Darbo Žmonių Dienraštis
Kaina $5.50 Metams
Užsieniuose $6.00
Brooklyne $6.00
Metams

LAISVĖ

THE LITHUANIAN DAILY

Ruoškime žieminės pramogas "Laisvės" paramai. Jos yra didelė atrama šiam lietuviškos liaudies dienraščiui.

No. 5 LAISVĖS ANTRASAS: 427 LORIMER STREET Telefonas: Stagg 2-3878 Brooklyn, N. Y., Šeštadienis, Sausio (Jan.) 6, 1940 Pavienio Numerio Kaina 3c. Metai XXX. Dienraščio XXII

KRISLAI

Mūsų Suvažiavimas Sausio 28-tą.
Pas Aidiečius.
"Dievo ir Stalino Darbai."
Kokioj Gazietoj Tas Buvo?
$279.37 Visuomeniniams Darbams.

Rašo **R. Mizara**

Šiemet "Laisvės" bendrovės suvažiavimas įvyks anksčiau negu per pereitus pastaruosius kelerius metus įvykdavo. **Jis įvyks sausio mėn. 28-tą dieną.** Tai padaryta dėl svarbių priežasčių. Mes todėl raginame visus Lietuvių Darbininkų Kooperatyvo narius—šėrininkus—ruoštis šin suvažiaviman jau dabar, nes pasiliko tik trys savaitės laiko.

Beje, po suvažiavimo, Central Palace Salėje, Brooklyne, įvyks, kaip ir kas metai, šaunus pažmonys—bankietas.

-:- -:- -:-

O Brooklyno Aido Choras—seniausias lietuvių liaudies choras Amerikoje—ruošia savo puikią pramogą—**koncertą—sausio mėnesio 14-tą dieną.**

Koncertas įvyks Labor Lyceum salėje, Brooklyne.

Šiuo metu Aido Chorą sudaro veik išimtinai jaunimas—gabus, gražus, kultūriškas jaunimas. Chorą vadovauja jauna ir talentinga jaunuolė Aldona Žilinskaitė.

Neprivalome pamiršti tos dienos ir tos gražiosios aidiečių pramogos!

-:- -:- -:-

O dabar, jei turite užtenkamai "guts", paskaitykite sekamą:

"Jisai, Viešpats, tavo Dievas, šiuos žmones išganys pirm tavęs, vieną po kito; tu neskubriai galėsi juos išgaišinti, kad tau prieš tave ne per mierą daugintųs žvėrys ant lauko." (Penkta knyga Maižiešiaus, 7: 22.)

Stalinas, pildydamas tą įsakymą, naikina žmones, kad iš jų lavonų galėtų veistis žvėrys. O fanatikai komunistai sako, kad Stalinas yra žmonijos geradėjas. Krikščionys taipgi garbina savo dievą už žiaurius darbus.

Dar daugiau:

"Viešpats, tavo Dievas, juos tau paduos ir juos didžiu mušiu užmuš, iki kol juos išpustys;

"Ir jų karalius tau paduos į tavo rankas, ir jų vardus turi išgaišinti po dangumi; niekas tau ne priešsistengsis(?) iki kol tu juos išpustysi." (Penkta knyga Maižiešiaus, 7:23, 24.)

-:- -:- -:-

Jei jūs supratote, kas čia pasakyta, tai gal norėsite žinoti ir tą autorių, kuris taip rašė, ir tą gazietą, kurioj tasai raštas tilpo?

Še jums: autorius yra tūlas perėtas ir perperėtas T. J. Kučinskas, o gazieta—nedaperėtas trockistų laikraštis Brooklyne. Tasai "moksliškas" traktatas buvo pavadintas **"Dievo ir Stalino Darbai."**

-:- -:- -:-

Tam pačiam "traktate" tasai Čikagos perpera sako, būk Stalinas Suomijoj "savo kareivius ir jų ginklus girdo žmonių krauju!..." Esą, Stalinas daro viską, kaip daro Dievas!...

Kunigų leidžiamoji spauda dažnai "N. Gadynę" cituoja, kai ji parašo ką nors prieš komunistus. Mes manome, kad ji šį—"Dievo ir Stalino Darbai"—"traktatą" tai jau ištikrųjų visą persispausdins.

-:- -:- -:-

Mano dėmesį atkreipė sekantis pereito ketvirtadienio "Laisvės" laidoj Jersey City korespondencijos paragrafas:

"Per 1939 metus Lietuvių Darbininkų Susivienijimo 133 kuopos iniciatyva ir visiems bendrai dirbant pasiųsta iš mūsų kolonijos pinigų sekamiem tikslam: Klaipėdos pabėgėlių šelpimui $85, Lenkijos užpultiem $40, velionio Yanuškos paramai $6.50, "Vilnies" paramai $6.20, "Laisvei" $4, Lietuvos draugų paramai $6.75. Sušelpta vietos LDS 133 kuopos nariai, padarius laimėjimą, $50.70. Šiomis dienomis pasiųsta už "Laisvės" prenumeratas $80. Viso $279.37."

-:- -:- -:-

Taip, broliai jerseycitiečiai, jūs pereitais metais šauniai pasirodėte! Mes puikiai žinome, kad jūsų kolonija maža—tik apie 300 iš viso lietuvių!

Roosevelt Didina Karo Išlaidas, o Mažina Pašalpas Bedarbiam

Washington. — Prezidentas Rooseveltas saus. 4 d. pareikalavo, kad Jungtinių Valstijų kongresas paskirtų $8,424,000,000 valdžios išlaidoms per metus. Jis siūlo armijai, karo laivynui ir ginklavimuisi abelnai išleist $1,800,000,000, tai daugiau negu bet kada "ramiais" laikais. Tatai būtų $574,000,000 daugiau kariniams tikslams, negu einamais valdiškais 1939-1940 metais. Be to, prez. Rooseveltas siūlo $100,000,000 daugiau procentų-palūkanų bankininkams, ir $244,000 daugiau federaliams agentams (šnipinėt prieš darbo unijas).

Roosevelto Pasiūlymas Smūgis Bedarbiam ir Farmeriam

Iš antros pusės, Rooseveltas siūlo sumažint $477,000,000 lėšas viešiem pašalpiniam WPA darbam, reiškia, išmest pusę miliono bedarbių iš tų darbų; $300,000,000 mažiau vieškeliams ir kitiems viešiems darbams; $15,000,000 mažiau Nacionalei Jaunuolių Administracijai, ypač mokslus einantiem beturčiam jaunuoliam; $60,000,000 mažiau CCC pašalpinių stovyklų darbams, ir $400,000,000 mažiau farmeriams paremti.

Kai kurie kongresmanai ir senatoriai jau peikia Roosevelto skyrimą tokios didelės sumos pinigų kariniams tikslams. Jie sako, kad Europos šalys ir Japonija per dabartinius karus taip silpnėja ir eikvojasi, kad jos negali šiuo tarpu gręst Amerikai jokiu užpuolimu. Kiti kongreso nariai kritikuoja Rooseveltą, kad savo pareiškime diena pirmiau jis kalbėjo apie žmonių gerovę, o dabar perša griežtai nukirst pašalpas bedarbiam ir farmeriam.

FRANCIJA DĖKOJA ROOSEVELTUI UŽ KALBĄ KONGRESE

Paryžius. — Francijos valdžia sutinka su viskuom, ką prezidentas Rooseveltas pasakė, kalbėdamas Jungtinių Valstijų kongrese.

Francūzų laikraštis "Intransigeant" rašo, kad ta Roosevelto kalba "suramino" Franciją ir Angliją. Nes Rooseveltas pasisakė einąs išvien su Anglija ir Francija dvasiniai, ekonominiai-ūkiškai ir visiškai sutinkąs su Paryžium ir Londonu kas liečia būsimą taiką, kaip rašo tas įtakingas francūzų laikraštis.

Panašiai giria Rooseveltą už tą kalbą ir "Temps," Paryžiaus dienraštis, išreiškiantis savo valdžios nuomonę. Francijos valdininkai teigia, kad Roosevelto reikalavimas labai pasmarkint Amerikos ginklavimą gąsdina Francijos ir Anglijos priešus.

Vokietija Grumoja Skandinavijos Šalims, jeigu Jos Rems Talkininkus

Berlin, saus. 5. — Vokietijos valdiška spauda persergėja Švediją, Norvegiją ir Daniją, kad jas laukia sunaikinimas, jeigu jos rems Angliją ir Franciją kare prieš Vokietiją.

Kas Taip, o Kas Netaip, Suomijos Karo Fronte

Helsinki. — Senoji Suomijos valdžia pranešė, kad jos lakūnai "subombardavę" sovietines orlaivių stovyklas Estonijos salose Dagoe ir Oesel.

Tallin, Estonija. — Suomijos lakūnai niekada iki šiol visai nebandė bombarduot sovietines orlaivių stovyklas Dagoe ir Oesel salose,—sako Estonijos vyriausybė.

Maskva, saus. 5. — Sovietai pradeda ofensyvą visais frontais prieš Helsinkio Suomiją.

HELSINKIO VALDŽIOS PASAKOJIMAI

Helsinki, Suomija. — Senoji Suomijos valdžia pasakoja, būk jos kariuomenė dabar susprogdinus du tiltus Sovietų geležinkelio, einančio iš Leningrado į Murmanską, ir todėl Sovietai jau negalį pristatyt reikmenų savo raudonarmiečiams Suomijoj.

(Bet jau kelios dienos atgal Helsinkio suomiai pasakojo, būk jie tada perkirtę ir suardę tą sovietinį geležinkelį. O vis dėlto jis iki šiol veikė.)

Helsinki. — Suomių baltagvardiečių valdžia pasakojo, būk suomiai kelios dienos atgal persigrūmę per Sovietų rubežių ir pasiekę sovietinį ežerą Kokko, apie 12 mylių nuo rubežiaus.

Bet amerikonas korespondentas Webb Miller dabar iš Suomijos praneša, jog suomiai pasiekė tiktai mažą **savo ežerą** tuo pačiu vardu Kokko, pačioj Suomijoj; o nuo šio suomiško ežero dar yra 10 mylių iki Sovietų rubežiaus. Skirtingi ežerai, nors vardas tas pats, ir tarp jų yra apie 22 mylios tolio.

Dabar senosios Suomijos valdžios komandieriai skelbia, būk jie atėmę iš Sovietų strateginį Sallą miestelį.

Maskva, saus. 5. — Sovietų komanda praneša, kad jokių svarbesnių karo veiksmų šiuo tarpu nebuvo Suomijos karo fronte.

Anglija - Francija Tariasi Užpult Sovietus Per Skandinaviją

London. — Anglijos ir Francijos valdovai jau seniai svarsto, kaip galima būtų per Skandinaviją (tai per Daniją, Švediją ir Norvegiją) užpult Vokietiją ir Sovietų Sąjungą. Bet šį planą jie iki šiol slėpė, kaip kad rašo N. Y. Times londoniškis korespondentas James B. Reston.

Vokietija persergėjo Švediją, Norvegiją ir Daniją, kad jos nepraleistų per savo žemę karo reikmenų į Suomiją. Vokiečių valdžia suprato, kad po priedanga talkininkų siunčiamos karinės paramos Suomijai prieš Sovietus, talkininkai gali sukurt sau karo lizdus Švedijoj ir Norvegijoj prieš Vokietiją. Bet Anglija ir Francija vis tiek "siunčia ir siųs" karinę paramą Suomijai per Švediją ir Norvegiją.—Matomai, Švedija ir Norvegija su tuom sutinka.

Pati švedija perleido didelius daugius savo ginklų ir amunicijos senajai Suomijos valdžiai, o Anglija prižadėjo už tai atsiteist švedijai.

Norvegija atvirai priima Anglijos laivus, vežančius amuniciją ir ginklus Helsinkio Suomijai prieš Sovietus.

Trečiadienį vienas Anglijos laivas atgabeno į Norvegiją 18 lėktuvų ir daug kitų karinių reikmenų Suomijai. Ketvirtadienį atplaukė į Norvegiją keli Anglijos laivai su ginklais ir amunicija Suomijai prieš Sovietus. **Tuos anglų laivus atlydėjo kariški Anglijos laivai; ir "bepusiškoji" Norvegija mielai juos priėmė.**

Brussels, Belgija. — Nazių lakūnai numušė žemyn vieną Anglijos karinį lėktuvą arti Belgijos rubežiaus.

JAPONŲ PREKYBOS DELEGATAI ATVYKO Į MASKVĄ

Maskva. — Atvažiavo į Maskvą Japonijos pasiuntiniai derėtis apie prekybos sutartį tarp Sovietų ir Japonijos. Juos pasitiko geležinkelio stotyje komisaras užsieninės Sovietų prekybos J. Kaganovičius ir kiti Sovietų valdininkai.

Japonija šiomis dienomis sutiko išmokėt Sovietam galutinį privalomą atlyginimą už parduotą Manchukuo kraštui Chiniškąjį Rytų Geležinkelį, kuris andai buvo pravestas Rusijos kaštais. Sovietai, todėl, padarė ilgalaikę žvejybos sutartį su Japonija, leisdami japonam žvejoti sovietiniuose Sibiro vandenyse.

Jau kelios dienos atgal mišri Sovietų ir Japonijos komisija susitarė kas liečia nustatymą svarbesniųjų rubežiaus dalių tarp Išlaukinės Mongolijos Liaudiškos Respublikos ir Manchukuo, Japonijos valdomo krašto.

Vis Glaudesni Santikiai Tarp Bulgarijos ir SSRS

Maskva. — Kelios dienos atgal čia atvyko Bulgarijos finansų ministeris Božilov. Jį labai draugiškai priėmė Sovietų premjeras ir užsieninis komisaras Molotovas.

Pagerbt svečią iš Bulgarijos, Sovietai suruošė bankietą, kuriame dalyvavo Sovietų vyriausybės nariai.

Bulgarija nori padaryt plačią prekybos sutartį su Sovietais. Paskutiniu laiku vis daugiau Bulgarijos valdininkų atsilanko į Maskvą. Darosi vis draugiškesni santikiai tarp Bulgarijos ir Sovietų Sąjungos.

Francijos Valdininkai Pripažįsta, kad Suomija Yra Talkininkų Karo Stovykla prieš Sovietus; Planuoja Užpult Sovietų Sąjungą per Turkiją

Paryžius. — Daugelis Francijos valdininkų ir aukštų karininkų viešai kalba ir rašo, kad reikią duot kuo daugiausia kariškos ir medžiaginės paramos senajai Suomijos - Finliandijos valdžiai prieš Sovietus, idant Suomija "sumuštų" Sovietus ar bent atsilaikytų iki pavasario; o tada, girdi, Anglija ir Francija galėtų užpult Sovietus per Turkiją ir Kaukazą.

Francijos laikraščiai pripažįsta, kad Suomijos karas prieš Sovietus yra dalis bendro Anglijos ir Francijos karo prieš Vokietiją ir Sovietų Sąjungą.

Amerikos Parama Helsinkio Suomijai Padrąsina Talkininkus prieš Sovietus

London. — Anglų savaitraštis "Week" atidengia, kad Anglija ir Francija "jau per daugelį savaičių daro planus, kaip užpult Sovietus per Juodąsias Marias, Turkiją ir Kaukazą."

Anglijos valdovai mato gerą karo progą prieš Sovietus ir tame, kad Amerikos bankininkai ir valdžia taip uoliai remia Helsinkio Suomiją pinigais ir ginklais.

Anglo Lordo Duktė, Hitlerio Mylėtoja, Pašauta ar Sirgdama, Sugrįžo iš Vokietijos į Angliją

London. — Nesveika sugrįžo iš Vokietijos į Angliją Hitlerio mylėtoja ir garbintoja, aukštos klasės panelė gražuolė Unity Valkyrie Freeman-Mitford, duktė anglų didžponio lordo Redesdale.

Per penkerius paskutinius metus jinai gyveno Muniche, nazių centre Vokietijoj, ir Hitleris laikydavo ją "ideališka arijų" veislės mergina.

Pastaruoju laiku buvo pasklidę įvairūs gandai apie šią Hitlerio garbintoją. Vieni laikraščiai rašė, kad naziai ją pašovę; kiti, kad jinai, susipykus su Hitleriu, pati mėgino nusižudyt ir persišovė sau kaklą, ir taip toliau.

Anglų radio bei spauda siūlė 25 tūkstančius dolerių tos panelės tėvui, kad jis padarytų pareiškimą apie savo dukterį, jos ligą bei patyrimus. Tėvas atsakė, kad jis net už 125 tūkstančius dolerių neduos jokių žinių apie nuotikius, kuriuos jo duktė pergyveno.

Lordas Redesdale tik tiek pranešė, kad jo duktė sunkiai sirgo, bet dabar sparčiai gyja.

Kada jinai sugrįžo, vienas darbininkas ją pasveikino: "Heil Hitler!" Policijos sargyba tuojaus šiurkščiai nuvijo šalin tą darbininką.

Didžiulė Amerikos Parama Helsinkio Suomijai prieš Sovietus

Washington. — Hooverio komitetas Suomijai šelpti, Amerikos Raudonasis Kryžius, amerikiniai laikraščiai ir kiti "šaltiniai" nusiuntė jau $538,000 senajai Suomijos valdžiai, kaip paspirtį prieš Sovietus.

Amerikos valdžia davė 10 milionų dolerių kreditopaskolos Helsinkio Suomijai. Jungtinių Valstijų vyriausybė ketina grąžint Suomijai $234,693, kuriuos Helsinkio suomių valdžia įteikė kaip dalį savo skolos Amerikai.

Senatorius Pittman, vadas Amerikos užsienio reikalų komisijos, sako, jog ši komisija pirmiausiai svarstys prašymą paskolint senajai Suomijos valdžiai 100 milionų dolerių. Prez. Roosevelto valdžia pritaria šiai paskolai.

Frank Murphy Paskirtas Vyriausiojo Teismo Teisėjų

Washington. — Prezidentas Rooseveltas paskyrė Franką Murphy Vyriausio Teismo teisėju. Murphy pirmiau buvo Michigano valstijos gubernatorium, o paskutiniu laiku jis buvo generaliu prokuroru, arba teisingumo ministeriu. Jis yra airys katalikas. Murphy rėmė ir remia Roosevelto politiką.

Būdamas generaliu prokuroru, jis pasižymėjo bylomis prieš "raudonuosius."

Roosevelto Rėmėjų Dauguma Vyriausiame Teisme

Su Murphy'o paskyrimu dabar Jungtinių Valstijų Vyriausiame Teisme yra 5 aiškūs Naujosios Dalybos rėmėjai. Bet vienas iš keturių kitų teisėjų, Stone taipgi dažnai sprendė bylas pagal prez. Roosevelto politiką. Tuo būdu **kelios dienos atgal buvo padarytas ir Vyriausio Teismo tarimas, kuris atmetė bet kokias kompaniškas unijas.**

Rumunija Skubiai Stato Tvirtoves prieš Sovietus

Bucharest. — Rumunija smarkiai budavoja tvirtoves provincijoj Bessarabijoj, kuri rubežiuojasi su Sovietų Sąjunga.

Bessarabija pirm pasaulinio karo buvo Rusijos gubernija.

Rumunijos valdžia užreiškė, kad "neužleis nei vieno colio Bessarabijos žemės."

ORAS. — Šalčiau, giedra.

Argi "Šnipus" Sušaudė Suomių Baltagvardiečiai?

Stockholm, Švedija.— Atėję čia pranešimai iš Helsinkio Suomijos sako, kad slaptoji policija užklupo šiaurėje (būk tai) "Rusijos šnipų lizdą" ir kad tame "lizde" buvo Suomijos piliečių, jos kareivių ir oficierių.

(Senoji Suomijos valdžia vadina "rusų šnipais" visus tuos suomius, kurie remia naują, liaudišką valdžią. Naujosios suomių valdžios centras yra Terijoki mieste, pietuose.)

Helsinkio karininkai sušaudė visus suimtuosius. O vienas iš jų, kapitonas Suomijos armijos nusižudė, matydamas, kad bus suimtas.

Vokiečių Mina Sunaikinus Karinį Anglijos Laivą

Berlin. — Vokiečiai tvirtina, kad jų mina Šiaurinėje Jūroje nuskandino karinį Anglijos laivą naikintuvą "Viscount," 1,120 tonų įtalpos. Jame buvę 134 jūreiviai. Nėra paduodama, kas su jais atsitiko.

LAISVĖ

LITHUANIAN DAILY, PUBLISHED BY

The Laisve, Inc.

every day, except Sunday

427 LORIMER STREET, BROOKLYN, NEW YORK

Tel. Stagg 2-8878

President - - - - - Jos. Kairys
Vice-President - - - K. Petrik
Secretary-Treasurer - J. Gasiunas
Editor - - - - - - Roy Mizara

SUBSCRIPTION RATES:

United States, per year	$5.50
Brooklyn, N. Y., per year	$6.00
Foreign countries, per year	$6.50
Canada and Brazil, per year	$5.50
United States, six months	$3.00
Brooklyn, N. Y., six months	$3.25
Foreign countries, six months	$4.00
Canada and Brazil, six months	$3.00

Entered as second class matter March 11, 1924, at the Post Office at Brooklyn, N. Y., under the Act of March 3, 1879.

Ar Gi Stokuoja Darbininkų?

Stambiojo kapitalo spaudoje vis daugiau ir daugiau kalbama apie "darbininkų stoką." Tarytum, taip jau ir būtų. Iš tikrųjų gi faktai rodo ką kitą.

Štai šiomis dienomis CIO išleido lapelį, aiškinantį dalykų stovį. Ten pareiškiama:

"Apie 9,500,000 vyrų ir moterų yra bedarbiai. Daugiau kaip pusšešto milijono darbininkų yra užsiregistravusių USA darbo biuruose (Unemployment Service), jieškančių darbo. Nuo 1929 metų dar šeši milijonai alginių darbininkų įstojo į darbų rinką.

"Nėra jokios darbininkų stokos netgi ir lavintuose darbininkuose. USA darbo biuruose faktai rodo, kad yra šimtai tūkstančių įvairiose šakose lavintų darbininkų esančių nedarbo lauke."

Tai kodėl gi tam tikra spauda skelbia tuos nonsensus, būk yra stoka darbininkų?

CIO pareiškimas atsako: Tam, kad sumažinti bedarbiams pašalpas, tam, kad panaikint WPA darbus, tam, kad panaikinti visuomeninius darbus (kuriuos atlieka bedarbiai) ir namų statymo projektus.

Reikia pilnai sutikti su šiuo CIO pareiškimu. Kalbos apie stoką darbininkų yra niekas daugiau, kaip grynas išmislas.

Sarmata, Ponas Green!

Amerikos Darbo Federacijos prezidentas, p. Wm. Green išsiuntinėjo cirkuliorus USA kongreso nariams. Juose yra žiauriai atakuojamas CIO ir jo prezidentas, John L. Lewis. Daugiau, p. Green atakuoja ir p-lę Perkins, darbo sekretorę. Girdi, jinai savo metiniam raporte neteisingai nušvietusi CIO-ADF vienybės klausimo eigą; esą, Perkinsiutė buvusi perdaug šališkai nusistačiusi už CIO!

Na, ir p. Green kreipiasi į kongresmanus, prašydamas jų talkos. Green prašo kongresmanų padėti jam kovoti su CIO, su p-le Perkins ir su visais, kurie užtaria CIO.

Mes nenorime kištis į jokios unijos, neigi į CIO, nei į ADF reikalus. Mes nuolat stovėjome ir stovime už abiejų organizacijų vienybę. Tačiau, mes negalime susilaikyti nepasakę savo nuomonės, būtent, kad kreipimasis į Jungt. Valstijų kongresą talkos kovai prieš CIO nėra rimtas ir naudingas dalykas Amerikos darbininkų judėjimui!

Tūkstančiai Kalėjimuose

Sovietų Sąjungos darbo unijų organas "Trud" rašo, kad Suomijoj šiuo metu viešpatauja baisus baltasis teroras. Tūkstančiai darbo žmonių, trokštančių taikiai sugyventi su Sovietų Sąjunga, sukišta į kalėjimus. Kiti jieškomi, areštuojami.

Kad tai yra tiesa, niekas nedrįs ginčyti. Reikia žinoti, kad Suomijoj darbininkų judėjimas visuomet buvo stiprus. Tiesa, Komunistų Partija buvo nelegališka, bet tai nereiškia, kad josios ten nebuvo. Tiesa ir tai, kad darbo unijos Suomijoj buvo social-demokratų įtakoj: viršūnėse sėdėjo ponai socialistai. Tačiau ir tas nenusako, kad Suomijos darbininkai, eiliniai nariai, remtų savo lyderių politiką.

Anglijoj, Francijoj ir kituose kraštuos darbo unijų viršūnėse taipgi sėdi socialistai, tačiau ir ten eiliniuose nariuose verda gyvas bruzdėjimas už taiką.

Suomijos, kaip ir kitų kapitalistinių kraštų, darbo žmonės karo nenori; jie trokšta taikos. Jie trokšta taikiai sugyventi su kaimyninėmis valstybėmis ir visu pasauliu. Deja, Suomijos fabrikantai ir dvarponiai, Suomijos socialistų lyderiai taikiai sugyventi su savo didžiuoju kaimynu atsisakė. Jie pasirinko karo kelią, kuriam darbo žmonės nepritaria.

Paimti prievarta į kariuomenę, tie patys darbo žmonės turi kariauti,—nieko kito jiems nelieka daryti. Tačiau, prie pirmos progos jie kelia savo protestą prieš karą.

Todėl visai naturalus reiškinys, kad šiandien Suomijos kalėjimai pilni prieš karą nusistačiusių žmonių, o ligoninės—pilnos sužeistų karių.

Koks tai šiurpus reginys! Dėl to vyriausi kaltininkai yra to krašto fabrikantai su dvarponiais ir jųjų ištikimi bičiuliai, socialistų lyderiai!

40 Milionų Dolerių Suomijai

Paryžiuje tapo paskelbta, kaip praneša United Press (sausio mėn. 4 d.), kad Anglija ir Francija buvo pasiuntusios Helsinkio vyriausybei 40 milijonų dol. ($40,000,000) vertės ginklų ir amunicijos pirmiau negu tarpe Suomijos ir Sovietų Sąjungos prasidėjo ginkluotas konfliktas.

O kai tasai konfliktas prasidėjo, tai dar daugiau Anglija ir Francija pasiuntusios ginklų ir amunicijos Suomijos vyriausybei.

Mums tatai, žinoma, nėra naujiena. Mes jau ne kartą sakėme, kad šis Suomijos-Sovietų Sąjungos karas nėra tik tų kraštų karas. Tai yra karas iš vienos pusės Suomijos-Anglijos-Francijos-Švedijos-Norvegijos, o iš kitos pusės—Sovietų Sąjungos.

Nereikia pamiršti, kad per pastaruosius keletą metų Anglija ir Francija į Suomiją įdėjo kur kas daugiau pinigų negu tik 40 milijonų dol. Jos ten bus įdėjusios šimtus milijonų dolerių. Jos, mat, jau senai ruošėsi pulti Sovietų Sąjungą vyriausiai per Suomiją; pirmiausiai pulti Leningradą, o paskui—Maskvą.

Tą, matyt, puikiai žinojo ir žino ir Sovietų Sąjunga. Štai, kodėl ji taip staigiai buvo susirūpinusi sudarymu sutarties su Suomija; štai, kodėl ji reikalavo tų nuolaidų iš Suomijos.

Helsinkio vyriausybė tą taip jau labai puikiai žinojo, todėl ji atsisakė su Sovietais palaikyti taiką. Ją Anglija su Francija apginklavo, ją Anglija su Francija "globojo," jai Anglija ir Francija įsakė karą pradėti su Sovietais, na, tai ji anų ir klausė.

Tas viskas yra taip aišku, taip suprantama! Betgi tūli žmonės dar vis nuduoda to nesuprantą. Jie dar vis bando pasauliui įkalbėti, būk Anglijos ir Francijos valdytojai nori apginti Suomijos "demokratiją"!

Ne Taip Yra, Kaip Yra Sakoma

Iš Stockholmo, Švedijos, United Press (sausio 4 d.) praneša, kad šiomis dienomis Suomijoj tapo susektas "rusų šnipų lizdas." Kas gi tas do "šnipų lizdas"? Pranešimas sako, jog tasai "lizdas" buvęs susidaręs iš Suomijos karių ir karininkų. Kai Helsinkio valdžia tąjį "lizdą" suradusi, tai "josios vadus sušaudė," o vyriausias "suokalbininkų" vadas,—Suomijos kariuomenės kapitonas,—patsai nusižudęs.

Nereikia nei aiškinti, jog tieji "suokalbininkai" bei tasai "lizdas" nebuvo rusų, bet **suomių.** Tai buvo kariai ir karininkai, kurie priešinosi Helsinkio vyriausybės karo politikai. Jie norėjo taikiai su Sovietų Sąjunga gyventi, laimingai gyventi. Štai, kodėl jie tapo apšaukti "rusų šnipais." Tokių "šnipų" šiandien Suomijoj yra pilna—darbininkai, valstiečiai, intelektualai. Tūkstančiai jų tapo sukišta į kalėjimus; dar tūkstančiai bus sukišta. Kiti tūkstančiai, be abejo, jau yra ar dar bus sušaudyti. Vis tik todėl, kad jie priešinasi Helsinkio valdžios pražutingai politikai.

Iki šiol tūla spauda skelbė, būk Suomijoj esą vieningiausia tauta, būk ten nesą klasių, nesą kovų, nesą prieštaravimų. Tai didžiausias melas. Ten eina klasinės kovos, kaip ir kiekvienoj klasinėj visuomenėj bei valstybėj.

Terijokio vyriausybė, aišku, atstovauja darbo žmonių sluoksnius ir todėl toji vyriausybė kasdien vis gauna daugiau naujų šalininkų visoj Suomijoj. Kas tam netiki, tas turės įtikėti ateityj.

"Laisvės" Vajus Pasibaigė

"Laisvės" vajus gavimui naujų skaitytojų pasibaigė su 1 d. sausio, š. m. Dovanas laimėjo sekanti kontestantai:

1-mą—A. Stripeika, Elizabeth, N. J.	**4655**	**$50**
2-rą—K. Žukauskienė, Newark	**3272**	**$35**
3-čią—ALDLD 10 kp., Phila., Pa.	**2870**	**$25**
4-tą—Waterbury Vajininkai	**2632**	**$20**
5-tą—Penkauskas-Tamošauskas ir Simutis—Lawrence, Nashua	**2463**	**$18**
6-tą—J. Bakšys, Worcester, Mass.	**2205**	**$15**
7-tą—A. Klimas, Hartford	**1568**	**$12**
8-tą ALDLD 4 Apskr., Pittsburgh Apylinkė	**1365**	**$10**
9-tą—G. Šimaitis, Montello	**962**	**$.7**
10-tą—P. Žirgulis, Rochester	**852**	**$.5**

Kiti dalyvavusieji konteste punktų turi:

J. Ramanauskas, Minersville	798
Kirslis-Kalvelis, Bridgewater	712
V. Vindžiulis, Hudson	589
A. Žemaitis, Baltimore	588
J. Grybas, Norwood	484
J. Mockaitis, Bridgeport	464
R. Aučius-J. Bimba, Paterson	459
S. Kuzmickas, Shenandoah	457
E. Senkevičienė, Easton	439
H. Žukienė, Binghamton	391
J. Rudman, New Haven	358
A. J. Navickas, Haverhill	308
S. Puidokas, Rumford	292
L. Prūseika, Chicago	258
A. Valinčius, Pittston	254
J. Žilinskas, Lewiston	230
S. Paulenka, Lowell	226
V. Padgalskas, Mexico	222
M. Klimas, Richmond Hill	220
J. Navalinskienė, Binghamton	160
S. Mason, New Haven	154
A. Lideikienė, Great Neck	152
S. K. Mazan, Cleveland	144
P. Slekaitis, Scranton	143
V. Andrulis, Chicago	141
J. Adams, Grand Rapids	119
P. Žemaitis, Detroit	119
P. Kurulis, Cleveland	113
F. Wilkas, Wilmerding	110
Ig. Kubiliūnas, So. Boston	108
W. Goodis, Utica	100
O. Girnienė, Binghamton	100
A. Balčiūnas, Brooklyn	94
A. Mickevičius, Bristol	94
Senas Vincas, Gibbstown	94
M. Youces, Cleveland	94
J. Gugas, Detroit	92
J. Jerome, Barre Plain	88
M. Valenta, Cleveland	87
I. Klevinskas, Scranton	82
A. Sabulienė, So. Boston	82
J. Barris, Dedham	72
L. Petrokas, Leechburg	72
K. Mikolaitis, Baltimore	70
M. Slekienė, Gardner	66
M. Shlave, Gardner	66
A. Alvinas, Detroit	65
G. Dagis, Sudbury, Canada	64
A. Lipcius, Chester	62
F. Repšys, Milford	60
V. Pucin, St. Louis	55
P. Sodeikis, Youngstown	50
A. Remeitis, New Britain	50
M. Petraitis, Bethlehem	50
J. Marshalonis, Bristol	50
Drg. Meškys, Ozone Park	50
A. Kalakauskienė, Brooklyn	50
P. Kairis, W. Hanover	50
Z. Klebienė, Chicago	50
P. Kabosis, Maidsville	50
J. Briedis, Fair Oaks	50
M. Baltrušaitis, Seattle	50
M. Bendinskas, Summerlee	44
J. Chuplis, Springdale	44
P. Karpich, W. Lynn	44
F. Madison, Youngstown	44
J. Ragauskas, Shelton	44
V. Sutkienė, San Francisco	44
H. Tamošauskienė, W. Roxbury	44
J. Visockis, Wilkes-Barre	43
J. Gasiūnas, Brooklyn	42
A. Kupstas, St. Louis	42
A. Mureika, Brooklyn	40
E. Cibulskienė, Nanticoke	34
J. Jukelis, Chicago	33
R. Jarvis, Plymouth	30
C. Motejūnas, Williamstown	30
O. Cibulskienė, Brooklyn	27
J. Mažeika, Cleveland	27
J. Nalivaika, Brooklyn	24
A. Maželienė, Brooklyn,	24
A. Dambrauskas, Arlington	22
A. Dapsis, Detroit	22
J. Gudišauskas, Tamaqua	22
J. Mitchell, Washington	22
P. Sprindis, Kenosha	22
P. Pabalis, Scranton	20
S. Zostautas, Kapuskasing	20
A. Gudžin, Scotia	12

"Laisvės" Darbininkai

D. M. Šolomskas	551
G. Kuraitis	182
J. Barkus	88
R. Mizara	80
J. Dainius	50
P. Buknys	46
P. Šolomskas	22
P. Baranauskas	20

Širdingai dėkojame visiems kontestantams ir visiems gavusiems po vieną ir du naujus skaitytojus, kurių vardai kontestantų suraše nebuvo minėti.

Apšvietos platinimo darbas yra sunkus, bet jis yra labai brangus, aukštai įvertinamas pažangiosios mūsų visuomenės. Todėl dalyvavusiems šiame konteste, platinime dienraščio "Laisvės", esame dėkingi ne tik visas "Laisvės" štabas, bet ir visa apšvietą branginanti Amerikos lietuvių visuomenė.

Nors vajus pasibaigė, tačiau apšvietos platinimo darbas turi būt tęsiamas. Prašome visų kontestantų, kurie taip puikiai pasidarbavo šiame vajuje, darbuotis ir vajui pasibaigus.

Dabar, gyvenant baisioje imperialistinio karo atmosferoje, labai svarbu yra platinti "Laisvę". Nes "Laisvė" stoja už taiką ir ji nenuodija žmonių proto paiku džiaugsmu, kas kur daugiau sunaikino turtų, kas kur daugiau išžudė žmonių. "Laisvė" teisingai paduoda žinias, be antigonizavimo tautos prieš tautą ir stoja už tai, kad Europos ir Azijos karai būtų baigti kuo greičiausia, kad tuojaus būtų sulaikyta žmonių skerdynės už pelnagrobių interesus. "Laisvės" platinimas yra darbas už taiką, darbas už gynimą civilizacijos nuo fašizmo.

P. Buknys.

Anti-Sovietinės Spaudos Bankrūtas

Jau dvidešimts treti metai darbo žmonių priešų spauda niekina vienatinę darbo liaudies respubliką Sovietų Sąjungą. Bet tokio tos spaudos bankruto, prie kokio ji dasirito Suomijos-Sovietų karo klausime, dar nebuvo. Tatai išaiškinama priežastimis: viena, kad kapitalizmas pamatė, jog dvidešimts dviejų metų melai dar neatsiekė savo tikslo. Kaip tik Raudonoji Armija užėmė Vakarinę Baltarusiją ir Ukrainą, taip tų kraštų darbo liaudis vienbalsiai pasisakė už sovietinę sistemą. Antra, kad Suomijos buržuazija ir dvarponiai visas laikas buvo aršiausi ir žiauriausi darbo žmonių priešai. Jau vien Mannerheimo budeliški žygiai iš 1918-1919 metų tą patvirtina.

Melų Katilas

Suomija, Danija, Švedija ir dalinai Norvegija virto į melų katilą. Buržuazijos spauda, menševikų gazietos diena iš dienos iškepa vis naujus ir bjauresnius melus, o paskui kapitalistinė spauda visame pasauly juos platina.

Suomijos patrankų ugnis užmušė kelis raudonarmiečius lapkričio pabaigoj. Suomijos menševikas Tanneris begėdiškai pareiškė, kad būk patys raudonarmiečiai savuosius užmušę. Prasidėjo provokacijos ir mūšiai. Į Suomiją suvažiavo keli desėtkai buržuazijos spaudos atstovų, jų tarpe amerikinės spaudos atstovai: Harold Denny, Webb Miller, K. J. Eskelund, Leland Stowe, Lynn Henzerling, Thomas F. Hawkins, Hubert Wuekuell, Norman B. Deuel, James Aldridge ir daugelis kitų. Visi jie nori pagarsėti ir vienas kitą pralenkdami lenktyniuoja. Kiekvienas stengiasi būti pirmesnis išgalvojime įvairiausių melų. Suomija, Švedija, Danija tikras melų pragaras.

Išmislų Virtinė

Mes nesiimsime čia įrodynėti tų melų žioplumą, bet vis gi kaip kas reikia nurodyti. Pačengos (Petsamo) prieplauką raudonarmiečiai užėmė 1 d. gruodžio, o kapitalistinė spauda per 10 dienų dar po to skelbė, kad būk ją valdo suomiai, būk atmušė raudonarmiečius, tūkstančius išžudė ir suėmė į nelaisvę, išžudė Sovietų parašiutistų armiją, kuri ten visai nebuvo vartota.

Paskelbė, būk suomiai iš lėktuvų bombardavo Murmanską ir ten sunaikino 60 Sovietų naujų karo lėktuvų. Tris dienas tą žinią kapitalistinė spauda grūdo skaitytojams, o paskui nutilo. Tikrumoj jokio suomių bombardavimo nebuvo.

Paskelbė, kad Sovietai naudoja nuodingas dujas. Kelias dienas šaukė, rėkė, o tikrumoj nieko panašaus nebuvo.

Išgalvojo, kad rusai šimtais ir net tūkstančiais šala. Pasirodė grynas melas. Gruodžio 30 ponas K. J. Eskelundas rašo, kad jis matė septynis raudonarmiečius belaisvius. Jo žodžiais: "Pirmas buvo purvinas, nuvargęs, prastai apsirengęs, o kiti apsirengę, apsiavę, raudonais žandais — sveiki."

Iš New Yorko išplaukė švedų garlaivis "Gripsholm," ant jo išvažiavo 59 suomiai kariauti prieš Sovietus. Mes New Yorke būdami taip ir nežinojome, kiek jų išvažiavo. Kapitalistų spauda ir radio šaukė, tvirtino, kad 200, 300 ir net 400, o gruodžio 21 d. į Gothenburgą, Švedijon, jų pribuvo 59 ir tik tada tikrą skaitlinę sužinojome.

Išgalvojo būk Sovietų lėktuvai degina miestus ir žudo civilius žmones. Pradėjo šaukti, kad per kalėdas 1,000 orlaivių sudegins Helsinkį. Nieko panašaus neįvyko, tai tada įdėjo paveikslą vienos moters ir jos dukters, kurias verkiančias nuėmė New Yorke, laike gaisro ir parašė, kad tai Helsinkiuose suomių moterys verkia per kalėdas laike Sovietų lėktuvų bombardavimo.

Išgalvojo, kad Sovietų kruzerį "Kirov" nuskandino ir per dvi savaites pasakojo tą melą. Paskui paskelbė, kad šarvuotį "Oktiabrskaja Revoliucija" nuskandino ir virš savaitę tvirtino, nors nieko panašaus nebuvo.

O apie suomių "pergales," tai jau netenka ir kalbėti. Jie tūkstančiais žudo raudonarmiečius ten, kur visai nei mūšių nebuvo; su-

(Tąsa ant 5-to pusl.)

Sovietų karininkas aiškina Raudonosios Armijos kariams, kaip jie turi kovoti karo fronte; žiūrėkit, argi šitie jauni vyrai ne basi? argi jie apdriskę? Jei netikit mums, tai paskaitykit iš Helsinkio pranešimus...

Klausimai ir Atsakymai

Pašalpinės Organizacijos Neutralėse Valstijose Netur Užsiregistruoti

Klausimas

Mane išrinko pirmininku komiteto aukų rinkimui. Ketiname siųsti pinigų ir drabužių į Latviją. Daug skaitaut apie užsiregistravimą su Valstybės Sekretorium, prašau pranešti ar mūsų organizacijai taip reikia daryti?

Atsakymas

Jeigu tamstų veikimas apdengia tik Latviją, kadangi Latvija skaitoma nekariaujanti šalis, tad jūsų organizacijai nereik registruotis. Tas liečia Lietuvą, Estoniją ir kitas neutrales šalis.

FLIS.

LITERATŪRA ir MENAS

Liet. Rašytojai Įsikurs Kunig. Oginskienės Rūmuose Vilniuje

Pasikalbėjimas su Lietuvos Rašytojų Draugijos Pirmininku L. Gira

Liet. rašytojų d-jos pirm. L. Gira spaudos atstovus painformavo apie aktualiausius šiuo metu mūsų rašytojų reikalus.

—Kai tik Vilnius buvo grąžintas Lietuvai, Liet. rašytojų d-ja pradėjo rūpintis persikelti į Vilnių, — pradėjo L. Gira. —Kartu pradėta rūpintis ir mūsų kultūrinės veiklos suaktyvinimu Vilniuje ir jo krašte. Buvo apžiūrėta keletas namų ir pagaliau sustota prie kunig. Oginskienės rūmų prie Šniakeckių gatvės, kurie būtų tinkamiausi. Rūmai priklauso Vilniaus m. savivaldybei. Juose yra apie 50 kambarių ir pora didokų salių. Juose būtų galima įsteigti lietuvių literatūros muziejų. Eksponatais būtų: knygos, rankraščiai, rašytojų fotografijos, rašytojų daiktai, baldai ir visa kita, kas galėtų pilnai pavaizduoti ne tik vieno kurio nors rašytojo kūrybą, bet ir tą aplinką, kurioje jis gyvendamas dirbo. Ligi šiol mūsų mirusių žymių rašytojų palikimas tinkamai nesutvarkytas, o visa tai būtų galima greit padaryti, įsteigiant vieną didelį literatūros muziejų.

Laikinoms literatūros parodoms ruošti taip pat reikalingi keli kambariai. Reikėjo būtinai suruošti A. Biliūno, dr. V. Kudirkos ir kitų mūsų rašytojų kūrybos parodas, bet tai nepadaryta, nes nebuvo patalpų, kur tas parodas būtų galima talpinti. Reikėtų ir Vaižganto muziejų perkelti, nes dabar jis mažai plačiąjai visuomenei lankyti prieinamas, nes yra universitete ir jį telanko studentai.

Į kitas tų rūmų patalpas galėtų būti perkeltas mums gimingas teatro muziejus, kuris dabar yra prie teatro, kas niekur nepraktikuojama. Kitų eksponatų, kurie yra universiteto teatro seminare, išskyrus to seminaro klausytojus, taip pat niekas daugiau nemato.

Tuose pat rūmuose turėtų būti d-jos ir literatūros fondo darbo kambariai. Be to, reikalingi reprezentacijai kambariai, kuriuose galėtume priimti svečius iš užsienio, kur būtų skaitomos paskaitos, ruošiami literatūros vakarėliai. Reikėtų ir rašytojų kliubui patalpų. Tame kliube rašytojai galėtų gražiai praleisti laisvą laiką.

Rašytojų d-jai reikalinga ir biblioteka, nes mūsų atskiri rašytojai yra per mažai aprūpinti, kad galėtų turėti nuosavas žymesnių svetimų rašytojų veikalų bibliotekas. D-jai Jurgis Baltrušaitis yra padovanojęs savo biblioteką. Be to, iš Francijos taip pat gauta nemaža knygų. Numatoma knygų gauti ir iš kitų valstybių. Taigi reikalingos tinkamos patalpos, kur tas knygas galėtume sutalpinti.

Vilniuje Reikia Steigti Rašytojų Bendrabūtį, kuriame galėtų apsistoti į Vilnių atvažiavę kolegos—rašytojai, nes pradžioj, kai į Vilnių perkelsim savo centrą—d-ją, rašytojams (gyvenantiems ir turintiems darbą Kaune) teks neretai atvykti į Vilnių d-jos reikalais. Taigi reikalinga vieta, kur atvykę rašytojai galėtų apsistoti.

Švietimo m-ja yra numačiusi sudaryti Meno tarybą. Tos tarybos sudaryme aktingai dalyvauja Liet. rašytojų ir Liet. dailininkų d-jos. Švietimo m-jai Liet. rašytojų d-ja įteikusi atitinkamus projektus. Sudaryta meno taryba taip pat galėtų prisiglausti tuose pačiuose rūmuose. Čia pat vietą galėtų gauti ir "Dienovidžio" redakcija bei administracija. "Dienovidį" dabar leidžia d-ja, susitarus su "Sakalu."

Visas šias kultūrines įstaigas sutalpinus vienuose rūmuose, Vilniuje turėtume tikrai stambų kultūrinį centrą, kuris skleistų šviesą visam Vilniaus kraštui. Tai būtų ir propagandos židinys kultūrine prasme.

Neabejoju,—toliau sako L. Gira, — kad Švietimo m-jai pasiseks gauti Oginskienės rūmus ir juos ji perleis Lietuvos rašytojams.

Vakar Kultūros d-to dir. Sobliui įteikėme motyvuotą raštą tuo pat reikalu. Po visų mūsų padarytų žygių turiu viltį, kad mūsų d-ja galės į Oginskienės rūmus įeiti. Tikiu, kad visuotinio rašytojų susirinkimo metu galėsiu pranešti visai gerų žinių.

Ruošdamiesi persikelti į Vilnių, gruodžio 8—9 d. Vilniuje kviečiame d-jos narių visuotinį suvažiavimą

Bus suruoštas ir literatūros vakaras. Šiame vakare savo kūrybą skaityti yra pakviesti prof. V. Krėvė—Mickevičius, prof. Mykolaitis, P. Cvirka, K. Binkis, P. Vaičiūnas, Salomėja Nėris, A. Miškinis, B. Brazdžionis ir iš Vilniaus—O. Miciūtė ir Radziulis. Sąrašas dar galės būti kiek papildytas. Tenka apgailestauti, kad daugiau rašytojų negalės tame vakare dalyvauti, nes nebus pakankamai laiko. Tačiau ir jie nėra užmiršti: artimiausiu laiku Vilniuje bus ruošiama daugiau literatūros vakarų. Rašytojų suvažiavime Vilniuje skaitys paskaitas dr. Maciūnas —apie vilniečių ir žemaičių literatūrinį ginčą Vilniaus universiteto laikotarpyje ir K. Binkis—apie lietuvius rašytojus ir Vilnių.

Laisvu laiku Vilniuje bus ruošiama rašytojų ekskursijos ir tuo bus sudaryta proga geriau pažinti senąją sostinę. Tenka priminti, kad mes savo kraštą per mažai pažįstame—per mažai ekskursuojam. Dabar tą klaidą reikia atitaisyti. Todėl nutarėme, kad kiekvienas Vilniaus miestelis, kiekvienas kaimas, ežeras, miškas turi būti mūsų aplankytas. Tačiau čia pat reikia paminėti liūdną mums rašytojams faktą: Susisiekimo m-ja panaikino teiktus papiginimus važiuoti geležinkeliais. Reikia tikėtis, kad šita skriauda bus atitaisyta dar ligi š. m. mūsų suvažiavimo.

Būdamas Vilniuje turėjau progos susipažinti su tenykščiais lietuviais rašytojais, jų materialine ir kultūrine būkle. Vilniaus 7—8 lietuviai rašytojai Liet. rašytojų d-jos suvažiavimui bus pristatyti priimti į d-ją nariais. Taip pat kalbėjausi ir su žydais rašytojais ir buv. Lenkijos žydų PEN klubo nariais. Pasikalbėjime su jais prieita išvada, kad bendradarbiavimas pageidaujamas ir abipusiškai naudingas. Susidarė iniciatorių būrelis, kurie sumanė pradėti lietuvių beletristikos ir poezijos vertimą į žydų kalbą. Žydų rašytojai paprašė Liet. rašytojų d-ją padėti susipažinti su Lietuvių literatūra ir parinkti vertimams į žydų kalbą lietuvių autorių veikalų. Kauno žydų rašytojai pasižadėjo patalkininkauti šiame darbe. Teko susipažinti ir su Vilniaus bei atbėgusiais į Vilnių lenkų rašytojais, kurie grupuojasi apie "Literatūros trečiadienį". Jie pasižadėjo versti lietuvių rašytojų veikalus į lenkų kalbą. Tame darbe jiems galės padėti keli Vilniaus lietuviai rašytojai.

Su Vilniaus gudais rašytojais kol kas nesuspėjau pasimatyti, bet ir su jais bus užmegsti glaudūs santykiai.

Nauji Raštai

LABAS RYTAS. Vadovėlis Amerikos Lietuvių Jaunimui. Parašė Juozas Jurginis. Išleido Lietuvių Darbininkų Susivienijimas, 419 Lorimer St., Brooklyn, N. Y. 96 puslp. Kaina 35c.

Tai leidinys, kurio iki šiol Amerikos lietuviai labai pageidavo. Mes juk kuriam mokyklėles vaikučius lietuvių kalbos mokyti; mūsų tėvai trokšta (kur nėra mokyklėlių) namieje savo vaikus pramokyti lietuvių kalbos. Deja, tinkamo vadovėlio tam neturėjome. Kai kurię išleisti Amerikoje vadovėliai buvo "persunkūs" vaikams, kiti — "perlengvi." Vieni "perdaug raudoni," kiti — "perdaug balti," etc.

Atsilankius Amerikoj žurnalistui p. Jurginiui, LDS Centro Valdyba ir užprašė jį pagaminti kad ir ne ilgą vaikams vadovėlį, iš kurio galėtų jie žinių pasisemti lietuvių kalbai pramokti.

Šitaip tasai vadovėlis gimė.

Jame yra pasiskaitymų ir gramatiškų taisyklių paaiškinimų tiek mažučiams, tiek paaugusiems. Beveik kiekvienam puslapyje, apačioje, randame lietuviškai-anglišką žodynėlį (kurį sutaisė "Tiesos" redakcija), aiškinantį svarbesnius žodžius, pasirodžiusius tame puslapyj. Tas dikčiai palengvins vaikučiams ir mokytojams įgauti didesnio supratimo apie einamąjį dalyką.

Aišku, LABAS RYTAS — ne originalus p. Jurginio kūrinys. Tai rinkinys iš jau visos eilės mokykloms išleistų rankvedžių. Paties autoriaus žodžiais: "Dalį esu pats parašęs, dalį iš kitų pavogęs. Vogiau, kas man atrodė vogtina, iš Ambraškos ir Zabarsko Aušrelės, iš Esmaičio Sakalėlio, iš Ryliškėno lietuvių kalbos ir rašybos vadovėlio, iš Kuzmickio gramatikos, iš angliškų ir švediškų elementorių..."

Galimas daiktas, kad, jeigu autorius "vogė" nemažai iš kitų, tai skaitytojams iš to bus kaip tik daugiau naudos.

Visiem lietuvių kalbos mokytojam ir tėvam, norintiems savo vaikučius pamokyti lietuvių kalbos, patariam įsigyti LABAS RYTAS.

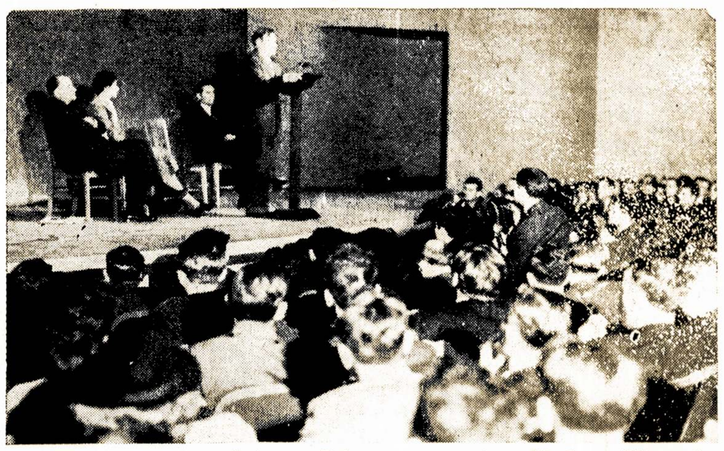

Dalis Amerikos Studentų Sąjungos Delegatų savo seime, Madison, Wisconsin, pabaigoj pereitų metų. Tai buvo penktasis jų seimas ir jame buvo pasmerktas Europos karas kaipo imperialistinis. Viso seime dalyvavo 350 studentų delegatų.

M. J. LERMONTOVAS.

Puškinui

Užteks nedorą kęst tyliai!
Ar niekšai gal būt garbės vyrai?
Tegul jiem lenkiasi kvailiai,
Tegul kita jiem skamba lyra;
O tu, poete, meski jau
Vainikus aukso,—jie ne tau.

Ištremtas iš šalies gimtos,
Tu laisve girkis, niekink smurtą;
Anksti paėmęs iš gamtos
Kilnios minties ir sielos turtą—
Matei tu piktą ir prieš jį
Galva nelinko išdidi.

Skelbei tu laisvę tarp visų,
Kada tirono baudos krito;
Tik amžių teismas tau baisus,
Ir nieko nebijaisi kito,—
Tu dainavai ir šiam krašte
Yra supratusis tave.

Vertė *A. M.*

VILNIES KALENDORIUS 1940 METAMS. Paruošė L. Jonikas. Išleido dienraštis "Vilnis," 3116 So. Halsted St., Chicago, Ill. 160 puslp. Kaina 25c.

Be kalendorinių davinių, kurių yra apščiai, kalendoriuje telpa dailiosios literatūros ir šiaip įvairiais klausimais straipsnių. Randame eilių **St. Jasilionio, Jono Kaškaičio, Miškų Darbininko**; vaizdelių: **Miškų Darbininko, V. Višneveckio (D. M. Šolomsko** vertimas), **A. Gilmano;** straipsnių: **V. Andrulio, E. R., Dr. A. Petrikos, L. Joniko, F. Abeko, F. Stasiukėlio.** Viršelį piešė Charles Zix.

Tenka žodis-kitas pasakyti dėl statistinio kalendoriaus turinio. Kalendorius-metraščius mes leidžiame jau per kokią penkiolika pastarųjų metų. Pirmiau juos leisdavo "Laisvė," o vėliau pradėjo leisdinėti "Vilnis." Deja, dar vis nepriėjome tam tikro bendro nusistatymo apie kai kuriuos kalendoriškai būtinus dalykus. Paimkim šventes. Mūsų skaitytojui svarbu turėti po ranka žymesniąsias darbininkiškas šventes, lietuviškai tautiškas šventes, amerikoniškas ir katalikiškas, — t.y. datas, kuriomis tos šventės pripuola. Deja, šiame leidinyj tėra sudėtos tik amerikoniškos ir katalikiškos. Pirmesniuose kai kuriuose metraščiuose katalikiškų visai nedėdavome. Ar nereikėtų ateityj visos šventės traktuoti lygiai?

Amerikos miestų gyventojų statistiniai daviniai įdėta žymion vieton ir net 12-to punkto raidėmis, kas užima pernelyg daug vietos. Na, o ši statistika jau savo dienas yra atgyvenusi, nes tai 1930 metų daviniai; šiemet įvyksta naujas Amerikos gyventojų surašinėjimas.

Gerų davinių yra apie Lietuvos-SSSR bendrą apsigynimo sutartį, apie Vilnių, Sovietų Sąjungą, ir tt.

Abu originališki vaizdeliai silpni.

V. Andrulis rašo apie "Vilnies" įsikurimą —šiemet sukanka 20 metų, kai išeidinėja "Vilnis"; Dr. V. A. Šimkus apie užsinuodijimą švinu; Dr. A. Petrika — "Čingis Chano Imperija"; L. Jonikas — "Mūsų Vilnius;" F. Abekas — "Sovietų Sąjungos Ūkis;" Dr. J. J. Kaškiaučius—"Vyrų Gyvenimo Pakaita."

Yra ir daugiau įdomių ir svarbių informacinių straipsnių. Patariame mūsų skaitytojams šį metraštį — VILNIES KALENDORIŲ 1940 METAMS — įsigyti. Galima jis gauti ir "Laisvės" knygų sankrovoj.

Lietuvos Istorijos Vaizdeliai

"LIETUVA"

Trijų veiksmų alegorija įstorinių faktų šviesoje. Parašė **Walter Kubilius.** Vertė **Pranas Balsys.** Kaina 35c. Lietuvių Meno Sąjungos 41-mas leidinys. 1939 m.

Lietuvių Meno Sąjunga parūpino lietuvių teatrui dar vieną veikalėlį. Gana ypatingas tai kūrinys. Ne drama, ne komedija, ne tragedija, ne operetė. Lyg koks sceniškas Lietuvos istorijos raportažas. Savo rūšies istorinis kaleidoskopas. Scenos veikalas, bet be scenerijų, be dekoracijų. Ir su kostiumais, esą, didelių keblumų neturėtų būti. Originalas pagamintas anglų kalboje, o lietuvių kalbon išverstas **Prano Balsio.**

Veikalo auorius—**Vladas Kubilius,** labai gabus ir veiklus LDS jaunuolis darbuotojas. Jo brandūs, būdingi raštai puošia ne vieną anglišką "Laisvės" ir "Tiesos" leidinį.

Scenoje veikalas dar nebuvo statytas: da tik kelios savaitės kaip įšėjo iš spaudos. Bet skaitosi sklandžiai. Skaitant susidaro įspūdžio. Be abejo, vaidinant, įspūdis būtų da gyvesnis.

Pat pradžioje autorius duoda vaidintojams patarimų:

"Estrada galį būt atvira, be įdekoravimų. Viskas, kas būtinai reikalinga, tai neutralės spalvos fonas ir centre nedidukė platformėlė, su laiptukais .

"Veikalas nesudaro **nedalomą kūrinį,** jis yra scenų rinkinys,—kiekviena scenų grupė yra savistovi: galima kai kurias scenas praleisti.

"Kiekvienas stambesnis choras gali šį veikalą suvaidinti be didelio sunkumo sudarymui aktorių sąstato.

"Kadangi pačios scenos nėra ilgos, tai vienas asmuo gali paimti net kelias roles.

"Nors kostiumai ir reikalingi, bet nėra reikalo, kad įstoriškai jie būtų tobuli bei įsakmūs. Ypatingą svarbą tam turi duoti principinė veikla."

Bendra veikalo struktūra yra istorinių vaizdų perstatymas, nuo pat Lietuvos pradžios iki šių dienų. Vaizdeliai trumpi, ryškūs, dramingai brandūs. Vaizdeliui įvada ir apibūdinimą dažnai padaro naturalus žmogaus balsas arba per garsiakalbį. Vadinas, lyg ir prologėliai paryškina daugelį vaizdelių.

Pirmo veiksmo pirma scena perstato Lietuvos pradžią, "kuomet jai buvo lemta apsigyventi Baltijos jūros pakraščiuose ir su tuom pradėt savo istoriją." "...Tuojau bus lietaus... Lietus... dievai mus sveikina—Lietaus šalis. Lietuva..."

Kitos pirmo veiksmo scenos perbėga svarbiuosius Lietuvos istorijos etapus, nuo jos pradžios iki kančių po Rusijos carų jungu.

"Juodabarzdžiai iš rytų" užpuldinėja ramius lietuvių kaimelius. Lietuviai būriasi krūvon. Išsisklaidę po miškus gentės apsivienija ir atremia užpuolikus. Prasideda užpuolimai ir iš vakarų: pikti kryžiokai drasko, vagia, degina "varde savo dievo." Įveda krikščionybę. Lietuvos žmones vargina dar ir vadų-kunigaikščių tarpusavės kovos. Suktas Jogaila apveikia savo dėdę Kęstutį ir jį nužudo. O pats pasiduoda lenkų užmačioms, prijungia Lietuvą prie Lenkijos ir veda gražią lenkaitę Jadvygą. Karingas Vytautas suvienija lietuvių, lenkų, totorių, rusų ir gudų būrius, suorganizuoja galingą ar-

(Tąsa ant 4-to pusl.)

Prabėgomis

Aido Metinis Koncertas

Brooklyno Aido Choras smarkiai rengiasi prie savo metinės šventės-koncerto. Tai bus šių metų sausio 14 d., Brooklyn Labor Lyceum'e, Brooklyne.

Galima pilnai tikėtis, kad aidiečiai šiemet pasirodys neprasčiau už pirmiau jų ruoštus spektaklius. Ir kam iš brooklyniečių neprisimena Aido Choro duotos tokios gražmenos, kaip "Kornevilio Varpai", "Tamyla," "Išeivis" ir panašūs dalykai?!

Šiemet aidiečiai, apart naujų dalykų, žada duoti kai ką ir iš anų mano aukščiau suminėtų dainavos šedevrų.

Daugiau negu aišku, kad aidiečiai koncertų mylėtojų nesuvils! Todėl širdingai prašau: nesuvilkime ir mes aidiečių—**išgirskime juos!**

-:- -:- -:-

"Baudžiavos Nuotakos" Bridgeporte

New Haveno (Conn.) vaidintojų grupė jau baigia susimokinti 5 veiksmų dramą "Baudžiavos Nuotakos". Ši didžiulė drama yra su dainomis ir šokiais. New Haveno vaidintojai žada pirmąjį šio veikalo suvaidinimą duoti Bridgeporte, Conn.

Tai gražus newhaveniečių vaidintojų pasimojimas! Būtų gerai, kad jie padarytų maršrutą ir į kitas artimas kolonijas.

Am. Liet. Rašytojai

Spaudoje pastebėjau, kad jau daromi žingsniai įsteigimui Amerikos lietuvių rašytojų draugijos. Šių žodžių rašėjas nėra rašytojas, bet užmanymas, manau, sveikintinas. Tokia draugija daug kuomi galėtų prisidėti prie Amerikos lietuvių kultūrinio darbo.

Ruošiasi Lietuvos Nepriklausomybę Minėti

Brooklyno Lietuvių Teatras, vadovaujant Amilijai Jeskevičiutei, jau daro praktes suvaidinimui Vl. Kubiliaus 3 veiksmų veikalo "Lietuva". Veikalas manoma pastatyti vasario pabaigoje, tuomi atžymint Lietuvos nepriklausomybės sukaktį. Surengimui šios sukakties, žadama kviesti ne tik Brooklyno kultūrinės draugijos, o ir apylinkės pažangios organizacijos, kaip tai: ALDLD., LMS. ir LDS apskričius.

Manau, kad ir kitų miestų LMS vienetai turėtų tą sukaktį atžymėti kiek galint platesniu mastu. Šios mūsų organizacijos gražiai savo tarpe sugyvena, tai ir didesnius darbus turėtų veikti bendrai.

Daugiau Informuokite

Daugelis LMS chorų ir kitokių vienetų dažnai nusiskundžia, kad apie jų kultūrinę veiklą mažai spaudoje kalbama. Nusiskundimuose yra tiesos... Bet, kas tame daugiausiai kaltas? Tų vienetų **nekooperavimas** su spauda.

Kodėl negalėtų kiekvienas choras bei dramos grupė turėt savo korespondentą, kuris nuolat aprašinėtų savo grupės kultūrinę veiklą, nuolat spaudą painformuotų. Tuomet ir chorams, ir vaidintojų grupėms būtų nemaža naudos ir pačioje spaudoje matytųsi daugiau įvairumo. Be to, neužmirškite, jog mūsų kultūrinė veikla **būtinai** turi būt užrekorduota mūsų spaudoj, jeigu norime, kad ateityj kas nors apie mūsų veiklą būtų žinoma!

Pr. Bs.

Lietuvos Istorijos Vaizdeliai

(Tąsa nuo 3-čio pusl.)

miją iš 150,000 žmonių ir sutriuškina užpuolikus kryžiokus.

Antras veiksmas vaizduoja Lietuvos kariones po Rusijos carizmo priespauda. Francūzmetis. Einant Napoleonui prieš Rusiją, būriai lietuvių stoja jo armijon ir žygiuoja kariauti prieš carą: mat, Napoleonas žadėjo paliuosuot Lietuvą. Paskui žiauraus budelio Muravjovo koriko gadynė. 1863 metų sukilimas. Lietuviai ginklais bando pasiliuosuoti nuo carizmo. Muravjovas sutriuškina sukilimą ir panaikina lietuvių spaudą. Tačiau lietuvių tautinė sąmonė gyvuoja. Slaptos mokyklos, knygnešiai, slapti susirinkimėliai. Įspūdinga trečioji scena—krikštynos, laisvės troškimai, laisvės svajonės...

Trečias veiksmas prasideda 1914 metais. Užsiliepsnoja Pasaulinis Karas. Lietuvą užima vokiečiai, baisiai nualina šalį. Nepriklausomybės klausimai. Didžiosios rusų revoliucijos atbalsiai paliečia ir Lietuvą. Fašistų putšas su Smetona priešakyje. Persekiojimai, kankinimai. Lenkija derinasi Lietuvą pulti. Hitleris užima Klaipėdą. Žmonės išsiilgę laisvės. Svajoja, kaip sutraukyt vergijos pančius.

Trumpoj sutraukoj—toks **Lietuvos** turinys. Daugelį scenų puošia dainos. Jos teikia savingo gyvenimo ir liaudiško efekto istorijos vaizdams. Kai kurios gana vykusiai pagamintos. Antro veiksmo pabaigoj choras dainuoja:

"Perilgai kankino mus priešai-kryžiokai,
Mus plakė, kapojo ir plukdė kraujuos!
Dabar, susitelkę į ryšį galingą,
Mes jėga ir ginklu išvysime juos!

Prie ginklo! Į kovą! Už mūs' tėvų žemę,
Už laisvę mūs' brolių ir mūsų pačių;
Į kovą prieš jungą, kurs pragaištį lemia,--
Prieš jungą kryžiokų, plėšrių vokiečių!"

Pačią veikalo pabaigą irgi puošia daina, sklandžiai sueiliuota:

"Neverki, Brangioji Motuše, kad mūsų [liaudis
Sukaustyta plieno retėžiais tvirtai;
Kad plyšta nuo spausmo ištroškusi laisvės [širdis,
Kad debesys dengia erdvyną tirštai.
Tikėki, pavasarį Nemunas laužys ledus,
Erdvyną nušvies gi pirmieji žaibai:
Retėžius sutraukys galingasis darbo sūnus,--
Tuomet Tu, Motuše, alsuosi laisvai!"

Kai kurios scenos ypač gyvai atvaizduotos. Ir pati kalba ten skamba žydriai, beveik poetingai.

Ketvirtoj pirmo veiksmo scenoj:

"Kęstutis. Neturi gėdos tu man taip sakyti? Matau, tau nebaisu bile kas daryti... Taip ir gyvatės, ką šliaužo po žeme, piktais savo nuodais žmonėms mirtį lemia!...

Jogaila. Tu kalbi drąsiai, kaip kokis galiūnas, bet greitai tave pasiims Perkūnas!"

Trečioj antro veiksmo scenoj—krikštynų scenoj, Vincas, paėmęs kūdikį ant rankų, dekliamuoja pranašingai:

"Vincas. Gal tas mažutis, kurį čia dabar mes sveikiname, yra tuom kūdikiu, kuris vadovaus žmonėms naujos ateities. Per amžius mes vargom, kentėjom, gal jis matys laimingąją dieną.

Lietuva! Tu esi tas mažutis kūdikis, kurio rankos švelnios, malonios; kurio veidas skaistus, pilnas ateities iškilmingų pergalių; kurio kūnas silpnutis, bet greitai augs, stiprės.

Lietuva! Tu esi tas kūdikis! Tu esi ta silpnybė—tas malonumas ir meilė! Vesk mus į geresnį gyvenimą. Tu, naujagimi sūnau, rodyk kelią į laimingą ateitį, kur žmonės triūsis ir gyvens vienybėj, broliškume. Tu, Lietuva, stiprėk sykiu su juom, globok jį ir mylėk! Gal jis matys laisvą Lietuvą, ir laisvą visą pasaulį! To mes visi trokštame... (Bučiuoja kūdikį ir grąžina jį Onai.)"

Veikale yra keletas ir šiurkštokų vietų, kurios patartina išlyginti. Daugiausia tai kalbos dalykai, ir veikiausia tai bus vertėjo prievolė.

Puslapyj 7, mažas neapsižiūrėjimas 7 iš viršaus eilutėj:

"Žiūri pro jo **patį** į drožinį." Turi būt—pro jo **petį**.

Truputį žemiau, tam pačiam puslapy:

"O gal išeis labai gražus **papuošimui tvorelės.**" Turėtų būt—gražus **tvorelei papuošti.**

Panaši pataisa tiktų ir puslapio 24 apačiai: "priemonių Lietuvos **žmonių žudymui ir kankinimui"** —priemonių Lietuvos **žmonėms žudyti ir kankinti.**

Puslapyj 9 ir da keliose vietose, **"ritieriai"** ir **"minykas"** vely pakeisti: **raiteliai** ir **vienuolis.**

Puslapyj 12 ir kitose vietose: **"Keistutis"** ir **"Jėgaila"** geriau būtų **Kęstutis ir Jogaila.**

Tame pačiame puslapy: "Senelis Keistutis neramiai vaikšto **pirmyn ir atgal"**—geriau būtų—vaikštinėja po kambarį. "Pirmyn ir atgal"—nelietuviškas posakis.

Sekamam puslapy 13: "Tavo valdžia bus paremta **ant išdavystės, ant 'politinio būtinumo'".** Geriau sakyt: paremta **išdavyste, "politiniu būtinumu."**

Puslapy 19, arčiau apačios: **"Imk mano žodį, Jonai"** geriau pasakyt: **Tikėk manim,** Jonai arba—**Atmink mano žodį,** Jonai.

Puslapio 22 apačioj ir da kur kitur: "Klausosi **plaukiančiam balsui"** išeina labai jau angliškai. Vely pasakyt: klausosi **balso.** "Plaukiantį" geriau visai apleisti.

Puslapio 31 apačioj: **"Žmonyse** pradėjo reikštis troškimas"—**žmonėse.**

Puslapio 37 apačioj: "Gal būt ir žinojau **—daug metų atgal—seniai, seniai..."** Geriau pasakyti: **prieš daugelį metų—senai, senai...**

Pora pataisėlių reikėtų padaryti da ir puslapy 11: **"Ar randasi dar kas daugiau, kuris** priešingas patapt krikščioniu?" Čia reikėtų perdėstyti pirmojo sakinio žodžiai, kad ir šitaip: **Ar dar randasi daugiau kas, kas** priešingas...

Tai tokios pataisėlės reikėtų padaryti.

Kai dėl pačių vaizdelių—scenų ir jų dramingumo, tai jau čia meniško skonio dalykas. Kai kam gali nepatikti nepaprasta veikalo struktūra, stoka asmenų apibūdinimo, scenų trumpumas ir dar gal kas, bet ne ką padarysi. Tokios jau yra "Lietuvos" savybės, taip jau ją autorius sukūrė. Autorius pagamino ne kokią ten pilną, išsamią dramą, bet tik trumpai sudramatizavo įžymesnius Lietuvos istorijos įvykius. Ir, kaipo tokios rūšies kūriniui, "Lietuvai" atsiras pritinkamos vietos mūsų kolonijų teatruose.

Šiuos žodžius berašant, jau eina "Lietuvos" pratimai Brukline. Lietuvių Liaudies Teatras, Amelijos Joskevičiūtės vadovybėje, atvaidins veikalą vasario mėn. 16 d., Lietuvos nepriklausomybę minint. Labai patinkama tam proga. Be abejo, "Lietuvą" perstatys ir kitos kolonijos, jei ne ištisai, tai bent kai kurias scenas.

Prie užbaigos, reikia pareikšti pagarbos ir padėkos žodis Pranui Balsiui, kurs tiek gražaus, kruopštaus triūso padėjo, išversdamas veikalą lietuvių kalbon. O pačiam jaunam autoriui Vladui Kubiliui linkėtina daug gražaus pasisekimo mūsų literatūros dirvoje.

Jonas Kaškaitis.

Baltasis Aras Svetimais Sparnais

D. M. Šolomskas

(Tąsa)

"Tuo pat kartu Sovietų valdžia pasirengus imtis visų žygių tam, kad išlaisvinus lenkų liaudį iš pragaištingo karo, kurin ji buvo įvelta savo neprotingų vadų, kad vėl galėtų ramiai gyventi.

"Pone atstove, priimkite užtikrinimą atatinkamos pagarbos linkui Jūsų.

V. Molotov,
SSSR Liaudies Užsienio
Reikalų Komisaras."

Pareiškimo kopijos buvo įteiktos visų valstybių atstovams, kurios turi diplomatinius ryšius su Sovietų Sąjungą, būtent net dvidešimts keturioms valstybėms, greta to ir sekamas priedas:

"Pone Atstove!

"Šičia perduodame Jums Sovietų Sąjungos notą nuo 17 dienos rugsėjo, šių metų, įteiktą Lenkijos atstovui Maskvoj, tuo pat kartu turime garbę varde mūsų vyriausybės pareikšti Jums, kad Sovietų Sąjunga laikysis neutrališkumo politikos tarpe SSSR ir Jūsų valstybės.

"Priimkite, pone atstove, mūsų užtikrinimą ir Jūsų pagerbimą.

V. Molotov,
SSSR Užsienio Reikalų
Liaudies Komisaras."

III.

Po apsikeitimo notomis Maskvos galingoji radio stotis išnešiojo po visą plačiąją Sovietų Sąjungos šalį ir po visą pasaulį sekamą komisarų pirmininko, V. Molotovo kalbą:

Draugai, piliečiai, vyrai ir moterys mūsų didžios šalies!

Įvykiai, iššaukti Lenkų-Vokiečių karo, parodė vidujinį nusigyvenimą ir aiškų bankrūtą Lenkų valstybės. Valdantieji Lenkijos rateliai nubankrūtavo. Tatai atsitiko labai trumpu laiku.

Pora savaičių tepraėjo, ir Lenkija jau prarado visus savo pramonės centrus, prarado didelį skaičių savo stambių miestų ir didelių centrų. Varšava jau negyvuoja kaip Lenkų valstybės sostinė.

(Bus daugiau)

SO. BOSTON, MASS.

Lietuvių Radio Korporacijos Programos

Šeštadienio, sausio 6 d. programa per stotį WORL, 920 kilocycles, 8:30 iki 9:00 valandai ryte bus sekanti:

1.—Mrs. Woverienė iš So. Bostono duos "Pineapple Upside Down Cake" receptą.

2.—Gros muzikantai-smuikininkai Longinas Buinis, Jr., ir jo mokinys.

Sekmadienio, sausio 7 d. programa per stotį WORL, 920 kilocykles, 9:30 iki 10:30 valandai ryte bus sekanti:

1.—Joe Victor's orkestra iš Jamaica Plains.

2.—Harmonijos Grupė iš Bostono vadovaujant Elenai Žukauskaitei.

Steponas Minkus,
garsintojas.

Mintys apie Mūsų Veikimą ir Neveiklumą

Aš norėčiau pasidalinti mintimis su "Laisvės" skaitytojais apie mūsų vietinių draugių ir draugų darbuotę, idant ją pagerinus, padarius išnašesne darbininkų klasės naudai. Prieš mus stovi klausimas gerinimo mūsų veikimo. Šis klausimas yra padėtas į šalį ir rudija. Tūli mūsų draugai mano, jog mums senąjai kartai nebėra vilties atlikti naudingą darbą, kuris tarnautų mums ir mūsų visai pavergtai klasei. Jie, žinoma, klysta.

Ar mes norime, ar nenorime, prieš mus visuomet stovi klausimas, kas bus ryt, kokia ateitis mūsų laukia? Nemanykime, kad mes esame visuomenės dalis, kuri yra netinkama ir nepajėgianti atlikti tam tikrų naudingų ir reikalingų darbų. Jeigu tik mes prisidėsime su darbu prie veikimo, tai pamatysime, kad bus išgydytos visos žaizdos.

Mums pavyzdį duoda mūsų draugės moterys. Jos veikia ir turi geras pasekmes. Jos savo veikimu mums daro gėdą už mūsų apsileidimą. Mes sudėję rankas stovime ir laukiame ko tokio nepaprasto, kokios tai laimės iš dangaus. Bet tokia laimė iš dangaus neiškris, nesulauksime.

Štai mūsų draugės moterys gruodžio 29 turėjo šokius, o gruodžio 30 dieną vakarienę su pamarginimais. Manoma, jog liks pelno nuo šių parengimų. Iš to pelno, reikia tikėtis, jos paaukos geriems tikslams, nepamiršdamos ir mūsų spaudos. Mūsų moterys turi veiklių draugių, kurios darbuojasi nenuilsdamos, nors jų veikimui sąlygos yra gana sunkesnės.

Štai dar kitas dalykas. Gruodžio 30 dienos parengime pirmininkė Tamošauskienė pakvietė tūlus draugus ir drauges išreikšti savo mintis. Draugės moterys kalbėjo ir davė gaspadinėms gerus linkėjimus už gerą vakarienę. Tik nuostabu buvo žiūrėti į mūsų draugus vyrus. Pas juos pasirodė didelis apsileidimas. Kaip atėjo kaleina jiems pareikšti savo mintis, jie pasakė, kad jie neprisirengę kalbėti, nieko negali pasakyti. Kai kurie gyvena ir darbuojasi So. Bostone per paskutinius 30 metų, tačiau nieko neturi pasakyti tokiam parengimui.

Tik vienas drg. M. Bolis aiškiai išdėstė 1939 metų padėtį ir taip pat prisiminė, kas mus laukia 1940 metais. Būtų gerai, jeigu mes tokių draugų daugiau turėtumėme.

M. Tylūnas.

Baltimore, Md.

Mitingas ir Prakalbos

Sausio 14 d. čionai yra ruošiamas didelis masinis mitingas ir prakalbos paminėjimui mirties Liebknechto, Luxemburg ir Lenino. Mitingas įvyks Moose Hall, 410 W. Fayette St. ir prasidės 8 val. vakare.

Šiame mitinge vyriausiu kalbėtojum bus Gil Green, Jaunųjų Komunistų Lygos prezidentas. Jis kalbės temoje: "Amerika ir Sovietų Sąjunga." Taipgi kalbės William Taylor, Komunistų Partijos sekretorius Baltimorės sekcijos.

Tai bus labai svarbus mitingas ir labai svarbios prakalbos. Lietuviai kviečiami skaitlingai dalyvauti.

Rep.

Detroit, Mich.

Aido Choro Naujienos

Na, tai jau ir po balių. Kai ką pažymėsiu apie Kalėdų balių pirmiausia. Didžiuma choro narių susirinko draugijų svetainėje apie devintą valandą, kiti anksčiau, Kalėdų dieną. Po eglute buvo prikrauta įvairių dovanų, virtuvėje maisto ir gėrimo tiek, kad visiems užteko lig soties. Iš iždo išimta 25 dol., visos kitos išlaidos padengta choro narių. Visiems buvo dovanų po eglute. Buvo juoko, kuomet vaikinai gavo po lėlę ar kitą kokį moterišką nieką. Mokytojas W. Gugas gavo portfelį (brief case). Merginos padovanojo gražų megstinį (sweater) choro pirmininkui Alb. Rye. Visi linksmai praleido laiką ir buvo patenkinti.

Naujų Metų sutikimo balius pavyko puikiai. Didžiuma publikos buvo patenkinti. Tačiau gaila, buvo ir tokių, kurie buvo nepatenkinti, nes apačioj neturėjome orkestros. Orkestros neturėjome dėlto, kad norėjome turėti daugiau vietos susėsti, daugiau stalų, tokiu būdu mažai vietos beliko šokiams. Mes labai apgailestaujame ir nuoširdžiai atsiprašome publiką dėl šio nesusipratimo ir prižadame, kad kitą kartą nepasikartos.

Turėjome svečių iš Toronto ir iš Clevelando. Taip pat buvę Aido Choro nariai skaitlingai dalyvavo. Mes iš to labai džiaugiamės ir tikimės, kad jie linksmai laiką praleido.

Baigiant noriu išreikšti visų Aido Choro narių vardu nuoširdžią padėką publikai, rėmėjams, už atsilankymą ir visokeriopą paramą minėto baliaus pasisekimui, taip pat clevelandiečiams už gražias daineles.

A. Urbon.

Kiekvienas apšvietą branginantis žmogus privalo būti dalininku dienraščio "Laisvės" bendrovės.

Tel. TRObridge 6330
Dr. John Repshis
(Repšys)
LIETUVIS GYDYTOJAS
278 Harvard Street
kampas Inman Street
arti Central Skvėro,
CAMBRIDGE, MASS.
OFISO VALANDOS:
2-4 ir 6-8 vakare
Nedėliomis ir šventadieniais:
10-12 ryte

FOTOGRAFAS
Traukiu paveikslus familijų, vestuvių, kitokių grupių ir pavienių

Iš senų padarau lus ir krajavus naujus paveikssudarau su amerikoniškais. Reikalui esant ir padidinu tokio dydžio, kokio pageidaujama. Taipogi atmaliavoju įvairiom spalvom.
JONAS STOKES
512 Marion St., kamp. Broadway ir Stone Ave., tarpe Eastern Parkway ir Chauncey stočių BMT Line.
BROOKLYN, N. Y.
Tel.: Glenmore 5-6191

Dr. J. J. Kaškiaučius
Telefonas: Humboldt 2-7964
530 SUMMER AVENUE,
Arti Chester Avenue
NEWARK, N. J.
VALANDOS: 2—4 ir 6—8.
Nėra valandų sekmadieniais.

Dienraščio 'Laisvės'
BAZARAS
Penktadienį, Šeštadienį, Sekmadienį
ir Pirmadienį
Vasario 9, 10, 11 ir 12 Feb.
Mūsų dienraščio bazaras jau artinasi. Reikia dovanų. Visokie rankų darbai, įvairūs nauji daiktai ir valgių produktai yra labai pageidaujami bazarui.
Farmeriai gali irgi prisidėti prie savo dienraščio bazaro. Džovinti sūriai ir rūkyti lašiniai yra geros dovanos ir lengvai išleidžiamos. Marinavoti grybai irgi labai patraukia gaspadinių akį.
CENTRAL PALACE SALĖJE
18 MANHATTAN AVE. ARTI BROADWAY
BROOKLYN, N. Y.

Manhattan Liquor Store
264 Grand St. Brooklyn, N. Y.
(Kampas Roebling St.)
Tel. EVergreen 7-1645 License No. L. 886
Tikrai Žinokit, Kad Perkant Sau Vynus ir Likerius Reikia Pirkti Patinkamoj Krautuvėj.
Manhattan Liquor Store
Didžiausia ir žemiausiom kainom krautuvė Williamsburgh'e
DIDŽIAUSIAS PASIRINKIMAS VISOKIŲ ROŠIŲ GĖRIMŲ

NAUJOJ VIETOJ KEPAME TIKRĄ LIETUVIŠKĄ DUONĄ IR VISOKIUS PYRAGUS BEI KEIKSUS.
Mes perkame geriausios rūšies miltus—tas reiškia, kad mūsų duonoj nėra jokių dažų nei chemikalų. Mūsų duoną valygydami sutaupysite pinigų, nesirgsite, nereikės išmokėti gydytojui.
Pristatome į visas dalis—Brooklyno ir apielinkės, į krautuves ir į pavienius namus; taipgi siunčiam ir į kitus miestus.
Tel. Evergreen 7-8538 Sav. V. LUKOŠEVIČIUS

Lietuvių Kūro Kompanija
ĮDEDAME
MASTER-KRAFT OIL BURNERS
Į JOSŲ SENĄ AR NAUJĄ ŠILDYTUVĄ
(Steam Boiler)
Mūsų inžinieriai išmieruos jūsų namus ir įdės tinkamą "burner" arba visą garo arba karšto vandenio sistemą. Maloniai suteikiame aprokavimus be jokio mokesčio.
TRU-EMBER FUEL CO., INC.
485 Grand Street Brooklyn, N. Y.
Telefonas EVergreen 7-1661

FRANK DOMIKAITIS
RESTAURACIJA
417 Lorimer St. Brooklyn "Laisvės" Name
GERIAUSIOS RŪŠIES VALGIAI
Gaminami Europiiško ir Amerikoniško stiliaus. Puikūs, lietuviško namų darbo, kilbasai ir kepta paršiena; gaspadoriškai nuvirti kopūstai ir barščiai.
Atdara Nuo Anksti Ryto Iki Vėlai Vakaro
Vasaros laiku visada yra gražus pasirinkimas pieniškų valgių ir daržovių, virtų ir žalių.

SKELBKITĖS "LAISVĖJE"

Anti-Sovietinės Spaudos Bankrūtas

(Tąsa nuo 2-ro pusl.)

ėmimams ir sunaikinimams tankų, orlaivių, tai jau nėra skaitlinėms galo. Vienas suomių pranešimas sakė, kad už kiekvieną užmuštą suomį jie sunaikiną vieną Sovietų lėktuvą. Naivesnių prasimanymų nei būti negali. Bet meluoja ryte, meluoja vakare užmiršdami tą, ką sakė ryte. Štai tik keli jų pačių priešingumai:

Gruodžio 22 d. Helsinkiai skelbė, kad nuo karo pradžios suomiai sunaikino arba suėmė 350 Sovietų tankų, 23 d. United Press jau tą skaitlinę sumažino iki 250; o sekamą dieną iki 200 tankų.

Gruodžio 29 suomių štabas paskelbė, kad nuo karo pradžios iki tos dienos būk sunaikino 350 Sovietų lėktuvų, o jau sausio 1 dieną skelbia, kad nuo karo pradžios iki sausio 1 dienos sunaikino tik 129 orlaivius. Kaip matome, tai skaitlinės sumažėjo. Bet tą pat dieną ponas Harold Denny rašo iš Helsinkių, kad šimtai Sovietų orlaivių visu smarkumu bombardavo Suomijos gelžkelius — Vaasa, Hogland ir dar apie 20 gelžkelių centrų, orlaivių laukų, amunicijos punktų, ir **suomiai nieko negalėjo daryti,** nes jie turi tik kelis tuzinus orlaivių ir priešlėktuvinių kanuolių. Bet už tai tą dieną suomiai paskelbė naują blofą, būk jie sunaikino Sovietų 163 diviziją.

Išgalvojo, kad Sovietų kareiviai patys vieni kitus muša, orlaiviai bombarduoja ir sukyla. Maskva atsakė, kad neverta tokias kvailystes nei užginčyti. Kelis kartus paskelbė, kad suomiai išvarė Raudonąją Armiją iš Suomijos ir jie giliai įsiveržė į Sovietų žemę, net Leningrado - Murmansko gelžkelį nukirto, o paskui viskas pasirodė tik pasakos. Ponas Hubert Uexkuell iki to dasikalbėjo, kad rašė: "Sovietų tankai negali veikti, nes sniego daug," o apsisukęs sakė:

"Aš važiavau su generolu Wallenius jo automobilyj."

Matote, tankai negali eiti per sniegą, bet automobilis tai gali. Vaikiškas melas! "New York Times," gruodžio 27 d. išspausdino žinią, kad "aniuolas apsaugoja suomius." Paskelbė pasakas, kad Sovietų generolas Mereckov, Leningrado komunistų vadas Ždanov ir Suomijos liaudies valdžios pirmininkas Kussinen areštuoti. Lietuvių kunigų "Draugas", pagavęs ūpo, spausdino tas pasakas, kaip ir kita panaši spauda ir sprindžio raidėmis uždėjo strymerį: "Bolševizmo Kapai Suomijoj!"

Į mėnesį laiko šimtai buvo išgalvota ir išbūbnita visokių pasakų, kas parodo didžiausią anarchiją, didžiausį nusiminimą kapitalistinės tvarkos gynėjų logery, didžiausią jų bankrūtą! Bet į mases tas nepaveikė taip, kaip tie ponai nori.

Madison, Wis., įvyko Amerikos Studentų Unijos suvažiavimas. Studentų atstovai vienbalsiai pasisakė, kad Jungtinės Valstijos turi būti neutrališkos; kada iš turtingųjų logerio pasiūlė rezoliuciją pasmerkti Sovietų Sąjungą už užpuolimą" Suomijos, tai **322 studentai prieš 49 balsus** atmetė rezoliuciją. Tada reakcinis sparnas pareikalavo leisti referendumu tą klausimą nubalsuoti ir vėl 286 balsais prieš 28 balsus buvo atmestas ir tas sumanymas. Šis studentų delegatų suvažiavimas parodo, kad Amerikos liaudis nepaiso kapitalistų spaudos pasakų.

Strymeriai ir Tikrovė

Kapitalistinė spauda uždeda garsius strymerius už Suomiją, bet kada skaitai tas žinias, tai pasirodo, kad nėra taip Suomijai gerai, kaip strymeriai šaukia. "New York Times" gruodžia 29 d. United Press žinioj tarpe pasigyrimų štai kas yra:

"Šimtai Sovietų greitai šaudančių kanuolių bombarduoja suomius... Kelios mylios net suomių užfrontėj, kaip arklais išarta žemė... Sovietų lėktuvai ir prie mėnesienos šviesos, 11:30 val. naktį bombardavo Borgą, Kotką ir kitus gelžkelius."

To paties laikraščio tos dienos pono K. J. Eskelund pranešime, tarpe kitko, randame štai ką: "Rusai ruošiasi prie didžiulio užpuolimo, kaip kokis juodas debesys p r i s i a r t i n d a m a s... Rusų artilerija smarkiai bombarduoja Karelijos sąsmaugą, kelios mylios už suomių fronto užnugaris labai išdaužytas ir sugriautas... Rusai kelis kilometrus pažengė šiaurėj nuo Ladogos ežero... Suomiai laimėjo kelias mažas pergales vidurinėj Suomijoj... Kalbėjausi su oficierium tik sugrįžusiu iš fronto, jis sako: 'Rusų kanuolių bombardavimas suardo nervus. Finai kareiviai negali ilgiau išsilaikyti fronte, kaip savaitę laiko. Jeigu mes tiek turėtume kanuolių ir amunicijos, kaip jie, tai tuojau jų artileriją nuramintume'."

Taigi, keletas sakinių, įsiskverbę į jūras pasakų apie "suomių pergales," pasako daug daugiau, apie tikrą padėtį, negu visi tie išmislai ir pasigyrimai.

V. S.

Cleveland, Ohio

Tarp Žmonių

Per praeitus porą mėnesių teko keletą sykių būti vidurmiestyj ir gražiai pasisvečiuoti pas savo draugus ir drauges. Svečiuojantis pas draugus Mažeikus ir draugę M. Valentą, teko pasimatyti-pasišnekėti ir su kitais senais darbuotojais. Dėkui draugam ir draugėm. Per jų pastangas teko dalyvauti ir keliuose darbininkų parengimuose. Tai man buvo labai linksmas pasimatymas su visais senais ir naujais draugais ir draugėm.

Svarbiausia ir linksmiausia man buvo dalyvauti Lietuvių Komunistų Kuopos bankiete spalio 22 d. Nevien dėlto, kad bankiete stalai buvo papuošti gražiomis gėlėmis ir gausiai apdėti skaniais valgiais. Linksmiausia dėlto, kad Komunistų Partija mum darbininkam vienatinė teisingiausia vadovė. Dėlto, kad nuo įsikūrimo Komunistų Partijos ir jos teisingo vadovavimo, arti du šimtai milionų darbininkų visai pasiliuosavo iš po kapitalistinės priespaudos. Arti du šimtai milionų darbininkų šiandien ant šeštos dalies pasaulio laisvai buvavoja socializmo darbininkų tėvynę. Dėlto, kad nuo įsikūrimo Jungtinėse Valstijose Komunistų Partijos, ji per 20 metų neatlaidžiai ir teisingai padėda ir vadovauja darbininkam jų visose kovose. Katrie remia Komunistų Partiją ir Komunistinę spaudą, tie atneša vieną iš visų naudingiausių darbų savo klasiniam reikale.

Antra, tai teko dalyvauti Lietuvių Moterų Klubo parengime lapkričio 26 d. Šis parengimas buvo maž, pasekmingas. O naudingas tuom, kad perstate scenoj 5 veiksnių dramą "Baudžiavos Nuotakos" iš baudžiavos laikų 18 amžiaus. Nesu skaitęs to veikalo originales knygutės, tai negalu teisingai pasakyti, ar aktoriai savo roles atlko gerai. Man rodosi, kad aktorių kalbose ir judėjime buvo mažų trukumų. Bet kaip buvo girdėt, tai publika jaunų aktorių losimu buvo pasitenkinus ir už mažas klaidas jiem atleidžia. Matoma, kad tolau jie prasilavins ir bus geri aktoriai.

Čia reikia pažymėti, kad Lietuvių Moterų Klubas dirba tokį pat naudingą darbą, kokį anksčiau šioj kolonijoj dirbo LMPS 24 kp. Klubas taip pat remia visą abelną darbininkų judėjimą.

Besisvečiuodamas po vidurmiestį tarp žmonių, dar patėmijau vieną dalyką, kuris man šiandien labai nuostabu ir išrodo labai vaikišku ir darbininkų klasei nenaudingu. Nuostabu, kad dar randasi keletas draugų ir draugių, katrie anksčiau darbavosi darbininkų judėjime ir šiandien galėtų darbuous, bet nesidarbuoja ir dar vadinasi darbininkų revoliucinio judėjimo žmonėmis. Kodėl tie draugai ar draugės nesidarbuoja savo naudai? Todėl, kad tūli nesistengia nuodugniai pamąstyti ir suprasti visas kapitalistinės spaudos ir lietuvių kapitalistam simpatizuojančių laikraščių melagystes. Ką kapitalistinė spauda savo didlapiuose risavoja ir kokias melagystes ir šmeižtus rašo ant revoliucinių darbininkų judėjimo, tai jie ima sau už gryną tiesą.

Clevelande tokių žmonių dabar randasi gal apie tuzinas ir ne visi jie tiki kapitalistinių laikraščių melagystėm. Bet porą teko patėmyt iš kapitalistinės spaudos iškirptus šmeižtus ir paveikslus demonstruojant. Sako, ve, drauge, mes dirbam ir remiam revoliucinį darbininkų judėjimą, o dabar, žiūrėk, kaip Stalinas bučiuojasi su Hitleriu. Man rodosi, kad jeigu toks žmogus skaitytų darbininkiškus laikraščius ir nuodugniai studijuotų, tai tikrai pamatytų, kad jis demonstruoja savo nesusipratimą ir kapitalistinės spaudos šmeižtus ant revoliucinių darbininkų, katrie darbuojasi ir laimi. Tuomet susisarmatytų iš savo vaikiško darbo ir imtųsi už naudingo darbo.

Aš jiems patariu užsirašyti darbininkiškus laikraščius ir nuodugniai sekti darbininkų revoliucinį judėjimą. Tuomet pamatysite, kad po Komunistų Partijos teisinga vadovybe darbininkai taip Jungtinėse Valstijose, taip visam pasaulyj daug laimėjo ir laimi. Sovietų Sąjungos darbininkai, nei aukščiausias vadas Stalinas nesibučiuoja su Hitleriu, nei su Chamberlainu, nei su Daladieru. Juk kiekvienas mato, kad Sovietų Sąjunga paliuosavo Vakarų Ukrainos ir Vakarų Baltgudijos apie 13,000,000 žmonių iš kapitalistinės Lenkijos. Padarė apsigynimo sutartį su Lietuva, Latvija, Estonija ir užkirto kelią Hitleriui tas šalis pavergti ir eiti toliau į rytus, užpulti darbininkišką šalį Sovietų Sąjungą. O Chamberlainui ir Daladieriui užkirs kelią ir per Suomiją užpulti darbininkišką šalį. Tai darbininkų milžiniški laimėjimai.

O ką laimėjo tie, katrie per 20 metų visokiom mėlagystėm šmeižė revoliucinį darbininkų judėjimą ir laimėjimus? Čia reikia pripažint, kad ir jie laimėjo. Jie per 20 metų išmoko daug geriau meluoti ir šmeižti darbininkų laimėjimus ir su kiekviena diena vis geresniais profesionalais darosi tame darbe.

Bet teisybė visuomet ima viršų ir laimi. Darbininkų priešų pučiamas šmeižtų ir melagysčių burbulas jau ne vienas subliuško, subliukš ir tas, kurį jie šiandien pučia.

A. M. B.

LICENSES

NOTICE is hereby given that License No. GB 11698 has been issued to the undersigned to sell beer, at retail under Section 75 of the Alcoholic Beverage Control Law at 50 Ralph Ave., Borough of Brooklyn, County of Kings, to be consumed off the premises.
SIDNEY LEHRMAN
50 Ralph Ave., Brooklyn, N. Y.

PRANEŠIMAI IŠ KITUR

SO. BOSTON, MASS.

Šiuomi pranešam, kad Vaikų Mokyklėlė, mokintis rašyt ir skaityt lietuviškai prasidės 10 val. ryto, 6 d. sausio, po num. 376 West Broadway. Tėvai, leiskite savo vaikus lankyti šią mokyklėlę, prasilavinti lietuvių kalbos. Apart rašybos, vaikučius mokins ir dainuoti. Mokyklos valdyba: F. Olsen, Olga Sukis, John Baltusis. (4-5)

WORCESTER, MASS.

Sausio 8 d., įvyks ALDLD 155 kp. Moterų Skyriaus susirinkimas, 7:30 v. v. Lietuvių Svetainėj, 29 Endicott Street. Kviečiame dalyvauti. (4-6)

PHILADELPHIA, PA.

LLD 10 kp. susirinkimas turėjo įvykt 1 d. sausio, bet kadangi įvyko naujų metų šventė, tai viršminėtas susirinkimas įvyks 8 d. sausio, 8 v. vakaro. Liaudies Name, 735 Fairmount Ave. Visi draugai kviečiami dalyvauti susirinkime, atsiveskite ir naujų narių. Turime ir daug svarbių dalykų aptart. — J. B., Sekr. (4-6)

HUDSON, MASS.

Hudsono Liet. Piliečių Kliubas ruošia prakalbas. Sužinokite kas dabar darosi Europoj! Įvyks sekmadienį, sausio 7 d. Liet. Piliečių Kliubo Svet. Pradžia 7:30 v. v. Kalbės R. Mizara, "Laisvės" redaktorius iš Brooklyno. Įžanga veltui. Kviečia Rengėjai. (4-5)

MONTELLO, MASS.

ALDLD 6 kp. susirinkimas įvyks 8 d. sausio, L. T. Name. Nariai malonėkite dalyvauti, turėsime rinkti naują valdybą 1940 m. — K. Baniulis, org. (4-6)

MONTELLO, MASS.

Šiuomi pranešu, jog Savitarpinė Debatų Mokykla prasidės 2-rą val. po pietų, sekmad., sausio 7 d., po vadovyste LLD 6 kp. Bus Liet. Taut. Namo mokyklos kambaryje. Tie, kurie turi palinkimą ir nori prasilavinti argumentuoti, yra kviečiami dalyvauti, netik vietiniai, bet ir iš apylinkės. — A. Sauka, Mokyklos Direktorius. (4-5)

SO. BOSTON, MASS.

Šeštadienį, sausio 6 d. įvyks šokiai, 8 val. vakaro. Lietuvių Am. Piliečių Kliubo Svet., 376 Broadway. Bus gera orkestra, gros lietuviškus ir amerikoniškus šokius. Todėl kviečiame jaunimą ir suaugusius dalyvauti ir linksmai laiką praleisti. — ALDLD 2 kp. Moteris. (3-5)

PHILADELPHIA, PA.

ALDLD 141 kp. susirinkimas įvyks sekmadienį, 7 d. sausio, 2 val. po pietų, 1415 S. 2nd St. Visi nariai yra kviečiami dalyvauti šiame susirinkime ir pasimokėti duokles už 1939 m. — Valdyba. (3-5)

WILKES-BARRE, PA.

ALDLD 43 kp. susirinkimas įvyks sausio 7 d., 10 val. ryto, pas M. Norbutą, 210 Hazle Ave. Šiame susirinkime bus kuopos valdybos rinkimas 1940 metam. Taipgi bus įvairių svarbių raportų, kuriuos duos įvairios komisijos, ir svarstysime svarbius klausimu kas link veiklos šiem metam. Atsiveskite ir narių įrašyti. Sekr. (3-5)

ATYDAI ALDLD 2 APSKR. DELEGATAMS

ALDLD 2 Apskr. delegatai įsitėmykite, kad metinė konferencija įvyks sausio 7 d., 10 val. ryto, svetainėj, 329 Broadway, Bayonne, N.J. (Liet. Am. Ūkėsų Kliube). Kelrodis: Atvažiavę ant Journal Square, paimkite Hudson Boulevard Busą į Bayonne ir važiuokite iki 16th ar 15th gatvių. Išlipę, eikite po kairei du blokus, pamatysite iškabą Liberty Hall. (3-5)

Tel.: MArket 2-5270
GOLDEN STAR BOTTLING CO.
J. KRALIKAUSKAS, savininkas
Gamintojas Geriausios Rūšies Nesvaiginančių Gėrimų
Pamėgintkit mūsų specialų Drink-Mixer TOM COLLINS
Taipgi parduoda lietuviško bravoro alų iš New Britain
Cremo "Connecticut Best"
Pristato pareikalavimus: saliūnams, krautuvėms, vestuvėms, ir tt.
Reikalaukite visur to vardo
SODĖS IR ALAUS
91-93 Warwick St., Newark, N. J.

BROOKLYN
LABOR LYCEUM
DARBININKŲ ĮSTAIGA
Salės dėl Balių, Koncertų, Bankietų, Vestuvių, Susirinkimų ir tt. Puikus steičius su naujausiais įtaisymais. Keturios bolių alleys.
KAINOS PRIEINAMOS
949-959 Willoughby Ave.
Tel.: STagg 2-3842

CHARLES'
UP-TO-DATE
BARBER SHOP
K. Degutis, Savininkas
Prielankus Patarnavimas
306 Union Avenue
Tarp Ten Eyck ir Maujer Sts.
BROOKLYN, N. Y.
Gerai Patryę Barberiai

BAR ir GRILL
Lietuvių Restaurantas
Wines Liquors
Gaminam valgius ir turime Amerikos išdirbimo ir importuotų degtinių, visokių vynų ir gero alaus.
Savininkas
Joseph Zeidat
411 Grand Street
BROOKLYN, N. Y.

VARPO KEPTUVĖ
36-42 Stagg St. Tel. Stagg 2-5938 Brooklyn, N. Y
Varpo Keptuvės Kėksai Vestuvėm ir Parėm Yra Skaniausi

Rūgšti ruginė, saldi ruginė, čielų kviečių, čielų rugių, senvičiam duona, balta duona, Caleh ir raisin duona. Taipgi kepama roliai ir bandukės. Puikiausias pasirinkimas skaniausių kėksų-pyragų; Pineapple Cake, Apple Cake, Cheese Cake, Coffee Cake, Butter Cake, Bunke ir Spice Cake, Stollen, Doughnuts, Pies, Pastries, Apple Turnovers ir Jelly Rolls.
Siunčiame duoną per paštą į kitus miestus, specialiai greitai pristato. Ant jūsų pareikalavimo, suteiksime informacijas apie svorį ir kainas.
VARPAS BAKERY 36-42 Stagg Street Brooklyn, N. Y

Mokyklos Baigimo Specialai
Mokyklos baigimo žiedai $3.00 ir aukštyn
Rieštiniai laikrodėliai $2.00 ir aukštyn
Rožančiai $1.00 ir aukštyn

nuo $1.50 augštyn

Visi Laikrodžiai Garantuoti

Maži Rankpinigiai palaikys jums bile daiktą.

Visi daimontai Melsvibalti ir perfekto

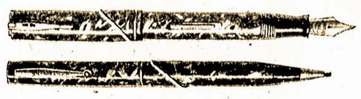

Fontaninių plunksnų ir paišelių setai.
Žemos kainos ir garantuoti.
Priminkite šį skelbimą ir gausite nuolaidą
ROBERT LIPTON
JEWELER
701 GRAND STREET BROOKLYN, N. Y.
Bet. Graham & Manhattan Aves.
Įsteigta 1892 Tel. Stagg 2-2173

Office Phone EVergreen 8-1090
Inside Phone EVergreen 4-6485
FLUSHING
Russian & Turkish Baths, Inc.
29-31 Morrell Street Brooklyn, N. Y.
Open Day and Night
Managed by
RHEA TEITELBAUM
Vapor Room, Turkish Room, Russian Room, Large Swimming Pool, Fresh Artesian Water, Restaurant, Barber Shop, Sleeping Accomodations.
Admission 50c, day & night, Saturday night 75c
Special Rates per Week
LADIES' DAYS
Mon. and Tues. from 12 a. m. to 11 p. m. After 11 p. m. for gents
GENTS' DAYS
Wed., Thurs., Fri., Sat. and Sun. all day and night

VIENATINIS LIETUVIŠKAS
KABARETAS
STANLEY MISUNAS
Savininkas
Muzika ir Floor Show kiekvieną penktadienį ir šeštadienį
Degtinės, Konjakai, Vynai, Alus ir Valgiai
PARAMOUNT CABARET
473 Grand St. Brooklyn, N. Y.
Prie R. K. O. Republic Teatro

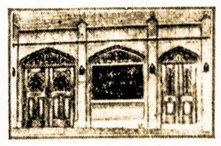

NOTARY PUBLIC
Telephone STagg 2-5043
MATTHEW P. BALLAS
(BIELIAUSKAS)
LAISNIUOTAS GRABORIUS
660 Grand Street Brooklyn, N. Y.
Puikiai įrengtos dvi koplyčios duodamos mylimiems pašarvoti dovanai
Nuliūdimo valandoj, kreipkitės pas mus, patarnavimas bus užtikrintas ir už prieinamą kainą.

New Yorko ir Apielinkės Žinios

Suėmė Kitą Cigaretų Parvežėją

Miesto cigaretų taksų divizijos inspektoriai sulaikė Frank Williams, 42 m., 72 Carmine St., N. Y., parlydėję jį iš Jersey City net iki W. 10th St., N. Y. Jo valizoj radę 15 kartonų netaksuotų cigaretų, jį tuojau nugabenę teisman. Nuteistas užsimokėt $25 arba 10 dienų kalėti.

Miesto cigaretų taksų įplaukos, kaip sako miesto iždininkas Almerindo Portfolio, nupuolusios virš pusės miliono dolerių bėgiu pastarųjų šešių mėnesių. Numatoma, kad tai yra dėl atsivežimo netaksuotų cigaretų iš kitur. Miestui taksų išrinkimą apsunkino valstijos uždėjimas po 2 centu savų taksų ant pakelio. Susidėjus miestaviems ir valstijiniams taksams, cigaretai Neew Yorke pasidarė daug brangesni, negu apylinkės valstijose ir dėlto žmonės gabenasi iš kitur.

Miestas cigaretų taksais 1938 metais buvo surinkęs $3,548,-766.29, o šiais metais besurinkta tik $2,970,353.97. Valstijinius taksus uždėjo pereita valstijos seimelio sesija.

Ateities Žiedo Mokyklos Reikalai

Kaip jau buvo paminėta "Laisvėje" apie naują elementorių—"Labas Rytas". Tai mes norėtume, kad kiekvienas mokinys įsigytų kalbamą vadovėlį. Kaina tik 25 centai.

Tokis elementorius yra naudingas ir suaugusiems. Kadangi jame yra ir "gilesnių" pasiskaitymų; veik po visais rašinėliais yra angliški paaiškinimai. Čia supažindinama su pamatinėmis gramatikos taisyklėmis, kalbos dalimis ir tt.

Mūsų Mokyklėlės Komitetas susitarė ruošti pramogėlę kartu su Stygų Orkestros grupe. Tad greitoj ateityj padarysime įžangos bilietus ir paskelbsime vietą ir laiką.

Todėl mokytojai ruoškite savo grupes prie programos išpildymo ir mokiniai atydžiai mokinkitės, kad puikiau atsižymėtumėt savo įgytu mokslu.

Mokiniai, nesivėluokite ateiti į mokyklą; būkite laiku: 2-rą val. po pietų!

Mokyklos Komitetas.

Silpna Klausa Atims Darbus

Miesto mokyklose mokytojai, kurie netekę virš 20 nuošimčių klausos, būsią atleidžiami iš mokytojavimo. Sakoma, šimtai tuo būdu praras darbus. Klausotyrą išradę du tam paskirti medikališki žmonės. Minimas nuošimtis pasitaiko tarp daugelio manomų normališką klausą turinčių žmonių.

Jean Dickenson, sopranas, daugeliui girdėta per radio, pradėt dainuot Metropolitan Operoj sausio 26-tą, veikale "Mignon."

Pabėgo nuo Tėvų Ištekėti

Turtingų ir socialiai žymių tėvų vienturtė dukrelė Eileen Herrick pasprukę iš namų, kad apsivesti su savo mylėtiniu George Lowther 3rd, kurio nekenčia josios tėvai. Jis net per du sykiu teismo keliu buvo išgavęs leidimą mylėtis ir vestis prieš tėvų valią, bet tėvai merginą vis kur nors išveždavo, paslėpdavo.

Neseniai tėvai buvo sugrįžę savo namuosna, East End Ave., N. Y. Jų duktė per draugus ir, gal būt, tarnus susisiekė su savo mylėtiniu, susitarė, ir išvedus šunelį pabėgint, pati stvėrė taksę ir joj pabėgo į draugų namus pas meilužį. Nusistatę, kad duktė turi gyvent jų gyvenimu tėvai pralaimėjo.

New Yorko Unijos Prašė Kongreso Sulaikyti Dies Komitetą

Desėtkai šio didmiesčio darbo unijų lokalų, CIO ir AF of L, bėgiu savaitės išnešė rezoliucijas, kuriomis prašo kongreso sulaikyti Dies Komitetą.

Panašias rezoliucijas pasiuntė brangakmenių apdirbėjai, kepėjai, langų dabintojai, mokytojai, bučeriai, kostumerski kriaučiai, viešbučių ir restauranų darbininkai, bildingų aptarnautojai, kailių siuvėjai ir dažytojai, siuntinėtojai, rakandų dirbėjai, batsiuviai ir daugybės kitų amatų darbininkai. Čionai paduodame tik keliolika skirtingų grupių, kad gaut paveikslą, kaip plačiai yra unijistuose pasiskleidęs sentimentas prieš Dies atakas ant unijų ir viso progresyvio judėjimo.

Atidaroma Nauja Turgavietė

Šį antradienį atidaroma nauja miestava turgavietė ant Essex St., N. Y., kaip praneša turgaviečių komisionierius Morgan. Jon perkeliama pirklyba iš apylinkės gatvių. Gavusieji vietą, nuo dabar pirkliaus gerai įrengtoj, sanitariškoj pastogėj, ne atviroj gatvėj, kaip iki šiol būdavo.

Tačiaus atidarymu turgavietės, kaip pasirodo, esamose sąlygose nebus išrištos visos problemos. Miestavoji turgavietė, lėšavus $$525,000, talpins tik 475 buvusius gatvėse "standų" savininkus. Jie turgavietėj mokės $4.25 rendos per savaitę už vietą (6½x7). Tačiau buvusių ir norinčių gaut vietas prekybininkų esą įteikta 1,000 aplikacijų, o daugiau aplikacijų nepriima nuo spalių mėnesio. Reiškia, turgavietė sutalpins mažiau pusės norinčių pirkliaut, o tolimesnis prekiavimas atvirose gatvėse toje srityje bus uždrausta su atidarymu naujos turgavietės sausio 9-tą.

Pasirodo, 600 "standų" savininkų bus prašalinti iš prekybos. Duodant vietas, parenkama tik piliečiai. Kiti gal būsią perkelti atvirų gatvių turgavietėsna, kur tokios dar užsilikusios, bet ir tos juk gana pripildytos. Kraustymąsis, negalėjimas gaut kambarių arti naujų prekyviečių ir kitos tokios bėdos nevieną išvys iš prekybos.

Ko Galima Laukti iš Finijos Karo?

Pirmadienį, sausio 8 dieną, 8 valandą vakare, "Laisvės" svetainėj, bus labai svarbus susirinkimas. Drg. D. M. Šolomskas padarys peržvalgą dviejų savaičių pasaulinių įvykių. O tų įvykių yra labai daug.

Kapitalistinė spauda pilna pranešimų apie Finlandijos "laimėjimus." Ką tas reiškia? Kas gali išsivystyti iš Finlandijos karo su Sovietais? Kur link eina Švedija, Norvegija ir Danija? Kas jas laukia? Ar išprovokuos Anglija ir Francija prieš Sovietų Sąjungą Turkijos, Rumunijos, Persijos ir Afganistano karą? Ką darys Japonija ir Italija?

Jungtinių Valstijų susirinko kongresas. Ką reiškia Amerikos kapitalistų spaudos agitacija prieš Sovietų Sąjungą? Kodėl Amerikos kapitalistų spauda pagavo tokį karštį už karą? Kas stumia Amerikos žmones į karą, kurie nenori kariauti?

Šie ir daugelis kitų klausimų bus išaiškinta. Po įžanginės kalbos klausimai ir diskusijos. Ateikite skaitlingai.

Rengėjai.

Plėšikai vos Nenušutino Savo Aukas

Mašininiais šautuvais apsiginklavę šeši plėšikai apie 9 v. ketvirtadienio vakaro įsibriovė į šilkų dažytuvę, 274 Cooper St., ir pabėgo su $15,000 vertės šilko, o 7 darbininkus užrakino taip karštam kambaryje, kad keli buvo apsvaigę. Visgi plėšikai, darbininko prašomi, prieš užrakinant, sutikę palaukt kol užsuko garą, kitaip jie būtų ten sušutę, temperatūra buvus 120 laipsnių ir uždarius kambarį galėjo daugiau įkaist.

Suomių Vadas Kalbės Apie Karą

Niilo Kruth, Suomių (finų) Darb. Federacijos veikėjas kalbės temoje "Teisybė apie Suomiją," šį sekmadienį, 8:30 vakaro, East New Yorko Community Center, 608 Cleveland St., Brooklyn, N. Y.

Anselmo Abreau, 40 m., buvęs WPA darbininkas, artinantis mirčiai elektros kedėj verkė, kaip nuplaktas kūdikis. Jis nuteistas mirtin už mirtinai pašovimą savo buvusios meilužės ir su ja rasto vyro.

Iš "Surprize Party"

Norint aš tokioms privatėms pramogoms - "parėms" nesimpatizuoju, ypač kai dabar įėjo į madą netik 25 m. ženybų atžymėti, bet užtenka 10, 7 ir dar mažiau. Nu, bet rodos ir tokias "pares" kitaip reikėtų atšvęsti-atžymėti. Pirmiausiai, tai reikėtų turėti, apart sveikinimų "jaunųjų" jų draugų ir pažįstamų, oficiąlis kalbėtojas ir, antra, galima tokiose "parėse" prisiminti visuomenišką reikalą, k.t., vilniečių sušelpimą, ar panašų.

Pereitą šeštadienį man teko būt dalyviu drg. J. Petrylų 25 m. jų ženybinio gyvenimo pramogoj, kurią jiems suruošė giminės A. Pajaujai. Linkėjimus celebrantams išreiškė: A. Pajaujis, J. Pajaujis, M. Prusaitienė, O. Vervečkienė, marti, žentas; įdomiausia tai, kad jų vaikai čia augę, sūnus Boleslavas ir dukterys Agnes ir Sally, išreiškė sveikinimus tėvelių gražiai, aiškiai lietuviškai.

Piršlio "pareigas" ėjo drg. R. Lamaitis. Svočios "krėsle" buvo draugė Sijavičienė.

Paskutiniu ir nuosekliausiai visus pasveikino "jaunasis" drg. George Petryla—rytojaus dienos Naujųjų Metų proga.

Pirmininkavo drg. J. Steponavičius.

Buvęs.

Pagerbs Organizatorių

SLA 38-tos kuopos susirinkime pereitą ketvirtadienį daugiausia domės kreipta į artėjantį kuopos bankietą, kuris rengiama priimt naujus narius ir pagerbt organizatorių J. Aymaną, kuris beveik vienas bėgiu pastarųjų virš metų laiko yra įrašęs kuopon apie šimtą narių. Taipgi nutarta iš kuopos iždo nupirkt dovanėlę. Bankietas bus šio mėnesio 27-tą, Pil. Kliube.

Kuopa paaukojo Dariaus-Girėno paminklo statybai $25. Po susirinkimo dr. Labanas aiškino apie įvairias akių ligas.

N.

ALDLD 1-mos Kuopos Delegatams

Draugai! Nedėlioj, sausio 7 d., Bayonnėj įvyksta Antro Apskričio metinė konferencija. Konferencija prasidės 10 val. ryto. Reikia laiku būti.

ALDLD 1 kuopa išrinko 10 delegatų. Susitarėme važiuoti automobiliais. Todėl, visi delegatai ir delegatės būkite "Laisvės" raštinėj nevėliau 8:45 ryto. Kas neateis ant laiko, tai nebus galima laukti. Būkite laiku.

A. Mureika,
Pirmos Kp. Organiz.

Sako Buvę Nelegaliai Išmesti iš ADP

Paul Gastwirth, Mokytojų Unijos Lokalo 5-to narys, kaltina Amerikos Darbo Partijos Queens Apskričio Komitetą neteisingai išmetus jį ir 5 kitus iš Darbo Partijos. Tarpe tų kitų penkių buvo ir Charles Belous, buvęs tarybininkas. Jie išmesta prisilaikant senagvardiečių Alex Rose politikos visus progresyvius pakrikštyt raudonaisiais ir išravėt iš Am. Darbo Partijos.

Queens Centrą Baigsią Dar šį Rudenį

Nauja Queens Miesto Salė, kuriai jau nutarta nupirkt žemės tarp Queens Blvd, 82nd Ave., 126th St. ir Union Turnpike, būsianti pastatyta dar prieš spalių 1-mą. Statybai numatoma išleist $2,500,000. Už žemę mokės $234,500. Palaikymas kainuosiąs $84,000 per metus. Iki šiol rendavodavo patalpas ir joms išmokėdavo $192,500 per metus.

Kam pritrūksta kantrybės nepavykus ką nors ūmai atsiekti, bus pravartu žinot, kad judėjimas už savo centrą tai miesto daliai pradėta prieš 40 metų.

Garsinkite savo biznį dienraštyje "Laisvėje".

Cacchione Būsiąs Rinkimų Vedėju

Peter V. Cacchione, buvęs komunistų kandidatu į Miesto Tarybą pereituose rinkimuose, bus vedėju komunistų rinkimų 14-me Kongresiniame Distrikte, kur paskelbta specialiai rinkimai naujo kongresmano vieton neseniai mirusio kongresmano William Sirovich'iaus.

Keturioliktas distriktas randasi garsiojoj New Yorko Eastsidėj, susidaro iš 4-to, 6-to, 8-to ir 10-to Assemblio Distriktų. Toj apylinkėj komunistai gauna daugiau balsų, negu kurioj kitoj miesto dalyje.

Šimto Dolerių Perdaug už Pietus

Reporterių užklaustas, ar jis esąs pakviestas Jacksono dienos pietų, Washingtone, kuriuos rengia Demokratų Partijos nacionalis komitetas, ir ar jis mokėtų $100, majoras LaGuardia pasakė:

"Šimtą dolerių! Tai perdaug. Joki pietūs nėra tiek verti."

PARDAVIMAI

Parsiduoda Bar & Grill po numeriu 234 Cleveland St., East New Yorke. $50.00 rendos į mėnesį. Vieta garu šildoma, karštas vanduo, yra 2 Bowling Alleys. Leastas ant 5 metų. Taipgi prasiduoda 3 kambarių rakandai po num. 246 Seigel St., Brooklyn, N. Y. Apt. 18. Kambarius gali ir išsinuomuoti. Renda $19.50 į mėnesį, garu šildomi, karštas vanduo, vanas, langai į saulę. Parduodu ir automobilių ir 68 case'sus degtinės 3½ metų senumo. Viskas parsiduoda pigiai, nes išvažiuoju į kitą valstiją. Prašau greitai atsiliepti, nes čia yra gera proga, galite ir atskirai pirkti. Šaukite telefonu: Applegate 7-9718. (3-5)

"Laisvės" Bankietas

"Laisvės" Bendrovės direktoriai nutarė šiemet laikyti suvažiavimą sausio 28-tą dieną, 1940. Kartu su suvažiavimu ruošiame ir bankietą su dailės programa, kurią pildys žymūs lietuvių talentai.

Bankietui pasamdėme dvi gražias svetaines. Vieną vakarienei, o antrą šokiam.

Bus Central Palace Salėje
16-18 Manhattan Ave., vienas blokas nuo Broadway, Brooklyn, N. Y.

Linksma pranešti, jog šioje salėje yra labai gerai įtaisyta virtuvė, tai bus patogu pagaminti puikią vakarienę. Apart gerų valgių, duosime alučio kiek tik kas norės.

Prašome talkos. Laikas iki vakarienei labai trumpas. Tad prašome brooklyniečių padėti platinti "Laisvės" bankieto bilietus. Prašome tuojaus kreiptis į "Laisvės" raštinę ir pasiimti platinimui bilietų.

Kviečame skatlingai dalyvauti vakarienėje. Kiekvienas "Laisvės" skaitytojas, kiekvienas velijantis dienraščiui "Laisvei" gyvuoti ir platintis, privalo tuojau įsigyti "Laisvės" bankieto bilietą ir dalyvauti bankiete.

"Laisvės" Administracija.

Dr. B. Bagdasaroff
200—2nd Ave., tarpe 12 ir 13 Sts.
Valandos: 11-1; 5-8; Nedėlioj: 11-1
New York City
Staigios ir chroniškos kraujo ir odos ligos gydomos.
Daroma Kraujo ir Šlapimo Tyrimą
Tel. Algonquin 4-8294

Clement Vokietaitis
LIETUVIS ADVOKATAS
50 Court Street
Brooklyn, N. Y.
Tel. Triangle 5-8622
168 Grand Street
Brooklyn, N. Y.
Tel. Evergreen 8-7179

Telephone: EVergreen 8-9770
J. GARŠVA
Graborius (Undertaker)
Laidotuvių Direktorius
Išbalzamuoja ir laidoja numirusius ant visokių kapinių; parsamdo automobilius ir karietas veselijoms, krikštynoms ir pasivažinėjimams.
231 BEDFORD AVENUE
Brooklyn, N. Y.

Briedžių Parė
Šeštad., Sausio 6 Jan.
pas
Walter Ambrose
406 So. 3rd Street
Brooklyn, N. Y.
Pats Walteris Ambrose nušovė gražų briedį ir juomi pavaišins savo pažįstamus ir kostumerius. Širdingai kviečia skaitlingai atsilankyti į briedienos parę šio šeštadienio vakarą.

Estate of
BARRY P. SHALINS
(Shalinskas)
FUNERAL HOME
VESTIE E. DAVIS
Licensed Mgr.
84-02 Jamaica Ave.
Opposite Forest Parkway
WOODHAVEN, N. Y.
Suteikiam garbinges laidotuves
$150
Koplyčias suteikiam nemokamai visose dalyse miesto.
Tel. Virginia 7-4499

SPECIAL!
LIETUVIŠKAM MONOPOLYJ
REPUBLIC, Maryland valstijos, grynų rugių degtinė, 3 metų senumo 90 proof.
Kvorta $2.09
Pint $1.07
Imant 12 kvortų, 10% nuolaidos
Republic Liquor Store
415—17 Keap St. arti Grand St. Brooklyne
Tel. EV. 7-2089 Lic. L-72

Mateušas Simonavičius
Gražiai Įrengta Susiėjimams Įstaiga
Vietos ir importuotos degtinės ir vynai, geriausių bravorų alus ir ėlius. Kada būsite Brooklyne, užeikite susipažinti.

Kiekvieną subatą karšta vakarienė. Atskiras kambarys, užėjimui su moterimis. Nedėliomis atdaras nuo 1 valandos dieną iki vėlai.
426 South 5th Street Brooklyn, N. Y.
Blokas nuo Hewes eleveiterio stoties Tel. Evergreen 4-9508

NAUJAUSIOS RUDENS MADOS
VYRŲ IR JAUNŲ VYRŲ
SIŪTAI ir OVERKOTAI
Jei jūs esate patiklus dėl madų ir dėl kokybės drabužio, tai jūs turėtumėte atsilankyti į mūsų krautuvę. ir pritaikymu modelių.
Mes turime sizų pritaikymui visokio nuaugimo žmonėm.
Virš 30 metų patyrimas rinkimuose vilnonių drabužių
Mūsų kainos yra labai prieinamos todėl, kad mes cash perkame drabužį dideliais kiekiais.
Siūtai ir Overkotai Vyram ir Jauniem Vyram
Vertės $22.50 už $16.50
Vertės $25.00 už $19.50
Vertės $30.00 už $22.50
Jūsų atsilankymas į mūsų krautuvę įtikins jus, jog mūsų
NARINS SONS
670 Grand St., corner Manhattan Ave.
Brooklyn, N. Y.
drabužiai yra puikiausios rūšies.

Dr. Martin Luther Draugystės
METINIS BALIUS
Įvyks Šeštadienį
Sausio (January) 6-tą dieną
Pradžia 6:30 valandą vakaro
GRAND PARADISE SALĖJE
318 Grand St. Brooklyn, N. Y.
GERA ORKESTRA GROS ŠOKIAMS
Įžanga išanksto perkant tikietą 30c, prie durų 40c.