Darbo Žmonių Dienraštis
Kaina $5.50 Metams
Užsieniuose $8.00
Brooklyne $6.00
Metams

LAISVĖ
THE LITHUANIAN DAILY

Prašome visų "Laisvės" skaitytojų gaut nors po vieną naują skaitytoją savo dienraščiui.

No. 229 LAISVĖS ANTRAŠAS: 427 LORIMER STREET Telefonas: Stagg 2-3878 Brooklyn, N. Y., Šeštadienis, Rugsėjo (Sept.) 28, 1940 Pavienio Numerio Kaina 3c. Metai XXX. Dienraščio XXII.

KRISLAI

Tokiems gerai visur.
Pakurstymas prie karo.
Naujas gyvenimas ir nauja dvasia.
Nuo vienų, prie kitų.

Rašo **A. B.**

Prezidento Roosevelto sūnus Elliot bandė pasirodyti dideliu patriotu. Jis irgi savanoriai įstojo armijon. Bet dar neišvažiavus iš namų, Elliot jau tapo paskirtas kapitonu. Algos gaus po $200 į mėnesį ir dar $150 pridečką išlaidoms.

Mat, Elliot prezidento sūnus. Bet jeigu jis būtų darbininko sūnus ir tik tiek tenusimanytų apie orlaivininkystę, kiek dabar nusimano, tai turėtų pradėt iš pat apačios, prakaituoti už apie $25 į mėnesį ir imtų net penkius metus pasiekti kapitono laipsnį.

Argi tas neparodo, kad ir Jungtinių Valstijų armijos kapitonai ir oficieriai daugumoje yra privilegijuoti turčių klasės žmonės?

Bostone kongresuoja Amerikos Legionas. Tai daugiausia buvusiam kare buvę oficieriai, kapitonai ir kiti viršylos, kurie turi pinigų kasmet susivažiuoti ir gerai ūžti.

Šiame suvažiavime legionieriai prabilo šio krašto apsaugos ir karo reikalais. Girdi, jau jeigu mums reikės kariauti, tai geriau kariaukime ant svetimos teritorijos.

Šis legionierių nusistatymas yra pakurstymas prie karo. Jie jau per seni, jiems armijon stoti ir mirti nebereikės. Bet šio legionierių žygio negalės užgirti mūsų jaunimas, kurie nenori savo jauną gyvybę pakišti po žeme kur nors Europoj, arba Azijoje.

Gaudavome ir skaitydavome senosios Lietuvos laikraščius. Gauname ir skaitome laikraščius ir naujosios, laisvos Lietuvos. Teisingai vienas iš mūsų štabo išsireiškė: **Taip noris ir taip malonu dabar skaityti Lietuvos laikraščius!**

Gauname "Darbo Lietuvą" ir "Darbininkų Žodį." Nepalyginsi prie senųjų Kauno laikraščių, kaip "Lietuvos Žinios" ir "Lietuvos Aidas".

Naujoji spauda veidrodis Lietuvos liaudies darbų ir pasimojimų susikurti prabangų ir linksmą gyvenimą.

Suomija sutiko leisti Vokietijai siųsti savo armiją per jos teritoriją į Norvegiją. Mat, Vokietijai vandeniu siųsti kareivius Norvegijon pavojinga, nes anglai gali nuskandinti.

Vadinasi Suomija tapo nazių įrankis karui prieš Angliją. O anais laikais ta pati Suomijos buržuazija buvo įrankis Anglijos ir Francijos prieš Sovietų Sąjungą. Savo kailyje nerimo ir nerimsta.

Reikia nepamiršti, kad dabartinėje Suomijos valdžioje labai svarbų vaidmenį lošia broliai socialistai. Mūsiškiai menševikai turėtų savo broliams suomiams dabar pasiųsti didelį pasveikinimą už patarnavimą Hitleriui.

Roosevelt Uždraudė Japonijai Seną Geležį ir Plieną

Tuomi Prezidentas Baudžia Japonus už Įsiveržimą į Indo-Chiną; Dabar Pritrūksią Geležies Japonų Karui

Washington. — Prezidentas Rooseveltas rugs. 26 d. patvarkė, kad nuo spalių 15 d. bus leidžiama išvežt sena geležis ir plienas iš Jungtinių Valstijų **tiktai į Centralinę ir Pietinę Ameriką ir į Angliją.**

Šiuomi prezidentas pirmoj vietoj uždraudė plieno ir geležies laužo pardavinėjimą Japonijai, nors jis neminėjo Japonijos vardo. Uždraudimą jis pašvelnino tuom, kad, sako, pačios Amerikos apsigynimui reikią taupyt seną geležį ir plieną.

Sulaikymas geležies ir plieno laužo nuo Japonijos yra bausmė japonam už tai, kad jie įsiveržė į Indo-Chiną, francūzų koloniją.

Iki šiol Japonija čia gaudavo 91% visos senos geležies ir plieno, ką pirkdavo iš užsienių. Nustoję šių metalų iš Amerikos, japonai iš niekur kitur negalės jų gauti tiek, kiek reikia karinei Japonijos mašinai.

Pernai Japonija pirko iš Amerikos 1,286,031-ną toną senos geležies, o šiemet per septynis pirmuosius mėnesius — 662,738 tonus. Per paskutinius 6 metus japonai viso prisipirko 8 milionus ir 500 tūkstančių tonų senos geležies iš Jungtinių Valstijų, ir iš to metalo, be kitko, jie pasistatė 500 tūkstančių tonų naujų karo laivų.

Anglija per septynis pirmuosius mėnesius šiemet pirko iš Amerikos 736,418 tonų geležies ir plieno laužo, o Kanada—268,591-ną toną.

Prezidentas Rooseveltas neuždraudžia Japonijai pirkt iš šios šalies naujai pagamintą plieną, bet toks plienas japonam būtų labai perbrangus. Nėra užginta Japonijai pirkt ir gatavus karo pabūklus iš Amerikos. Ale pagal pirmesnį prezidento įsakymą tokiem pirkiniam japonai turėtų gaut specialius leidimus, o Amerikos valdžia gali neduot tų leidimų.

Jau pirmiau uždrausta pardavinėt orlaivinį gazoliną Japonijai, bet paprasto gazolino tai japonai dar gali pirkt iš Amerikos, kiek tik jie nori.

Japonai Nužudė 15 Civilių, "Ramiai Įleidami" į Indo-Chiną

Haiphong, Indo-China, rugs. 27. — Japonų laivai vakar įgabeno 2,000 savo kariuomenės per Haiphongo prieplauką į Francijos koloniją Indo-Chiną. Pirm išlipant japonams iš laivų, jų lėktuvai bombardavo geležinkelio kryžkelę, suardė kelis namus, užmušė 15 nekariškių gyventojų ir sužeidė 18. Vietinė francūzų vyriausybė užprotestavo; tada japonų komandierius paaiškino, kad bombardavimas įvykęs per klaidą.

Francūzai buvo iš anksto paskyrę patalpas japonams, ir kai japonai maršavo į tas patalpas, tai surikiuota francūzų kariuomenė trumpai pasveikino japonus.

Šie japonų kariai atvyko pagal sutartį tarp Francijos ir Japonijos. Sutartis leidžia įgabent dar 4 ar 5 tūkstančius japonų ir sustatyt juos prie trijų oro laivyno stovyklų, kurias francūzai "laikinai" perveda japonams. Francūzai taipgi duoda Japonijai teisę siųst savo armiją ir karo pabūklus per Indo-Chiną į karo frontą prieš Chiniją. Sutartis, tačiau, neleido japonams sausuma ateit iš Chinijos į Indo-Chiną. Vis tiek japonai praeitą sekmadienį sausuma įsiveržė iš Chinijos į francūzų Indo-Chiną, keliuose mūšiuose sukirto francūzus ir iki šiol užėmė ten du miestus, Dong Dangą ir Langsoną.

Anglų Šturmai Prieš Vokiečius

Anglų Pranešimas:

London, rugs. 27. — Anglų orlaiviai naktį ir šiandien iš ryto šturmavo Vokietiją kuo didžiausiu įtūžimu; padegė karinius vokiečių punktus šiaurinėje Francijoje, Belgijoj ir Holandijoje; keliomis bombomis apardė dvi didžiąsias Berlyno elektros dirbtuves ir vėl bombardavo Tempelhof orlaivių stovyklą prie Berlyno. Vokiečių valdomame Francijos, Belgijos ir Holandijos pajūryje anglai lakūnai užkūrė gaisrų eilę per virš 100 mylių.

Anglai sako, kad dabar jie kas naktį bombarduos Berlyną.

Anot anglų, tai vakar jie nušovę žemyn 31-ną vokiečių orlaivį, o vokiečiai tik 8 anglų lėktuvus.

Italai Taip Pat Grumoja Jungtinėm Valstijom

Roma, rugs. 27. — Italų laikraščiai įspėja Ameriką, kad ji bus užpulta iš abiejų vandenynų, jeigu eis karan išvien su anglais prieš Vokietiją.

GESAI LONDONUI?

Washington. — Scripps-Howard laikraščių užsieninis redaktorius sakosi gavęs žinių, kad vokiečių lakūnai keršys Londonui nuodingomis karinėmis dujomis už tai, kad Anglijos orlaiviai bombarduoja Vokietijos miestus.

Trukšmas Anglų Seime dėl Jų Laivyno Prakišimo

London, rugs. 27. — Daugelis Anglijos seimo narių reikalauja išdiskusuot viešoje sesijoje klausimą, kas yra kaltas, kad anglų karo laivai buvo priversti pabėgt nuo Dakaro, francūzų prieplaukos miesto Vakarinėje Afrikoje. Jie bombardavo Dakarą tris dienas, iki pabėgo.

Vichy, Francija, rugs. 27. —Francūzų vyriausybė teigia, kad anglų karo laivai pabėgo nuo Dakaro tik todėl, kad francūzai juos sumušė.

Vokiečiai Sakosi Padarę Anglijai Didžių Karinių Nuostolių

Vokiečių Pranešimas:

Berlin. — Vokiečiai oro bombomis Anglijoje sunkiai sužeidė Filton lėktuvų fabriką, Plymoutho, Portlando ir Southendo prieplaukas; sekmingai bombardavo anglų karo laivus arti Plymoutho ir anglų kareivines ties Dungeness; sunaikino kelis fabrikus ir sandėlius piet-rytinėje Anglijoje; pleškino Londono prieplaukas ir sandėlius ir padarė ten daug gaisrų.

Anglijos bombininkai nepadarė jokios karinės žalos Berlyne ar kitur Vokietijoj, tik sunaikino šiaip kelis namus ir užmušė keletą nekariškių gyventojų.

Vokiečiai per dieną sunaikino 10 anglų orlaivių, o iš savo pusės prarado 8.

Vienas mažas vokiečių submarinas nuskandino keturis prekinius anglų laivus, viso 25,000 tonų įtalpos.

Washington. — Čionaitiniai politikai sako, niekas nepasikeitė dėl to, kad Japonija pasirašė karinę sutartį su Vokietija ir Italija.

OHIO TEISMAS ATMETĖ KOMUNISTŲ KANDIDATUS

Cleveland, Ohio. — Šios valstijos sekretorius G. M. Neffner išbraukė komunistų ir kitų mažesnių partijų kandidatus ateinantiem rinkimam. Komunistai kreipėsi į aukščiausią valstijos teismą; ir šis teismas rugs. 26 d. visai atsisakė svarstyt komunistų bylą.

Komunistų advokatai tad pareiškė, kad tai šiurpus laužymas piliečių teisių, kurias užtikrina šalies konstitucija.

E. Browderiui, komunistų kandidatui į prezidentus; J. W. Fordui — į vice-prezidentus, ir kitiem Kom. Partijos kandidatam buvo surinkta 34,500 piliečių parašų, nors įstatymai reikalavo tik 24,129 parašų. Komunistų priešai paveikė 6,700 piliečių atšaukt savo parašus, bet ir tada liko daugiau piliečių parašų komunistams, negu buvo reikalaujama.

Prisiekdintųjų posėdininkų teismas įkaltino šešis piliečių parašų rinkėjus komunistams kandidatams, kad girdi, jie "neteisingai išgavę tuos parašus."

Vokiečių Orlaiviai Naikina Londoną Žiauriau negu bet Kada

Anglai Praneša:

London, rugs. 27. — Dideli būriai vokiečių orlaivių šiandien prasigrūmė pro anglų greituosius lėktuvus ir pro jų priešorlaivines kanuoles, ir bombardavo Londoną žiauriau negu bet kada iki šiol, kaip sako anglų komanda.

Vokiečių bombininkai vėl visu smarkumu puola miestus pietinėje ir rytinėje Anglijoje.

Jie vėl sudegino ir suardė daug krautuvių ir kitų namų vidurinėje Londono dalyje; užmušė didelį skaičių merginų darbininkių pietiniame Londono šone.

Vokiečių lakūnai didžiausiu įnirtimu atakavo Liverpooli.

Anglai šiandien nukirto žemyn 20 vokiečių orlaivių.

Tai jau 21-na diena, kai vokiečių bombininkai be atlaidos degina ir griauna Londoną ir kitus Anglijos miestus.

ORAS.— Šį šeštadienį šilčiau, dalinai apsiniaukę.

Nazių-Romos-Japonų Sutartis prieš Ameriką ir Angliją

Vokietija, Italija ir Japonija Veiks Išvien Kariniai, Ekonominiai ir Politiniai prieš Angliją ir Ameriką

Berlin, rugs. 27. — Vokietija, Japonija ir Italija šiandien pasirašė karinę, ekonominę ir politinę sutartį veikt išvien prieš Angliją ir Jungtines Valstijas. Ši sutartis paveda Vokietijai ir Italijai padaryt "naują tvarką" Europoj, o Japonijai duoda teisę savaip pertvarkyt Chiniją ir kitus Azijos kraštus. Sutartis galiosianti 10 metų.

Vokietija, Japonija ir Italija padės viena kitai siekt savo tikslų tose srityse.

Ši sutartis nėra atkreipta prieš Sovietų Sąjungą. Vokiečiai, japonai ir italai pasižada laikytis jau padarytų su Sovietais sutarčių.

Jau sudaryta bendra Vokietijos, Italijos ir Japonijos komisija išdirbt planus, kaip tos trys šalys sandarbininkaus prieš Jungtines Valstijas ir Angliją.

Po sutarties pasirašymui, Japonijos, Vokietijos ir Italijos politikai pareiškė, tarp kitko, kad japonai ims į savo globą francūzų koloniją Indo-Chiną ir Holandų Rytinę Indiją.

ISPANIJA GREITAI IŠSTOSIANTI KARAN PRIEŠ ANGLIJĄ

Berlin, rugs. 27.— Ispanija dar oficialiai neprisidėjo prie Vokietijos - Italijos - Japonijos karinės sutarties prieš Angliją ir Ameriką. Bet vokiečių laikraščiai rašo, kad ir Ispanijoj "artinasi didžiojo sprendimo valanda."

Sen. Clark Reikalauja Ištirt Anglų Agentus Amerikoje

Washington. — Demokratas senatorius B. C. Clark rugs. 26 d. reikalavo, kad kongresas ištirtų žmones, kurie vadinasi Komitetu Remti Talkininkus ir Tuom Ginti Ameriką.

Senatorius Clark sako: "Tai pavojingiausias komitetas, kuris darbuojasi iš pasalų ir stengiasi paveikt kongresmanus ir senatorius, kad jie darytų tarimus Anglijos naudai."—Šį komitetą finansuoja Wall Stryto turčiai.

Propagandos organizacijos, kurios dirba Anglijos naudai, dabar ragina Ameriką parduot Anglijai kelis tuzinus didžiųjų bombinių orlaivių, kurie priklauso Amerikos armijai ir laivynui.

"Tos organizacijos stengiasi įvilkt Jungtines Valstijas į karą," kaip tvirtina senatorius Clark.

Farmerių - darbiečių senatorius Shipstead ir demokratas senatorius Holt kritikuoja Amerikos valdžią, kad ji davė visą valią Anglijos agentams Alfredui Duff Cooperiui ir N. Cowardui važinėti po visas Jungtines Valstijas ir sakyti karines kalbas už Angliją viešuose susirinkimuose.

Chungking, Chinija. — Apart kitų aukštų Japonijos karininkų, chinai kare iki šiol užmušė 60 japonų generolų. Taip skelbia patys japonai.

Japonai Grasina Keršyt Amerikai

Tokio, rugs. 27. — Japonų spauda grumojančiai rašo prieš Jungtines Valstijas, kad jos skolina $25,000,000 Chinijai ir uždraudžia geležies ir plieno laužo išvežimą į Japoniją. Sako, kad japonai, keršydami, sulaikysią šilko žaliavos pardavinėjimą Amerikai.

Japonų politikai pradeda kalbėt, kad galima būtų padaryt nepuolimo sutartį tarp Japonijos ir Sovietų Sąjungos.

Japonijos valdininkai šneka, kad jeigu Amerika eis kariaut prieš Vokietiją, tai Japonija kariaus prieš Ameriką.

"Pasibaigė Taikos Stovis su Amerika," Sako Japonų Karininkas

Shanghai, rugs. 27.—Vienas aukštas japonų karininkas užreiškė, kad Amerika, dabar duodama naują paskolą Chinijai ir uždrausdama senos geležies išvežimą į Japoniją, tuomi "faktinai jau padarė galą taikai tarp Jungtinių Valstijų ir Japonijos."

Japonai grasina užkirst Amerikai pirkimą įvairių jai reikalingų medžiagų iš Indo-Chinos ir iš Holandiškos Rytinės Indijos. O Amerika pirko iš tos Indijos daugius cinos, gumos, chininos ir kopros.

Kritikuoja Rooseveltą, kad Jis Paskyrė Savo Sūnų Kapitonu

Washington. — Kai kurie senesni karininkai kritikuoja prezidentą Rooseveltą, kad jis paskyrė savo sūnų Elliottą oro laivyno kapitonu. Sako, kad Elliottas neturi jokio karinio mokslo nei patyrimo toj srityj.

Nesą Skirtumo tarp Roosevelto ir Willkie

New York. — Čionaitinis dienraštis "Daily News" jau kelis kartus įrodinėjo, kad republikonų kandidatas į prezidentus Willkie taip kariškai stoja už Angliją, kaip ir Rooseveltas. "Daily News" ir kitais klausimais nemato skirtumo tarp Roosevelto ir Willkie'o.

Hanoi, Indo-China.—Vis daugiau japonų armijos veržiasi į Francijos koloniją Indo-Chiną. Francūzų vyriausybė reikalauja sustot. Japonai nepaiso.

Pasukit Laikrodžius 1 Val. Atgal Šeštadienio Naktį

New Yorke ir daugelyje kitų valstijų užsibaigs "dienos šviesos taupymo" laikas 2 val. po 12-kos nakti iš šeštadienio į sekmadienį. Reikės pasukt laikrodžius valandą atgal.

LAISVE

LITHUANIAN DAILY, PUBLISHED BY

The Laisve, Inc.

every day, except Sunday

Established April 5, 1911

427 LORIMER STREET, BROOKLYN, NEW YORK

Tel. Stagg 2-3878

President . . . . . Jos. Kairys
Secretary-Treasurer . . . J. Gasiunas
Editor . . . . . Roy Mizara

SUBSCRIPTION RATES:

United States, per year	$5.50
United States, six months	$3.00
Brooklyn, N. Y., per year	$6.00
Brooklyn, N. Y., six months	$3.25
Foreign countries, per year	$8.00
Foreign countries, six months	$4.00
Canada and Brazil, per year	$5.50
Canada and Brazil, six months	$3.00

Entered as second class matter March 11, 1924, at the Post Office at Brooklyn, N. Y., under the Act of March 3, 1879.

Jurgelionis Ragina SLA Kuopas Remti Pabėgusius Pas Hitlerį Buvusius Žvalgybininkus

Po pereitojo SLA Seimo "Tėvynės" redaktorius p. Jurgelionis darė žingsnį po žingsnio, kreipiantį SLA organą į smetonininkų-hitlerininkų organą. Jis išvadino Lietuvos žmones šunimis, kam jie nuvertė fašistinį režimą, kam jie pasirinko naują santvarką, naują gyvenimą. Jurgelionis pradėjo kampaniją už tai, kad inešti į SLA narius nesantaiką. Jis pradėjo vienus SLA narius kurstyti prieš kitus; jis pradėjo kampaniją prieš tuos SLA narius, kurie džiaugiasi smetoniškojo režimo nuvertimu Lietuvoje ir įsteigimu naujos santvarkos.

Logika reikalauja, kad, pasakius a, turi sakyti ir b. Jurgelionis tatai ir daro. Šios savaitės "Tėvynėje" jis įdėjo atsišaukimą tūlo pas Hitlerį pabėgusio Stasio Kuzminsko, buvusio aukšto valdininko smetoniškoje valdžioje.

Kuzminskas rašo, kad jis gyvena pas Hitlerį. **Hitleris Kuzminską ir kitus pabėgėlius globoja: duoda jiems maisto, duoda jiems pastogę. Hitleris juos gražiai priglaudžia.**

To neužtenka. Jurgelionis prašo SLA narių ir kuopų, kad jos rinktų aukas ir siųstų hitlerinėn Vokietijon—pabėgusiems smetonininkams - hitlerininkams šelpti.

Mes puikiai žinome, kad rinkimas iš SLA narių pinigų ir jų siuntimas Hitlerui, pastarąjį stiprins medžiaginiai ir padraug padės pabėgusiems smetonininkams vesti visokias provokacijas prieš Lietuvą. Kitais žodžiais: p. Jurgelionis, neva ragindamas SLA narius remti smetonininkus—buvusius Lietuvos liaudies kankintojus,—**jis, netiesioginiai, ragina remt Hitlerį.**

Kas gi tie pas Hitlerį pabėgusieji, kuriuos p. Jurgelionis ragina SLA narius savo aukomis remti?

Žemiau paduodame tūlų pabėgėlių vardus, kurie tilpo "Darbo Lietuvoje" iš š. m. birž. 25 d. Paduodame ir tūlų profesijas. Tegu SLA nariai pasiskaito:

1. **Mykolas Adomavičius,** gyvenęs Kauno mieste, Vokietaičio g. 5, buvęs valstybės saugumo departamento (žvalgybos) agentūros vedėjas.
2. **Juozas Andrašiūnas,** buvęs valstybės saugumo departamento (žvalgybos) agentūros vedėjas.
3. **Vytautas Bliumfeldas,** gyvenęs Panevėžio mieste, Agronomijos g. 58.
4. **Felicijonas Bortkevičius,** buvęs valstybės saugumo (žvalgybos) policijos viršininkas.
5. **Pranas Burba,** buvęs valstybės saugumo (žvalgybos) departamento agentūros vedėjas.
6. **Vladas Cibavičius,** buvęs valstybės saugumo (žvalgybos) policijos Vilniaus apygardos vyr. valdininkas.
7. **Tadas Chodakauskas,** buvęs Panevėžio miesto burmistras—Smetonos švogeris.
8. **Stasys Čenkus,** buvęs valstybės saugumo policijos (žvalgybos) Vilniaus apygardos viršininkas.
9. **Stasys Česna,** buvęs valstybės saugumo policijos (žvalgybos) Tauragės rajono viršininkas.
10. **Albinas Čiuoderis,** buvęs valstybės saugumo departamento (žvalgybos) ypatingojo skyriaus viršininkas.
11. **Jonas Dagys,** buvęs valst. saugumo policijos (žvalgybos) Kauno apygardos vyr. valdininkas.
12. **Augustinas Galeckas,** buvęs valstybės saugumo departamento (žvalgybos) agentūros skyriaus viršininkas.
13. **Edmundas Gralius,** buvęs pasienio policijos Tauragės baro vyr. policininkas.
14. **Jonas Jadviršis,** gyvenęs Panevėžio mieste, Pilies g. 14.
15. **Pranas Jakys,** buvęs valstybės saugumo (žvalgybos) ir kriminalinės policijos Šiaulių apygardos vyr. valdininkas.
16. **Stasys Jakutis,** buvęs valstybės saugumo (žvalgybos) policijos Kauno apygardos vyr. valdininkas.
17. **Ipolitas Januškevičius,** buvęs valstybės saugumo (žvalgybos) ir kriminalinės policijos Šiaulių apygardos viršininkas.
18. **Kazys Jaras,** buvęs valstybės saugumo (žvalgybos) ir kriminalinės policijos Ukmergės apygardos agentūros vedėjas.
19. **Vaclovas Kymantas,** buvęs valstybės saugumo departamento (žvalgybos) vyr. valdininkas.
20. **Albertas Laisvėnas,** buvęs valstybės saugumo policijos (žvalgybos) Kauno apygardos kvotų valdininkas.
21. **Pranas-Otto Lepartas,** gyvenęs Tauragės aps., Žygaičių valsč., Smukutės km.
22. **Aleksandras Lileikis,** buvęs valstybės saugumo policijos (žvalgybos) Vilniaus apygardos inspektorius.
23. **Kazys Mačiulis,** buvęs valstybės saugumo departamento (žvalgybos) žinių skyriaus viršininkas.
24. **Kazys Matulis,** buvęs valstybės saugumo policijos (žvalgybos) Kauno apygardos viršininkas.
25. **Pranas Meškauskas,** buvęs valstybės saugumo departamento (žvalgybos) inspektorius.
26. **Stasys Milčius,** buvęs valstybės saugumo policijos (žvalgybos) Kauno apygardos vyr. valdininkas.
27. **Kazys Musteikis,** gyvenęs Kauno mieste, Būgos g. 24.
28. **Aleksas Nakas,** buvęs valstybės saugumo departamento (žvalgybos) vyr. valdininkas.
29. **Jonas Norkaitis,** gyvenęs Kauno mieste, Altų g. 6.
30. **Juozas Pakulis,** buvęs valstybės saugumo (žvalgybos) ir kriminalinės policijos Šiaulių apygardos agentūros vedėjas.
31. **Vladas Paragys,** gyvenęs Panevėžio mieste, Naujamiesčio g. 20.
32. **Povilas Plechavičius,** gyvenęs Skuodo miestelyje, Laisvės g. 6.
33. **Juozas Remys,** buvęs valstybės saugumo policijos (žvalgybos) Kauno apygardos vyr. valdininkas.
34. **Kazys Sirusas,** buvęs pasienio policijos Tauragės baro policininkas.
35. **Antanas Smetona,** gyvenęs Kauno mieste, Prezidento g. 8.
36. **Sofija Smetonienė,** gyvenusi Kauno mieste, Prezidento g. 8.
37. **Henrikas Šalkauskas,** gyvenęs Kauno mieste, Mickevičiaus g. 9.
38. **Juozas Šavinis,** buvęs valstybės saugumo (žvalgybos) ir kriminalinės policijos Ukmergės apygardos vyr. valdininkas.
39. **Stasys Tareila,** buvęs valstybės saugumo policijos (žvalgybos) Vilniaus apygardos agentūros vedėjas.
40. **Jadvyga Tūbelienė,** gyvenusi Kauno mieste, Dainavos g. 5.
41. **Eduardas Turauskas,** gyvenęs Kauno mieste, Perkūno al. 11.
42. **Ignas Urbonas,** buvęs pasienio policijos Tauragės baro vyr. policininkas.
43. **Stasys Vaičiulis,** gyvenęs Panevėžio mieste, Zitos g. 7.
44. **Jonas Vailokaitis,** gyvenęs Kauno mieste, Vienybės aikštė 8.
45. **Petras Vainiūnas,** gyvenęs Kauno mieste, Ivinskio g. 44.

Iš 45 pabėgėlių, apie 25 yra yra buvę žvalgybininkai,—visoki žvalgybos viršininkai.

Kas buvo toji smetoniška žvalgyba? **Ogi tai tokia įstaiga, kuri per arti 14-ką metų persekiojo, kalino, kankino, siuntė katorgosna ir žudė visus Lietuvos žmones, katrie išdrįso ištarti žodį už demokratiją, už žmonių laisvę!**

Su žvalgybininkais Vokietijon bėgo Smetona, Smetonienė, Tūbelienė, Chodakauskas (Smetonos švogeris, apvogęs Panevėžio miestą, kurio burmistru jis buvo), Vailokaitis ir eilė kitų. Vis tai buvusieji Lietuvos valdovai, kurie per 14-ką metų Lietuvą valdė, Lietuvos liaudį engė, spaudė, išnaudojo! Vis tai asmenys, kurie Lietuvos varguomenės centais pralobo, įsigijo dvarus, bankus ir kitokius milžiniškus turtus.

Kai Smetonos viešpatavimui atėjo galas, kai įsikūrė liaudies valdžia, tai šitie visi Lietuvos liaudies neprieteliai, palikę savo dvarus ir bankus, bėgo pas savo globėją, pas Hitlerį prašyti užtarimo, prašyti globos. Hitleris juos priėmė iškėstomis rankomis.

Na, ir šiandien Susivienijimo Lietuvių Amerikoje organo redaktorius ragina SLA kuopas remti tuosius Lietuvos liaudies neprietelius, pabėgusius pas Hitlerį.

Šiandien p. Jurgelionis ragina SLA narius aukoti (netiesioginiai) Hitleriui savo sunkiai uždirbtus dolerius!

Mes patariame SLA nariams neklausyti su sąžine ir visokiu padorumu atsiskyrusio savo organo redaktoriaus!

Mes patariame SLA nariams pareikšti savo griežtą protestą prieš p. Jurgelionį, kuris mojasi padaryti "Tėvynę" smetonininkų-hitlerininkų globėja!

Mes patariame SLA nariams neduoti nei vieno cento smetoniniams hitlerininkams,—buvusiems žvalgybos viršininkams ir kitokiems Lietuvos liaudies priešams!

"Laisvė" Rudens Laiku

Ateina ruduo, reikia kūro, reikia daug medžiagų įvairiems spaudos darbams. O iš vasaros sezono mūsų dienraščio iždas yra išsisėmęs. Tą gerai žino visi širdingi "Laisvės" patriotai ir stoja į paramą savo dienraščiui. Štai keli skambūs žodžiai, kurie verti visiems įsitėmyti:

"Brangūs Draugai:

"Sveikinu savo mylimą dienraštį "Laisvę" ir visą štabą jos darbininkų. Kaip pranešėte, kad Maynardo pikniką sulyjo ir tai sumažino dienraščiui įplaukas, tai aš, kaip senas dienraščio "Laisvės" skaitytojas ir šėrininkas, aukoju $3.00.

"Su Draugiškais Linkėjimais,

Chas. Strauss,
Thomas, W. Va."

Tam pačiam tikslui drg. **Peter Lileikis,** iš Brooklyno aukojo $5.00.

Štai trumpas laiškelis:

"Gerbiami 'Laisviečiai':

"Prisiunčiu $10.00, iš kurių $5.50 už 'Laisvės' prenumeratą ir $4.50 aukoju 'Laisvei'. Draugiškai,

J. Zaveckas,
Perth Amboy, N. J."

Daugiau aukų gavome sekamai:

O. Žilinskaitė, Lawrence, Mass., $2.50.

Po $1.00: R. Braus, Rochester, N. Y., Pranas Čereška, Montello, Mass., Juozas Stankus, Emmaus, Pa., Benedict Duoba, Rochester, N. Y., Philip Kunz, B'klyn, N. Y., D. P. Lekavičius, Pittsburgh, Pa., Geo. Wareson, Brooklyn, N. Y., K. J. Vaškys, Brighton, Mass. ir Marijona Misevičienė, Norwood, Mass.

Po 50c: J. P. Chepulis, Southbury, Conn., F. Navardauskas, Phila., Pa., Frank Norvaiša, Tunkhannok, Pa., Peter Stankevich, Jamaica, N. Y. ir A. Matulis, Jersey City, N. J.

Gražus žiupsnelis paramos, puikus supratimas savo dienraščio reikalų. Tikimės, kad ir kiti dienraščio skaitytojai paseks aukščiau suminėtus draugus.

Dabar visi turime rūpintis, kad mūsų dienraščio vajus gavimui naujų skaitytojų pavyktų. Kiekvienas "Laisvės" skaitytojas yra prašomas gauti savo dienraščiui nors po vieną naują skaitytoją.

"Laisvės" Administracija.

Laiškas iš Laisvos Lietuvos

Philadelphietis Viktoras Kaziniauskas (V. Kazen) gavo iš Lietuvos nuo savo giminaičių net tris laiškus ir prisiuntė "Laisvei". Žemiau paduodame tas vietas, kurios liečia Lietuvoje padėtį.

Pirmas Laiškas

Mylimas brolau ir broliene!

Labai mes visi esame patenkinti dovanomis, kad jūs manęs nepamiršote ir išpildėte mano prašymą... Brangieji, parašykite, kaip pas jus dabar girdėt. Gal toks pat sumišimas, kaip pas mus Lietuvoje. Mes tai buvome labai nusiminę, kai užėjo rusų kariuomenė. Bet dabar kol kas tai nieko blogo iš jų nematome. Tik Dieve saugok, kad tik nebūtų karo, tai viskas bus gerai. Gal visi susilyginsime, nebebus tų biednų, visų skriaudžiamų ir stumdomų. Dabar tai prie kiekvieno gali prieiti, netaip, kaip pirmiau būdavo. Pirmiau pasižiūrėdavo, kaip atrodai. Jeigu apsirengęs poniškai, prieisi. O jeigu vargšas, tai ateik kitą dieną, dabar laiko neturiu. Tai matote, kokia buvo teisybė ant svieto...

B. Kažinauskas,
Vidiškių paštas,
Ukmergės apskr.

-:- -:- -:-

Antras Laiškas

Brangus Dėde ir Dėdiene!

Dovanokite už tokį mūsų apsileidimą... Labai dėkinga esu už tokias dideles dovanas.

Labai linksma būtų gyventi, kad to karo nebūtų. Aš labai gerą tarnybą turiu, gerai uždirbu, į mėnesį 60 litų gaunu; dirbu pas daktarą. Darbas nėra sunkus. Šiaip tai pas mus linksma. Pas mus Lietuvoje gyvena nemažai rusų. Pradedam rusiškai mokintis kalbėti...

Stasė.

1940. VII. 28.
Kaunas.

-:- -:- -:-

Trečias Laiškas

Brangus Dėdė ir Dėdiene:

Labai dovanokite, kad taip išėjo su atsakymu. Niekas ir nemanė, kad bus šitokie laikai. Vis laukėm, kada pagerės laikai ir be baimės galėsim siųsti Jum laišką ir siuntinėlius. Bet belaukdami—labai susitrukdėm.

Mes visi labai džiaugiamės, kad gavom viską, kas tik laiške buvo pažymėta.

Dabar pas mus Lietuvoje nauja valdžia. Senosios valdžios žmonės išlakstė po užsienį. Visa valdžia yra Lietuvos darbininkų išrinkti žmonės. Kurie ir rūpinasi visais mūsų gyvenimo sunkumais ir rūpesčiais.

Prieš SSRS atžygiavimą Lietuvon, visi tik gyveno abejonėmis. Dabar tos abejonės išsisklaidė kaip muilo burbulas.

Todėl ir visokiais šmeižtais, jei jie pasiekia Ameriką, nereikia tikėti.

Žinoma, kad kol viskas susitvarkys, tai atsiras visokių negerovių. Bet laikas šalins visas tas negeroves.

Visi darbo žmonės yra labai patenkinti liaudies valdžia ir liaudies seimu.

Liaudies seimas buvo rinktas visų piliečių ir kandidatai buvo tikri liaudies sūnūs.

Dabar pradėsim apie kasdieninį mūsų gyvenimą. Bendrai paėmus, tai negalima vaizdingai viską apibūdinti, bet maždaug kaip įmanysiu, tai nušviesiu mūsų visų būklę.

Kalbant apie ūkininkus,-mažažemius, tai šie gi gaus daug lengvatų. Liaudies seimo yra nutarta nusavinti visi stambieji ūkiai,—palikti tik tiek žemės, kad galėtų ją apdirbti vien tik šeimos nariai be jokių samdinių. Didžiausia norma yra palikta 30 ha. žemės. Visai suprantama, kad tiek žemės visiškai užtenka ūkininkams.

Mažažemiams ir bežemiams pridės tiek žemės, kad jie galėtų patys pragyventi ir valdžiai šiek tiek atlygintų. Be to, dar mažažemiai ir bežemiai gaus paskolą trobesiams ir kitiems ūkio padargams įsitaisyti.

Kolchozai ir sovchozai ar panašiai pas mus Lietuvoj nebus įvesta. Pasiliks vidutiniškų ūkių valdymo sistema. Bendram visų liaudies žmonių gerbūviui pakelt, SSSR daug ko naujo inešė ir pagerino. Nuo šio laiko visi vargdieniai galės savo vaikus leisti į mokslą ar panašiai.

Vienu žodžiu, gyvenimas pasuko kita linkme.

Paskutiniu laiku yra išleistas įstatymas, kuriuo yra nusavinami, suvalstybinami stambieji prekybos ir pramonės fabrikai. Šį įstatymą visi darbininkai, ūkininkai ir darbo inteligentai su džiaugsmu sutiko.

Nuo šio laiko turės išnykti darbo žmonių išnaudojimas ir jų engimas.

Sugriuvus kapitalistinei valdžiai, turėjo pas mus įvykti daug reformų, pakeitimų.

Dabar Lietuvoje pragyvenimas nepabrangęs. Dar kai kurie dalykai atpiginti, pavyzdžiui: kaip būtas, elektra, žibalas ir panašiai.

Šį pavasarį, visi žmonės buvo nusiminę, kad gal reikės badauti,—mat, ilgai nebuvo lietaus. Bet dabar viskas pasikeitė, vėl labai gerai atsigavo visi javai ir daržovės, nes buvo ir yra geras lietus, kurs išgelbėjo padėtį. Iš daržovių, šiemet bus daugiausiai tik agurkų. Vaisiai, daug kur bus iššalę, tik pas tuos, kurie iš rudens gerai prižiūrėjo, tai galės džiaugtis vasaros ir rudens gėrybėmis.

Šiuo laiku, kai rašau laišką, oras labai nusiteikęs blogai,—trūksta gražesnių dienų, panašus rudens orui.

Šiaip, gyvenimas slenka pamažu, nepastebimai ir tiek.

Neperseniausiai buvau Vilniuj, visų mūsų išsvajotam mieste. Miestas, kaip ir miestas, žinoma daug kuo skiriasi nuo mūsų Kauno. Pirmiausiai krinta į akis gatvių siaurumas ir bažnyčių gausumas. Namai yra seno stiliaus, kai kur matosi ir moderniosios technikos statybos.

Daug kur buvau išvaikščiojęs ir išlandžiojęs, bet visko neišpasakysi. Buvau aplankyti Gedimino kalną su jo pilimi, Trijų kryžių kalną, Vilniaus Katedrą ir daugybę kitų mažesnių bažnyčių ir smulkesnių pastatų.

Bendrai paėmus, Kaunas dabar gražiau išrodo. Labiausiai patiko, tai Vilniaus apylinkės, kurios yra ypatingai gražios.

Aš, apie Lietuvą rašyti tai rašau, bet norėčiau taipgi sužinoti ir apie Ameriką. Jos dabartinę padėtį, politiką ir kasdieninį visų žmonių gyvenimą. Daug ko norėtūs parašyti, daug ko norėtūs išsipasakoti, bet tam dalykui būtų permaža ir knygos.

Turiu nusipirkęs dviratį sportišką,—anksčiau turėjau paprastą, tai su juo manau daug kur apkeliauti po Lietuvą, — susipažinti su žmonėmis. O kai bus galima, tai ir po visas SSSR tautas.

Mūsų visų sveikata yra pusėtina, kaip ir gali būti mūsų padėtyj.

Jūs, atrašykite, kaip laikotės, ar sveiki—Jūs dėdė ir dėdienė? Kaip gyvena Čialas ir Meri?

Visiems pažįstamiem, apsiavusiem ir basiem atiduokit širdingiausius linkėjimus nuo mūsų iš tolimos Lietuvos šalelės.

Dabar pas mus yra vasara; todėl siunčiu Jums kai ko prisiminimui iš savo darželio. Tegul Jums prisimena skaidri jaunystė ir jos džiaugsmai su vargais, praleista tolimoj Lietuvos šalelėj.

Tad viso geriausio, ir linkime Jums, dėdei ir dėdie-

(Tąsa ant 5-to pusl.)

Klausimai ir Atsakymai

KLAUSIMAS:

Gerbiama "Laisvės" Redakcija: Malonėkite per "Laisvę" atsakyti:

1. Ar galima prisirašyti prie Sovietų Lietuvos tiems, kurie yra jau patapę šios šalies piliečiais, kaip buvo paskelbta "Laisvėje" ir ar reikės kiek užsimokėti?
2. Ar negalėtumėte per "Laisvę" paaiškinti, kokie dabar Lietuvoje yra išleidžiami laikraščiai, jūjų adresus ir kainą, ir ar negalėtume mes amerikiečiai jų užrašyti ten savo giminėms ir draugams?

Draugiškai, *M. P.*

ATSAKYMAS:

1. Skaitykite rugsėjo 24 dienos "Laisvėje" ant pirmo puslapio tilpusį Lietuvos vyriausybės pranešimą. Ten pasakoma, kas gali užsiregistruoti Lietuvos piliečiais, o kas negali.
2. Kol kas mes gauname tiktai "Darbo Lietuvą." Tai maždaug Lietuvos vyriausybės organas, dienraštis. Prenumeratos kaina 3 litai mėnesiui. Išeina dvi laidos į dieną. Kiek yra metinė prenumerata, nepasakyta. "Darbo Lietuvos" adresas: Duonelaičio g. Nr. 24, Kaunas, Lietuva.

Taipgi Kaune išeina Lietuvos Komunistų Partijos organas "Tiesa," "Valstiečių Laikraštis," "Kareivių Tiesa" ir tt. Bet mes jų negauname.

Beje, Kaune išeina "Darbininkų Žodis," savaitraštis. Tai darbo unijų organas. Prenumeratos kaina metams 5 litai, 6 mėnesiams 3 litai. Adresas: Vytauto pr. 57a, Kaunas, Lietuva.

LITERATŪRA ir MENAS

Lietuvos Darbo Inteligentijos Sveikinimai Liaudies Seimui

Po to, kai Lietuvos Liaudies Seimas nutarė paskelbti Lietuvą socialistine tarybų respublika, į jo sesijas rinkosi darbininkų ir valstiečių atstovai Seimą pasveikinti. Žemiau telpa Lietuvos darbo inteligentijos bendras sveikinimas, kurį Seime skaitė K. Korsakas:

Lietuvos Liaudies Seime! Su nepaprastu džiaugsmu Lietuvos rašytojai, menininkai, teatralai, muzikai, žurnalistai, mokslo darbininkai ir visa plačioji darbo inteligentija sutinka *istorinius Liaudies Seimo nutarimus, atidarančius mūsų kraštui šviesų kelią į naują gyvenimą ir laimingą socialistinę ateitį* (plojimas.)

Lietuvos darbo inteligentija drauge su visa pavergta liaudimi gerai pažino kapitalistinės santvarkos jungą, neteisybes, terorą ir išnaudojimą.

Ne vienas pažangus rašytojas smetoninio teroro po keletą metų buvo iškankintas kalėjime, ne vieno knyga buvo cenzūros bjauriausiai sužalota, išbraukyta ir net konfiskuota, ne vienam teko slėpti tikrąsias savo mintis ir įdėjas užmaskuotose alegorijose, vos atspėjamuose vaizduose. Menkučiai knygų tiražai ir dar menkesni honorarai neleido rašytojams atsidėti vien kūrybiniam darbui, neleido ugdyti savo talentų—rašytojai buvo verčiami papildyti smulkiosios biurokratijos kadrus arba, nenorėdami atsisakyti kūrybinio darbo, pusbadžiauti. Ne geresnė buvo ir plastinio meno kūrėjų, ir muzikų, ir artistų, ir inžinierių, ir mokslo darbininkų būklė. Išskyrus keletą smetoninio dvaro favoritų, visi kiti skurdo ir menko troškiose, kūrybinį įkvėpimą užgniaužiančiose, įvairiausių niekingų savanaudiškų intrigų apipintose sąlygose—tas intrigas palaikyti, plėsti ir jomis, lyg lipiu voratinkliu apraizgyti visą mūsų kultūrinį gyvenimą—buvo aiškiausias smetoninio režimo interesas. Platus bibliotekų tinklas, gausūs liaudies chorai, dažnos, visai liaudžiai prieinamos meno parodos, kiekvieną šalies kampą pasiekiąs meniškas teatras, krašto elektrifikacija, planinga urbanistinė statyba, intensyvus mokslinių tyrimų ir darbo organizavimas buržuazinėje, kapitalistinėje Lietuvoje buvo ir ligi pat paskutiniosios dienos liko tik tolima, visos pažangiosios inteligentijos ugdyta svajonė, į kurios reiškėjus reakcinė valdančioji klika visada žiūrėjo kaip į pavojingus savo priešus (plojimas). *Šiandien, kai kapitalizmui mūsų krašte trenktas mirštamas smūgis, kai Liaudies Seimas savo istoriniais sprendimais pakirto buržuazijos viešpatavimo pagrindą, visa Lietuvos darbo inteligentija gali atsikvėpti pilna krūtine laisvai ir nevaržomai. Ji siunčia prakeikimą tamsiajai praeičiai ir džiaugsmingai sveikina naująją, tikrai liaudišką ir tikrai kultūringą Sovietų santvarką* (ovacijos).

Darbininkų, valstiečių ir darbo inteligentijos Sovietų valdžia—toji krauju ir kančiomis revoliucinėse kovose išugdyta Lietuvos liaudies svajonė—*šiandien jau yra tapusi kūnu. Liaudies Seimas, nutardamas įvesti Lietuvoje Sovietų valdžią, įvykdė karščiausią mūsų darbo žmonių troškimą—kapitalistinės santvarkos panaikinimą. Tegyvuoja nuo šiol vieninteliai teisinga ir geriausiai liaudies reikalus atitinkanti Sovietų valdžia Lietuvoje!* (ovacijos). *Darbo inteligentija dabar atiduos liaudžiai visas savo jėgas ir visus savo sugebėjimus: rašytojai—geriausias savo knygas, poetai—gražiausius savo eilėraščius, muzikai — įspūdingiausias savo kompozicijas, artistai—talentingiausią savo vaidybą, mokslininkai — giliausį savo žinojimą, architektai, inžinieriai, technikai—naudingiausius savo projektus* (plojimas).

Bet kad Sovietų valdžiai Lietuvoje būtų padėtas nesugriaunamai tvirtas pagrindas, *reikia tučtuojau panaikinti mūsų šalyje bankų ir dvarų viešpatavimą* (ovacijos). Mes neabejojame, kad Liaudies Seimas ir čia padarys savo lemiamąjį sprendimą, vaduodamasis liaudies valia. Lietuvos inteligentija su tvirtu įsitikinimu jungia savo balsą prie liaudies reikalavimų suvalstybinti stambiuosius bankus bei stambiąsias pramonės įmones ir nacionalizuoti dvarininkų žemę, atiduodant ją amžinai tiems, kurie patys ją purena ir apsėja (plojimas). *Nuo šiol Lietuvos inteligentija nebeturi būti pūdoma ir žalojama kapitalistinės eksploatacijos pagimdytų savanaudiškų, niekingų siekimų įsigyti sau "centrus", dvarus, susikrauti bankuose kapitalus ir tuo būdu sukurti vadinamosios lietuviškos buržuazijos bei dvarininkijos luomą.* Dabar mūsų inteligentijai iškyla prieš akis kitoks, nepalyginamai prasmingesnis ir kilnesnis tikslas: *dirbt tikrąjį kūrybinį darbą, skiriant geriausias savo jėgas liaudies gerovei ir visu ryžtingumu stiprinant socialistinę Lietuvą* (plojimas). Už tai, kad Liaudies Seimas savo nutarimais, be abejo, patikrins inteligentijai šį šviesų, prasmingą kelią—jam priklauso didžioji mūsų padėka (ovacijos).

Trūksta žodžių išreikšti pritarimą tam Liaudies Seimo nutarimui, kuriuo išlaisvintoji Lietuva įjungiama į didžiąją laisvųjų Sovietų Sąjungos tautų šeimą (plojimas). *Tik susijungusi su Sovietų Sąjunga, Lietuva jausis visai saugi*, ginama nenugalimos Raudonosios Armijos (plojimas). *Tik įėjusi į galingosios Sovietų Sąjungos sienas, Lietuva pasieks savo suklestėjimo ir visuotinės gerovės. Tik priėmusi ir įgyvendinusi Stalino Konstituciją, Lietuva patikrins ir savo darbininkams, ir savo valstiečiams, ir savo inteligentijai darbą, gerovę ir laisvę* (ilgas plojimas). Tik gyvenant Sovietų Sąjungos ribose išaugs ir suklestės Lietuvoje menas, literatūra, teatras, mokslas, kultūra. Tik vadovaujama drauge su kitomis Sovietų Sąjungos tautomis didžiojo tautų vado *Stalino*, Lietuva netrukdomai žengs į šviesią socialistinę ateitį. Lietuvos darbo inteligentija, mokslo ir meno kūrėjai sveikina šį išmintingą Liaudies Seimo nutarimą prašyti priimti Lietuvą į Sovietų Sąjungą (plojimas). Už šio prašymo patenkinimą jau iš anksto siunčiame karščiausią Lietuvos inteligentijos padėką Sovietų Sąjungos tautoms, Sovietų Sąjungos Aukštajai Tarybai ir mūsų liaudies išvaduotojui, visų tikrojo meno ir mokslo kūrėjų bičiuliui ir įkvėpėjui Didžiajam *Stalinui*. (Atstovai atsistoja, plojimas, šauksmai "valio").

Šį darbo inteligentijos sveikinimą pasirašė: *Salomėja Neris, K. Boruta*, prof. *Šalčius*, doc. *Galaunė*, sol. *Grigaitienė, Tallat-Kelpša, Mažeika, Bukša*, prof. *Gruodis, K. Korsakas*, prof. *Stasys Šimkus, Dr. Girdzijauskas*, doc. *Matulis*, inž. *Kolodnas*, prof. *Z. Ivinskis, Dovydas Umru, Alperavičius, Žilionis, Zimanas, Gudaitis, St. Žukas, Grybauskas, J. Jurginis, Jonas Šimkus, Kymantaitė, Jonas Marcinkevičius, Kelbauskas, Juozapaitytė, Lukošius*, doc. *Dagys, Tarabildienė, Julius Būtėnas, A. Rūkas, Landanskis, V. Knyva*, agr. *Vazalinskas* ir daugelis kitų.

Naujos Knygos Lietuvoje

KAUNAS — KULTŪROS NAUJIENOS. Pastaruoju laiku išleidžiama daug naujų originalių, lietuvių autorių, ir verstinių knygų. Spaudos Fondas, kuris jau ligi šiol yra išleidęs Basanavičiaus, Napoleono, Nanseno, Mendelejevo ir Vagnerio biografijas, dabar baigia spausdinti žymaus rusų kompozitoriaus Petro Čaikovskio biografiją, taip pat šiomis dienomis išleidžia *Stalino* veikalą "Leninizmo pagrindai" ir Viktoro *Prėskienio* "Lenino naujo tipo partija."

Mažosios Lietuvos praeities tyrinėtojas istorikas Dr. Jonas *Remeika* paruošė spaudai Mažosios Lietuvos smulkiąją tautosaką "Žmonių išmintis" ir išverstą Wustendorferio apysaką iš senųjų prūsų gyvenimo "Patulnė ir Tyrūnė." Autoriaus jau yra išleista "Prekyba Nemunu nuo 14 amžiaus pradžios iki 1430 m." "Ką kalneliai pasakoja," "Lietuv. praeities vaizdai" ir "Kai dar amžina ugnis ruseno." "Sakalas" leidžia poetės *Salomėjos Neries* dvi poemas: "Eglė žalčių karalienė," ir "Našlaitė," kuriose yra ataustos mūsų liaudies pasakos. Buv. Šv. Kazimiero knygynas išleidžia *Jono Mercinkevičiaus* didžiulio romano trilogijos pirmąją dalį—"Baudžiauninkai." Paruoštos spaudai ir kitos dvi trilogijos dalys: "Valančius" ir "Muravjovas."

Rašytojas *Liūdas Dovydėnas* paruošė spaudai naują novelių rinkinį jaunimui, kur piešiami valstiečių ir miesto jaunimo netolimi laikai, ypač iškeliamas smetoninis režimas.

Rašytojas *Kazys Jankauskas-Janonis* parašė naują romaną iš netolimos praeities gyvenimo, kur piešiama skurdi valstiečių buitis ir darbininkų dalia.

Eilėraščio rinkinio "Posmai" autorius, poetas *Antanas Rūkas* baigė rašyti poemą apie žemaičių krašto garsųjį svieto lygintoją, baudžiavos laikų plėšikų vadą Tadą Blindą, taip pat ruošia spaudai lyrikos rinkinį su savo naujausiais eilėraščiais.

Jonas Mackevičius-Nordas paruošė spaudai keletą pasakų vaikams: "Peliukės Micės laiškai iš Lietuvos užsieniečiams peliukams." Knyga skiriama Lietuvos kraštui pažinti. Be to, įdomią pasaką "Pašto ženklų karalius" ir "Lietuvos žvirblio čirkšlio istorija," kuri parašyta pagal Amerikos archyvų duomenis. Baigė rašyti "Vaikų pasakos" II tomą.

Poetas *Kazys Jakūbėnas* paruošė spaudai eilėraščių rinkinį vaikams "Šimtas vyturėlių," kuris sudarys apie 200 pusl. tomą. Į rinkinį įeina ir tie eilėraščiai, kurie Smetonos cenzūros nebuvo praleisti.

Juozas Krūminas išleidžia lyrikos ir poemų rinkinį su daug gražių ir aktualių dalykų, kurių smetoninė cenzūra neleido spausdinti.

Rusų autoriai lietuviškai. Knygų leidykla "Raudonoji Vėliava" išleido žymaus rusų jumoristo *M. Zoščenko* biografinę apysaką "Pasakojimai apie Leniną," įžymaus rusų klasiko *Katajevo* apysaką "Aš darbo liaudies sūnus" (to paties autoriaus jau išleista "Baltuoja burė tolumoj"), pagarsėjusio rusų rašytojo *J. S. Turgenevo* apysaką "Pavasario srautas," be to *Maksimo Gorkio* novelių knygą "Draugai", *Furmanovo* — "Čapajevą" ir *A. Makarenko* romaną "Vėliavos bokštuose." "Šviesos" knygynas išleidžia žinomos švedų rašytojos *Sally Salminen* dviejų tomų romaną "Ilgasis pavasaris" (tos autorės romanas "Kotryna" išleista jau anksčiau).

Smetonininkų Aimana

Neaidi tas riksmas mūs didis,
Kurs, manėme, svietą išgydys
Nuo plintančio dažo raudono,
Ką ardo nervus mūsų pono.

Jau pasninką skelbiam septintą,
Bet dažas raudonas vis plinta,—
Rytai, vakarai vis parausta,
Erdvyną krauju matom praustą...

Mūs gerbiamą juodąją skraistę
Raudoni dažai jau nušvaistė,—
Nei miglos, nei dūmai cigaro
Prieš baimę akių neuždaro.

Kas bus, o kas bus, geradėjai,
Kelius kas užstos tai idėjai,
Kuri mums tik baimę gabena,
Ir griauja mūs santvarką seną?

Iš vieno, ei, stokim į būrį,
Ir laužą didžiausį užkūrę,
Matysim, kaip dažas raudonas
Paskęs dūmuos taip, kaip ir monas!

Bet, ak!—dar bus laužas neblėsęs,
O liepsnos raudonos vėl plėsis,
Vėl prarajų žvelgsim bedugnėn,
Priseis mum patiem žengt į ugnį...

Buolio Sūnus.

Nikalojaus I Laiškas Apie Lermontovą

Kaip žinoma, Nikalojaus I epocha—viena tamsiausių Rusijos kultūriniame gyvenime. Juk Nikalojus I daug prisidėjo prie to, kad žūtų didžiausia rusų literatūros pažiba—Puškinas, nemaža jis prikankino ir kitus rašytojus, kurie iš tikrųjų sudarė tikrą Rusijos pasididžiavimą,—ir geniališo poeto Lermontovo Nikalojus I nemėgo ir jį persekiojo.

Neseniai iš naujo paskelbtas Nikalojaus I laiškas, 1840 m. rašytas imperatorienei, liečiąs tada atskiru leidiniu išleistą garsiąją Lermontovo apysaką "Mūsų laikų herojus". Šis laiškas pirmą kartą buvo surastas vokiečių istoriko T. Šimano 1913 m. ir pakartotas akademiko E. Tarlės 1921 m., tačiau ligi šiol Lermontovo biografai jį praeidavo nepastebėję. Tuo tarpu tai be galo įdomus dokumentas, nušviečiąs tiek Nikalojaus I reakcingiausias pažiūras į literatūrą, tiek į patį Lermontovą, kurį jis, prieš pat parašydamas savo laišką, antru kartu buvo ištrėmęs į Kaukazą.

"Aš perskaičiau "Herojų" ligi galo,—rašo Nikalojus I savo žmonai, — ir randu, kad antroji dalis pasibjaurėtina, visai verta būti madoje. Tai tas pats niekingų charakterių vaizdavimas, kurį randame šių dienų užsienio romanuose. Tokie romanai gadina papročius ir gadina charakterį. Nes, nors tokį dalyką skaitai su apmaudu, vis dėlto jis palieka sunkų įspūdį, ir galų gale įpranti galvoti, kad pasaulis sudarytas tik iš tokių individų, kurie neva geriausius žygius atlieka dėl pasibjaurėtinų ir klaidingų priežasčių. Kokios turi būti pasekmės? Panieka arba neapykanta žmonijai. Bet argi tai mūsų žemiškojo gyvenimo tikslas? Juk ir be to yra palinkimo virsti ipochondriku arba mizantropu, kam gi tad panašiais atvaizdavimais skatinti ir plėtoti šiuos palinkimus! Taigi, kartoju, kad, mano įsitikinimu, ši pasigailėjimo verta (žalkaja) knyga rodo didelį autoriaus sugedimą. Kapitono charakteris puikiai užbrėžtas. Kai pradėjau (skaityti) šią istoriją, tikėjausi ir džiaugiausi, kad, gal būt, jis bus mūsų laikų herojus, nes šioje klasėje yra daug tikresnių žmonių už tuos, kuriuos paprastai taip vadina. Kaukazo korpuse daug yra panašių žmonių, bet juos pernelyg retai tepažįsta; tačiau šiame romane kapitonas pasirodo kaip viltis, kuri nepasiteisina. Ponas Lermontovas neįstengė išvesti (ligi galo) šio kilnaus ir paprasto charakterio, ir pakeičia jį pasigailėtinomis,

(Tąsa ant 4-to pusl.)

Poetas Ant. Rūkas Laimėjo 1-mą Premiją

"Darbo Lietuva" (iš šių metų rugpj. 14 d.) praneša:

"Švietimo ministerijos paskelbto dainų tekstų konkurso jury komisija iš kultūros reikalų departmento direktoriaus *P. Juodelio*, Radiofono direktoriaus *J. Banaičio* ir rašytojų *K. Borūtos, J. Butėno* ir *L. Dovydėno*, susirinkusi rugpjūčio 12 d. posėdžio, slaptu balsavimu už geriausius dainų tekstus paskyrė šias premijas:

"I premiją, 500 litų, už dainos tekstą 'Mes su Stalinu' (slp. Raudonajai Vėliavai).

"II premiją, 300 litų, už dainos tekstą 'Nebegrįš ta diena' (slp. Andriui Kirtikliui).

"III premiją, 150 litų, už dainos tekstą 'Išsilaisvinimas' (slp. Jurgiui Vaičiui).

"IV premiją, 100 litų, už dainos tekstą 'Liaudies kariuomenės daina' (slp. Jonui Pakluoniui) ir

"V premiją, 100 litų, už dainos tekstą 'Liaudies kariuomenės daina' (slp. Bugneliui).

"Už 10 sekančių geriausių dainų tekstų paskirta po 50 lt.: 1) už tekstą 'Motulė' slp. Pašvaistei), 2) 'Niekados nesugrįš' (slp. Jonui Pakluoniui), 3) 'Darbo valstiečių daina' (slp. Raudonajam Artojui), 4) 'Laisvės daina' (slp. Šermukšniui), 5) 'Daina išlaisvintai tėvynei' (slp. J. Rugiui), 6) 'Nuo Šešupės...' (slp. 666), 7) 'Laisvam artojui' (slp. J. S.), 8) 'Laisvės daina' (slp. Vimbai), 9) 'Laisvės daina' (slp. K. Bangai) ir 10) 'Sovietų Lietuva' (slp. Varpsčiai).

Atidarius slaptuosius vokus su autorių pavardėmis, komisija nustatė, kad I-ji premija tenka *Antanui Rūkui*, II-ji premija—*Kaziui Jakūbėnui*, III-ji premija—*Antanui Miškiniui, IV-ji* premija—*Juozui Kruminui* ir V-ji premija—*Stasiui Lauciui.*

"Už 10 sekančių geriausių dainų tekstų po 50 litų tenka: 1) *Jonui Graičiūnui*, 2) *Juozui Krūminui*, 3) *Kaziui Malinauskui* ir *Vladui Sučockiui*, 4) *Stasiui Lauciui*, 5) *Vyt. Petrauskui*, 6) *Vytautui Sirijos Girai*, 7) *Juozui Sideravičiui*, 8) *Albertui Baikščiui*, 9) *Klemui Juraičiui* ir 10) *Kaziui Malinauskui* ir *Suchovskiui.*

"Dainų tekstų konkursu susidomėjimas buvo gana didelis. Jame dalyvavo per 500 asmenų iš įvairių Lietuvos kampų ir net iš užsienių, o dainų tekstų prisiųsta apie 1,500.

"Premijuotoms dainoms muzikai parašyti konkurso taisyklės bus paskelbtos vėliau."

Žemiau talpiname poeto Antano Rūko eilėraštį, laimėjusį I-mąją premiją:

A. RŪKAS

MES SU STALINU

Lietuva—šalis gražioji
Kalvos, gojai ir laukai.
Susiūbavo, sužydėjo
Visas kraštas raudonai.
Tai dainuok, šalie gimtoji!
Tai į darbą su daina!
Tegu žydi, tegyvuoja
Mūs Tarybų Lietuva!
Žalios lankos, žalios girios,
Sodai lūžta obuoliais.
Užsimojo šaunūs vyrai
Žengti Stalino keliais.
Tai dainuok ir t.t.
Nebeslėgs vargai gimtinės,
Ponų, buožių nebebus:
Laime Stalino tėvynėj
Laisvas džiaugiasi žmogus.
Tai dainuok ir t.t.
Mes su Stalinu—į saulę!
Mes su Stalinu—kovon!
Tenedrįsta nieks pasauly
Kelti koją Lietuvon!
Tai dainuok, šalle gimtoji!
Tai į darbą su daina!
Tegu žydi, tegyvuoja
Mūs Tarybų Lietuva!

Philadelphia, Pa.

Liet. Taut. Paš. Kliubo Pareiškimas Šaukiamo 1-2 Rugs. Visuotino Seimo Klausimu

Liet. Taut. Pašelpinis Kliubas, laikytam visuotinam savo narių susirinkime savo name, 928 E. Moyamensing Ave., Phila., Pa., 8 d. rugs., svarstant įvairius kliubo reikalus, priėjo ir išklausė raportą savo 4 delegatų, kurie buvo išrinkti ir pasiųsti su įgaliojimais į šaukiamą vidurinės tautininkų srovės seimą 1-2 dd. rugs., 1940 m., Richmonde, Phila., Pa. Po išklausymo delegatų raportų ir po rimtų diskusijų, buvo prieita prie sekamo supratimo ir išvadų vienbalsiai:

Kadangi virš minėto seimo šaukėjai ne tiktai nepriėmė mūsų išrinktų ir įgaliotų delegatų į seimą, bet juos išniekino, apšaukdami ne tik delegatus, bet ir mūsų visą organizaciją bolševikais bei komunistais, be jokių rimtų įrodymų, ką mes skaitom dideliu diskreditavimu, ne tik mūs įgaliotų delegatų, bet ir visos mūs pašelpinės organizacijos. Mes tokius įvardinimus mūsų narių ir visos organizacijos bolševikais ar komunistais, skaitom labai pavojingais, ypatingai kas gali pakenkti mūs pašelpinei organizacijai tokiam pavojingam laike.

Todėl mes vienbalsiai pasmerkiam seimo šaukėjus, apgindami savo garbę ir tiesas, reikalaudami seimo šaukėjų atšaukti viešai per spaudą tuos be pamato užmetimus ant mūs delegatų ir visos mūsų pašelpinės organizacijos. Nes jūs viešai prie susirinkusios publikos užmetėt mum, ką mes skaitom neleistinu ir pavojingu.

Mes pareiškiam, kad mūsų organizacijos nėra tikslas užsiimti bent kokiais izmais, nepaisant kokios rūšies jie būtų. Mūsų organizacijos nėra tikslas remti, bei kurstyti bent kokiais sumetimais vieną ar kitą politiniai nusistačiusią grupę ar asmenį vieną prieš kitą ir sėti neapykantą. Mūsų organizacijos yra sekamas ir vyriausias tikslas: Pirmas, supažindinti kliubo narius su šios šalies politine ekonomija ir valdymosi įstatymais. Antras, suteikti pašelpą sergantiems nariams ir apmokėti pomirtinę už mirusius narius, vadovaujantis konstitucijos nurodymais. Ir trečias, būdai, kaip geriausia supažindinti kliubo narius su įvairiais gyvenime iškilusiais klausimais. Tai mūsų organizacijos vyriausi tikslai, uždaviniai, kuriuos nusako mūs priimtos taisyklės.

Todėl mes siekdami tų virš minėtų tikslų ir išrinkom delegatus, su tikslu, kad juos ir mūsų visą organizaciją supažindint su tais naujais iškilusiais gyvenime įvykiais. Bet jūs, seimo šaukėjai, vietoj supažindint su tais iškilusiais gyvenime įvykiais, mūsų delegatus ir visą organizaciją pasmerkėt ir užtraukėt nuožiūrą ant mūs. Todėl mes griežtai reikalaujam, kad viešai atšauktumėt tuos nepamatuotus ir diskreditujančius mūsų delegatus ir visą organizaciją užmetimus.

Valdyba:
John Švedas,
J. Bender,
J. Bakeris.

London. — Anglijai trūksta tokių lėktuvų, kurie galėtų sekmingai kovot prieš vokiečių orlaivius naktimis, sako anglų kariniai žinovai.

Atsisveikinkite su Lietuviškais Dvarais ir Vargšų Neprieteliais--- Buvusiais Ponais

(Tąsa)

Pikeliškių dvaras yra labai neturtingose vietose, kur mažažemiai valstiečiai skursta ir nepajėgia išskursti savo žemių rėželiuose. Kaimai čia seni, gerai atsimena baudžiavos laikus. Sodybos senos, mažutėmis trobomis, skylėtais šiaudiniais stogais. Dažna iš jų turi per 100 metų. Supuvusios sienos jau prieš eilę metų išširgo ir dar vis žirgsta, stogas ir sienojai slegia įrančius pamatus, kurie vis neatsparesni lietui ir oro atmainoms. Tvartai čia mažučiai, ir net neįmanoma į tvartą įvesti didesnis gyvulys, klojimai toki silpni, kad atrodo rugių prikrautas vežimas nugriaus ir stogą, belysdamas per žemas ir neplačias duris. Valstiečiams trūksta žemės, trūksta trobesių, trūksta padargų ir trūksta gyvulių, o už vis labiau trūksta geresnio gyvenimo, kurio jiems pašykštėjo pilsudskinė ir smetoninė buržuazijos.

Iš Pikeliškių turėjome pasukti į Paberžę, tačiau pradėjo smarkiai lyti, ir turėjome sukti kitais keliais, trumpindami kelionę. Prastais remontuojamais keliais, valkiodamiesi vietomis be kelio automobiliu pamiškėse, pagaliau per didelį vargą pasiekėme Nemenčinę, kur sutrukome bent valandą, kol vikrus kooperatyvo tarnautojas įpylė 30 ltr. motorino ir tik tada susijieškojome valsčiaus žemės ūkio komisiją.

Maišiogaloje buvome anksti rytą, todėl tematėme tik darbo pradžią. **Nemenčinėn** pakliuvome apie 15 val., ir čia radome darbą pačiame įkarštyje. Į valsčių surašinėti dvarų ir stambesnių, kaip po 30 ha ūkių buvo išvykę 8 žmonės motociklais, 4—automobiliais, 2 arkliais, 8 dviračiais. Tarp dirbančių surašinėtojų ir komisijos būsto ryšiams palaikyti panaudoti komjaunuoliai dviratininkai.

Valsčiuje yra 145 stambūs ūkiai ir dvarai, kuriuos palies žemės pertvarkymas. Stambesnių ūkių, kaip po 40 ha, yra labai maža, tačiau dvarų ir šitame valsčiuje yra labai daug. Patys didžiausi dvarai yra tarp Paberžės ir Nemenčinės ir tarp Nemenčinės ir Vilniaus.

Pats didžiausias dvaras yra Sužonys, turįs per 1,300 ha, priklausąs Mykolui Tiškevičiui. Kurkausko Mairiškių dv. 187 ha, Rudnickio Maižešinė—155 ha, Nagrodskienės Byrų dv.—208 ha, Broido Bezdonys ir palivarkai—246 ha, Kalvių —230 ha, Koscialkovskio Arvydų dv. —581 ha, Sušvilų Skynimai—222 ha, Dambrauskienės Arvydų II—174 ha, Skersabalis—133 ha, Kareiviškių—152 ha, salezičių vienuolyno Akmentilčio dv.—210 ha, Karališkės 114 ha, Plavskienės Pakryžės dv.—300 ha, Maculevičiaus Panemenčys—113 ha, Zaikauskienės Rutkausko ir Tiškevičiaus Raudondvaris—565 ha, Tiškos Gėlė—260 ha, Paračevo dv.—515 ha, Skala—120 ha, Baliampolės dv.—152 ha, Punžonių dv.—190 ha, Slabadėlė —130 ha, vilniečio Pimenevo Žingių dv.—377 ha, pravoslavų marijonų dvaras Pass —307 ha, moterų salezičių Lauravas—91 ha, Antailio—122 ha, Moliuniškiai, Kramkai, Skynimai, Vitaniškiai—365 ha, Verusų—238 ha, Žiusinos—359 ha, Buovydonys—191 ha, ir kt.

Patys stambiausi žemvaldžiai yra Tiškevičiai, turį daug žemių visame Vilniaus krašte ir kitose Lietuvos vietose, Pimenovai ir kt. Apsukriausi ir kartu žmonių labiausiai nekenčiami dvarininkai yra Pimenovai, kurie turėjo daug dvarų Lietuvoje buv. Lenkijoje, daugybę namų Vilniuje, Varšavoje, Berlyne ir Paryžiuje. Vilniuje jo namų masyvai užima kelis kvartalus ir tęsiasi net iki Gedimino gatvės vidurio. Namai, kuruose telpa Žoržo viešbutis ir visa eilė prekybos įmonių ir įstaigų priklauso šitiems Pimenovams. Broliai Petras, Borisas ir Arsenijus Pimenovai yra pasidarę tiesiog tarptautiniais valkatomis, kuriems ten tėvynė, kur lengviau eksploatuoti darbo žmones. Anksčiau jiems aukso kasyklos buvo Vokietijoje, kur jie be namų turi didelį fabriką, paskui jie pasidarė patrijotais lenkais, tik lietuviais dar nesuskubo pasidaryti. **Vilniečiai šneka, kad Pimenovai nuolat būdavo apsirūpinę net 3 pilietybėmis—Vokietijos, Lietuvos ir Lenkijos.** Kai griuvo Lenkija, beliko tiktai Vokietijos ir Lietuvos pilietybės.

Buv. Lenkijos premjero Koscialkovskio Arvydų dvaras ploto atžvilgiu gana didelis, tačiau dirbamos žemės labai maža.

Sužonių dvaras labai didelis tiek žemės plotu, tiek puikiais mūriniais trobesiais, kurie geriau atrodo, negu trobesiai daugelyje kitų dvarų. Taip pat gražiai atrodo ir Raudondvaris. Abiejuose šituose dvaruose galima steigti mokyklas ar prieglaudas, o taip pat ir darbininkams poilsio namus.

Valsčiaus ž. ūkio komisija dirba įtemptai ir darbas eina gana sklandžiai. **Vakar tik prašymus rašė ištisą dieną 15 žmonių, kurie surašė apie 4—500 prašymų. Dar sunku pasakyti, kiek žmonių kreipsis į komisiją, prašydami žemės, tačiau atrodo, kad jų bus nemažiau, kaip 1,500—2,000.**

Žemės paskirstymo darbą dirbs 10 brigadų, kurioms vadovaus matininkai, kultūrtechnikai, girininkai. Vakar Nemenčinėje buvo 4 matininkai, 2 kultūrtechnikai ir 2 girininkai. Dar 2 matininkai ar kultūrtechnikai turi atvykti į darbą šiandien.

Nemenčinės Žemės Ūkio Komisijai pavyko darban įkinkyti visą inteligentiją ir kt. esančias laisvas jėgas. Mokytojai, valsčiaus tarnautojai, milicininkai, urėdijos tarnautojai ir kt. žmonės noriai komisijai talkina, nesirūpindami atlyginimu už darbą ir nesiskaitydami su darbo valandomis. **Jau dabar yra tikra, kad pirmasis darbo etapas—stambių ūkių ir dvarų surašinėjimas ir prašymų priėmimas bus baigtas visai laiku, net kiek anksčiau. Galimas daiktas, kad jau ketvirtadienį valsčiuje bus pradėti žemės skirstymo į sklypus darbai, kuriems jau beveik pasiruošta.** Nėra abejonės, kad Nemenčinės valsčiaus žemės ūkio komisija žemės pertvarkymo darbą baigs visai laiku, nors šitame valsčiuje darbo yra žymiai daugiau, negu kituose valsčiuose.

Tiškevičiai Krovėsi Turtus Spausdami Paskutinį Kvapą iš Valstiečių

Kuriuose valsčiuose mes tik besižvalgysime, visur rasime didelius Tiškevičių dvarus, bene didžiausi yra artimesnėse ir tolimesnėse Trakų apylinkėse: Užtrakis (Zatroče), Lentvaris ir Vokia.

Apie Tiškevičių turtus ir jų įsigijimą daug prišneka valstiečiai, tačiau ligi šiol labai mažai būdavo rašyta spaudoje. Tik kartą vienas stambiųjų dienraščių drįso prisiminti kietą ir žiaurią baudžiavą Žemaitijoje esančiuose Tiškevičių dvaruose, ir Tiškevičiai reagavo greitai ir aiškiai.

(Bus daugiau)

Meno Skyriaus Dalis

(Tąsa nuo 3-čio pusl.)

labai maža tepatraukiančiomis asmenybėmis, kurios, jeigu ir gyventų, turėtų būti paliktos nuošaliai, kad nesukeltų apmąudo. Laimingos kelionės, ponas Lermontovai; tegu jis iššvarina savo galvą, jeigu tai yra galima, sferoje, kurioje jis ras žmonių, kad baigtų ligi galo piešti savo kapitono charakterį, prileidžiant, kad jis apskritai gali jį pagauti ir atvaizduoti."

Šis laiškas buvo lemtingas genialiojo poeto likimui. Išsiuntus į Kaukazą, paskui poetą 1841 m. atėjo caro įsakymas "poručiką Lermontovą būtinai laikyti fronte, kad vyresnybė jokiu būdu nedrįstų jokia dingstimi jo atitolinti nuo fronto tarnybos savo pulke." Šiose įsakymo eilutėse nesunku išskaityti caro norą, kad Lermontovas kuo greičiau žūtų, ypač atsimenant, kad tuo metu Kaukaze vyko nuolatiniai susidūrimai su kalniečiais. Kaip žinoma, Lermontovas, kovose rodydamas didelę drąsą, nežuvo. Jį pražudė nelemtame duelyje kulka, tuo sumažindama vienu žmogum Nikalojaus I priešų skaičių ir vieną genijų atimdama iš rusų literatūros. Tačiau genialioji Lermontovo apysaka šviečia iš praeities kaip vienas gražiausių rusų literatūros perlų, tuo tarpu Nikalojus I yra virtęs savosios tautos geniališjų žmonių persekiojimo simboliu. Taip istorija pastato kiekvieną į jo tikrąją vietą.

A. L.

LDS 3-čio Apskričio Kuopoms Pranešimas

LDS 3-čio Apskričio metinė konferencija įvyks 27 d. spalio-Oct., 1940, Šv. Jurgio svetainėje, 180 New York Ave., Newark, N. J.

Apie svarbą konferencijos, rodos, aiškinti daug nereikėtų, žinote gerai, ką apskričiai turi už pareigas atlikti. Daugelis darbų, kurie atskirom kuopom negalimi, atliekami per bendrą visų kuopų veikimą per apskričius.

Pereiti LDS gyvavimo metai buvo svarbūs dar ir tuomi, kad turėjom vajų naujų narių gavimui, taipgi ir Seimą. Iš kuopų raportų padarę sutrauką, sužinosime, kiek progreso padarėme mūsų apskrityje.

Todėl kviečiame kuopas išrinkti delegatus į apskričio metinę konferenciją, susipažinti su darbais, kuriuos pereitų metų konferencija nutarė ir pavedė valdybai pravesti gyveniman, taipgi duoti naujus sumanymus, per savo delegatus, LDS ir abelnai visuomenės labui.

Kuopos, kurios dar nepriguli prie apskričio, prisidėkite ir dalyvaukite konferencijoj.

Apskričio Valdyba:
M. Duobinis, pirm.
J. Dainius, sekr.

WORCESTER, MASS.

Mūsų Naujienos

Rugsėjo 23 d. įvyko susirinkimas LLD 11 kuopos. Turbūt niekur nėra pasaulyje lietuvių kalboj atliekami istoriniai taip brangūs apšvietos ir kultūros darbai, kokius atlieka mūsų Lietuvių Literatūros Draugija. Mūsų draugija išleidžia gražių knygų ir žurnalą "Šviesą," kurį nariai gauna veltui kas metai. Taigi, vajaus komisija, dd. Jusius ir Skliutas, dar turi 3 mėnesius pasidarbuoti gauti naujų narių. Šiemet, kaipo jubilėjiniais metais, nauji nariai yra priimami tik už $1 su pilnom narinėm teisėm.

Iš eilės d. Jusius išdavė šaunų raportą, kur 155 ir 11 LLD kuopos bendrai 15 d. rugsėjo turėjo surengusios dienraščio "Laisvės" naudai pikniką. Pelno liko $135.24. Sakė d. Jusius, "Laisvei" pasiųsta $110. O likusieji paskirta apšvietos reikalams. Už šį gražų darbą draugėms ir draugams, kas kuom prisidėjot, didis ačiu. Skaitykim mūsų dienraštį "Laisvę" ir platinkim.

Drg. Bakšys, "Laisvės" agentas, sakė iškolektavęs $50 nuo vienos biznio įstaigos už garsinimą "Laisvės" piknike, įvykusiame 4 d. liepos, Maynard, Mass. ir pardavęs "Laisvės" šėrą $10 vertės. Pinigus pasiuntęs "Laisvei".

Čia buvo susirūpinta ir Kanados "Liaudies Balsu." Nutarta rengti jo naudai piknikas rugsėjo 29 d., Olympia Parke. Išrinkta tam darbui komisija.

Buvo skaitytas laiškas nuo LLD Apskričio sekretorės D. Lukienės, kuriame kviečia išrinkti delegatus į konferenciją, kuri įvyks 20 d. spalių (October), South Bostone, 11 val. ryte. Laiškas priimtas ir išrinkta delegatai iš šių draugų: J. Skliutas, D. J. Jusius, J. M. Lukas, J. Kižys, S. Janulis.

Šiemet konferencija yra šaukiama anksčiau, kad prisirengti prie "Laisvės" vajaus.

Worcesteryj įvyks bendras susirinkimas abiejų LLD kuopų ir "Laisvės" ir "Vilnies" skaitytojų ir visų veikėjų spalių (October) 3 dieną, ketvirtadienį, 7:30 val. vakare, 29 Endicott St. svetainėje. Šis susirinkimas bus "Laisvės" vajaus reikale. Prašau visų į tai atkreipti atydą.

— — —

Mūsų kuopa turi atstovybę Lietuvių Kongreso Mass. Sąryšio Worcesterio skyriuje. Iš delegatų raportų pasirodė, kad Kongreso apskritys ir kolonijų skyriai gerai gyvuoja ir veikia. Worcesterio skyriuje priklauso 5 draugijos. Sudėjus krūvon visų delegatų atstovaujamas draugijas, sudaro virš 1,000 atstovaujamų žmonių. Taipgi paaiškėjo, kad Worcesterio skyrius rengia prakalbas spalių (October) 6 d., t.y., nedėlioj, 7 val. vakare, 29 Endicott St. svetainėj. Įžanga dykai. Prakalbą sakys d. A. Bimba iš Brooklyn, N. Y., naujos Lietuvos klausimu.

Gerbiami lietuviai, mūsų gimtinė šalis susilaukė naujos santvarkos, naujos valdžios, naujo gyvenimo. Smetonos šaikos režimo Lietuvoj nebėra. Vieni lietuviai džiaugiasi Smetonos nuvertimu ir Lietuvos žmonių pasirįžimu susikurt socializmą. Bet yra ir tokių, kurie dabar keikia Lietuvą, jos valdžią, jos santvarką. Kodėl jie taip daro? Kas jie per vieni? Kas ištiesų atsitiko Lietuvoj? Kas dabar daroma Lietuvoj? Kokia jos ateitis? Šiais visais klausimais d. Bimba kalbės. Tai svarbūs klausimai visiems lietuviams. Ateikite ir išgirskite faktus ir tiesą apie naują Lietuvą. Nepraleiskit šios progos. Kviečiam visus ir visas iš visos apylinkės į šį visuotiną lietuvių susirinkimą.

J. M. L.

Chinai Telkia Didelę Armiją į Indo-Chinos Pasienį

Shanghai, rugs. 26. —Chinijos valdžia rengiasi pasiųst didžiulę armiją į pasienį Indo-Chinos, francūzų kolonijos.

Francija yra davus japonams "apribotą teisę" gabent Japonijos kariuomenę ir karo pabūklus per Indo-Chiną prieš Chiniją. Dabar japonai stengiasi sumušt Indo-Chinoj francūzus ir vartot visą tą kraštą karui prieš Chiniją.

Clairton, Pa. — Per eksploziją ir gaisrą čionaitinėje Industrial Chemical Corp. dažų dirbtuvėje tapo sužeisti šeši darbininkai.

London, rugs. 26. — Anglai sako, kad per dieną jie nukirtę žemyn 26 vokiečių orlaivius, o savo praradę 4.

Hanoi, Indo-China. — Japonų armija inirtusiai atakavo francūzų kariuomenę ir privertė ją pasitraukt iš Lang Son miesto.

Roma, rugs. 26. — Anglų karo laivai vėl bombardavo italus Sidi Barrani, Egipte.

KEPAME TIKRĄ LIETUVIŠKĄ DUONĄ IR VISOKIUS PYRAGUS BEI KEIKSUS.

Mes perkame geriausios rūšies miltus—tas reiškia, kad mūsų duonoj nėra jokių dažų nei chemikalų. Mūsų duoną valgydami sutaupysite pinigų, nesirgsite, nereikės išmokėti gydytojui.

Pristatome į visas dalis—Brooklyno ir apielinkės, į krautuves ir į pavienius namus; taipgi siunčiam ir į kitus miestus.

Tel. EVergreen 4-8802. **Sav. V. LUKOŠEVIČIUS**

CHARLES J. ROMAN
(RAMANAUSKAS)

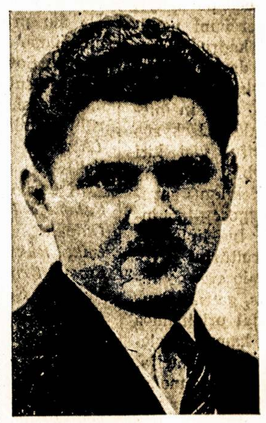

LAIDOTUVIŲ DIREKTORIUS

Lįūdėsio valandoje kreipkitės prie manęs dieną ar naktį, greit suteiksime modernišką patarnavimą.

Patogiai ir gražiai moderniškai įruošta mūsų šermeninė. Mūsų patarnavimu ir kainomis būsite patenkinti.

1113 Mt. Vernon Street
PHILADELPHIA, PA.
Telefonas Poplar 4110

"LAISVĖS" VAJUS
GAVIMUI NAUJŲ SKAITYTOJŲ

Visų dienraščio "Laisvės" patriotų prašome tuojaus stoti į vajų gavimui naujų skaitytojų.

Vajus Prasideda 1 d. Spalių
Baigsis su 15 d. Lapkričio

Prašome visų "Laisvės" skaitytojų gauti savo dienraščiui nors po vieną naują skaitytoją.

PINIGINĖS DOVANOS KONTESTANTAM

1—$50; 2—$35; 3—$25; 4—$20; 5—$18; 6—$15; 7—$12; 8—$10; 9—$7; 10—$5.

Stokite į vajų tuojau, gaukite savo dienraščiui naujų skaitytojų ir gaukite sau vieną iš aukščiau nurodytų dovanų.

"Laisvės" kaina metams $5.50 ir pusei metų $3.00. Brooklyne metams $6.00, pusei metų $3.25.

Naujiems skaitytojams kainoje nuolaidos nėra. Nes viskam brangstant prisieis pakelti ir "Laisvės" kainą. Kurie užsisakys naujai ar atsinaujins ją laike vajaus, tiems per visus metus nebus pakelta prenumerata.

Prenumeratas ir mokestį siųskite šiuomi antrašu:

"LAISVĖ", 427 Lorimer St., Brooklyn, N. Y.

A.L.D.L.D. 7-to Apskričio Reikalais

Gerb. Draugai, kurie priklausote prie Literatūros Draugijos kuopų, malonėkite išsirinkti atstovus į konferenciją, kuri atsibus sekmadienį, 20 dieną spalių (October), 1940, So. Bostone, Piliečių Kliubo svetainėje, pradžia 10:30 val. iš ryto. Ypač, draugai, šiemet mes turime turėti gerą atstovybę. Daug visokių naujų įvykių.

Ši konferencija yra šaukiama anksčiau, negu praeityje, nes norima geriau sutvarkyti "Laisvės" vajų, idant Mass. valstija laimėtų pirmą dovaną.

Todėl visos kuopos prisiųskite atstovus, kad galėtumėm pasidalinti mintimis, kad konferencija būtų gyva ir naudinga dėl mūsų darbininkiško judėjimo. Nedarykime taip, kaip būdavo praeityje, "kad apsiėjo ir be mūsų." Tokis pasielgimas yra labai blogas, nes jeigu visi taip manytų, tai konferencijos negalėtų įvykti. Todėl šiemet aš visų prašau dalyvauti kuo skaitlingiausiai ir nuo visų kuopų.

Organizatorius,
J. J. Bakšys.

Joseph Curran, Nacijonalės Jūrininkų unijos prezidentas, pasirašo peticiją, prašančią prez. Roosevelto išleisti iš kalėjimo International Fur & Leather Workers unijos (CIO) veikėjus, nusižengusius anti-trusto įstatymui; byla yra apeliuojama į aukštesnį teismą.

Montello, Mass.

Daug Svietelio

Rugsėjo 22 d. čia tapo surengtas piknikas Mass. valstijos darbininkiškų kliubų. Įvairių pažiūrų dalyvių atsilankė labai daug. Iš vietos ir kitų miestų bei ūkių buvo darbininkų, vaizbininkų ir profesionalų — senyvų ir jaunų.

Beje, teko pasikalbėti su bostonietėm ir dorchesterietėm profesionalėms moterims. Jos yra pritariančios proletaram ir puikiai suprantančios proletariškas problemas. Dėl daugybės svietelio ir šimtų automobilių stovinčių, buvo sunku dasigauti prie akių vedančios vietos. Nors buvo užsakyta produktų dėl augšto pareikalavimo, bet vakarop jau trukumas lydėjo.

Pirmininkavo norwoodietis Grybas. Pirmiausia sudainavo keletą dainužių Norwoodo Vyrų Choras po vadovyste d. Bolio. Šie dainininkai puikiai gali dainuoti. Pirma daina, tai: "Kai Mes Turėjom Poną Smetoną," ir antra — "Per Beržyną į Berlyną" ir t.t. Paskui kalbėjo d. J. Gasiūnas, "Tiesos" redaktorius, įspūdingai piešdamas Amerikos lietuvių darbininkų užduotį ir skatindamas be skirtumo pažvalgų prisirašyti prie LDS, didžiulės pašelpinės ir progresyviškos organizacijos. Pagaliaus kalbėjo d. D. M. Šolomskas, "Laisvės" redaktorius, labai nuosekliai aiškindamas Lietuvos padėtį. Klausytojai buvo užganėdinti. Da d. Šimaitis atsikreipė į publiką, kviesdamas užsirašyti "Laisvę" ir iš "Laisvės" sužinoti apie tikrą padėtį Lietuvoje gyvenančių savųjų giminių bei pažįstamų, ir t.t.

Tik vėlyva naktis šokėjus išsklaidė.

Šią dieną taip jau buvo ir vietos katalikiškų visų draugysčių piknikas. Ten buvo 54 automobiliai ir mažas būrelis parapijonų — daugiausia seniukai, bobutės ir mažiukai vaikučiai.

Jauna Mergaitė.

Washington. — Jungtinės Valstijos paskolino Chinijos valdžiai 25 milionus dolerių. Chinija turės atmokėt paskolą metalu tungstenu. Jis ypač reikalingas kaipo priemaišas sustiprint plieną karo laivams ir kitiems pabūklams.

Dr. John Repshis
(Repšys)
LIETUVIS GYDYTOJAS
278 Harvard Street
kampas Inman Street
Arti Central Skvero
CAMBRIDGE, MASS.
Tel.: TRObridge 6330
OFISO VALANDOS:
2-4 ir 6-8 vakare
Nedėliomis ir šventadieniais:
10-12 ryte

LICENSES

WHOLESALE AND RETAIL
Beer, Wine, Liquor

NOTICE is hereby given that License No. EB 789 has been issued to the undersigned to sell beer, at retail under Section 107 of the Alcoholic Beverage Control Law at 255 Sutter Ave., Borough of Brooklyn, County of Kings, to be consumed on the premises.
ANNETTE'S DELICATESSEN CO. INC.
255 Sutter Ave., Brooklyn, N. Y.

NOTICE is hereby given that License No. EB 710 has been issued to the undersigned to sell beer, at retail under Section 107 of the Alcoholic Beverage Control Law at 1402 Newkirk Ave., Borough of Brooklyn, County of Kings, to be consumed on the premises.
ANNIE HEIER
1402 Newkirk Ave., Brooklyn, N. Y.

NOTICE is hereby given that License No. EB 1955 has been issued to the undersigned to sell beer, at retail under Section 107 of the Alcoholic Beverage Control Law at 3917—13th Avenue, Borough of Brooklyn, County of Kings, to be consumed on the premises.
JOSEPH HIRSH
3917—13 Ave., Brooklyn, N. Y.

NOTICE is hereby given that License No. EB 692 has been issued to the undersigned to sell beer, at retail under Section 107 of the Alcoholic Beverage Control Law at 4319—18 Avenue, Borough of Brooklyn, County of Kings, to be consumed on the premises.
SAUL SILVERMAN
4319—18th Ave., Brooklyn, N. Y.

NOTICE is hereby given that License No. EB 807 has been issued to the undersigned to sell beer, at retail under Section 107 of the Alcoholic Beverage Control Law at 767 Nostrand Ave., Borough of Brooklyn, County of Kings, to be consumed on the premises.
R. B. DELICATESSEN & REST., INC.
767 Nostrand Ave., Brooklyn, N. Y.

NOTICE is hereby given that License No. EB 552 has been issued to the undersigned to sell beer, at retail under Section 107 of the Alcoholic Beverage Control Law at 93 Tompkins Ave., Borough of Brooklyn, County of Kings, to be consumed on the premises.
LOUIS LEIBOWITZ
93 Tompkins Ave., Brooklyn, N. Y.

NOTICE is hereby given that License No. EB 855 has been issued to the undersigned to sell beer, at retail under Section 107 of the Alcoholic Beverage Control Law at 858 Broadway, Borough of Brooklyn, County of Kings, to be consumed on the premises.
MARIA SAVARESE
858 Broadway, Brooklyn, N. Y.

NOTICE is hereby given that License No. GB 2425 has been issued to the undersigned to sell beer, at retail under Section 107 of the Alcoholic Beverage Control Law at 1665 Nostrand Ave., Borough of Brooklyn, County of Kings, to be consumed off the premises.
JASON A. ZEPPOS
1665 Nostrand Ave., Brooklyn, N. Y.

NOTICE is hereby given that License No. EB 721 has been issued to the undersigned to sell beer at retail under Section 107 of the Alcoholic Beverage Control Law at 218-220 Winthrop St., Borough of Brooklyn, County of Kings, to be consumed on the premises.
MICHAEL GIBNEY
218-220 Winthrop St., Brooklyn, N. Y.

NOTICE is hereby given that License No. GB 2322 has been issued to the undersigned to sell beer, at retail under Section 107 of the Alcoholic Beverage Control Law at 57 Ralph Ave., Borough of Brooklyn, County of Kings, to be consumed off the premises.
CHARLES WILLIAM MARTINI
57 Ralph Ave., Brooklyn, N. Y.

NOTICE is hereby given that License No. GB 6931 has been issued to the undersigned to sell beer, at retail under Section 107 of the Alcoholic Beverage Control Law at 2124 Dorchester Rd., Borough of Brooklyn, County of Kings, to be consumed off the premises.
ERNEST MILLER
2124 Dorchester Rd., Brooklyn, N. Y.

NOTICE is hereby given that License No. GB 2684 has been issued to the undersigned to sell beer, at retail under Section 107 of the Alcoholic Beverage Control Law at 1606 Avenue H, Borough of Brooklyn, County of Kings, to be consumed off the premises.
IDA P. BERTOLACCI
1606 Avenue H, Brooklyn, N. Y.

NOTICE is hereby given that License No. GB 2178 has been issued to the undersigned to sell beer, at retail under Section 107 of the Alcoholic Beverage Control Law at 1035 Fulton St., Borough of Brooklyn, County of Kings, to be consumed off the premises.
JOSEPH HERSHCOPF
1035 Fulton St., Brooklyn, N. Y.

NOTICE is hereby given that License No. GB 11470 has been issued to the undersigned to sell beer, at retail under Section 107 of the Alcoholic Beverage Control Law at 1301 Foster Ave., Borough of Brooklyn, County of Kings, to be consumed off the premises.
CLARA FEINER
1301 Foster Ave., Brooklyn, N. Y.

NOTICE is hereby given that License No. GB 2568 has been issued to the undersigned to sell beer, at retail under Section 107 of the Alcoholic Beverage Control Law at 307 Tompkins Ave., Borough of Brooklyn, County of Kings, to be consumed off the premises.
LOUIS ASBATE
307 Tompkins Ave., Brooklyn, N. Y.

NOTICE is hereby given that License No. GB 2452 has been issued to the undersigned to sell beer, at retail under Section 107 of the Alcoholic Beverage Control Law at 299 Reid Ave., Borough of Brooklyn, County of Kings, to be consumed off the premises.
PHILIP FEHR
299 Reid Ave., Brooklyn, N. Y.

NOTICE is hereby given that License No. GB 1978 has been issued to the undersigned to sell beer, at retail under Section 107 of the Alcoholic Beverage Control Law at 395 Nostrand Ave., Borough of Brooklyn, County of Kings, to be consumed off the premises.
JACOB STEINER
395 Nostrand Ave., Brooklyn, N. Y.

NOTICE is hereby given that License No. GB 10569 has been issued to the undersigned to sell beer, at retail under Section 107 of the Alcoholic Beverage Control Law at 186 Stuyvesant Ave., Borough of Brooklyn, County of Kings, to be consumed off the premises.
BERTHA SCHWARTZ
186 Stuyvesant Ave., Brooklyn, N. Y.

NOTICE is hereby given that License No. GB 2054 has been issued to the undersigned to sell beer, at retail under Section 107 of the Alcoholic Beverage Control Law at 127 Patchen Ave., Borough of Brooklyn, County of Kings, to be consumed off the premises.
CHARLES COLLETTI
127 Patchen Ave., Brooklyn, N. Y.

NOTICE is hereby given that License No. EB 2108 has been issued to the undersigned to sell beer, at retail under Section 107 of the Alcoholic Beverage Control Law at 281 New Lots Ave., Borough of Brooklyn, County of Kings, to be consumed on the premises.
LEO MILLSTEIN
281 New Lots Ave., Brooklyn, N. Y.

NOTICE is hereby given that License No. GB 2423 has been issued to the undersigned to sell beer, at retail under Section 107 of the Alcoholic Beverage Control Law at 521 Evergreen Ave., Borough of Brooklyn, County of Kings, to be consumed off the premises.
JOHN STAMPFL
521 Evergreen Ave., Brooklyn, N. Y.

NOTICE is hereby given that License No. EB 622 has been issued to the undersigned to sell beer, at retail under Section 107 of the Alcoholic Beverage Control Law at 215 Sutter Ave., Borough of Brooklyn, County of Kings, to be consumed on the premises.
BELLE WEISS
215 Sutter Ave., Brooklyn, N. Y.

NOTICE is hereby given that License No. EB 2092 has been issued to the undersigned to sell beer, at retail under Section 107 of the Alcoholic Beverage Control Law at 492 Avenue P, Borough of Brooklyn, County of Kings, to be consumed on the premises.
EVELYN & MIRIAM SOBEL
492 Avenue P, Brooklyn, N. Y.

NOTICE is hereby given that License No. EB 2049 has been issued to the undersigned to sell beer, at retail under Section 107 of the Alcoholic Beverage Control Law at 187 Harrison Ave., Borough of Brooklyn, County of Kings, to be consumed on the premises.
MIKE WHITE
187 Harrison Ave., Brooklyn, N. Y.

NOTICE is hereby given that License No. EB 1963 has been issued to the undersigned to sell beer, at retail under Section 107 of the Alcoholic Beverage Control Law at 1405 Nostrand Ave., Borough of Brooklyn, County of Kings, to be consumed on the premises.
SARAH HOFFMAN
1405 Nostrand Ave., Brooklyn, N. Y.

NOTICE is hereby given that License No. EB 479 has been issued to the undersigned to sell beer, at retail under Section 107 of the Alcoholic Beverage Control Law at 485 New Lots Ave., Borough of Brooklyn, County of Kings, to be consumed on the premises.
MAX DRUKER
485 New Lots Ave., Brooklyn, N. Y.

NOTICE is hereby given that License No. EB 641 has been issued to the undersigned to sell beer, at retail under Section 107 of the Alcoholic Beverage Control Law at 187 Throop Ave., Borough of Brooklyn, County of Kings, to be consumed on the premises.
GEORGE GOODMAN
187 Throop Ave., Brooklyn, N. Y.

NOTICE is hereby given that License No. EB 800 has been issued to the undersigned to sell beer, at retail under Section 107 of the Alcoholic Beverage Control Law at 26A Sutter Ave., Borough of Brooklyn, County of Kings, to be consumed on the premises.
DAVID ALPERT
26A Sutter Ave., Brooklyn, N. Y.

NOTICE is hereby given that License No. EB 765 has been issued to the undersigned to sell beer, at retail under Section 107 of the Alcoholic Beverage Control Law at 186 Sumner Ave., Borough of Brooklyn, County of Kings, to be consumed on the premises.
ISIDORE PALEY
186 Sumner Ave., Brooklyn, N. Y.

NOTICE is hereby given that License No. EB 501 has been issued to the undersigned to sell beer, at retail under Section 107 of the Alcoholic Beverage Control Law at 900 Saratoga Ave., Borough of Brooklyn, County of Kings, to be consumed on the premises.
MORRIS FEINMAN
900 Saratoga Ave., Brooklyn, N. Y.

NOTICE is hereby given that License No. EB 815 has been issued to the undersigned to sell beer, at retail under Section 107 of the Alcoholic Beverage Control Law at 990 Sutter Ave., Borough of Brooklyn, County of Kings, to be consumed on the premises.
FRED LEVENSON & SARA LEVENSON
990 Sutter Ave., Brooklyn, N. Y.

NOTICE is hereby given that License No. EB 1431 has been issued to the undersigned to sell beer, at retail under Section 107 of the Alcoholic Beverage Control Law at 4911 Avenue D, Borough off Brooklyn, County of Kings, to be consumed on the premises.
JOSEPH BLAZE & WILLIAM F. JANDER
(Ave D Bar & Grill)
4911 Avenue D, Brooklyn, N. Y.

NOTICE is hereby given that License No. EB 766 has been issued to the undersigned to sell beer, at retail under Section 107 of the Alcoholic Beverage Control Law at 350 Utica Ave., Borough of Brooklyn, County of Kings, to be consumed on the premises.
SAMUEL HANDELSMAN
Rosell Delicatessen
350 Utica Ave., Brooklyn, N. Y.

NOTICE is hereby given that License No. GB 10997 has been issued to the undersigned to sell beer, at retail under Section 107 of the Alcoholic Beverage Control Law at 434 Franklin Ave., Borough of Brooklyn, County of Kings, to be consumed off the premises.
HAROLD BEST
434 Franklin Ave., Brooklyn, N. Y.

NOTICE is hereby given that License No. GB 2275 has been issued to the undersigned to sell beer, at retail under Section 107 of the Alcoholic Beverage Control Law at 849 Marcy Avenue, Borough of Brooklyn, County of Kings, to be consumed off the premises.
JULIUS FOLICK & IDA BLOCK
849 Marcy Ave., Brooklyn, N. Y.

NOTICE is hereby given that License No. EB 817 has been issued to the undersigned to sell beer, at retail under Section 107 of the Alcoholic Beverage Control Law at 409 Hewes St., Borough of Brooklyn, County of Kings, to be consumed on the premises.
HARRY DICHTER
408-10 So. 2nd St.
A-KA
409 Hewes St., Brooklyn, N. Y.

NOTICE is hereby given that License No. GB 2656 has been issued to the undersigned to sell beer, at retail under Section 107 of the Alcoholic Beverage Control Law at 1348 Broadway, Borough of Brooklyn, County of Kings, to be consumed off the premises.
LOUIS PAPRIN
1348 Broadway Brooklyn, N. Y.

NOTICE is hereby given that License No. EB 1973 has been issued to the undersigned to sell beer, at retail under Section 107 of the Alcoholic Beverage Control Law at 77 Sutter Ave., Borough of Brooklyn, County of Kings, to be consumed on the premises.
JOSEPH THALER
77 Sutter Ave., Brooklyn, N. Y.

NOTICE is hereby given that License No. GB 2459 has been issued to the undersigned to sell beer, at retail under Section 107 of the Alcoholic Beverage Control Law at 169 Franklin St., Borough of Brooklyn, County of Kings, to be consumed off the premises.
JOHN ZIELINSKI
169 Franklin St., Brooklyn, N. Y.

NOTICE is hereby given that License No. GB 6904 has been issued to the undersigned to sell beer, at retail under Section 107 of the Alcoholic Beverage Control Law at 73 Lafayette Ave., Borough of Brooklyn, County of Kings, to be consumed off the premises.
GREENFIELD'S FOOD STORES
73 Lafayette Ave., Brooklyn, N. Y.

NOTICE is hereby given that License No. GB 1562 has been issued to the undersigned to sell beer, at retail under Section 107 of the Alcoholic Beverage Control Law at 855 Knickerbocker Ave., Borough of Brooklyn, County of Kings, to be consumed off the premises.
FRANCIS WEISSMAN
855 Knickerbocker Ave., Brooklyn, N. Y.

NOTICE is hereby given that License No. GB 1439 has been issued to the undersigned to sell beer, at retail under Section 107 of the Alcoholic Beverage Control Law at 981 Fulton St., Borough of Brooklyn, County of Kings, to be consumed off the premises.
MILTON GREENFIELD
981 Fulton St., Brooklyn, N. Y.

NOTICE is hereby given that License No. GB 2350 has been issued to the undersigned to sell beer, at retail under Section 107 of the Alcoholic Beverage Control Law at 275 Nostrand Ave., Borough of Brooklyn, County of Kings, to be consumed off the premises.
KURT WEBER
275 Nostrand Ave., Brooklyn, N. Y.

NOTICE is hereby given that License No. GB 6785 has been issued to the undersigned to sell beer, at retail under Section 107 of the Alcoholic Beverage Control Law at 4902 Avenue L, Borough of Brooklyn, County of Kings, to be consumed off the premises.
HARRY HELFAND
4902 Avenue L, Brooklyn, N. Y.

NOTICE is hereby given that License No. GB 1595 has been issued to the undersigned to sell beer, at retail under Section 107 of the Alcoholic Beverage Control Law at 14 Bedford Avenue, Borough of Brooklyn, County of Kings, to be consumed off the premises.
METRO KORHLKO
14 Bedford Ave., Brooklyn, N. Y.

NOTICE is hereby given that License No. GB 2606 has been issued to the undersigned to sell beer, at retail under Section 107 of the Alcoholic Beverage Control Law at 508 Ocean Ave., Borough of Brooklyn, County of Kings, to be consumed off the premises.
ROSE SCHLAGMAN
Ocean Dairy
508 Ocean Ave., Brooklyn, N. Y.

NOTICE is hereby given that License No. GB 10462 has been issued to the undersigned to sell beer, at retail under Section 107 of the Alcoholic Beverage Control Law at 950 McDonald Ave., Borough of Brooklyn, County of Kings, to be consumed off the premises.
THOMAS TIERNEY
950 McDonald Ave., Brooklyn, N. Y.

NOTICE is hereby given that License No. GB 1693 has been issued to the undersigned to sell beer, at retail under Section 107 of the Alcoholic Beverage Control Law at 854 Nostrand Ave., Borough of Brooklyn, County of Kings, to be consumed off the premises.
LUDWIG GOLUB
854 Nostrand Ave., Brooklyn, N. Y.

NOTICE is hereby given that License No. GB 1788 has been issued to the undersigned to sell beer, at retail under Section 107 of the Alcoholic Beverage Control Law at 784 Washington Ave., Borough of Brooklyn, County of Kings, to be consumed off the premises.
JOHN BEHRENS
784 Washington Ave., Brooklyn, N. Y.

NOTICE is hereby given that License No. GB 2649 has been issued to the undersigned to sell beer, at retail under Section 107 of the Alcoholic Beverage Control Law at 118 Bay Ridge Ave., Borough of Brooklyn, County of Kings, to be consumed off the premises.
MEYER LEWENTHAL
118 Bay Ridge Ave., Brooklyn, N. Y.

NOTICE is hereby given that License No. GB 2331 has been issued to the undersigned to sell beer, at retail under Section 107 of the Alcoholic Beverage Control Law at 728 Avenue U, Borough of Brooklyn, County of Kings, to be consumed off the premises.
BENJAMIN & ABE SCHAPIRO
728 Avenue U, Brooklyn, N. Y.

NOTICE is hereby given that License No. GB 1655 has been issued to the undersigned to sell beer, at retail under Section 107 of the Alcoholic Beverage Control Law at 233 Cornelia St., Borough of Brooklyn, County of Kings, to be consumed off the premises.
LOUIS HILLMAN
233 Cornelia St., Brooklyn, N. Y.

NOTICE is hereby given that License No. GB 2261 has been issued to the undersigned to sell beer, at retail under Section 107 of the Alcoholic Beverage Control Law at 246 Tompkins Ave., Borough of Brooklyn, County of Kings, to be consumed off the premises.
JOSEPH FINGERER
246 Tompkins Ave., Brooklyn, N. Y.

NOTICE is hereby given that License No. GB 2788 has been issued to the undersigned to sell beer, at retail under Section 107 of the Alcoholic Beverage Control Law at 46 Montrose Ave., Borough of Brooklyn, County of Kings, to be consumed off the premises.
RICHARD & LEONARD GUARDINO
46 Montrose Ave., Brooklyn, N. Y.

NOTICE is hereby given that License No. GB 1628 has been issued to the undersigned to sell beer, at retail under Section 107 of the Alcoholic Beverage Control Law at 1817 Avenue U, Borough of Brooklyn, County of Kings, to be consumed off the premises.
LENA BERCHIOLLI
1817 Avenue U, Brooklyn, N. Y.

NOTICE is hereby given that License No. GB 2233 has been issued to the undersigned to sell beer, at retail under Section 107 of the Alcoholic Beverage Control Law at 160 Franklin St., Borough of Brooklyn, County of Kings, to be consumed off the premises.
LOTTIE NOWAK
160 Franklin St., Brooklyn, N. Y.

NOTICE is hereby given that License No. GB 2623 has been issued to the undersigned to sell beer, at retail under Section 107 of the Alcoholic Beverage Control Law at 1610 Avenue H, Borough of Brooklyn, County of Kings, to be consumed off the premises.
SYLVIA SILVER
Thrift Dairy
1610 Avenue H, Brooklyn, N. Y.

NOTICE is hereby given that License No. GB 2141 has been issued to the undersigned to sell beer, at retail under Section 107 of the Alcoholic Beverage Control Law at 551 Ridgewood Ave., Borough of Brooklyn, County of Kings, to be consumed off the premises.
MARY A. KIEFER
d-b-a Kiefer Bros.
351 Ridgewood Ave., Brooklyn, N. Y.

NOTICE is hereby given that License No. GB 2505 has been issued to the undersigned to sell beer, at retail under Section 107 of the Alcoholic Beverage Control Law at 362 Sumner Ave., Borough of Brooklyn, County of Kings, to be consumed off the premises.
HARRY ROOM
362 Sumner Ave., Brooklyn, N. Y.

NOTICE is hereby given that License No. GB 1561 has been issued to the undersigned to sell beer, at retail under Section 107 of the Alcoholic Beverage Control Law at 4023 Avenue J, Borough of Brooklyn, County of Kings, to be consumed off the premises.
HERMAN KUNOFSKY & RUBIN KUNOFSKY
4023 Avenue J, Brooklyn, N. Y.

NOTICE is hereby given that License No. GB 2697 has been issued to the undersigned to sell beer, at retail under Section 107 of the Alcoholic Beverage Control Law at 581 Nostrand Ave., Borough of Brooklyn, County of Kings, to be consumed off the premises.
NATHAN HERZOG
581 Nostrand Ave., Brooklyn, N. Y.

NOTICE is hereby given that License No. GB 11332 has been issued to the undersigned to sell beer, at retail under Section 107 of the Alcoholic Beverage Control Law at 529—92 Street, Borough of Brooklyn, County of Kings, to be consumed off the premises.
MORRIS GOLDBERG
529—92 Street, Brooklyn, N. Y.

NOTICE is hereby given that License No. GB 10633 has been issued to the undersigned to sell beer, at retail under Section 107 of the Alcoholic Beverage Control Law at 985 Greene Ave., Borough of Brooklyn, County of Kings, to be consumed off the premises.
HAROLD KAPLAN & BERNARD LENTON
d-b-a—S & I Dairy
985 Greene Ave., Brooklyn, N. Y.

NOTICE is hereby given that License No. GB 1888 has been issued to the undersigned to sell beer, at retail under Section 107 of the Alcoholic Beverage Control Law at 889 Gates Avenue, Borough of Brooklyn, County of Kings, to be consumed off the premises.
JACOB SOFER
889 Gates Ave., Brooklyn, N. Y.

NOTICE is hereby given that License No. GB 1755 has been issued to the undersigned to sell beer, at retail under Section 107 of the Alcoholic Beverage Control Law at 104 Lewis Ave., Borough of Brooklyn, County of Kings, to be consumed off the premises.
WILLIAM ROCHOLL & JEROME CALANDRINO
Bill & Jerry
104 Lewis Ave., Brooklyn, N. Y.

NOTICE is hereby given that License No. GB 2780 has been issued to the undersigned to sell beer, at retail under Section 107 of the Alcoholic Beverage Control Law at 64 Ralph Ave., Borough of Brooklyn, County of Kings, to be consumed off the premises.
ROSE ROSEN
64 Ralph Ave., Brooklyn, N. Y.

NOTICE is hereby given that License No. GB 1535 has been issued to the undersigned to sell beer, at retail under Section 107 of the Alcoholic Beverage Control Law at 221 Nassau Avenue, Borough of Brooklyn, County of Kings, to be consumed off the premises.
LUCY USZYNSKI
Joe's Grocery & Del.
221 Nassau Ave., Brooklyn, N. Y.

NOTICE is hereby given that License No. GB 2656 has been issued to the undersigned to sell beer, at retail under Section 107 of the Alcoholic Beverage Control Law at 1348 Broadway, Borough of Brooklyn, County of Kings, to be consumed off the premises.
LOUIS PAPRIN
Bushwick Pure Foods
1348 Broadway, Brooklyn, N. Y.

NOTICE is hereby given that License No. GB 2565 has been issued to the undersigned to sell beer, at retail under Section 107 of the Alcoholic Beverage Control Law at 3612 Clarendon Rd., Borough of Brooklyn, County of Kings, to be consumed off the premises.
NATHAN SPINDEL & SAMUEL SPINDEL
Acme Food Store
3612 Clarendon Rd., Brooklyn N. Y.

NOTICE is hereby given that License No. GB 2639 has been issued to the undersigned to sell beer, at retail under Section 107 of the Alcoholic Beverage Control Law at 293 Ralph Ave., Borough of Brooklyn, County of Kings, to be consumed off the premises.
GUSTAV DREWES
293 Ralph Ave., Brooklyn, N. Y.

NOTICE is hereby given that License No. GB 6902 has been issued to the undersigned to sell beer, at retail under Section 107 of the Alcoholic Beverage Control Law at 6224 — 11th Avenue, Borough off Brooklyn, County of Kings, to be consumed off the premises.
P. S. M. J. MASTELLONE
6224 — 11th Ave., Brooklyn, N. Y.

NOTICE is hereby given that License No. GB 1680 has been issued to the undersigned to sell beer, at retail under Section 107 of the Alcoholic Beverage Control Law at 6816—13th Ave., Borough of Brooklyn, County of Kings, to be consumed off the premises.
SAM DRILLICH
6816—13th Ave., Brooklyn, N. Y.

NOTICE is hereby given that License No. GB 1895 has been issued to the undersigned to sell beer, at retail under Section 107 of the Alcoholic Beverage Control Law at 1725 Bath Avenue, Borough of Brooklyn, County of Kings, to be consumed off the premises.
DAVID COHEN
1725 Bath Ave., Brooklyn, N. Y.

NOTICE is hereby given that License No. GB 1577 has been issued to the undersigned to sell beer, at retail under Section 107 of the Alcoholic Beverage Control Law at 493—3rd St., Borough of Brooklyn, County of Kings, to be consumed off the premises.
GEORGE SIEMER
493—3rd Street, Brooklyn, N. Y.

NOTICE is hereby given that License No. GB 1842 has been issued to the undersigned to sell beer, at retail under Section 107 of the Alcoholic Beverage Control Law at 1510 Cortelyou Rd., Borough of Brooklyn, County of Kings, to be consumed off the premises.
CANDIDO LUIGO & CIRO DIPALMA
d-b-a Di Palmo Bros.
1510 Cortelyou Rd., Brooklyn, N. Y.

NOTICE is hereby given that License No. GB 2601 has been issued to the undersigned to sell beer, at retail under Section 107 of the Alcoholic Beverage Control Law at 6010 New Utrecht Ave., Borough of Brooklyn, County of Kings, to be consumed off the premises.
HARRY ROSENBLUM
6010 New Utrecht Ave., Brooklyn, N. Y.

NOTICE is hereby given that License No. GB 2367 has been issued to the undersigned to sell beer, at retail under Section 107 of the Alcoholic Beverage Control Law at 262 Nassau Ave., Borough of Brooklyn, County of Kings, to be consumed off the premises.
HENRY MAHLSTEDT
262 Nassau Ave., Brooklyn, N. Y.

NOTICE is hereby given that License No. GB 11274 has been issued to the undersigned to sell beer, at retail under Section 107 of the Alcoholic Beverage Control Law at 2706 Farragut Rd., Borough of Brooklyn, County of Kings, to be consumed off the premises.
DOROTHY GLASSMAN
2706 Farragut Rd., Brooklyn, N. Y.

LeVANDA
FUNERAL PARLORS
Incorporated
J. LeVANDA—E. LeVANDA
Tėvas ir Sūnus Levandauskai
UNDERTAKERS
337 UNION AVENUE
BROOKLYN, N. Y.
Tel. Stagg 2-0788
NIGHT—HAvemeyer 8-1158

VARPO KEPTUVĖ
36-40 Stagg St. Tel. Stagg 2-5938 Brooklyn, N. Y.
Varpo Keptuvės Kėksai Vestuvėm ir Parėm Yra Skaniausi

Rūgšti ruginė, saldi ruginė, čielų kviečių, čielų rugių, senvičiam duona, balta duona, Caleh ir raisin duona. Taipgi kepama roliai ir bandukės. Puikiausias pasirinkimas skaniausių kėksų-pyragų; Pineapple Cake, Apple Cake, Cheese Cake Coffee Cake, Butter Cake, Bunke ir Spice Cake, Stollen Doughnuts, Pies, Pastries, Apple Turnovers ir Jelly Rolls.

Siunčiame duoną per paštą į kitus miestus, specialiai greitai pristato. Ant jūsų pareikalavimo, suteiksime informacijas apie svorį ir kainas.

VARPAS BAKERY 36-40 Stagg Street Brooklyn, N. Y.

ĮSIGYKITE DABAR!
Čia parodyta tik keli daiktai iš didelio sandėlio.

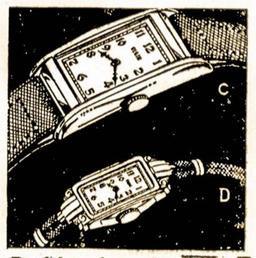

Perfekto ir mėlsvai-balti daimantai pakeičiami sulig pilnos kainos laike vienerių metų.

Riešiniai laikrodėliai
Apkainuoti nuo $2.00
Pilnai garantuoti

Moterims ir vyrams setai pasidabinimui apkainuoti nuo $1

Aplankykite mūsų religijinių daiktų departamentą. Už mažus rankpinigius palaikysime bile daiktą

ROBERT LIPTON
JEWELER :: ĮSTEIGTA 1892
701 GRAND STREET BROOKLYN, N. Y.
Tarpe Graham & Manhattan Aves. Tel. Stagg 2-2178

Priminkite šį skelbimą, tai gausite nuolaidą

KAIP PASILAIKYT SVEIKU

Kraujo, Odos ir Nervų Ligos, Abelnas Silpnumas, Chroniški Skaudaliai, Skilvio ir Mėšlažarnės ligos, Chroniški Reumatiški Nesveikumai, Nosies, Gerklės ir Plaučių Ligos, Inkstų, Pūslės Nesveikumai ir kitos Chroniškos Ligos Vyrų ir Moterų sekmingai gydoma Moderniškais būdais. Kreipkitės į Dr. Zins, kad išaiškintų jūsų nesveikumą.

Kraujo Tyrimai — Šlapumo Tyrimai — X-Rays
Prieinamos Kainos. Atlyginimas Pagal Jūsų Išgalę.
IŠTYRIMAI DOVANAI
DR. L. ZINS
(Virš 28 metų Privatinės ir Ligoninėje Praktikos)
110 East 16th Street New York
Tarp Union Square ir Irving Place
Valandos: 9 A. M.—8 P. M.; Sekmadieniais: 9 A. M.—2 P. M.

LAIŠKAS IŠ LAISVOSIOS LIETUVOS

(Tąsa nuo 2-ro pusl.)

nei gyvenime pasisekimo ir senatvėj ramaus gyvenimo!

Jūsų išsiilgę: Mano mama, Stasė ir Juozas.

Kaunas,
1940—VII-31.

Mūsų adresas:
Lietuva,
Kaunas—Šančiai,
Kranto al. 17, bt. 1
O. Sadauskienei.

New Yorko ir Apielinkės Žinios

Dariaus-Girėno Paminklui Aukos; Reikalai

Visuomenės domei pranešame gautų aukų tryliktą sąskaitą sulig rugsėjo 11 d., 1940 metų, atsiųsta Fondo Komiteto iždininko p. J. Spurgos, finansų sekretoriui adv. S. Briedžiui.

Švento Vincento Draugija, Maspeth, N. Y., aukojo $10, prisiuntė sekretorius P. J. Šlapikas, kuris taipgi surinko nuo pavienių asmenų šias aukas: aukojo po $1 M. Balias, V. Zabielskis. Po 50c — P. J. Šlapikas, P. Bagočiunas, C. Johnson, P. Litvinas, J. Karsokas. Smulkių $3.95. Kartu—$8.45. Blankos numeris 246. Laiške sako: "Prisiunčiu čekį už tiek, kiek viršminėta draugija aukojo, o nuo pavienių asmenų surinkta per mane. Tikimės, kad artimoje ateityje bus galima ir daugiau aukoti." P. Augustinas, Maspeth, L. I., per adv. S. Briedį aukojo $1.

M. Karaktinas, Brooklyn, N. Y., surinko nuo pavienių asmenų; aukojo: Jokimas Sodaitis $5, Jonas Vacekauskas 50c. Smulkių $1. Sykiu $6.50. Blankos numeris 650.

P. Greičaitis, Grand Rapids, Mich., surinko smulkiais $1. Blankos numeris 553, ir sako: "Šiuomi prisiunčiu auką Dariaus-Girėno Paminklo Fondui. Ši blanka buvo prisiųsta SLA 42 kuopai. Kadangi kuopa nuolat aukoja įvairiems reikalams, tai šį kartą blanka tapo pavesta man parinkimui aukų. Malonėkite priimti nors ir mažą sumą ir prisiųskite pakvitavimą. Tamistos esate užsibrėžę atlikti gerą ir garbingą darbą."

G. Karpus, Lietuvių Piliečių Kliubo gaspadorius, Brooklyn, N. Y., surinko nuo šių ypatų, aukojo: P. Baltauskas $5, Pakinkis ir M. Vernickas po $1. J. Šaltis, brooklynietis surinko, aukojo po $1: Jonas Laučiškis, Juozas Genaitis ir Jurgis Kralikauskas iš Newark, N. J.

K. Vilkas, brooklynietis, surinko nuo pavienių asmenų ir pridavė $5. Blanką pasilaiko tolesniam rinkimui, vardai bus paskelbta su galutina sąskaita.

Aukščiau paminėtų aukų nuo draugijų, kuopų bei pavienių asmenų prisiųsta viso $41.95. Kai kas mano, būk numeris tryliktas yra nelaimingas, bet šiuom atveju, galima sakyti, giliukingas, nes ši gausi suma aukų liūdija. Net ir vasaros šiluma nesutrukdė mūsų pradėtą darbą. Taigi, visiems aukautojams ir darbuotojams šio didžio užmanymo, varde mūsų garbingo tikslo, reiškiam nuoširdingiausią padėką, turėdami viltį, kad ir ateityj teiksite malonią paramą atžymėjimui mūsų skaudaus istorinio įvykio.

Taipgi kreipiame domę kas link išsiuntinėtų draugijoms, kuopoms bei pavieniams asmenims aukų rinkimų blankų, kurių laikas jau yra pasibaigęs su birž. 1 ir 15, o taipgi rugsėjo (September) 1 dienomis š.m. Maloniai prašome neatidėliojant atlikti savo pareigą: parinkti ar paskirti iš iždo kiek galima aukų ir grąžinti Fondo Komitetui, pridedant čekį ar Money Orderį išrašytą vardu Darius-Girėnas Monument Fund, adresuojant iždininkui, Mr. John Spurga, Port Jefferson Station, Long Island, New York.

Už pasiųstas aukas siuntėjas visuomet gaus paliūdijimui nuo iždininko kvitą, kurią prašome presentuoti savo aukotojui, kuris to klausia. Iždininkas yra po užstatu, atsakomingas prieš Komitetą ir tinkamai atlieka savo pareigas, gautus pinigus deda bankan savo ir dviejų iždo globėjų vardu.

Aukotojų vardai ir kiek aukojo nuo penkiasdešimtis centų ir aukščiau, o taipgi ir bendra suma visuomet pranešama įvairiuose laikraščiuose ir sulig to teksto paskelbiama per radijo New Yorko apylinkėje.

Iš Komiteto Posėdžio

Fondo Komiteto svarbus posėdis įvyko rugsėjo 20 d., Lietuvių Piliečių Kliube, drauge su kelių vietinių draugijų ir kuopų speciališkai išrinktais atstovas tartis kas link paruošimo pramogos paminklo naudai. Po jautrių išsikalbėjimų, nutarta parengti koncertą **Grand Paradise** salėje, Havemeyer ir Grand gatvių, Brooklyn, N. Y., vasario (Feb.) 2 d., 1941 m., sekmadienį. Pradžia 3 val. po pietų; tikietų kaina 50c, 75c ir šokiams 35c. Užkviesti vietinius chorus ir žymius artistus pildyti programą.

Draugijoms, remiančioms Fondo darbuotę, bus pranešta apie tai laiškais. Tat, visus kviečiame ruoštis prie šio gražaus parengimo, ypatingai tolimesnes kolonijas iš anksto susitarti ir atvykti busais, aplankyti Lituanicos Aikštę, išgautą iš miesto pastatymui paminklo, ir pasigrožėti koncertu.

Aukų tą vakarą priėmė: nuo Lietuvių Darbininkų Susivienijimo penktojo jubiliejinio seimo, įvykusio Brooklyne, čekis $15, ir nuo Švento Jurgio Draugijos, per M. Karaktiną, $2.25. Pasiųsta Fondo iždininkui; plačiau tilps sekamam paskelbime.

Taigi, brangus lietuvi, brolau ir sese, prašome paremti aukomis pastatyti paminklą Brooklyne mūsų dvidešimto amžiaus didvyriams lakūnams, misteriškai žuvusiems siekiant mūsų brangią šalį Lietuvą, Dariui ir Girėnui.

Paminklo Statymo Fondo Komitetas.

A. Kazakevičius Perkeltas į Kitą Ligoninės Skyrių

Draugas A. Kazakevičius dar vis randasi Kings County Hospital, bet perkeltas į skyrių F 32, ant trečio aukšto. Jo sveikata biskutį geresnė ir jaučiasi geriau. Jis dėkavoja tiems draugams, kurie jį aplanko.

Nedėlioj Bus Išvažiavimas

Sekmadienį, rugsėjo 29 dieną, Long Islando miškuose bus išvažiavimas. Jį rengia Literatūros Draugijos 1 kuopa ir dar dvi kitos organizacijos bendrai.

Išvažiavimas atsibus gražioj girioj, tarpe Grand Central Parkway, Springfield ir Worlds Fair bulvarų. Surasti tą vietą yra nesunku. Automobiliais reikia važiuoti Grand Central bulvaru iki Springfield, ten sukti pro tiltą į kairę ir biskį pavažiavus jums po dešinei bus naujas Alley Pond Parkas, o po kairei miškas, į kurį ves du keliai prie to išvažiavimo. Važiuojant Worlds Fair bulvaru privažiavus Springfield bulvarą reikia sukti į dešinę ir už mylios bus jums po kairei naujas Alley Pond Parkas, o po dešinei du keliai į mišką, kurie ir atves į pat išvažiavimo vietą.

Išvažiavimo vieta graži, daug medžių, didelis miškas. Ten ir taip daug žmonių suvažiuoja laiką praleisti. Rengėjai turės tinkamo maisto ir gėrimo. Galėsime smagiai pasilinksminti ir pasikalbėti.

Beje, kas neturi automobilių, tai gali važiuoti Jamaica BMT linija iki Sutphin Blvd stoties, ten paimti Hillside busą No. 1, kuris atveš iki Springfieldo bulvaro, nuo tos vietos nepertoliausiai ir piknikas. Gal rengėjai sugebės ten pasiųsti vieną, kitą mašiną, kurios svečius daveš iki pat išvažiavimo vietos, tai yra nuo Hillside Ave. ir Springfield bulvaro kampo.

Kviečia Rengėjai.

Rengia Paminėjimą Mokyklos Vedėjo

Darbininkų Mokyklos patalpose, 35 E. 12th St., N. Y., rengiama paminėjimas Abraham Markoff, tos mokyklos veikėjo-mokytojaus ir direktoriaus. Pastarojoj vietoj jis išbuvo nuo 1930 metų iki mirties rugpjūčio 29, 1939 m.

Minėjimas bus spalių 4-tos vakarą.

Markoff daugiau negu kuris kitas asmuo atskirai prisidėjęs prie tos mokyklos išaukljėjimo. Jisai buvo ne tik pripažintas geras ir mylimas mokytojas, bet ir organizatorius, nuolat besirūpinęs mokyklos plėtimu, gerinimu, kėlimu. Ji dabar žinoma ne tik New Yorke ir abelnai Amerikoj, bet ir kitose šalyse. Joje dabar kas metai pravedama desėtkai įvairiausių kursų su šimtais klasių ir tūkstančiais studentų. Šiemet jai sueina 17 metų amžiaus. Daugelis jos buvusių mokinių, yra išaugę į žymius vadus, veikėjus įvairiausiose gyvenimo srityse.

Nepamirškite V. Taurui Pagerbti Vakaro

Prašome nepamiršti, kad spalių mėn. 5 d. "Laisvės" salėje įvyks V. Taurui-Vidikui pagerbti vakaras — bankietas. Šiemet sukanka lygiai 30 metų, kai V. Tauras-Vidikas dirba laikraštininko-literato darbą. Be to, jam šiemet sukanka 55 metai amžiaus.

Bankietas prasidės 7:30 v.v. Kviečiame įsigyti tikietus iš anksto, kad rengėjai žinotų, kaip ir kiek gaminti maisto. Tikieto kaina $1.

R.

Du Gengsterių Šulai Nuteisti Mirtin

Martin (Buggsy) Goldstein ir Harry (Pittsburgh Phil) Strauss pereitą ketvirtadienį, Kings County Teisme, tapo nuteisti elektros kedėn kaltinimu, kad jie nudėję kitą gengsterį Irving (Puggy) Feinstein rugsėjo mėn., 1939 m. Išvėšti į Sing Sing. Juos nužudys lapkričio 4-tos savaitę, jei apeliacijomis neatidės šio nuosprendžio vykdymą.

Gavęs paskutinį žodį, Goldstein šaukė: "Prakeiktieji, žiurkės, neteisingi liūdytojai," tuomi leisdamas suprasti, būk jis neteisingai nuteistas. Strauss išėjo dantis sukandęs, tylėdamas.

Barnyje už moterį du negrai pereitą šeštadienį daėjo iki peilių. Duelyje Frank Barthwell mirtinai sužeistas, o Joseph Hamp sulaikytas be kaucijos.

Kapo Požymius Paskandino Kaipo "Bombas"

Kas nors užrodė policiją į šv. Mykolo kapines, nurodant, jog ten randasi padėtos dvi bombos. Kas ten, rodos, tuos sutrunijusius kaulus norėtų liesti bombomis, bet "atsarga gėdos nedaro." Policija tas bombas nuėmė ir su didžiausia atsarga nugabeno jūron ir paskandino.

Po visos tos operacijos, už tūlo laiko, William Van Novak atėjo policijon apsiskųsti, kad nuo jo uošvio kapo kas nors pavogė dvi artilerijos kulkas, kurias prieš 12-ką metų laivyne esantis draugas buvo jam dovanojęs ir jis jas buvo padėjęs uošvio kapui pažymėti, kol išgalės pastatyti paminklą.

PAJIEŠKOJIMAI

Anna Ragiskas, pajieško Onos Kiduliūtės (Kidulis — buvusioji Stankienė). Paskutinį kartą girdėjau, kad gyveno Newark, N. J. Kas žinote, kur ji yra, prašau pranešti man, arba tegul pati atsišaukia. Būsiu labai dėkinga. Anna Ragiskas, RFD 2, Woodbury, Conn. (229-231)

PARDAVIMAI

Parsiduoda įvairūs įrankiai prie maliavojimo (išskiriant sclafold-laiptai). Randasi 4 geležiniai dalykai ir dvi virvės. Taipgi randasi ir kitokių parankių dalykų. Prašome užeiti pamatyt pas: John Makus, 84 No. 5th St., tarpe Berry St. ir Wythe Ave., Brooklyn, N. Y. (229-231)

SUSIRINKIMAI

BROOKLYN, N. Y.

Šv. Jurgio Draugijos bertaininis susirinkimas įvyks trečiadienį, spalių 2 d., 7:30 v. v. Liet. Am. Piliečių Kliubo Svet. Nariai prašomi dalyvauti ir savo mokestis draugijai užsimokėti. — Ch. Nečiunskas, Sekr. (229-231)

Darbininko Nusižudymas Paveikė Viršininką

Sužinojęs, jog jo rekomendaciją atleistas iš darbo mechanikas Donal O'Reilly nužudė savo du vaikus ir pats nusižudė, Robert Fletcher Sadler, vienas iš Int. Business Machines Corp. viršininkų, irgi nusižudęs pereitą trečiadienį nušokdamas nuo Manhattan Tilto. Jis jautęsis davęs priežastį O'Reilly mirčiai. Sadlerio liko našlė ir du kūdikiai, gyveną Hempstead, L. I.

DR. J. J. KAŠKIAUČIUS
Telefonas: Humboldt 2-7964
530 SUMMER AVENUE
Arti Chester Avenue
NEWARK, N. J.
VALANDOS: 2-4 ir 6-8
Nėra valandų sekmadieniais

Ant Bedford Ave., Brooklyn
arti North 9th Street
DU BARGANAI
1 šeimai 9 kambariai--$3000
ir trijų šeimų mūrinis namas, 14 kambarių, dvi maudynės naujai išdekoruotos, pilnai gerose sąlygose, šilumos nėra. Laukiame pasiūlymo kainos. Kreipkitės į:
Chauncey Real Estate Co.,
149 Pierrepont St., Brooklyn, N. Y.
Main 4-4300.

BAR ir GRILL
LIETUVIŲ RESTAURANAS
Įdomiai įpuošta lietuviška aludė ant Grand Street
Rheingold extra Dry Alus.
Didelis pasirinkimas visokių Vynų ir Degtinės
Turime ir kambarių pernakvot arba savaitiniai išrandavot
JOSEPH ZEIDAT
Savininkas
411 Grand St. Brooklyn

Clement Vokietaitis
LIETUVIS ADVOKATAS
50 COURT STREET
Brooklyn, N. Y.
Tel. Triangle 5-3622
168 GRAND STREET
Brooklyn, N. Y.
Tel. Evergreen 8-7179

Valgykite MEDŲ
NELAUKITE
kol gausite slogas; valgykite medų, valgykite dabar, kad negauti slogų.
Valgykite Medų Vietoj Cukraus
Sako Dr. J. J. Kaškiaučius
Kaina 75c Kvorta
"Laisvėje" galite gauti tikrų bičių medaus už gana prieinamas kainas.
Kreipkitės į "Laisvės" ofisą ir apsirūpinkite su medum.

BROOKLYN
LABOR LYCEUM
DARBININKŲ ĮSTAIGA
Salės dėl Balių, Koncertų, Bankietų, Vestuvių, Susirinkimų ir tt. Puikus steičius su naujausiais įtaisymais. Keturios bolių alleys.
Kainos Prieinamos
949-959 Willoughby Ave.
Tel.: STagg 2-3842

Manhattan Liquor Store
264 Grand St. Brooklyn, N. Y.
(Kampas Roebling St.)
Tel. EVergreen 7-1645 License No. L. 886
Tikrai Žinokit, Kad Perkant Sau Vynus ir Likerius Reikia Pirkti Patinkamoj Krautuvėj
Manhattan Liquor Store
Didžiausia ir žemiausiom kainom krautuvė Williamsburgh'e
DIDŽIAUSIAS PASIRINKIMAS VISOKIŲ RŪŠIŲ GĖRIMŲ

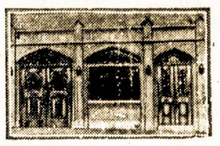

NOTARY PUBLIC
Telephone STagg 2-5043
MATTHEW P. BALLAS
(BIELIAUSKAS)
LAISNIUOTAS GRABORIUS
660 Grand Street Brooklyn, N. Y.
Puikiai įrengtos dvi koplyčios duodamos mylimiems pašarvoti dovanai
Liūdėslo valandoj kreipkitės pas mus. Patarnavimas bus užtikrintas ir už prieinamą kainą.

Mateušas Simonavičius
Gražiai Įrengta Susiėjimams Įstaiga
Vietos ir importuotos degtinės ir vynai, geriausių bravorų alus ir ėlius. Kada būsite Brooklyne, užeikite susipažinti.
Kiekvieną subatą karšta vakarienė. Atskiras kambarys, užėjimui su moterimis. Nedėliomis atdaras nuo 1 valandos dieną iki vėlai.
426 SOUTH 5th STREET BROOKLYN, N. Y.
Blokas nuo Hewes eleveiterio stoties Tel. Evergreen 4-9508

FOTOGRAFAS
Traukiu paveikslus familijų, vestuvių, kitokių grupių ir pavienių.
Iš senų padarau naujus paveikslus ir krajavus sudarau su amerikoniškais. Reikalui esant ir padidinu tokio dydžio, kokio pageidaujama. Taipogi atmaliavoju įvairiom spalvom.
JONAS STOKES
512 Marion St., Brooklyn
Kamp. Broadway ir Stone Ave., tuvių, kitokių grupių ir pavienių stočių BMT Line
Tel.: Glenmore 5-6191

CHARLES'
UP-TO-DATE
BARBER SHOP
K. DEGUTIS, Savininkas
Prielankus Patarnavimas
306 Union Avenue
Tarp Ten Eyck ir Maujer Sts.
Brooklyn, N. Y.
Geral Patyrę Barberiai

J. GARŠVA
Graborius-Undertaker
LAIDOTUVIŲ DIREKTORIUS
Išbalzamuoja ir laidoja ant visokių kapinių; parsamdo automobilius ir karietas veselijom, krikštynom, kitkam.
231 BEDFORD AVE.,
BROOKLYN, N. Y.
Telephone: EVergreen 8-9770

F. W. SHALINS
(SHALINSKAS)
Funeral Home
84-02 Jamaica Avenue
Opposite Forest Parkway
WOODHAVEN, N. Y.
Suteikiam garbingas laidotuves
$150
Koplyčias suteikiam nemokamai visose dalyse miesto
Tel. Virginia 7-4499

Lietuvių Rakandų Krautuvė
Parduodame įvairius rakandus labai nužemintomis kainomis. Pasirinkimas didelis.
Bedroom and Parlor Sets, Studio Couches, Kitchen Sets, Dinette Sets, Matrasai ir Springsai
GRAND CHAIR CORPORATION
LIETUVIAI RAKANDŲ IŠDIRBĖJAI
ANT. PETRAITIS, Biznio Vedėjas
409 ir 436 Grand St. Tel. EV. 7-8451 Brooklyn, N. Y.

Lietuvių Kūro Kompanija
ĮDEDAME MASTER-KRAFT OIL BURNERS
Į JŪSŲ SENĄ AR NAUJĄ ŠILDYTUVĄ
(Steam Boiler)
Mūsų inžinieriai išmieruos jūsų namus ir įdės tinkamą "burner" arba visą garo arba karšto vandenio sistemą. Maloniai suteikiame aprokavimus be jokio mokesčio.
TRU-EMBER FUEL CO., INC.
485 GRAND STREET BROOKLYN, N. Y.
Telefonas EVergreen 7-1661

FRANK DOMIKAITIS
RESTAURACIJA
417 Lorimer St. — Brooklyn — "Laisvės" Name
GERIAUSIOS RŪŠIES VALGIAI
Gaminami Europiško ir Amerikoniško stiliaus. Puikūs, lietuviško namų darbo, kilbasai ir kepta paršiena; gaspadoriškai nuvirti kopūstai ir barščiai.
ATDARA NUO ANKSTI RYTO IKI VĖLAI VAKARO
Vasaros laiku visada yra gražus pasirinkimas pieniškų valgių ir daržovių—virtų ir žalių.

Dienraščio "Laisvės"
KONCERTAS
Bus
Lapkričio 10 Nov., 1940
LABOR LYCEUM SALĖJE
949 WILLOUGHBY AVENUE
BROOKLYN, N. Y.