Darbo Žmonių Dienraštis
Kaina $6.00 Metams
Užsieniuose $8.00
Brooklyne $6.50
Metams

LAISVĖ
THE LITHUANIAN DAILY

Prašome visų "Laisvės" skaitytojų gaut nors po vieną naują skaitytoją savo dienraščiui.

107 LAISVĖS ANTRASAS: 427 LORIMER STREET Telefonas: Stagg 2-3878 Brooklyn, N. Y., Antradienis, Gegužės (May) 6, 1941 Pavienio Numerio Kaina 3c. Metai XXXI. Dienraščio XXIII.

KRISLAI

Nieks Jų Neprašo.
"Laiškai iš Lietuvos."
Mes Maršavome, o Jie Boikotavo.
Kodėl Tokia Nelygybė?
Saulė iš Vakarų Neteka.
Rašo R. Mizara

Vienas "Naujienų" bendradarbis rašo:

"Aš patariu . . . nerengt prezid. Smetonai bankieto Chicagoje kaipo užsitarnavusiam asmeniui . . . bet surengti bankietą Dr. Graičiūnui, Bimbai, Mizarai ir Andruliui . . ."

Žmogus, kuriam Smetona dar vis yra prezidentas ir "užsitarnavęs asmuo," negali blaiviai nukalbėti, net jei jis ir norėtų.

Kas gi jo kada nors prašė surengti bankietą?!

"Vilnis" išleido pluoštą laiškų iš Lietuvos. Jų autoriai—Lietuvos intelektualai, darbininkai ir valstiečiai. Laiškai rašyti po to, kai Smetona "parunino" į Berlyną, kai Lietuvoje įsikūrė pirmiau Liaudies Vyriausybė, o paskui — tarybinė.

Nors tie laiškai yra tilpę "Vilnyje" ir "Laisvėje," tačiau jie yra ir bus visuomet įdomūs pasiskaityti, nes tai yra liaudies balsai, pasaką daugiau negu ilgiausi ir mandriausiai parašyti "mokytų žmonių" straipsniai.

Brošiūra **Laiškai iš Lietuvos** turi 80 puslapių. Ją sutaisė H. J. **Gaunama ir "Laisvėje."** Kaina tik 10c.

Mūsų draugai ir prieteliai turėtų užsisakyti šitos brošiūros ir paskleisti jos tarp tų žmonių, kurie neskaito "Laisvės" ir "Vilnies," kuriems fašistų, socijalistų ir kunigų spauda melais galvas apsuko.

Brošiūroje laiškai yra dokumentuoti: **rašytojo vardas ir pavardė, gyvenimo vieta ir gavėjo laiškas ir pavardė su gyvenamąja vieta.** Šitie laiškai vadinasi yra tikri, ne toki, kokius talpina fašistų, socijalistų ir kunigų spauda.

Pažangieji Amerikos darbininkai šiemet kaip ir kas metai suruošė įspūdingas Pirmosios Gegužės demonstracijas ir masinius mitingus.

Štai Niujorko mieste maršavo arti 100,000 darbininkų, intelektualų ir studentų. Lietuvių dalyvavo didelis būrys.

Jie pasisakė už tarptautinį darbininkų klasės solidarumą, už taiką, už laisvę.

Skambėjo audringos dainos ir šūkiai didmiesčio gatvėse.

Brooklyno lietuviški trockistai Pirmąją Gegužės boikotavo. Seniau jie dar šiek tiek apie ją bent paplepėdavo. So. Bostono Michelsono organas taipgi apie Pirmąją Gegužės nei žodelio!

Amerikos socijalistai spjovė į Pirmąją Gegužės — tarptautinę darbininkų dieną.

Ką gi, pagaliau, jie kitą ir galėjo daryti? Jie eina išvien su Amerikos imperijalistais. Jie eina už karą. Jie eina su reakcija. Jie prisilaižinėja prie juodžiausių jėgų.

Tegu!...

Neseniai Čikagoje numirė kun. Aleks. Skripka. Jis gimė 1867 metais, o kunigu patapo 1891 metais. Amerikon atvyko 1902 m.

Nenoriu kištis į kuniginius reikalus, bet negaliu iškęsti nepareiškęs nusistebėjimo, kodėl kun. Skripka, tiek ilgai iškunigavęs, nebuvo pakeltas nei į pralotus?. Kuo gi už jį buvo geresnis tokis kun. Krušas?!

Kunigų "Draugas" suranda, kad "Stalino kinkos dreba." Panašiai rašo ir kita kunigų ir fašistų ir socijalistų spauda.

Ir jie dėl to labai džiaugiasi. Jie vis laukia tos valandos, kada "Hitleris Staliną sumuš" ir į Lietuvą bus galima pasiųsti Smetoną, ir Zosę, ir Jadvygą, — tegu vėl lupa devynius kailius nuo Lietuvos liaudies kūno.

Pakartojame: **Veltui, ponai, jūsų džiaugsmas. Saulė iš vakarų niekad netekės.**

ROOSEVELTAS SAKO, "AMERIKA PASIRUOŠUS KARAN"

Hitleris Giriasi, kad Naziai Sumuštų Ameriką ir Bile Šalių Sąjungą Pasaulyje

Berlin. — Hitleris užreiškė savo "seimui" sekmadienį, kad Vokietija dabar galinti sukirsti "bile kurių valstybių sąjungą pasaulyje," taigi ir Jungtines Valstijas, jeigu jos eis karan už Angliją.

Hitleris pasakojo, kad Grikijoj vokiečiai paėmę į nelaisvę 9,000 anglų kareivių ir oficierių, 218,000 graikų kareivių ir 8,000 oficierių ir 336,000 Jugoslavijos kareivių ir 6,298 oficierius. Be to, vokiečiai Jugoslavijoj ir Graikijoj pagrobę daugiau kaip 1,000 kanuolių, tūkstančius kulkasvaidžių ir daugius įvairių kitų ginklų, amunicijos ir karo reikmenų. O vokiečių tuose karuose buvę užmušta tik 1,099 kareiviai ir oficieriai, sužeista 3,571 kareivis ir 181 oficierius, o be žinios dingę 13 vokiečių oficierių ir 372 kareiviai.

ROOSEVELTAS, LAUŽYDAMAS SAVO PRIŽADUS, TEMPIA AMERIKĄ Į KARĄ PRIEŠ ŽMONIŲ VALIĄ

New York. — "Amerika Pirmoj Vietoj Komitetas" primena prez. Rooseveltui, jog Viešosios Nuomonės Institutas atrado, kad 83 iš kiekvieno šimto amerikiečių savaitė iš savaitės pasisakė prieš traukimą Amerikos į karą.

Tas komitetas nurodo, jog pats Rooseveltas penkiais atvejais pernai pasižadėjo nesikišt į Europos karą ir nesiųsti jokių amerikinių laivų į karinius vandenis.

Tada Rooseveltas sakė: **"Jeigu Amerikos karo laivai lydėtų prekinius laivus (į Angliją), tai reikštų šaudymą, o šaudymas reiškia karą."**

Dabar gi Rooseveltas siunčia amerikinius laivus su karo pabūklais anglam į Egiptą ir kariniai Amerikos laivai jau per 2,000 mylių Atlanto Vandenyne tarnauja kaip žvalgai anglam prieš vokiečius.

Admirolas Reikalauja, kad Amerikos Karo Laivai Lydėtų Prekinius Laivus

Washington. — Amerikos laivyno admirolas Stirling reikalauja, kad šios šalies karo laivai lydėtų prekinius laivus su reikmenimis Anglijai.

Politiniai tėmytojai įžiūri, kad pats Rooseveltas po kiek laiko pareikalaus kongreso užgirti vartojimą Amerikos karo laivų kaip tokių palydovų.

Kaip prie Wilsono, taip ir Dabar Amerika, Girdi, "Gatava Kariaut už Laisvės Ideją"

Staunton, Virginia.—Prezidentas Rooseveltas sekmadienį čia pareiškė, kad Jungtinės Valstijos "kariavo už demokratiją" ir "visuomet pasiruošusios vėl kariaut už ją."

Jis pašventė namą, kur gimė velionis karinis prezidentas Wilsonas kaipo tautinę Amerikos "laisvės šventyklą." Rooseveltas gyrė Wilsoną, kuris būk už "laisvės ir demokratijos idealus kariavęs."

(Užrašai tuometinio Amerikos ambasadoriaus Anglijai ir jo susirašinėjimai su Wilsonu įrodo, kad Wilsonas dėl didžiojo amerikonų biznio įtraukė Jungtines Valstijas į karą.)

Rooseveltas, tarp kitko, garbino Wilsoną už tai, kad jis, girdi, "mokino, jog (Amerikos) demokratija negali išlikti gyva, jeigu ji stovės nuošaliai nuo kitų kraštų."

Roosevelto "Tėmytojas" Šaukia Ameriką Tuojaus į Karą

Boston, Mass. — Sugrįžęs iš Anglijos, pirmininkas Harvardo Universiteto Conant atsišaukė per radio, kad Amerikos laivynas tuojau pradėtų karo veiksmus prieš vokiečius. Prez. Rooseveltas buvo pasiuntęs Anglijon Conantą kaipo "mokslinį tėmytoją."

Conantas gąsdino amerikiečius, kad jeigu Hitleris sumuštų Angliją, tai, girdi, paskui apsidirbtų su Jungtinėmis Valstijomis ir su Pietine ir Centraline Amerika.

Anglai Užpuolė Egipto Studentus

Cairo, Egiptas. — Egiptėnai studentai demonstravo Cairo mieste, reikalaudami, kad anglai pasitrauktų iš Iraqo ir duotų tam kraštui nepriklausomybę. Anglų kariuomenė užpuolė studentus. Įvyko susikirtimas. Nepaduodama, kiek asmenų sužeista ar užmušta.

Kariaujančių Kraštų Žmonės Trokšta Taikos

Maskva. — Anglijos, Vokietijos ir Italijos žmonės, nuvarginti karo, trokšta taikos, kaip rašo "Pravda", Sovietų Komunistų Partijos organas.

Anglų Ablava Prieš Indijos Tautiečius

London. — Anglų policija užpuolė Indijos tautiečių raštines; areštavo daug indėnų vadų, reikalaujančių nepriklausomybės savo kraštui.

Tokio. — Japonija pasirašė prekybos sutartį su Francijos kolonija Indo-China.

Nazių Lakūnai Įnirtusiai Naikino Belfastą ir Liverpooli

London, geg. 5. — Keli šimtai vokiečių orlaivių per pusketvirtos valandos ardė ir degino Belfastą, Šiaurinės Airijos didmiestį su prieplauka; didelį skaičių žmonių užmušė ir sužeidė; padarė stambių nuostolių. Miestas tebepleška "kaip pragaras."

(Vokiečiai sako, kad jų lakūnai bombardavo tik Belfasto prieplaukas ir jų pastatus.)

Tą pačią naktį ir iš ryto vokiečių bombininkai įtužusiai naikino Liverpooli, svarbų Anglijos uostą ir pramonės miestą; padarė daug nuostolių ir užmušė bei sužeidė didelį skaičių žmonių.

Vokiečių orlaiviai taipgi atakavo kitus prieplaukų miestus vakarinėje ir pietinėje Anglijoje.

Per naktį iš geg. 4 į 5 d. anglai nušovė žemyn 7 vokiečių orlaivius. Šeštadienį ir sekmadienį anglai nukirto 16 vokiečių orlaivių.

5 Dienas per Savaitę Italai Negaus Mėsos

Roma. — Italijos valdžia išleido įsakymą, kad tik dvi dienas per savaitę tegali krautuvės pardavinėti žmonėm po truputį mėsos. Kitos penkios dienos—"pasninkas."

Maistas Anglijai; Brangenybė Amerikiečiam

Washington. — Per savaitę maistas Amerikoj pabrango dar beveik 2 procentais. Daugiai valgių išgabenami Anglijon.

Greyhound Busų Darbininkų Streikas

New York. — Sustreikavo 1,400 Greyhound autobusų darbininkų čia, Buffaloj ir kituose miestuose iki St. Louis. Reikalauja pilnai pripažint Darbo Federacijos uniją ir pridėt uždarbio.

Tebesiaučia Iraqo Mūšiai su Anglais

London. — Anglų orlaiviai atakavo Iraqo lėktuvų stovyklą prie sostinės Bagdado. Iraqo kanuolės bombarduoja anglų orlaivių stovyklą Habaniją; tebesiaučia mūšiai.

Anglų lakūnai sakosi sunaikinę bei sužeidę 22 Iraqo orlaivius stovykloje ir nušovė du lėktuvus susikirtime ore.

Anglų kariuomenė briaujasi Tigro upės kloniu linkon Bagdado, Iraqo sostinės.

Iraq Atėmęs iš Anglų Orlaivių Stovyklą

Bagdad, Iraq.—Iraqo kariuomenė apsupo anglus Basra prieplaukoje, į kurią anglai požeminiu vamzdžiu varėsi sau žibalą. Iraqiečiai užėmė anglų orlaivių stovyklą Habbaniją, kaip skelbia Iraqo vyriausybė.

Vėliausios Žinios

Cairo, Egiptas, geg. 5.—Anglai iki šiol paėmė į nelaisvę tris tūkstančius vokiečių ir italų atakavusių anglus Tobruke, Libijoj.

Washington, geg. 5.—Dešinieji socialistai reikalauja, kad Amerikos karo laivai tuojau plauktų karan prieš vokiečius.

Belfast, Šiaur. Airija. — Vokiečių bombininkai visiškai sunaikino ištisus blokus Belfasto.

London. — Anglai nušovė 5 vokiečių orlaivius, o vokiečiai—2 anglų orlaivius laike vokiečių lakūnų užpuolimo ant graikų salos Kretos.

Iraq Perkirto Anglų Žibalo Kanalą

Bagdad, Iraq. — Iraqo kariuomenė perkirto požeminį vamzdį, kuriuom plaukė anglam žibalas iš Iraqo į anglų prieplauką Haifą, Palestinoj.

Seniau anglai turėjo dar kitą požeminį žibalo kanalą iš Iraqo į Syrijos prieplauką Tripolį. Bet kai pernai birželio mėnesį vokiečiai nukariavo francūzus, tai šis žibalo kanalas tapo uždarytas.

Syrija yra Francijos kolonija, krypstanti į vokiečių pusę.

Anglai Naikinsią Iraqo Žibalo Įmones

London, geg. 5. — Anglijos valdininkai ketina oro bombomis suardyt Iraqo žibalo šaltinius ir sunaikint jo fabrikus ir sandėlius. Bijo, kad vokiečiai nepasinaudotų tuom žibalu.

Žinutės

Cairo. — Anglų orlaiviai pleškina vokiečių ir italų eiles, kurie maršuoja talkon saviškiams į Tobruko sritį, Libijoj, ir prie Solumo, Egipte.

Berlin. — Hitleris sakė, jog sekančiais metais vokiečiai kariaus dar geresniais ginklais. Nazių politikai pranašauja, kad gal jie visai greit laimėsią karą.

Berlin. — Anglų ministerį pirmininką W. Churchillį Hitleris apšaukė "pamišėliu," "kraugeriu" ir "girtuokliu."

London. — Anglai sakosi sunaikinę 184 vokiečių orlaivius nuo sausio mėnesio iki šiol.

Willkie Ragina Amerikos Karo Laivus Talkininkaut Anglam

Nashville, Tenn. — Buvęs republikonų kandidatas į prezidentus Willkie šaukė Amerikos valdžią kariniais savo laivais lydėt prekinius laivus su karo reikmenimis Anglijai.

Kalbėdamas prie naujo orlaivių fabriko atidarymo, Willkie tvirtino, jog per porą trejetą mėnesių Amerika pastatysianti jau daugiau karinių orlaivių negu Vokietija.

Nazių "Ultimatumas" Francijai

Vichy, Francija. — Francūzų ministeris vice-pirmininkas Darlan vėl ant greitųjų išvažiavo į Paryžių derėtis su Vokietijos ambasadorium. Plačiai pasklido gandai, jog naziai išstatę ultimatumą-griežtą reikalavimą, kad Vichy Francijos valdžia tuojau pasisakytų, ar jinai sutinka "tikrai politiniai bendradarbiauti" su Vokietija.

Willkie Neatstovauja Republikonų Partijos

Washington. — Republikonas senatorius Nye užreiškė, jog Willkie neatstovauja republikonų partijos, kai jis kursto Amerikos karo laivais lydėt prekinius laivus su kariniais kroviniais į Angliją.

Įstatai Prieš "Sabotažą" Kariniuose Darbuose

Washington. — Dauguma valstijų išleido įstatymus prieš "sabotažą" karui svarbiuose darbuose arba svarsto tokius sumanymus. Skiria sunkias bausmes net už trukdymą tų darbų greitumo.

New York, geg. 5.—Amerikos vyriausybė užgrobė tris čia stovėjusius Jugoslavijos laivus.

Amerikos Laivai Nugabeno Anglam Daugius Karo Pabūklų

London. — Anglijos valdžia pripažino, jog 26 Amerikos laivai atgabeno anglam per Raudonąją Jūrą į Suezo kanalą daugius tankų, kanuolių ir kitų karo reikmenų.

Washington. — Amerikos laivyno ministerija užginčija, kad šios šalies kariniai laivai lydėjo savus prekinius laivus su karo pabūklais anglam į Suezo kanalą.

Svetimų Laivų Klausimas Kongrese

Washington, geg. 5.—Jungtinių Valstijų kongresas pradeda svarstyt prez. Roosevelto sumanymą užgrėbt visus svetimų karštų laivus stovinčius šios šalies prieplaukose. Tarp jų yra Francijos, Holandijos ir kitų šalių laivai, nekalbant apie Italijos ir Vokietijos prekinius laivus, kuriuos prez. Rooseveltas jau užgrobė.

Karo priešininkai kongrese siūlo bent uždraust Rooseveltui pervest užgrobtus laivus Anglijai.

Gąsdina Amerikiečius Vokiečių Laimėjimais Jūroj

Washington. — Vokiečiai nuskandina dveja tiek daugiau Anglijos prekinių laivų, negu Amerika ir Anglija pasistato naujų. Taip teigia Roosevelto politikos rėmėjai, reikalaudami kariniais Amerikos laivais lydėt prekinius laivus su kroviniais Anglijai.

Berlin, geg. 5.—Hitlerio laikraštis "Voelkischer Beobachter" rašo, kad vokiečiai dabar "stovi išvakarėse dar didesnių pergalių" prieš Angliją negu iki šiol.

ORAS. — Biskis lietaus, nešalta.

LAISVĖ

LITHUANIAN DAILY, PUBLISHED By
The Laisve, Inc.
Every day except Sunday
Established April 5, 1911
427 LORIMER STREET, BROOKLYN, NEW YORK
Tel. Stagg 2-3878

President — Jos. Weiss
Secretary Treasurer — J. Gasiunas
Editor — Roy Mizara

SUBSCRIPTION RATES

United States, per year	$6.00
United States, six months	$3.25
Brooklyn, N Y., per year	$6.50
Brooklyn, N. Y., six months	$3.50
Foreign countries, per year	$8.00
Foreign countries, six months	$4.00
Canada and Brazil, per year	$6.00
Canada and Brazil, six months	$3.50

Entered as second class matter March 11, 1924, at the Post Office at Brooklyn, N. Y., under the Act of March 3, 1879.

Jau Gavo "Rekomendacijas"

"Tėvynė" praneša, kad Susivienijimas Lietuvių Amerikoje jau gavo iš valstijų draudimo departmentų "rekomendacijas." Tosios "rekomendacijos" padarytos po to, kai keletos valstijų draudimo departmentų atstovai padarė reviziją SLA centre. "Tėvynė" rašo:

"Valstijų Apdraudos Departmentai, kurių atstovai darė išsamią Susivienijimo stovio reviziją, jau suteikė savo raportą. Tas raportas užima 65 puslapius ir iš esmės randa tokį pat Susivienijimo stovį (?—**"L." Red.**), kuris yra nušviečiamas SLA sekretoriaus raportuose. Apdraudos Departmentai reikalauja, kad tą raportą SLA prezidentas, sekretorius ir iždininkas pilnai išstudijuotų ir visų trijų parašais paliūdytų, kad jį Susivienijimas gavo ir prie jame išdėstytų rekomendacijų prisitaikins."

Reikia "Tėvynei" pastebėti, kad tokios "rekomendacijos" nėra rekomendacijos, bet įsakymai. Ir jeigu jų SLA pild. taryba gyveniman nevykintų, tuomet draudimo departmentai imtųsi griežtesnių žingsnių prieš organizaciją.

Tik gaila, kad SLA organas "Tėvynė", leidžiamą SLA narių pinigais, nepranešė nariams tų "rekomendacijų" turinio. Užuot parašyti apie tai, ką draudimo departmentai reikalauja SLA pakeisti, pagerinti, "Tėvynės" redaktorius paaukojo pereitos savaitės SLA organo špaltas visokiems plepalams, kuriuos nesenai Brooklyne sutaisė susirinkę trockistai ir fašistai.

Beje, SLA pild. tar. nariai ir visokios komisijos buvo suvažiavę į Čikagą svarstyti draudimo departmentų patiektų "rekomendacijų."

Uruguajietis apie "Laisvę"

Vienas "Laisvės" skaitytojas Urugvajuje, A. R., rašo to krašto lietuvių darbininkų laikraštyj "Darbe":

"Balandžio 5 d. sukanka 30 metų kaip gyvuoja Šiaurės Amerikoje lietuvių darbininkų laikraštis "Laisvė".

"'Laisvė' yra populiariausias laikraštis lietuviuose, kaip ten, taip ir užsienyje. Stovi aukščiau už kitus laikraščius dėl to, kad joje rašomi politiniai straipsniai ar literatūriniai yra tikra apšvietą darbininkams, iš kurių tenka pasimokinti ir išvysti plačiai.

"Aš, kaip neseniai pradėjęs skaityti 'Laisvę' (5 metai) noriu išsireikšti, kad iš jos daug, daug supratau apie teisingą darbininkų kelią ir mečiau visus blogus papročius, kuriuos turėjau.

Anais laikais ir aš būdavau toks 'gudruolis', kaip kad ir dabar yra mano klasės draugų, kurie geriau 'čerkai' centus išleis negu kad nusipirks laikraštį, arba kokią brošiūrą. Nors svyla man dabar veidas nuo gėdos už savo praeitį, kurią leidau be jokios naudos. Prisipažindamas manau, kad buvęs mano toks blogas paprotis suteiks supratimą kitiems draugams ir jie nebeis tuo keliu, kuriuo aš kadaise ėjau kada, nepažinau laikraščio ar knygos."

Reikia Veikti Greit ir Energingai!

Kongreso įnešimų komisija praneša, kad ji tuojau patieksianti prieš-streikinį Vinsono bilių visam kongresui svarstyti.

Šis bilius yra hitleriškas. Jis griežtai yra atsuktas prieš streikus. Jis yra reakcinis, žiaurus.

Nors spauda skelbia, kad tam tikros jėgos bandysiančios šį bilių "taisyti" ir jis nebūsiąs priimtas tokis, kokį originaliai Vinsonas pasiūlė, bet tuo pasitikėti negalima. Nepaisant, koki ten bus padaryti "pataisymai", jei tik bilius bus priimtas, jis užduos baisų smūgį darbininkų judėjimui.

Darbininkai negali ramiai sėdėti ir žiūrėti, kaip kongresmanai šį bilių "pataisys". Jie turi kovoti, kad Vinsono bilius nepataptų įstatymų. Pirmiausiai turi kovoti organizuoti darbininkai, unijistai. Bet su jais išvien turi eiti ir visa darbininkų klasė, visi darbo žmonės.

Reikia siųsti kongresmanams reikalavimai, kad jie balsuotų prieš šį reakcinį bilių. Juo anksčiau, tuo bus geriau!

Baisios Skaitlinės

Jungt. Valstijų Visuomenės Sveikatos Aptarnavimo komitetas skelbia, kad 43 nuošimčiai vyrų, pašauktų į kariuomenę, yra atmetami dėl blogos jų sveikatos. Pereito pasaulinio karo metu 33 nuoš. vyrų buvo dėl silpnos sveikatos į kariuomenę nepriimti.

Vadinasi, tas parodo, kad mūsų jaunimo sveikata silpnėja, užuot gerėti. Nėra abejojimo, kad labai žmonių sveikatą palietė tasai krizis, kuris užsiliepsnojo 1929 metais. Daug žmonių buvo ir tebėra nedavalgę arba labai prastu maistu maitinasi. Tas atsiliepia į žmonių, o ypačiai jaunų vaikų sveikatą.

Argi nestebėtina, kad turtingiausioj pasaulio šalyj 43 nuoš. jaunų vyrų yra silpni sveikatoje, netinką kariuomenei?! Tai vis kalta sistema, kuri yra paremta ant pelno, ant žmogaus žmogumi išnaudojimo.

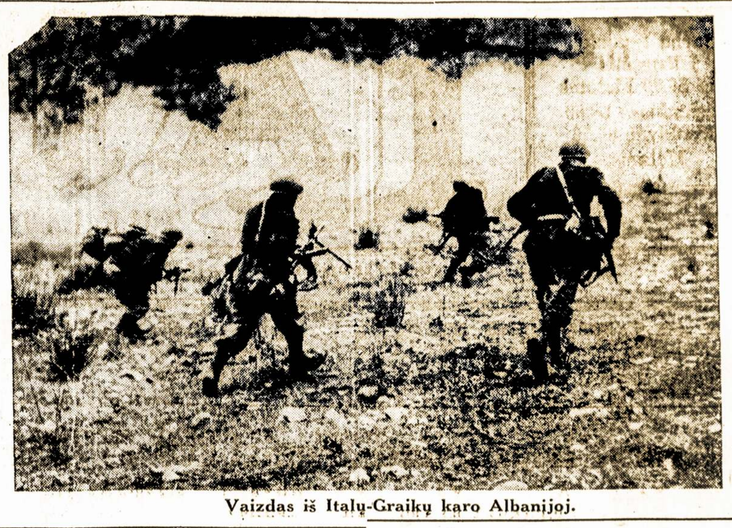

Vaizdas iš Italų-Graikų karo Albanijoj.

Taip Gyvena Dabar Europoj

Francūzų laikraštyje "Žurnal" neseniai buvo įdėtas straipsnis, kurio autorius įkalbinėja gyventojams medžioti varnas, parduoti varnas, pirkti varnas, valgyti varnas. Laikraštis pateikė net kelis receptus "skaniems" valgiams iš varnienos pasigaminti. Išsėmusi visus maisto išteklius, išalkusi Francija priversta valgyti varnas...

Francijos laikraščiai nesivaržydami rašo apie beviltišką Francijos maisto reikalų padėtį. Prieš karą Francija įsivežDavo iš užsienio ir iš savo kolonijų apie šešis milijonus tonų maisto produktų: javų, bulvių, mėsos, žuvies, daržovių. Šiuo metu dėl blokados į Franciją nebeįvežama beveik nieko. Padėtis darosi vis sunkesnė. Laikraščiai įspėja gyventojus, kad "sunkumai tiktai tepradėda," nes baigiasi turėtosios krašte atsargos.

Laikraštis "Žur-Eko de Pari" taip piešia dabartinį gyvenimą Paryžiuje:

"Visi Paryžiuje gyvena dabar su krepšeliu vienoje rankoje, su maisto kortelėmis—antroje. Nuo 5 val. ryto prie krautuvių durų susirenka minios žmonių, laukiančių duonos, mėsos, anglių. Vis sunkiau darosi atgabenti į Paryžių produktų. Iš daržovių mieste tebeliko tiktai ropės... Vakarinis Paryžiaus gyvenimas suparalyžiuotas dėl stokos transporto. Šviesos namuose nebėra."

Maisto produktų Paryžiuje gauti beveik nebeįmanoma. Jie parduodami tiktai iš po skverno penkis kartus brangiau, negu nustatytos kainos. Mėsos, bulvių, sviesto ir daržovių nebegalima gauti net ir už pinigus.

Transportas suardytas, keliai stovi, benzino nebėra, dėl to nebeatvežama į Paryžių ir maisto produktų. Dėl to taip pat nėra ir anglių—namuose šalta.

Minios bedarbių gatvėse, minios žmonių, laukiančių merų (burmistrų), besistengiančios gauti orderius pienui vaikams ir anglims gyvenamosioms patalpoms pakūrenti, eilės prie maisto produktų krautuvių, turgavietėse, kur šeimininkės perkasi varnas; šalti, nekūrenti butai, alkani, išvargę žmonės, epidemijos—tai toks dabartinis Francijos vaizdas, kurios darbo žmonės turi atkentėti už šalies vadovų avantiūristinę politiką.

-:- -:- -:-

Visa Europa gyvena šiuo metu "su kortelėmis rankose." Be to, net ir tos menkos normos, kurios numatytos pagal korteles, faktiškai ne visuomet ir ne visur gaunamos.

Švedijos laikraštis "Dagens Niucheter" rašo, kad vargas ir nedarbas Norvegijoje kiekvieną dieną didėja. Maisto produktų kiekiai mažėja dar greičiau, negu kyla kainos. Ištisas savaites gyventojai nemato nė gabalėlio mėsos. Atlyginimą už darbą darbininkams mažina...

Nėra tokios šalies kapitalistinėje Europoje, kur gyventojai galėtų valgyti ligi soties. Visur maisto produktų vartojimas sunormuotas, visur duona kepama su priemaišomis, visur gabalui duonos gauti reikia ilgai išstovėti eilėse, arba ji parduodama iš po skverno nepaprastai aukštomis kainomis, prieinamomis tiktai turtuoliams.

Ispanijos darbo žmonės šiuo metu badauja taip, kaip nebadavo net monarchijos laikais. Buržuazinio Amerikos žurnalo "Koliers" korespondentas taip piešia šių laikų Ispanijos gyvenimą:

"Ispanijoje tikrovėje nebėra pinigų. Tie, kurie yra, primena papirosų etiketes ir teturi maždaug tokią pat perkamąją vertę. Ispanai nebetiki tais pinigais. Jie neturi duonos, neturi mėsos, neturi tabako... Duonos duodamoji norma visoje šalyje, išskyrus Madridą, nustatyta 100 gramų per dieną žmogui. Tai dvi nedidelės riekutės, maždaug tokios išvaizdos, virškumo ir sudėties, kaip pyragaičiai iš smėlio, sudžiovinti saulėje. Tą duoną gamina iš miltų, sumaišytų su pupomis ar su bulvėmis, ir Ispanijos kepėjai išgramdo statinės dugną ir sušluoja miltų likučius nuo grindų. Madride norma—250 gramų per dieną žmogui.

"Ispanams teks šią žiemą misti beveik vien tik bulvėmis. Daržovių nebėra. Pupų, miežių, ryžių yra daug mažiau, negu reikalinga. Du milijonai kareivių laikomi po šautuvu, nemažiau kaip pusė milijono žmonių sėdi kalėjimuose, o žemę dirbti nebėra kam."

Taip gyvena šiuo metu Ispanija, generolo Franko valdoma.

-:- -:- -:-

O štai vaizdelis iš Anglijos gyvenimo. Tas pats žurnalas rašo, kad Londono moterys, darbininkų ir tarnautojų žmonos, jeigu kurios nestovi prie staklių karinėse gamyklose, tai laksto po miestą bejieškodamos mėsos ir duonos. Skirtumas tiktai tas, kad prancūzės ir ispanės naktį miega pas save namie, o anglės su savo šeimomis lenda po žeme, besislėpdamos nuo bombonešių.

Amerikos žurnalo korespondentas pasivaikščiojo nakties metu Londone. Štai, ką jis pasakoja:

"Tai buvo Londono darbininkų kvartale. Anksti vakarą aplinkinių gyventojų šeimos ėjo į metro stotį. Jos nešėsi su savimi termosus su karšta arbata, popierinius ryšulėlius su maistu, žaisliukus vaikams. Tie, kurie atėjo pirmieji, jau miegojo apačioje saugiai, nes tarp jų ir gatvės paviršiaus buvo 80 pėdų žemės ir betono.

Staiga pasigirdo vokiečių lėktuvo burzgimas. Prasidėjo orinė ataka. Šūviai, atrodė, skambėjo čia pat viršum galvų. Mūsų susigrūdo čia tamsoje apie tūkstantis žmonių. Nukrito bomba. Mes girdėjome jos staugimą. Paskui ji sprogo netoliese, kaimyniniame kvartale. Mes krūptelėjome visi kaip vienas. Policininkas atidarė įėjimą į metro.

Vyrai, moterys, vaikai skubėjo vidun. Mes nusileidome žemyn į platformą. Ant betoninių laiptų pablaku gulėjo žmonės. Teko žargstytis per juos. Platforma taip pat buvo grūste prigrūsta žmonių, gulėjusių tiesiog ant betono.

Taip gyvena šiuo metu naktimis tūkstančiai londoniečių šeimų — jie sulenda giliai po žeme.

Aš išėjau iš sunkios metro atmosferos pakvėpuoti oru. Gatvės buvo tuščios. Aš atėjau į prabangingą viešbutį Vest-Ende. Čia taip pat buvo slėptuvė—puiki požeminė prieglauda. Ir čia miegojo daugiau kaip du šimtai žmonių. Jų tarpe buvo pačių turtingiausių ir įtakingiausių Anglijos žmonių. Čia viskas buvo įrengta labai patogiai. Oras buvo tyras, tam tyčia pritaikytas, buvo dalinama arbata, viskį, sviestainiai. Čia buvo specialios budėtojos, kurios prižiūrėjo vaikus. Viskas buvo labai malonu..."

Štai, kaip imperialistinis karas nukrypsta prieš vargo žmones ir kiek jis paliečia turtuolius...

Apžvalgininkas.
Iš "T. Lietuvos"

Skaitytojų Balsai

KOVA TARPE AMERIKOS LIETUVIŲ

Kaip tik Smetona pabėgo per beržyną į Berlyną, iš ten davė trivogą į Ameriką savo generolams, kuriems buvo užkabinęs po medalį už "atsižymėjimą" garbinime Smetonos ir jo blogų draugų.

Tie, žinodami šios šalies įstatymą, ilgai nelaukę, gavo leidimą gišeftą daryti. Į tą grupę priėmė pravadyriu "Naujienų" orakulą. Nuvažiavo pas prezidentą Rooseveltą ir įdavė dovaną cibuką be pypkės visų Amerikos lietuvių vardu.

Rooseveltas, matydamas, kad suaugę ir nuplikę vyrai lošia mažų vaikų rolę, pareiškė, kad Lietuva kada nors ir vėl bus tokia, kokia buvo. Suramino kaip tėvas savo vaikus žadėdamas parvežti zuikio pyrago.

Tai išgirdę, jie parbėgo į savo tvirtoves ir išleido ukazą į visus savo činauninkus, kad dabar turim kovot su visais "Lietuvos išgamomis."

Ta politiška kova jau tęsiasi daugiau pusės metų.

Teisingas pozicijas laiko pažangieji Amerikos lietuviai su savo tvirtovėmis "Laisve," "Vilnimi," "Tiesa" ir "Šviesa." Opozicijos pusėj net trys srovės su daugeliu tvirtovių, bet tos tvirtovės ramstomos melų stulpais. Meluoja, kaip tik jų makaulės diktuoja, bet su melu netoli nueis. Kada nors pasibaigs ta kruvinoji puota, kuriai jūs dabar pritariat ir trokštat, kad ir lietuvių kraujas lietųsi. Jūs pritariat Hitlerio taktikai, kuris naikina viską, žudo nekaltas motinas, kūdikius ir senelius.

Visas pasaulis piktinasi tuo nesvietišku plėšrumu, o jūs bėgate pas jį ant burdo ir prašot užtarimo, kad jis per lietuvių kraujo praliejimą sugrąžintų Smetonos režimą ant Lietuvos žmonių sprando. Bet to jūs jau nesulauksite. Jūsų dienos jau baigiasi. Jau leidžiasi saulutė.

Po socializmo vėliava visa Lietuvos liaudis džiaugiasi.

K. Mykolaitis.

Ir Opera Mokės Taksus

Albany. — Gub. Lehman atsisakė pasirašyti New Yorko valstijos seimelio priimtą bilių, kuris paliuosuotų Metropolitan Operą nuo mokėjimo taksų. LaGuardia reikalavo, kad gubernatorius biliaus nepasirašytų.

Reakcijos Apaštalai Veikia

Tam tikras sąmyšis ir dezorientacija, kilusi dvasiškijos tarpe pirmais tarybų valdžios valdymo mėnesiais, pamažu atslūgsta. Pamatęs, kaip toleruojama yra religija socialistinėje šalyje, be jokių kliūčių ir trukdymų leidžiama šioje srityje pasireikšti, kleras kas kartas vis labiau pakelia galvą. Jo įžūlumas kartais peržengia bet kokias padorumo ribas.

Religija kaipo tokia užsiima savais dievais, savais dangumis, rojais ir pan. Tuomi turėtų ribotis ir dvasiškijos veikla. Deja, pastarieji gana dažnai peržengia savo religijos nubrėžtas ribas, tai čia, tai ten kišdamiesi į žemiškus reikalus. Klebonijos ir vienuolynai pastaruoju metu tampa kažkokios antisovietiškos, šovinistinės ir reakcinės agitacijos lizdais. Aplink juos spiečiasi visa reakcija, ten randa prieglaudą įvairūs liaudies priešai, ten kyla visoki nieku nepagrįsti ir nepateisinami gandai, šmeižią socialist. santvarką, didžiuosius jos vyrus, garbingąją Raudonąją Armiją ir pn. Taip elgdamiesi jie stačiai provokuoja visą darbo liaudį ir tarybų valdžią. Tačiau tokiems viena žinotina: tikybų išpažinimo tolerancija, kurią laiduoja konstitucija, liečia tik tikybą ir jos išpažinėjus, o ne religijos skraistę prisidengusius politikierius ir antitarybinius agitatorius. Pastarieji bus taip traktuojami, kaip ir kiekvienas diversantas ar liaudies priešas.

Pastangos suagituoti tam tikrus visuomenės sluoksnius, nustatyti juos prieš socialistinę santvarką, skatinti, kad menkiau, ne taip sąžiningai atliktų darbą, tegul ir daugumoje atvejų yra bevaisės, vis tik reikia atkreipti į jas dėmesį.

Reakcijos apaštalai stengiasi pralysti visur, pasiekti kiekvieną, pradedant vaiku, baigiant seniu.

Netvarka yra kai kuriuose vaikų namuose, kur dar šiokios tokios įtakos aulėjimui turi vienuolės. Štai eilė pavyzdžių: Vaikų namuose Vilniuje Nr. 18 (Ukmergės g-vė 29), Nr. 17 (Stepono 36), Nr. 22 (Aušros Vartų) vienuolės aiškiai agituoja vaikus neklausyti auklėtojų, visaip šmeižia tarybų valdžią, įvairiais gandai ir melagystėmis stengiasi iškreipti jų tiesius charakterius. Dar blogiau yra vaikų namuose Nr. 6 Aušros gatvėje 10 ir Ukmergės gatvėje 1. — Vaikų namuose Nr. 71, kur vienuolės tiesiog įžeidžia valdžios pastatytus auklėtojus ir stengiasi paveržti jų teises. Rinkimų į Aukščiausiąją Tarybą metu, tos didžiosios darbo žmonių iškilmės dieną kai kurių vienuolynų perdėtiniai stačiai neleido savo civilių tarnautojų balsuoti.

Panašūs faktai be abejo įšeina jau iš religijos išpažinimo ribų, jie rodyte rodo, kad čia turima reikalo ne su tikyba ir maldomis, bet su tam tikra politika, tam tikra reakcijos vedama akcija,—akcija, kuri toli gražu nesiderina su tarybų valdžios vedama linija. Į tai kaip tik atkreiptinas deramas dėmesys.

Tarybų valdžia yra nusistačiusi nesikišti į religinius žmonių reikalus. Kas ką nori, — gali nedraudžiamas tikėti. Tačiau negalima daryti iš religijos svietiško dalyko. Negalima naudoti jos, kaip agitacijos įrankio, nukreipto prieš darbo žmonių diktatūrą, ginančio kapitalistų ir reakcijos reikalus.

Dauguma tikrai pažangių darbo žmonių jau nusikratė ar baigia nusikratyti to, kas atgyveno, savo energiją aukodami socialistinio žmogaus gerbūviui kurti čia, žemėje. Jais turi pasekti ir visi likusieji, nusigrįždami nuo tos niekingos vakardienos ir nelemtų jos apaštalų.

("Vilniaus Balsas")

Artileristai Jungt. Valstijų kariai daro pratimus Fort Lewis, Wash.

Volunteer Youth Build LDS In Current Membership Drive

BROOKLYN, N. Y.—A new three foot high trophy, gilt-finished, beautifully engraved, is the prize at stake for the various LDS youth branches in the current membership drive being held by the fraternal organization.

The membership drive, being run in order to raise the organization's membership to the 10,000 mark, has already netted one hundred volunteers among its youthful members who have said that they will do their part in order to get the trophy pictured here for their branch.

The Trophy

"I Have Done My Part" buttons are being sent to each member who has showed his loyalty to the LDS bby signing up at least one new member. Organizers are proud of these buttoms, symbols of active work, and are wearing them everywhere they go.

Competition among the various youth branches is highlighting the drive. From Montello, Mass., comes word that the gLiDerS branch has a standing dare open for any other LDS youth branch to accept.

Regional competition is also on the up with the news that the representatives of the Metro Council (NY-NJ) have met with representatives of the Chicago branches during the LDS Bowling Tourney in Cleveland, to iron out various details of an East-West member-raising challenge.

The brain women never interest us like the heart women; white roses please less than red.—Oliver Wendell Holmes.

* * *

Diner — Are you the waitress who took my order?

Watress—Yes, sir.

Diner—You're still looking well—how are your grandchildren?

White Collars and Peace

No group is more seriously menaced than the white collar workers it was agreed by the Office, Government and Press panel of the American Peace Mobilization attended by more than 250 delegates from all parts of the country.

In the words of the delegate, "Quietly they feel very strongly against war." The job of the delegates is to translate this "quiet" sentiment into action.

Danied Allen, secretary-treasurer of the N. Y. Dist. State, County and Municipal Workers, was chairman of the meeting. Keynote speaker was Lewis Merrill, president of the United Office and Professional Workers.

Major recommendations of the panel were: (1) that all delegates on their return to their organizations set up peace committees to carry on educational work and (2) that a national organization of labor and peace be formed to carry the APM program into action.

LESSONS OF 1917

During the last war, it was pointed out, the real wages of white collar workers decreased some 25 per cent. The post-war depression and the crisis year of the 1930's have further intensified their insecurity.

The present defense program, in spite of the illusions of a new prosperity, has already resulted in more unemployment. Ten per cent of the employees in the brokerage industry, for instance, were laid off within the past six months.

Difficulties in maintaining wage standards in the face of the rising cost of living are greater than ever before, delegates showed. Because of the attitude of the government, both as employer and as arbitrator, negotiations are more difficult and strikes must be fought longer.

AID 'LIVING AMERICANS'

The fight for peace will be successful, it was agreed, if delegates bring back to organizations a clear report of these conditions—for people, to take action, must understand their problems.

To back away from this question is to open up a highway to defeat on organization. Trade union leaders must speak out openly, now, for "aid to living Americans."

In summing up the discussion, Merrill pointed out that white collar workers are militant and will take action. As proof he cited successful newspaper strikes, recent large contracts signed by the Office Workers, and the remarkable gains recently showed by every white collar union.

"Action for peace gives us the opportunity for real unity with the unemployed and with industrial workers, both of which groups are heartened by office workers' support," he said.

'ACTION' RESOLUTIONS

Other resolutions adopted were: for a federal health program; for independent political action, working toward the formation of a farmer-labor party; for support of the teachers in their fight for free trade unionism; against Dies Committee and FBI investigations and state committees aping their methods; condemning the drive to deport Harry Bridges; comdemning the Pennsylvania State Secretary for his move to scrap the civil service lists; and opposing removal of Carey McWilliams, California Housing Commisioner.

Specific recommendations were for support of all community activities in defense of the people, and formation of peace committees within organizations to organize forums and distribute literature to both organized and unorganized white collar workers.

Many Liths at Baltic Art Exhibition

NEW YORK, N. Y.—The Baltic Art Exhibition, which ran for one week here, closed yesterday after several hundred people had seen the many paintings on exhibition.

Among the more popular Lithuanian artists represented we found examples of the work of John S. Bullis whose cartoons have very often appeared on these pages. John Gresh, familiar to many as a member of the LDS Nat'l Youth Committee, was represented with a number of watercolors, sketches and copies of famous paintings.

Ad Reinhardt, the art editor of the New Masses magazine, is represented with a painting. In the appied art section we found masks and designs by Albin Kayrukstis and Al Pross.

A significant aspect of the exhibition is the fact that a greater part of those artists represented were American-born young men and women who have found a good part of inspiration in the cultural heritages of the people of the Baltic.

FLASH! Chi. Redwings Win Tourney!

Further details on the LDS Bowling Tournament held in Cleveland over the week-end will be found in Friday's issue of the Youth Section.

War Profits Go Up and Up!

NEW YORK. — Dividend rates of stock listed on the New York Stock Exchange are going up, it was reported this week. Ninety-nine stocks listed on the exchange are yielding more than 10 per cent, according to a summary in the Exchange's official publication. Over 150 stocks are paying but more than 9 per cent; 226, more than 8 per cent; and 311 more than 7 per cent.

In 1940, the average return on the 577 stocks was 7.2 per cent.

Using financial language to tell its story, the Exchange publication said:

"The vitality of the industrial backgrownd supporting these yields (dividend payments) is well known. Even if the yield should be cut in half, they would still be generous in comparison with the present return afforded by most other forms of investment which are available to the public."

LAISVĖ YOUTH SECTION

More Care of Draftees Necessary for Their Health

HARRISBURG, Pa. — If all the army camps are in the same condition as the massive cantonment at Indiantown Gap, Lebanon County, then tens of thousands of American draftees must be laughing up their sleeves at the righteous election speech warlord Roosevelt delivered in Boston. That evening, toward the close of the "two-party-one-party" campaign, the President aimed sentimental phrases at the mothers and fathers of America, assuring them that their boys would get "all the comforts of home" when they were dragged off to learn the art of sticking a bayonet through another's heart.

For one thing, sickness is rampant in Indiantown. Barracks are badly heated. Frozen earth softens into slime at the first sign of a warming sun because the "war experts" put the cart before the horse and built the camp before the roads. To top it all off in good fascist style, the military chiefs in Washington have boldly announced that the cost of the camp construction project actually was double the originally estimated $6,211,765. This announcement came after the troops began to move in, when the people would be less anxious to criticize the camp. They tend to praise it when the boys are forced to make it their home, all of which greatly aids the cause of the news-suppressing military leaders. The bill has been run up to $12,680,800 through faulty estimating. And the so-called "faulty estimating" allows "pet" low-bidders on contracting jobs to collect monstrous sums which at first the public was told they wouldn't receive. Some 220 barrack buildings were authorized without lavatory facilities.

Three weeks ago large-scale troop movements in Indiantown began in a swirling snowstorm, and thousands of draftees fresh from their warm homes were cast into the drafty shells of barracks Uncle Sam had provided for them, thanks to Anglo-American imperialism. Indiantown Gap has a brand new 750-bed hospital. And it soon will have a brand new wing to house 150 men. It's important that the hospital should hold 900 — and perhaps many more.

For two solid weeks, an average of 50 soldiers were admitted to the camp hospital with measles, colds, sore throats, bruises, lacerations, boils, abcesses and pneumonia. Each day the sick list rose from, 110 to 225, to 350, to 450, to 600, and news releases regarding the nature of the illnesses were at a premium. Then one day there was a slight decrease. One morning the figure was set at nine officers and **only 558 men.**

Difficulty in pumping sufficient water into the Indiantown camp is another sore spot for the soldiers. And as for the warping boards in the barracks-wall — wait until the green lumber dries out this spring. Rainstorms will flood the floors and the "army experts" who sprout gold braids may be mighty sorry they didn't insist on slapping a coat of paint on the new buildings. There are 788 new buildings and not a drop of paint in sight. And since the army used non-union labor in constructing the buildings, it might be interesting to learn more about the lucky guys who had charge of spending $12,680,000 of your money and mine.

Just one more touch of "adequacy" regarding Indiantown: It's reported that only one veterinarian has been assigned to stables which house some 500 horses. **K.**

Gala Sports Hop In Newark

Something is doing and Newark is doing it: Bango!

In the past few years the Newark LoDeStars have arranged very successful social affairs. Not wishing to have this year made an exception, we have planned a **Gala Sports Hop.** It will be held Saturday, May 31, 1941, at St. George's Hall at 180 New York Ave. in Newark.

We feature the popular dance music of Will Anns, his sax and orchestra. Dancing starts at 8:45. Admission is 55c. (tax incl.)

—Cor.

Lithuanians Marched in May Day Parade

BROOKLYN, N. Y. — Among the thousands that marched in the streets of New York on May First was a large group of Lithuanians. They paraded in silent formation led by the American flag and a larger sign reading 'American Lithuanians for Peace and Freedom!"

Not all Lithuanians were marching in the Lith section. Quite a few were noticed in the youth organizations section, the Food Workers Union and a number of other unions. A group from Binghamton, N. Y., was also at the parade.

The Lithuanians began to march at a quarter to 7 and ended at a quarter to eight. The length of the march stretched from 37th St. and Ninth Avenue to Union Square where the marchers disbanded.

Chicago's LDS Redwings "A" Bowling Team which had high hopes of winning in the Nat'l LDS Bowling Tourney held in Cleveland last weekend. In the next issue, we'll give you the winners. Above, l. to r. (top) are: John Bernot, Frank ("Pop") Kwain and Stan Bernot. Bottom. Frank Soloman and George Kwain.

CONSTANT LISTENER...

Having been mentioned by Radio's Rodent No. 1 on a Sunday evening broadcast, I feel I should devote a column to him. No, he did not exactly mention my name, but he spoke about the "hand-picked delegates" to the American People Meeting. Being one of these, naturally I felt he was referring to me personally.

On his last broadcast, Walter Winchell felt quite ill-used because not only the Reds, but also Mrs. Dilling, are persecuting him by asking for a boycott of his sponsor's products. Not so long ago, Mrs. Dilling who wrote "The Red Network" was in high favor with Walter and other Hearst boys. Although the dear lady bared the Moscow plots in this tome, she could not see eye to eye about sending the American boys to die for Britain. She even organized a protest of mothers in Washington. The press and radio immediately questioned whether she even was a mother. It remained for our own litle WHC at the Cornell University in Ithaca to dig up the scandal that Mrs. Dilling did have a son who had been asked to leave the Alma Mater under suspicious circumstances. An example of how the rats turn on their own under pressure of war propaganda.

"A WORKERS HANDS"

Now, if the ether could be cleared of the pollution that Rodent No. 1 spreads about all progressive elements, I'd certainly ask all girl readers to boycott the product, nothing extra nor altogether soothing to the hands, so it should be no sacrifice to pass on to something else at the drug counter.

But what if you should lose your man if your hands do not match the softness desired by Walter's sponsors? Now, no reason to be scared for I'll let you in on a secret. The first time my man noticed me as a possible heart beat, although we had been attending meetings together for months, was when he noticed that I had a "worker's hands." Romances like this do not get publicity on the radio, or we might have been spared years of Winchell's noxious propaganda. So, girls, are you willing to take a chance and pass up Jergen's Lotion the next time you are at the beauty counter?

Laila Larson.

Austrians Demonstrate Against Food Shortage.

Basle. (By Mail). — Demonstrations and meetings against the food shortage were held in the market hall of the Third District in Vienna. The new Reich Commisar, Baldur von Schirach, was heckled badly at a works meeting at the Simmering wagon works. Severe measures have been taken against the growing unrest among the workers: machine-guns have been trained outside the munition factories at St. Polten and Amstetten. The manager of a well known rubber factory was arrested for insulting the Nazis and the workers at the factory struck in protest.

These are the two trophies which some lucky five-man and a five-woman team have won at the LDS Bowling Tourney held over the week-end in Cleveland, Ohio. Individual, double and all-events winners also received prizes, among which were several beautiful gold bowling "charms."

LOOKING AHEAD

Anti-Labor Bills Are No Joke; Pretending to be for "National Defense", They Try to Throttle a Decent Standard of Living and Abolish Democracy While Pretending to Defend It!

Quite a few people who today thoughtlessly applaud demands for a "curb on labor" are going to find themselves in the same sort of fix as victims of the schoolboy gag about the Siamese national anthem.

"O wha ta na Siam" are the strange words the victim is instructed to sing. And he usually repeats them a number of times, to the great enjoyment of the small boys in the know, before he realizes he is just proclaiming his own asininity.

The demagogue who seeks to put over anti-labor legislation always tries to make you thing it's the other fellow he's after. He will rave about saboteurs, reds, racketeers and declare he means nothing but good for the honest American workingman.

But beware when his hand goes out to pat you on the back. For like as not, while you glow with pride, he will be fixing a "Kick Me" sign to the back of your pants.

* * *

Gallup polls and other surveys purport to show quite a demand, even among working people, for the legal curbing of labor unions.

If some there are who feel this way, it is unquestionably "the other fellow" they think should be curbed. Assuredly they would not vote that way, if they realized that the the curb-labor campaign is really gunning for them—to keep down their wages, make them slaves to their jobs, destroy their security of employment, and punish them severly if they protest against unfair conditions.

Just look at the Vinson anti-strike bill if you have any doubts as to what the curb-labor boys are trying to do—or whose pants are going to get kicked.

This bill is the first practical result, in the federal Congress, of the whole nationwide propaganda campaign about defense strikes, union racketeering and radicalism, high initiation fees, sabotage, etc., etc.

But the people who are to be curbed by the Vinson bill are not the racketeers or the saboteurs or any of the other real or imaginary bogeymen used in the campaign. No, the chief sufferers are to be the plain, honest American working people whose backs the politicians love to slap.

* * *

Here are some of the things the Vinson bill would do:

(1) Under its anti-strike provisions, it would make it a criminal offense for a worker to quit work or otherwise aid a strike during a definitely prescribed period of involuntary servitude.

Every worker exercising the freedom which distinguishes him from a chattel slave, during this so-called cooling-off period, would be subject to a $5,000 fine and one year in jail.

The idea of "cooling off" is supposed to be to provide a period for negotiation and mediation before a strike takes effect. But such cooling-of periods are regularly provided voluntarily.

To compel workers to stay on the job against their will, even for a limited period, is to provoke not allay industrial unrest. It is also to destroy a basic American freedom.

* * *

(2) The open shop has long been the slogan and ideal of anti-union employers. It means that the union men must carry on their backs the non-unionists, who do not pay their share in dues for the benefits won by the union which all alike enjoy.

(3) The Vinson bill would destroy much of the protection of the right to organize which the Natl. Labor Relations Act provides. It would do this through a provision forbidding unions to "use coercive measures of any kind.'

The joker is that even the most ordinary union organizing activities have been considered "coercive" from time to time, and might be forbidden under this clause.

The Chamber of Commerce of the U. E., for instance, recently referred to union requests for higher wages as attempts to "coerce wage increases."

* * *

(4) The Vinson bill would destroy the protection of the Wagner Act in another respect as well, by permitting employers to fire active unionists almost at will.

It would permit the employer to discharge any worker if he, the employer, "has reasonable cause to believe" that such a worker holds subversive opinions or belongs to a subversive organiation.

MEN OF BOYS TOWN

Adapted from the METRO-GOLDWYN-MAYER Picture by RANDALL M. WHITE

SYNOPSIS: *Father Flanagan's (Spencer Tracy) over-enthusiasm has involved Boys Town in desperate financial difficulties. Ted Marley (Larry Nunn), paroled to Boys Town after having been convicted of killing a reform school guard at Marysport, is returning to faith in mankind as the result of Whitey Marsh's (Mickey Rooney) efforts; Whitey is Mayor of Boys Town. Ted has agreed to allow Dr. Tom Fellows to examine him to see if his paralyzed legs may be restored to usefulness.*

NOW READ CHAPTER FOUR—BELOW

"I'm afraid I don't dance so well. I've been too busy to learn."

In the Maitlands' luxurious home, Whitey amazed his foster parents by the ease with which he conformed to conditions nothing in his previous life had trained him to expect. They showered him with gifts. He had his own smart little roadster—and the den above the family garage was a play room such as few boys ever know.

Copyright 1941, Loew's, Inc.

"If you come here again I'll split this club over your skull!"

Still loyal to the ideals of Boys Town and fulfilling a promise he had made to Ted, Whitey paid an early visit to Marysport Reform School, scene of the crippled boy's great tragedy, where Ted's pal, Miles Fenely, was still confined. A surly guard refused to admit him. While they argued tough little Flip Breyer slid over the wall to hide in Whitey's car.

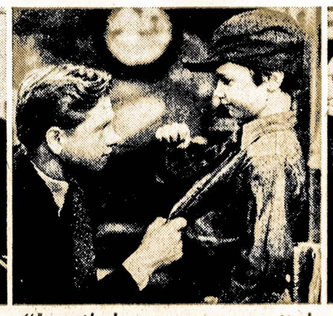

"I was the boss . . . some guy ratted and we all landed in stir!"

"What to do?" Flip's bleeding back, sign of brutal punishment, stirred the young idealist. He could reach Father Flanagan over his short wave radio set in the den and ask for advice. It was in the den Flip, a mere child, boasted of his criminal exploits—and it was from the den Flip stole an ancient trophy—a pistol—and disappeared!

"That's 'em all right! The little 'un stuck a gun in me ribs!"

Flip was about to try a second stick-up when Whitey found him. A roll of bills he tried to hide told the troubled Mayor of Boys Town he had been too late to prevent a first one. "We're going to give that money back," he cried, as he hustled Flip into his car. But the alarm was already out—and innocent Whitey was caught in the web little Flip had spun. "Reform" unto death—*in the next chapter.*

Grigorij Romm

JIS IR JI

Vienveiksmis vaizdelis

PERSONAŽAI:

JIS — Žydas laikrodininkas, 60 metų.

JI — Sovietų armijos daktarė, apie 30 m. Uniformuota.

Scena: Mažas miestelis vakarinėj Baltgudijoj.

Laikas: Po trijų dienų Sovietų armijai okupavus miestelį.

Uždangai pakilus, matosi vargingo laikrodininko dirbtuvėlės kambarys. Stovi pora lentinių stalelių, viena kita kėdė. Laikrodininkas stovi vidury scenos su budininku laikrodžiu rankose, aimanuoja.

JIS: Ach, kokis tai gyvenimas! Per trisdešimts aštuonis metus sunkiai dirbau tik todėl, kad dabar galėčiau stovėti su šiuom laikrodžiu ir nežinoti, ką su juom daryt: dėti langan ar ne? Ar aš, laikrodininkas Zalman Abramovičius, dar gyvas ar jau ne? Tik trys dienos kaip bolševikai užėjo, o žiūrėk, ką jie padarė! Viskas kojom aukštyn apsivertė. O juk buvo laikai, kuomet, būdavo, kiekvieną **Sabbath** rytą užeidavo policijos viršininkas, atsisėsdavo sau kaip ponas, ir suvalgydavo viską, ką tik turėdavom sau pietum pasirūpinę — silkę, **gefillte fiš**, kapotus plaučius, sriubą ir mėsą; kad sklandžiau rytųsi, būdavo, išgeria stiklinę kitą **peišekufkos** ir, nusišluostęs sau barzdą, vieton padėkoti man, sakydavo: "Dievaži, jūsų religija nevisai taip jau bloga!" ir išeidavo. Niu, Velykų, Kalėdų ir Naujų Metų proga, turėdavau dar ir pinigais jiems išmesti. Vėliau įsikūrė Lenkija. Policijos viršininko jau nebuvo. Tad atsirado vyresnysis iš **vojevodstvos.** Kame čia skirtumas? Jis ateidavo sykį į savaitę ir pasiimdavo dviejų savaičių mano uždarbį. Paskui, tulą laiką būdavo ramu, niekas neužkabindavo. Tai būdavo apiplėšimas, suprantama, bet po to, visgi, palikdavo mane ramybėje, galėdavau sėdėti ir dirbti tiek valandų, kiek tik galėdavau — dvyliką, tryliką valandų į dieną. Renda, taksai, mokesčiai ir mokestėliai juk turi būt sumokėti, ar ne?...

O dabar? Niekas nereikalauja pinigų. Abelnai, nuo šio karo prasidėjimo, per dienų dienas netenka gyvo žmogaus matyti. Siuvėjas Abromas Leizeris sako, kad jie iš mūs viską o viską atims. Ir ką gi jie atims? "Produkcijos priemones." Na... Adatą nuo jo atims? O gal žirkles? Mano padidinantį stiklą? (Gūsčioja pečiais.) Ai-ai-ai! (Žiūri į budininką.) O gal ir išdėti laikrodį langan dėl visako. (Artinasi prie lango.) Hm... Kaip tai keista: šis laikrodis išstovėjo lange trisdešimts aštuonis metus, ir visiems praeiviams buvo aišku, kad Zalman Abramovičius sėdi ir ramiai sau dirba... Ir štai, staiga, nėr laikrodžio lange. Nejaugi Zalman Abramovičius mirė? Ką??... (Išdeda laikrodį langan.) Nieko nesimato gatvėje. Matomai, visi bus palei didįjį vieškelį. Čionai vistiek niekas neužeis. O gal Abromas Leizeris ir teisybę sakė? Gal būt geriau laikrodį paslėpus?... (paima laikrodį iš lango.) Ė, kas do skirtumas?... Tegul sau bus lange! Tai bent žinosiu, kur aš stoviu... (Vėl išdeda laikrodį langan, prisideda prie akies padidinantį stiklą, sėdasi dirbti ir niūniuoja dainelę:)

Avramenu, Isaakenu...
Tėveli tu mūsų...
Kod tu nesimeldi
Geriausiąjam Dievui
Už mus...

Žingeldu būt žinoti, ką kepurnikas Bermanas dabar darys. Jis turėjo užsisakęs dešimts lenkų karelviškų kepurių, visokių pažibučių, pilną dėžę diržų ir sakčių su erelio herbu... Kam tas dabar bus reikalinga?... Gal maskaradų baliui?... Dabar tas žmogus visai subankrūtuos. O juk turi pačią ir penkius vaikus. Mano biznis saugesnis. Juk ir bolševikai be laikrodžių apsieiti negalės. (Dirba ir dainuoja.)

Kad mūs visų žmonos turėtų ką valgyt,
O mūsų vaikučiai turėtų ką gert —
Adonoi — oi— Eichod!
(Įeina JI)

JI: Gerą dieną.

JIS: Gerą dieną. (Nusiima padidinantį stiklą į šalį.) Gott meiner, moteris! Ką turiu daryti? Niekad dar savo gyvenime nepapirkinėjau moters... (Į JĄ.) Kuom galiu tamstai patarnauti, panele?

JI: Aš turiu čia mažą darbelį. Pataisykį man šitą laikrodėlį. (Nuima nuo rankos laikrodėlį ir duoda jam.)

JIS: Acha, mažas darbelis? Matysime... (Į šalį.) Dar jauna, bet gudri, kaip ir visi jie. Visi jie pradeda panašiai, kai nori gauti pinigų. (Apžiūrinėja laikrodėlį. Į JĄ.) Stiklelis sudaužytas. Mažoji rodyklėlė nulaužta, o didžioji — sulenkta. Turbūt, buvo išpuolęs, a?

JI: Ne, aš automobilyje smarkokai susitrenkiau...

JIS: Visai sustojęs, netvaksi... Pažiūrėsime į vidų. (Atvožia.) Aš tamstai jį pataisysiu. Kas gi čia? (Skaito viršelio apatinėj pusėj įgraviruotus žodžius.) "...Už didžiai širdingus darbus. Vorošilovas..." Vorošilovas? Kuris Vorošilovas? Tai yra, Vorošilovas?

JI: (Su šypsa) Taip, Vorošilovas.

JIS: Tai kieno tas laikrodėlis?

JI: Mano.

JIS: Tamstos? A-a... Gal malonėsite prisėsti? (Patraukia artyn kėdę.) Atsiprašau tamstos, kad pas mane tokia betvarkė! Prašau...

JI: (pati pasiimdama kėdę): Tai nieko. Viskas gerai. Prašau nesirūpinti.

JIS: Ai-ai-ai... Vorošilov! Jis tamstai davė šį laikrodėlį!... Vieną minutytę, tik vieną minutytę. Labai puikus laikrodėlis, labai puikus! Tikėk man, aš nemažai nusimanau apie laikrodėlius. He, he! Tūkstančiai laikrodėlių yra perėję per mano rankas. Palūkėk tik minutėlę, aš rasiu stikliuką, rasiu rodyklukę, — viską rasiu ir sutaisysiu! (Dirbdamas.) Ai-ai!... tokia jauna mergina, o Vorošilovas davė dovanų laikrodėlį "už didžiai širdingus darbus"... Atleiskite man už smalsumą: norėčia žinoti, kuom gi tamsta esi?

JI: Aš esu daktarė.

JIS: Daktaras? Puiku. Bet už ką tamsta gavai laikrodėlį?

JI: Už manąjį darbą laike mūšių ties ežeru Hassan.

JIS: Hassan? Tai, turbūt, labai, labai toli?...

JI: Taip, Tolimuose Rytuose.

JIS: Matomai, tamsta esi labai drąsi mergina, už tai Vorošilovas ir apdovanojo taip puikia dovaną! Tamstos tėveliai, manau, tuomi labai džiaugiasi ir didžiuojasi?

JI: Mano tetušis ir mamytė jau seniai mirę.

JIS: Nei tetušio, nei mamytės?... Labai gaila... Apdovanota karo fronte... Daktarė. Įsivaizdinkite, moteris — armijos daktaras! Ir mano nelaimingas sūnus troško...

JI: Ilijušas?

JIS: Taip, Ilijušas, Elčikas... Bet, kaip tamsta žinai jo vardą?

JI (su šypsa): Bolševikai turi žinoti viską. O kur jis dabar?

JIS: Ach, kur jis... Lyg kad aš žinočiau? Jau virš metai, kaip nieko nuo jo negirdėjau. Paskutinį laišką gavau nuo jo iš... iš (silibezuoja iš popierėlio), kaip jie ten tą vietą vadina?... Iš Kal-ku-tos, Kalkuta. Labai, labai toli iš čia. Sako, toliau negu į Ameriką ir atgal, toliau negu į Australiją. Jau bus penki metai, kaip išvažiavo iš namų, pabėgo... O policiją dėl jo vis man neduoda ramybės.

JI: Pabėgo?

JIS: Taip, pabėgo, nes nenorėjo būti Lenkijos armijos kareiviu. Ir kodėl jis juom turėjo būti? Tamsta, manau, supranti, ką reiškia tarnauti lenkų armijoj, o ypatingai esant žydų tautybės žmogum?... Štai, kad ir Semelevičių Ickus, sūnus skersai gatvės gyvenančio mano kaimyno, gali būti tam pavyzdžiu. Pernai jį buvo paėmę į armiją. Buvo gražus vaikinas, sveikas. Už mėnesio buvo aplankyti tėvų. Jis baisiai atrodė: priešakiniai dantys išmušti. Mušė jį ten visi. Už šešių mėnesių iš armijos jį visai paliuosavo su visiškai pakirsta sveikata. Ir dabar dar kraujais spjaudo. Ir kam tiems ponams tarnauti? Už ką? Ar kad dar sunkesnį jungą mums uždėtų? Kad daugiau kalėjimų pristatytų?... Mano Elčikas irgi labai norėjo patapti daktaru.

JI: O gal jis, galų gale, ir liks daktaru. Kalkuta yra didelis miestas.

JIS: Gal būt, kas žino?

JI: Tuojaus sužinosi. Dabar jis galės parašyti, ir net sugrįžti.

(Tąsa bus)

Anglijos mokyklos vaikai (Kingstone) praktikuojasi, kaip naudoti nuo nuodingų dujų apsisaugoti maskas.

ŠYPSENOS

ŽVALGYBININKŲ ATSIŠAUKIMAS Į AMERIKOS LIETUVIUS

Kuomet iš mūsų rankų išslydo
Poniškoji, graži Lietuva,
Mes pasprukom tiesiog į Berlyną;
Bet, dabar jau ir čia velniava.

"Tautos vadas" pasiglemžė aukso, —
Jo netraukia velniai kolkas dar,
O man vabzdžiai jau šonus apgraužė,
Kaip bezdžionė krapštausi dabar.

Jau šampano senai neragavau,
Kepstas antis tik sapne matau,
Pilvas staugia kaip alkanas vilkas,
Gyvą šunį praryčiau tuojau!

Ar Amerikos lietuviai miega,
Kad nesiunčia greičiau pašalpos?
Ar apkurto, kad šauksmo negirdi
"Savo brolių" — bėglių Lietuvos?

Lietuvoje mes buvom valdonais!
Ten turėjom dirbtuves, dvarus,
Jūsų motinos, tėvai ir broliai
Mums vergavo ir krovė turtus.

Ne dėl darbo mes esam sutverti,
Ne kad žemę kapstyti nagais,
Bet ponauti ir būti valdonais,
Jodinėti beturčių sprandais.

Iš valstybės algų nebegaunam,
Driskiai valdo dirbtuves, dvarus,
Jei jūs akmenio širdis turėsit
Lietuvos ponų veislė pražus!

Jei Amerikos lietuvių centai
Mus išgelbėt greičiau neskubės,
Mes juk ponai, mes dirbti nemokam,
Tai Berlyne gal padvėsti reikės...

Raguotis.

"LAISVĖS" NAUDAI

PIKNIKAI

Prašome pasižymėti, kad dienraščio "Laisvės" naudai didieji piknikai įvyks:

BALTIMORE, MD. Gegužės May 25
LIBERTY PARK
Foster & Moffet Aves.

MAYNARD, MASS. Liepos July 4
VOSE PAVILION PARK

BROOKLYN, N. Y. Liepos July 6
KLASČIAUS CLINTON PARK
Betts & Maspeth Avenues, Maspeth, N. Y.

Laisvoji Sakykla

Ar Lietuviai Turi Gerbti Smetoną?

Pasikeitus Lietuvoje santvarkai, Smetona ir kiti jo pasekėjai bėga iš Lietuvos pasivadindami save nuskriaustais pabėgėliais.

Kyla klausimas, kodėl tie fašistiniai ponai bėgo, kas juos veja?

O priežastis štai kame glūdi. Pasibaigė parazitų dienos Lietuvoje, dabar visi tie, kurie skriaudė Lietuvą ir jos liaudį per daugelį metų, bėga į mūsų šalį—į Ameriką. Mes, Amerikos žmonės, nepageidaujame tokių bėglių. Tad dėl ko dabar Amerikos lietuviai turėtų gerbti Smetoną ir visus smetonlaižius bėglius rengiant jiems pagerbimo bankietus? Ar todėl, kad tie buvę neteisėti Lietuvos liaudies valdytojai nubankrūtino tą šalelę finansiniai ir kultūriniai; ar dėl to juos gerbti, kad jie būdami fašistinio režimo priešakyje šaudė geriausius Lietuvos sūnus ir kalėjimuose ir koncentracijų logeriuose kankino? Ar už tai jie turi būt gerbiami, kad kankino ir terorizavo šimtus Lietuvos sūnų ir dukterų, kurie kovojo už geresnį gyvenimą, kurie kovojo už žodžio laisvę?

Brangus lietuvi, tu, kuris lankai bankietus tų bėglių pagerbimui, pagalvok, ar verti tie asmenys tokios pagarbos.

Iš to išplaukia dar vienas klausimas, būtent, ar tiems bėgliams yra reikalingos aukos? Reikia pasakyti, kad tie vadinami "nuskriausti bėgliai" turi daugiau pinigų, negu bet kuris Amerikos lietuvis.

Paimkim, pavyzdžiui, Smetoną. Jis turi tūkstančius bankuose, turi kavos plantaciją ir kitokių nuosavybių. Man atrodo, kad tokiems bėgliams nėra reikalo rinkti aukas.

Suprantama, jeigu kuris turi daugiau pinigų, negu proto, tas gali aukoti, kiek tik nori ir magaryčioms gali pabučiuoti jų nutriušėjusias barzdas. Man atrodo, kad tokie bėgliai nėra verti nei jokios simpatijos, nei pagarbos.

Mes privalome rūpintis reikalais šalies, kurioje mes gyvename ir dirbame, bet ne tokiais šarlataniškais pabėgėliais.

Vystanti Gėlė.

Gaukite "Laisvei" naujų skaitytojų

SANDĖLIS VISOKIŲ

ŠAKNŲ IR ŽOLIŲ

Kadangi uogos, Liepos žiedai, pelunas, alerų šaknys, ramunėliai, apvyniai, gumbažolės, trukžolės, valerijonai galima gauti ant svarų po 70c svaras, arba bile kokių 6 svarai už $3.30.

Taipgi aš turiu visokių sutaisytų žolių pakeliuose su angliškais ir lietuviškais užvadinimais, kam jos naudingos ir kaip vartoti.

Nervų arbata	85c
Vidurių reguliatorius	60c
Dusulio arbata	60c
Kokliušo arbata	60c
Ramatų žolės	60c
Trajankos 60c arba 3 pk.	$1.50.

Žolių knygelė aprašo visokias žoles ir šaknis—25c. Mikaldos pranašystės—25c. Sapnų knygelė, atmena gerai sapnus su kazyrų nukėlimais ir planetų atspėjimais 35c.

Lengvas būdas išmokti angliškos kalbos be kito pagelbos 35c.

M. ZUKAITIS
334 Dean Street
SPENCERPORT, N. Y.

MATEUŠAS SIMONAVIČIUS
Gražiai Įrengta Susiėjimams Įstaiga

Vietos ir importuotos degtinės ir vynai, geriausių bravorų alus ir ėlius. Kada būsite Brooklyne, užeikite susipažinti.

Kiekvieną subatą karšta vakarienė. Atskiras kambarys, užėjimui su moterimis. Nedėliomis atdaras nuo 1 val. dieną iki vėlai.

426 South 5th Street — Brooklyn, N. Y.
Blokas nuo Hewes St. eleveiterio stoties. — Tel. Evergreen 4-9508

Drabužių Krautuvė
Geo. Kaminskas ir Sūnai
152 Ferry Street, Newark, N. J.
kampas Adam St.,

Pavasaris su šventėm jau ir vėl čia. Kaip girdėt, tai labai daug žmonių kalba, kad pavasario pirkinius geriausia pirkti **Kaminsky Krautuvėj.** Galima gauti ką tik nori, nereikia vaikščioti per visą miestą ir ieškoti.

Čia galima gauti moterims, vyrams ir vaikams ir ką tik užgimusiems kūdikiams drabužių.

Dabar galima gauti gatavus pavasarinius langatiesius (kortinus) ir galima mastais nusipirkti. Turime didelį pasirinkimą visokių reikmenų kambariam išrėdyti. Floridos stylio **Slip Covers,** padarome pagal užsakymą arba mastais parduodame. Nepaisant, koki būtų jūsų rakandai, mūs patyrę siuvėjai pritaikys pagal jūsų skonį.

Mūsų kainos prieinamos, patarnavimas mandagus. Todėl, kviečiame užeiti ir persitikrinti. Duokite mums progą parodyti jums mūsų tavorą. Prie krautuvės yra vietos automobiliams pasistatyti.

Tikimės, kad neužilgo užeisite pas mus, todėl iš anksto tariame širdingai ačiu!

Slaugės (Anglijoje) pratinasi ant savęs ir ant kūdikio anti-dujinę maską naudoti.

Kunigiškoji Artimo Meilė

Prieš 22 metus atsikraustė į Veliuonos parapiją klebonauti kun. Palonskis. Iš pažiūros buvo gana malonus kunigas. Kreipdavosi į bet kurį asmenį žodžiais: —Mano mieliausias! Karo ir vokiečių okupacijos suvarginta visuomenė Palonskį sutiko gana šiltai. Klebonas išpopuliarėjo, kaip legendariška Bętliejaus žvaigždė. Klebonas savo ruožtu nebuvo evangelijos mulkis, kuris nei sėja nei pjauna, o ėda. Jis sėjo ir pjovė ir rijo, kaip alkanas vilkas. Radęs dezorganizuotą visuomenę turėjo geriausias sąlygas ir sėjai ir pjūčiai.

Įsteigė daugelį draugijų, iš kurių ilgiausiai gyvavo "gyvojo rožančiaus draugija," kurios nariai kas mėnesį turėjo sudėti mišioms. Mišios buvo laikomos "už dūšias čyščiuje kenčiančias."

Labiausiai įpopuliarėjo "Šv. Vincento a Pauliaus d-ja," kurią įsteigė, vadovavo ir pribaigė pats kun. Palonskis.

Į šią draugiją prisirašė gana apsčiai narių, turtingų ir neturtingų. Draugijos pirmininku ir iždininku buvo pats klebonas, o revizijos komisiją sudarė kelios davatkos. Gautoms iš Amerikos pašalpoms padalyti buvo sudarytas gana ilgas šelpiamųjų sąrašas, į kurį pateko ir mano motina, kaip šeimos maitintoja, nes tėvas buvo ligotas, o aš jaunas, sesuo maža. Kadangi buvome grytelninkai — bežemiai, tai į klebono sąrašą patekome nesunkiai.

Antrą sekmadienį paskelbė, kad pašalpos yra gautos ir kad jų nesą tiek, kiek buvo tikėtasi ir paskyrė dalijimo dieną. Skirtąją dieną po ilgiausių maldų buvo peržiūrėtas sąrašas ir bedieviai iš jo išbraukti. Nors sąrašas buvo sutrumpintas, bet pašalpos padalytos šykščiai. Dalino pats klebonas. Mano motina, keturiems šeimos nariams gavo apie 2 kg. kvietinių miltų, apie 4 šaukštus taukų, 4 dėžutes kondensuoto pieno ir saują kavos pupelių.

Kitą mėnesį gavo pusę to.

Kiek kartų klebonas parsivežė pašalpų, nežinia, tik žinau, kad šelpimas buvo nutrauktas. Sekančią vasarą, beganydamas ožkas, pramatoriaus sūnus aptiko klebono rūsy prie lango dėžę, pilną kondensuoto pieno dėžučių, kurios šonus su pagaliu pralaužę iškrapštėme keletą dėžučių; kita dalis atiteko zakrastijonui. Kiek tokių dėžių klebono rūsy buvo—sunku nustatyti, bet remontuojant bažnyčią užteko užsaldinti didžiuliam katilui kavos, kurį išgerdavo dirbantieji darbininkai. Tokiam katilui užsaldinti reikėdavę apie 30 dėžučių kondensuoto pieno. Pietūs ir vakarienė buvo gaminama iš geriausių amerikoniškų miltų. Taukų kelios statinės buvo parduotos klebono vedamame kooperatyve. Kun. Palonskis apvogė bądaujančius vaikus, ligonius ir senelius. Jei kas manytų, kad Amerikos aukomis pasinaudojo varguomenė, labai klystų. "Gerasis" dievas tik kunigą apsaugojo nuo "bado."

Varguomenė greit suprato, koks velnias tupi klebono sutanoje ir pradėjo ruošti vakarus, sueigas be klebono. Per viešus vakarus būdavo deklamuojami proletariški eilėraščiai ir kt. Klebonas apskundė pažangesnius vietos gyventojus Mikuckio vadovaujamai baudžiamajai ekspedicijai, kuri atvykus nuplakdino bizūnais: Jokubauską Tadą, Šulcių Vaclovą, Ekelį Vladą ir kitus. Po tos ekzekucijos Šulcius Vaclovas mirė. Susidarė geriausios sąlygos Palonskiui plėšikauti Veliuonoje. Per 29 metų į jo rankas suplaukė turto už virš pusės mil. litų. Atėjo plikas kaip tilvikas, o išėjo važiuotas, garlaiviais, baidokais, sunkvežimiais ir dar daug buvo likę gėrybių nekilnojamo turto pavidale.

Kun. Palonskis buvo tikras kapitalistinis smakas, vyjantis auką po aukos. Štai dar vienas faktelis. Olesė Cvirkienė buvo dievobaiminga davatka. Gyveno bobelė prie miestelio savame sklype. Gana tyki moterėlė. Senatvei užėjus, buvo prižiūrima neturtingo kaimyno žilaičio. Daug kas manė, kad Cvirkienė paliks savo sklypą bet kuriai žilaičių mergaitei. Užuodęs tai, Palonskis Cvirkienę prikalbino žemiškuosius turtus užrašyti "šv. bažnyčiai." Cvirkienė užrašė sklypą, bet ne "šv. bažnyčiai," o kun. Palonskiui. Tuoj po užrašų buvo perkraustyta į kleboniją, kurioje klebono apleista, apipulta parazitų ir nuo išbadėjimo nusilpusi, po pusantrų metų pasimirė. Mirė Cvirkienė pačioje darbymetėje. Klebonas, nenorėdamas atitraukti nuo darbo arklių, pasamdė vežiką Karaliaučių, kuris už porą litų su vienu arkliu nuvežė kvailos bobelkos kūną į kapus.

O kiek tokių Palonskių, Bačkių, Spudų, Vailokaičių Lietuvoje buvo ir dar yra, kurie kaip siurbėlės apsčiai prisičiulpė valstiečių kraujo.

B. Velička
("L. Mintis")

Hartford, Conn.

Įspūdžiai iš Menininkų Parengimo

Balandžio 20 dieną, Lietuvių Ukėsų Kliubo Svetainėje atsibuvo LMS 4 Apskričio metinis koncertas, kuris susidėjo vien tik iš dainų ir šokių.

Publikos dalyvavo virš 300. Programoje dalyvavo Waterburio Vilijos Choras, Torringtono Jaunuolių Choras ir vietinis, gerai žinomas, Laisvės Choras. Juos visus vadovauja profesionalė mokytoja B. Rasimavičiūtė.

Chorai atliko savo užduotį neblogiausiai. Mokytoja buvo ir kitus kavalkus programos prirengus. Solistus, duetistus ir vyrų chorą ir šokikus. Publikai programa labai patiko. Už tai, žinoma, kreditas priklauso mokytojai.

Rengėjai svečius aprūpino gėrimais ir skaniais valgiais.

Programa būtų buvus dar gyvesnė, jeigu rengimo komisija iš kalno būtų pasirūpinus agitatyviškų menininkų, kurie būtų pridavę gilesnę prasmę tam parengimui.

Suprais Parė

Balandžio 27 d., Laisvės Choro svetainėje buvo surengta V. J. Rusevičiam 25 metų ženybinio gyvenimo sukaktiės paminėjimas. Svečių dalyvavo apie 100. Susėdę prie stalų vaišinomės gerais valgiais ir gėrimais. Pirmininkė M. Juškienė paaiškino parengimo tikslą. Paskui buvo perstatyta kalbėtojai. Bet visi beveik vienodai kalbėjo linkėdami jaunavedžiams kuogeriausio pasisekimo ir ilgiausio gyvenimo!

Jubiliatai aplaikė nuo svečių dovanų. Jubiliatai už tai jiems gražiai padėkavojo. Po ceremonijų buvo šokiai prie geros orkestros.

Vyriausiais gaspadoriais buvo M. Juškienė ir M. Rinkevičienė. Jos vertos didelio pagyrimo, už taip puikiai surengtą pokilį.

Nuo savęs dd. Rusevičiams linkiu kuopuikiausios ateities ir sulaukti auksinio jubilėjaus.

Dar turiu priminti, kad virš minėtų gaspadinių draugai vyrai serga: Z. Juška ir Rinkevičius. Abiems linkiu greito pasveikimo.

Nepaprastas Parengimas

Užbaigimui žieminio sezono ir pasitikimui pavasarinio, pas mus yrą rengiama puiki operetė "Grigutis." Operetę vaidins geriausios spėkos iš Worcesterio—Aido Choras. Tas atsibus gegužės 11 dieną. Pradžia 2 val. po pietų, Lietuvių Ukėsų Kliubo Svetainėje, 227 Lawrence Street.

Šioj operetėj yra daug gražių liaudiškų dainų. Tikimės, kad neatsiras nei vieno, kuris nenorės pamatyti šios puikios operetės. Be to, savo atsilankymu paremsite gražų kultūrinį lietuvių veikimą. O antra, tai turėsime gerą progą susipažinti arčiau su worcesteriečiais ir pasišokti kliubo moderniškoj svetainėj.

Nepamirškite pasižymėti dienos ir laiko.

Nemunas.

Anglijos Kabinetę Pakaitos

London. — Nepavykęs karas Graikijoje supurtė Churchillo kabinetą. Kabinete įsteigta nauja vieta. Lordas Beaverbrook paskirtas į tą vietą. Jis eis Valstybės Ministerio pareigas.

Manila. — Philippinų valdžios ginkluotos spėkos nušovė 20 moriečių, kurių tarpe buvo viena moteriškė. Sako, kad du šimtai moriečių buvo padarę užpuolimą ant valdžios kareivių.

OPERETĖ 'GRIGUTIS'

PENKIŲ ATIDENGIMŲ

Suvaidins Aido Choras iš Worcester, Mass.

Rengia Literatūros Draugijos kuopos, Laisvės Choras ir Lietuvių Moterų Kliubas

Sekmadienį, Gegužės 11 May, 1941

Aido Choro Moterų Grupė, vad. Karsokienės

AMERIKOS LIETUVIŲ PILIEČIŲ KLIUBE

227 LAWRENCE ST. Pradžia 1:30 val. dieną HARTFORD, CONN.

Gerbiami Hartfordo ir apylinkės Meno-Dailės Mylėtojai! Nepraleiskite progos nematę šią puikią operetę "Grigutis," pilną gražių ir natūrališkų veiksmų iš kaimo jaunimo gyvenimo, per visą veikalą eina meiliški romansai, kerštai, intrigos ir beviltiški įsimylėjusių likimai. Čia yra daug gražių dainų kurios žavi žmogaus sielą, o worcesterio Aido Choras, yra prisirengęs tinkamai suvaidinti šį gražų veikalą. Širdingai kviečiame visuomenę dalyvauti.

RENGĖJAI.

Office Phone EVergreen 4-6971 Inside Phone EVergreen 4-6485

FLUSHING

RUSSIAN & TURKISH BATHS, Inc.

29-31 MORRELL STREET BROOKLYN, N. Y

Open Day and Night

Managed by

RHEA TEITELBAUM

Vapor Room, Turkish Room, Russian Room, Large Swimming Pool, Fresh Artesian Water, Restaurant, Barber Shop Sleeping Accomodations.

Admission 50c., day & night, Saturday night 75c.

SPECIAL RATES PER WEEK

LADIES' DAYS	GENTS' DAYS
Mon. and Tues. from 12 a. m. to 11 p. m. After 11 p. m. for gents	Wed., Thurs., Fri., Sat. and Sun. all day and night.

Mes Užeinam Pas Kasmočius

UŽEIKITE IR JŪS

Great Necko pajūry puikiausia užeiga, nerasite kitos taip parankios vietos, kaip pas Kasmočius.

Salė šokiams. Gražus parkas. Didelis pasirinkimas amerikoniškų ir importuotų Degtinių, Vyno ir Šampano. O Alus tai geriausios rūšies RHEINGOLD EXTRA DRY.

Mandagus Patarnavimas ir Skanūs Užkandžiai

Išvažiavę pasivažinėt arba būdami Great Necke sustokite persitikrint.

Taipgi imame užsakymus ant pinikų, išvažiavimų ir įvairių Bankietų.

STEAMBOAT INN

89-91 STEAMBOAT RD., GREAT NECK, N. Y.

Telephone Great Neck 1546

"Gyvenimo Saulėleidis"

PIRMA KNYGA LIETUVIŲ KALBOJE APIE NUMIRUSIŲ LAIDOJIMĄ JAU GATAVA

Parašė ir Išleido

JOSEPH LeVANDA

(LEVANDAUSKAS)

337 UNION AVE., BROOKLYN, N. Y.

Knyga iš arti 300 puslapių, kaina $1.25.

Kiekvienam svarbu susipažint su sekamais dalykais: Laidojimų istorija, papročiai, apeigos, šermenų kainos, testamentai, advokatai, teismai ir kiti žinotini smulkūs dalykėliai. Taipgi balzamavimas, plastika, kaukės, chemikalai, taxidermija, koplyčios, kapinės, mausolėjai, deginimai ir tt.

Sužinokite tą ko pirmiau nežinojote, o svarbiausiai tai kam priklauso mirusio turtas. Pinigus, perlaidas ar čekius, siųskite aukščiau paduotu antrašu.

Naujos ir Užsendintos Ligos

KRAUJO, ODOS IR NERVŲ Ligos, Skilvio ir Žarnų Nesveikumai, KRAUJUOJANTI SKAUDULIAI Sėdynės ir kitokios Mėšlažarnės Ligos. Abelnas Silpnumas, Sciatica, Sąnarių Uždegimas, Reumatiški Nesveikumai, Inkstų ir Pūslės Ligos ir kiti Chroniški Nesveikumai Vyrų ir Moterų gydomi. Kraujo ir Šlapumo Tyrimai ir X-Spinduliai užtikrina teisingą ligos pažinimą ir tinkamą gydymą. Mano gydymo būdai naujoviški. Įsvirkščiama įvairūs Čiepai, kada reikalinga. Ateikite šiandien dėlei ištyrimo, o jūsų liga bus jums išaiškinta.

MEDIKALIS IŠTYRIMAS $2.00.

DR. LOUIS ZINS

(29 Metai Privačios ir Ligoninių Praktikos)

110 East 16 St., N. Y.

Tarp Union Sq. ir Irving Pl.

Šiokiom Dienom 9 A.M.—8 P.M. Sekmad. ir Šventad. 9 A.M.—2 P.M.

VIENINTĖLĖ LIETUVIŲ RAKANDŲ KRAUTUVĖ

GRAND FURNITURE CHAIR

409 ir 436 Grand St. Brooklyn, N. Y.

Tel. EVergreen 7-8451

IŠDIRBĖJAI IR PLATINTOJAI GEROS RŪŠIES RAKANDŲ

Ateikite pasižiūrėti mūsų parduodamus rakandus ir palyginkite kainas su kitomis krautuvėmis.

Duodame ant lengvų išmokėjimų be jokių nuošimčių

JŪS NIEKUR NEGAUSITE PIGIAU

Kaip Petraičių Krautuvėse

M. PETRAITIENĖ IR SŪNAI

Jūs mokėsite už rakandus, o ne už išrėdymą

CHARLES J. ROMAN

(RAMANAUSKAS)

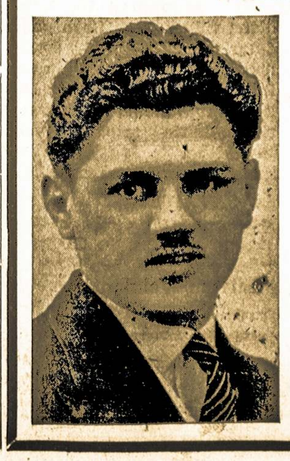

LAIDOTUVIŲ DIREKTORIUS

Liūdėsio valandoje kreipkitės pria manęs dieną ar naktį, greit suteiksime moderniską patarnavimą.

Patogiai ir gražiai moderniškai įruošta mūsų šermeninė. Mūsų patarnavimu ir kainomis busite patenkinti.

1113 Mt. Vernon Street

PHILADELPHIA, PA.

Telefonas Poplar 4110

New Yorko ir Apielinkės Žinios

Iš Socialistų-Sklokininkų 7-tos Kuopos Prakalbų

Gegužės 4 d., Grand Paradise svetainėje, LSS 7-ta kuopa (naujagadynieičiai) turėjo surengę savo prakalbas-kermošių, tikslu iškaulyt iš lengvatikių doleriukų dėl palaikymo savo visais galais suirusios ir barškančios spaudos. (Atsiprašau, jie tvirtino, kad prakalbos buvo tikslu "išlaisvinti Lietuvą.") Šio kermošiaus aktoriais - kalbėtojais buvo Stilsonas ir "didelės garbės" svečias iš Bostono, Bagočius, pirmininkaujant ponui Glaveckui.

Pirmas kalbėjo Stilsonas sakydamas, kad žmonės nenori socializmo. Esą, mūsų Amerikos žmonėms smagiau nuvažiuot į Coney Island maudytis, negu kurti socializmą. Tai dėl to jis ir kovoja už "demokratiją" ir remia karą. Sakė, kad Lietuvai vienatinė išeitis yra demokratijos laimėjime šio karo, bet nepasakė, kurioj kariaujančioj šalyj ta demokratija randasi.

Toliau p. Stilsonas, nors ir ne tais žodžiais, bet ve kokia prasme nukalbėjo:

Ant "Laisvės" ir laisviečių — fui!

Ant pažangiųjų meno ir menininkų — fui!

Ant Lietuvos kultūrėjimo ir meno — fui!

Ant Lietuvos dabartinės valdžios — fui! Ir baigė savo kalbą raginant steigti demokratišką diktatūrą ant Grand Stryto ir kadangi "Laisvę" skaito masės, tai reikia skelbti mirtiną kovą "Laisvei" (o gal laisvei) ir laisviečiams ir tokiu būdu pasigauti tas mases "Naujosios Gadynės" skaitytojais, tada jo kišenėj džinguliuos pinigai ir bus ant Grand Stryto tikra demokratija pagal Stilsono kurpalių.

Bagočius pradėjo savo kalbą dejuodamas, kad jam už prakalbas niekas neužmokės, gal tik kelionės lėšas padengs. Paskui papasakojo savo autobiografiją nuo to laiko, kada jis valė išeinamąsias vietas iki tol, kol Amerikos lietuvių pinigais jis dasivarė iki advokato ir dabar visi jį vadina advokatu. Dabar, sakė Bagočius, eina mirtina kova tarp darbininkų srovių, bet jis išreiškė vilties, kad kada nors darbininkai ir vėl pradės bendradarbiauti.

Toliau Bagočius sakė, kad trys milijonai Lietuvos lietuvių yra rusų pavergti, o vienas milijonas Amerikos lietuvių turį aukoti Bagočiui ir Stilsonui, tai juodu išlaisvins tris milijonus Lietuvos lietuvių "iš po rusų nevalios," nes jo balsas bus girdimas ir tyruose.

Smetona yra Lietuvos skurlupių pastumdėlis ir jo nereikia remti, reiškia, susipraskite ir remkite Bagočių ir Stilsoną, o jie Lietuvą išlaisvins, kaip kad išlaisvino praeito karo metu. Lietuva progresavus ir kultūrėjus prie Smetonos režimo, tik "rusams Lietuvą valdant" ji niekuomet neprogresuos.

Bagočius sakė, kad komunistai meluoją apie Smetonos valdžios pavogimą trijų raudonarmiečių, na, kad Vokietijai vienatinė ekonominė išeitis — veržimąsis į Rytus — karas su Sovietais, už tai Sovietai ir atsiuntę 20 tūkstančių armijos į Lietuvą, bet tarp Hitlerio ir Stalino karas esąs neišvengiamas. Lietuvą "rusai užgrobė," o esą tokių žmonių, kurie džiaugiasi. Jis pats nesidžiaugia, nes už tai jis negauna užmokėti. Lietuvoje "yra dabar skurdas" dėl to, kad ten išdalino dvarus ir įvedė civilę metrikaciją.

Toliau Bagočius sakė, kad Lietuvoj dabar nėra spaudos, žodžio ir susirinkimų laisvės, nors tuom pat kartu skaitė iš Lietuvos konstitucijos, kad ten ta laisvė yra. Cituodamas toliau iš Lietuvos konstitucijos apsistojo ant paragrafo, kur sakoma, kad Lietuva gali ir turi teisę atsijungti nuo Sovietų Sąjungos, kada tik ji panorės ir suriko: "Aš dabar jau noriu atsijungti." Vienas iš klausovų suriko: "O ar tu Lietuvoj gyveni?"

Užbaigiant savo cirkišką kermošių pasirodė savo pusę milijono rusiškų rublių, kuriais jis manė pasipelnyti, bet apsigavo. Taigi, dabar maldavo publikos patarimo, kaip ant jų pasipinigauti. Girdi, Bimba gavęs apmokėt rubliais už parašymą knygos "Naujoji Lietuva," tai ir jis norėtų žinot, kur Bimba iškeičia savo rublius. O pagal Bagočiaus nuomonę, Bimba už tą knygą gavęs riebiai apmokėti rubliais!...

Rep.

(Čionai, kaip ir visur, p. Bagočius negražiai apsimelavo, nes A. Bimba paminėtąją knygą paruošė nuo kasdieninio darbo atliekamu laiku ir už paruošimą negavo nei vieno cento ne tik rubliaus. — **"L." Red.**)

Motinų Dienai Minėti Ruošiama Pramoga

Kaip kas metai, taip ir šiemet, Motinų Dienos proga moterys ruošia šaunią pramogą su šokiais, geromis vaišėmis ir trumpa, marga programa. Įvyks šį sekmadienį, gegužės 11-tą, "Laisvės" salėj, 419 Lorimer St., Brooklyne.

Šokiams gries Geo. Kazakevičiaus orkestra. Kad svečiams nereikėtų pavėluoti į balių (jei pasitaikytų graži diena ir norėtų anksti popietį pabuvoti parkuose), moterys nuo 4 val. po pietų turės gatavų "chop suey," blynų ir kitokių šeimyniškų valgių. Svečiai į balių galės važiuoti tiesiai iš parkų ir čia užsisakyti vakarienę sulyg savo pasirinkimo ir apetito.

Komisija.

Palaidojo Praną Poškaitį

Užpereitą pirmadienį, balandžio 28-tą, mirė Pranas Poškaitis, 63 metų amžiaus, gyvenęs Raritan, N. J. Jis yra brolis seno "Laisvės" skaitytojo, brooklyniečio Petro Poškaičio.

Velionis pasirgo tik keletą dienų vidurių liga. Buvo palaidotas gegužės 1-mą. Į šermenis buvo suvažiavę giminės iš Brooklyno, tarp jų Petras Poškaitis, ir velionio dukterys ir sūnus, kurie taipgi gyvena Brooklyne.

Scena iš judžio "Sovietų Rubežius," dabar rodomo Irving Place Teatre, Irving Place ir 15th St., New Yorke. Jame perstatoma gyvenimas, meilės ir kovos ant Tolimųjų Rytų rubežiaus. Toje pat programoje rodoma "Keturi Šimtai Milionų," iš Chinijos gyvenimo.

Išvyko Kalifornijon

E. Vilkaitė, slaugė, "Laisvės" Moterų Skyriaus bendradarbė ir darbuotoja čionykščiame Lietuvių Moterų Apšvietos Kliube, gegužės 2-rą išvyko apsilankyti pas pažįstamus į Mass. valstiją, o iš ten su K. B. Karosiene ir K. Mugianiene sykiu pereitą pirmadienį išvyko Kalifornijos link. Pakelyje jos žadėjo 5-tą gegužės sustoti Philadelphijoj, kur K. B. Karosienei surengta prakalbos, ir 7-tą gegužės Chicagoj, kur visos trys kalbės moterų surengtose prakalbose.

D—ė.

Šalies Aukščiausis Teismas neleido Hudson-Tube firmai pakelti fėrą iki 10c. Tik 1938 m. buvo pakeltas nuo 6 iki 8 centų.

Cornelius Vanderbilt 2nd, turtingas Staten Island statybos firmos kontraktorius, rastas negyvu keliomis valandomis prieš turėjimą stot teisme liūdyt raketo byloje. Menama, kad miręs nuo širdies atakos.

Kreisler dar neatsipeikėjęs nuo auto nelaimės, bet stiprėjąs.

REIKALAVIMAI

Reikalinga vyrų dirbti kaipo kišeniniai (Pocketmaker) prie geros medžiagos. Darbas nuolatinis. Taipgi reikalinga moterų dirbti kaipo "Finisher," gera medžiaga. Nuolatinis darbas. Prašome kreiptis: S. Markowitz, 119 Green Street, New York City, N. Y. (107-112)

RANDAVOJIMAI

Pasirandavoja fornišiuoti kambariai, vienas didelis, kitas mažesnis. Gali atsišaukti pora arba pavieniai. Šviesūs, garu šildomi, galima virtuvę naudot. Vieta puikioj sekcijoj, Coney Islande, netoli mari. Išrandavojame sezonais arba visiems metams. Transportacija patogi, netoli BMT linijos. Kambarius galima pamatyti kasdien po 5 val., šeštadieniais ir sekmadieniais visą dieną. Dėl daugiau informacijų kreipkitės pas Viktoriją Zubov, 2875 W. 17th St., Brooklyn, N. Y. (105-107)

MIRĖ

Stephen Lodanski, 55 metų amžiaus, gyvenęs 165 E. 8 St., Brooklyn, N. Y., mirė ketverge, gegužės 1-mą. Palaidotas gegužės 5, Šv. Jono kapinėse. Buvo pašarvotas namie.

Antanas Januška, 55 metų amžiaus, gyvenęs 37-32 64th St., Maspeth, N. Y., mirė trečiadienį, balandžio 30, Bellevue ligoninėj. Palaidotas gegužės 5, Šv. Jono kapinėse. Pašarvotas buvo namie.

Laidotuvių apeigas prižiūrėjo graborius J. Garšva.

George Balčiūnas, 67 metų amžiaus, gyvenęs 124 So. 1st St., Brooklyne, mirė nedėlioj, gegužės 4, Kings County ligoninėj. Bus palaidotas gegužės 7-tą, Šv. Jono kapinėse. Pašarvotas pas graborių J. Garšvą, 231 Bedford Ave., Brooklyn, N. Y.

PRANEŠIMAI IŠ KITUR

ROCHESTER, N. Y.

Gegužės 8 d. kaip 8 val. vakare, Gedemino svetainėj bus rodomi judžiai lietuvių sportininkų iš LDS seimo ir kalbės J. Ormanas.—Rengia LDS 11 kuopa.

Gegužės 10-tą, nuo 3 val. po pietų iki 11 nakties bus rodomas "Mannerheim Linija," judis Finų-Sovietų karo, Ukrainų Svetainėj, 975 Joseph Ave. (107-109)

EAST NEW YORK

LDS 13 kp. nariams.

LDS 13 kp. mėnesinis susirinkimas įvyks 8 d. gegužės, 8 val. vakare, Buzelio patalpoj, kampas Crescent St. ir Atlantic Ave., Brooklyn. Nariai malonėkite dalyvauti ir narines duokles užsimokėti. — Sekr. A. Bieliauskienė. (107-109)

SCRANTON, PA.

Susirinkimas LLD 39 kp. atsibus trečiadienį, 7 d. gegužės pas draugus Gluoksnius, 1256 Diamond Ave., pradžia 7:30 val. vakare. Visi nariai užprašomi dalyvauti, nes apart kitų reikalų, delegatai išduos raportą iš ALDLD 12 Apskr. atsibuvusios konferencijos. — Sekr. (107-109)

Lietuvių Kūro Kompanija

ĮDEDAME MASTER-KRAFT OIL BURNERS

Į Jūsų Seną ar Naują Šildytuvą (Steam Boiler)

Mūsų inžinieriai išmieruos jūsų namus ir įdės tinkamą "burner" arba visą garo arba karšto vandenio sistemą. Maloniai sutelkiame apskaičiavimus be jokio mokesčio.

TRU-EMBER FUEL CO., INC.
496 GRAND STREET BROOKLYN, N. Y.
Telefonas EVergreen 7-1661

SKELBKITĖS "LAISVĖJE"

GREEN STAR BAR & GRILL
NAUJA LIETUVIŲ UŽEIGA
★ ★ ★
Kas nori gražiai, linksmai laiką praleisti, užeina pas "Green Star Bar and Grill," nes žino, kad visados bus patenkinti.
Linksma Parė Kiekvieną Šeštadienį!
Turime Geros Degtinės ir Vynų

Stal adresas:
Ateikite pasimatyti su Giviais
Geriausias Alus Brooklyne
459 Grand St.
Skersai nuo Republic Teatro
Tel. Ev. 4-8698 BROOKLYN, N. Y.

F. W. SHALINS
(SHALINSKAS)
FUNERAL HOME
84-02 Jamaica Avenue
Opposite Forest Parkway
WOODHAVEN, N. Y.
Suteikiam garbingas laidotuves
$150
Koplyčias suteikiam nemokamai visose dalyse miesto
Tel. Virginia 7-4499

FRANK DOMIKAITIS
RESTAURACIJA
417 Lorimer St.—Brooklyn — "Laisvės" Name
GERIAUSIOS RŪŠIES VALGIAI
Gaminami Europiško ir Amerikoniško stiliaus. Puikūs lietuviško namų darbo, kilbasai ir kepta paršiena; gaspadoriškai nuvirti kopūstai ir barščiai
ATDARA NUO ANKSTI RYTO IKI VĖLAI VAK.
Visada yra gražus pasirinkimas pieniškų valgių ir daržovių—virtų ir žalių.

FOTOGRAFAS
Traukiu paveikslus familijų, vestuvių, kitokių grupių ir pavienių.

Iš senų padarau naujus paveikslus ir krajavus sudarau su amerikoniškais. Reikalui esant ir padidinu tokio dydžio, kokio pageidaujama. Taipogi atmaliavoju įvairiom spalvom
JONAS STOKES
512 Marion St., Brooklyn
Kamp. Broadway ir Stone Ave. prie Chauncey St., Broadway Line
Tel. Glenmore 5-6191

J. GARŠVA
Graborius-Undertaker
LAIDOTUVIŲ DIREKTORIUS
Išbalzamuoja ir laidoja ant visokių kapinių
VELTUI ŠERMENINĖ (Koplyčia)
Parsamdo automibilius ir karietas veselijom, krikštynom ir kitkam.
231 BEDFORD AVE.
BROOKLYN, N. Y.
Telephone: EVergreen 8-9770

Le VANDA
FUNERAL PARLORS
Incorporated
J. LeVANDA—E. LeVANDA
Tėvas ir Sūnus Levandauskai
UNDERTAKER
337 Union Avenue
Brooklyn, N. Y.
Tel. Stagg 2-0783
NIGHT—HAvemeyer 8-1158

DR. J. J. KAŠKIAUČIUS
Telefonas: Humboldt 2-7964
530 SUMMER AVE.
Arti Chester Avenue
NEWARK, N. J.
VALANDOS: 2-4 ir 6-8
Nėra valandų sekmadieniais

Bar ir Grill
Lietuvių Restarantas
Moderniai Įpuošta Lietuviška Aludė
Rheingold extra Dry Alus
Didelis pasirinkimas visokių VYNŲ ir DEGTINĖS
Turime ir kambarių pernakvoti arba savaitiniai išrandavoti.
Joseph Zeidat, Sav.
411 Grand St., Brooklyn

Clement Vokietaitis
LIETUVIS ADVOKATAS
66 Court Street
Brooklyn, N. Y
Tel. Triangle 5-3622
168 GRAND STREET
Brooklyn, N. Y.
Tel. Evergreen 8-7179

CHARLES'
UP-TO-DATE
BARBER SHOP
K. Degutis, Savininkas
Prielankus Patarnavimas
306 UNION AVENUE
Tarp Ten Eyck ir Maujer Sts.
Brooklyn, N. Y.
GERAI PATYRĘ BARBERIAI

NOTARY PUBLIC

Telephone STagg 2-5043
MATTHEW P. BALLAS
(BIELIAUSKAS)
LAISNUOTAS GRABORIUS
Liūdėsio valandoj kreipkitės pas mus. Patarnavimas bus užtikrintas ir už prieinamą kainą.
Puikiai įrengtos dvi koplyčios duodamos mylimiems pašarvoti dovanai
660 GRAND STREET BROOKLYN, N. Y

VARPO KEPTUVĖ
36-40 Stagg St. Tel. Stagg 2-5938 Brooklyn, N. Y
Varpo Keptuvės Kėksai Vestuvėm ir Parėm Yra Skaniausi
Laukiame Jūsų Užsakymo
Patarnaujam krautuvėms ir įvairiems pokiliams: bankietams, vestuvėms ir parėms

Varpo keptuvė yra unijinė
THE BAKERS' UNION LABEL
Rūgšti ruginė, saldi ruginė, čielų kviečių, čielų rugių, senvičiam duona, balta duona, Caleh ir raisin duona. Taipgi kepama roliai ir bandukės. Puikiausias pasirinkimas skaniausių kėksų-pyragų; Pineapple Cake, Apple Cake, Cheese Cake, Coffee Cake, Butter Cake, Bunke ir Spice Cake, Stollen Doughnuts, Pies, Pastries, Apple Turnovers ir Jelly Rolls.
Siunčiame duoną per paštą į kitus miestus, specialiai greitai pristato. Ant jūsų pareikalavimo, suteiksime informacijas apie svorį ir kainas.
VARPAS BAKERY, 36-40 Stagg Street, Brooklyn, N. Y

ANTRA DIDELĖ SAVAITĖ!
"Heroes of The Sea"
Matykite Raudonąjį Laivyną Veikiant!
Didi Sovietų prisiruošimo drama.
Joj matome tikrus šūvius naujoviško laivyno karo.
Nuolat nuo 10 A. M. 20c iki 1 P. M. Šiokiom dienom.
MIAMI PLAYHOUSE 6th Ave., arti 47th St., N. Y.
Taipgi vėliausios Sovietų Naujienų Filmos.

Make this the Mothers Day she will never forget!
Įsivaizduokite kaip ji bus sujaudinta taip nepaprastai gražaus stiliaus laikrodėliu... taip begaliniai delikatnu... kurį vadovaujanti Amerikos stilistai — madų piešėjai, vadina gražiausiu iš iki šiol padarytų vidutinių kainų laikrodžių. Nuo $29.75... dabar jie yra išdėti parcdymui.
GRUEN THE PRECISION† WATCH
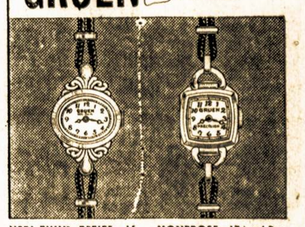
VERI-THIN* PETITE—15 jewels, pink, white or yellow gold filled case.....$29.75
MONTROSE—17-jewel Precision* movement. Pink or yellow gold filled case, Guildite back $39.75
†Registered Trade Mark
GIFTS FROM YOUR JEWELER ARE GIFTS AT THEIR BEST
Robert Lipton Jeweler
701 GRAND ST. BROOKLYN, N. Y.
Tarp Graham Ave. ir Manhattan Ave.