Darbo Žmonių Dienraštis
Kaina $6.00 Metams
Užsieniuose $8.00
Brooklyne $6.50
Metams

LAISVĖ
THE LITHUANIAN DAILY

Prašome visų "Laisvės" skaitytojų gaut nors po vieną naują skaitytoją savo dienraščiui.

No. 181 LAISVĖS ANTRASAS: 427 LORIMER STREET Telefonas: Stagg 2-3878 Brooklyn, N. Y., šeštadienis, Rugpjūčio (Aug.) 2, 1941 Favienio Numerio Kaina 3c. Metai XXXI. Dienraščio XXIII.

KRISLAI

"Nemoka" Kariauti
Stebėtinas Žmogus.
Ką Tos Maldos Parodo?
Čili Respublikoje.
Kas Pabėgo iš Lietuvos?
Padėjo tą Cholerą Užtraukt.
Hitlerinių Padaužų Balsas.
Rašo **A. BIMBA**

Nacių karinė komanda skundžiasi, kad Sovietų kariai nemoką kariauti. Kodėl? Ogi todėl, kad jie nepasiduodą nelaisvėn — kariauną iki mirties.

O kaltas esąs socialistinis išauklėjimas. Jis išplėšęs iš ruso jaunuolio sielą!

Tai didžiausias kreditas Sovietų kariams ir socializmui. Visa Sovietų liaudis, kaip vienas vyras, pasirengę iki paskutinio kraujo lašo kariauti prieš niekšius barbarus.

Knygos "Sovietinė Galybė" autorius kunigas Johnson yra stebėtinas žmogus. Štai jis pasiuntė Sovietų žmonėms, armijai ir vadovybei tokį nuoširdų, tokį karštą pasveikinimą, kurį skaitydamas negali sulaikyti jausmų nuo išsiveržimo per ribas.

Šis šito garbingo žmogaus pasveikinimas telpa šios dienos "Laisvėje." Skaitykite!

Liepos 29 d. šalia Cassville, N. J., ant Rova Farms, suplaukė keturi tūkstančiai amerikiečių rusų ir karštai meldėsi. Jie meldėsi, kad Raudonoji Armija sumuštų ir sunaikintų nacius.

Aišku, kad savaime maldos nieko nereiškia, kad jos nepadės Sovietams šį karą laimėti. Bet labai svarbus tas sentimentas, kurį jos parodo. Jos parodo, kad net religinės dorų žmonių masės neapkenčia hitlerizmo, ir trokšta Sovietų Sąjungai laimėjimo.

Tiktai piktoji lietuviška klerikalijada parsidavusiai gina hitlerizmą šiame kare ir prakeiksmus siunčia Raudonajai Armijai, taip didvyringai besikaujančiai su moderniškais barbarais.

Neseniai praėję Čili respublikoj rinkimai davė laimėjimą liaudies frontui. Į tą frontą įeina ir komunistai. Keliatas komunistų pateko į Atstovų Butą ir į Senatą.

Grigaitinio plauko hitleriniai socialistai tiesiog padūko. Jie susidėjo su fašistais ir oficialiai pareikalavo, kad Atstovų Butas ir Senatas išrinktų komunistų nepriimtų — neleistų jiems užimti vietas.

Deja, niekšai nieko nepešė. Abiejų butų didžiuma su pasipiktinimu jų reikalavimą atmetė.

Klerikalų, tautininkų ir socialistų spauda tebemeluoja, būk Sovietų vyriausybė prievarta iš Lietuvos ištrėmus šimtus tūkstančių lietuvių, prasidėjus karui su naciais. Dabar pradeda paaiškėti, kad išgirdę apie nacių užpuolimą ir atėjimą, Lietuvos žmonės savanoriai tūkstančiais bėgo nuo jų ir traukė Sovietų žemės gilumon.

Kitas liaudies priešų melas. Jie sakė, kad Lietuvos Sovietinė vyriausybė besitraukdama viską sunaikino, paleido į pelenus. Tačiau dabar "Naujienos" (liepos 30 d.) jau pripažįsta, kad Kaune fabrikai nesą sunaikinti. Bet, girdi, juos sunaikinti bolševikams neleido "ginkluoti lietuvių darbininkų būriai."

Bjauriai jie melavo tada apie sunaikinimą per bolševikus, piktai jie meluoja dabar apie kokius ten ginkluotus darbininkų būrius prieš bolševikus.

SLA organas "Tėvynė" (rugpjūčio 1 dieną) sako:

"Dabar Hitleris valdo Lietuvą. Valdo taip, kaip jis valdo kitus užgrobtus kraštus. Pa-

(Tąsa ant 5-to puslapio)

AMERIKA JAU VEIKIA PRAKTIŠKAI PAREMT SOVIETUS

Sovietų Kariuomenė Atmetė Nacius Toliau nuo Smolensko

Maskva, rugp. 1. — Raudonoji Armija stipriomis kontr-atakomis smarkiai atmetė atgal vokiečius tolyn nuo Smolensko; taip raudonarmiečiai atmušė jau 42-rą nacių ataką toje srityje ir vėl padarė jiem sunkių nuostolių šešioliktoje dienoje nacių šturmavimų prieš **Smolenską, kuris dar tebėra Sovietų rankose.**

Raudonoji Armija vėl paėmė nelaisvėn daug vokiečių ir jų karo reikmenų.

Sovietų kariuomenė ne tik atmuša nacių atakas Smolensko srityje, bet kas kartas stumia juos vis tolyn atgal.

Kitose fronto dalyse šiuo tarpu abelnai neįvyko jokių žymesnių permainų.

Anglų ir Sovietų Oro Bombos Džiovina Nacių Žibalą

Maskva. — Jau dabar darosi naciams striuka su žibalu, rašo "Raudonoji Žvaigždė," Sovietų armijos organas:

"Vokiečiams neilgai užteks turimo žibalo, o tatai pagreitins fašistų susmukimą."

Kare prieš Sovietus naciai per dieną išeikvoja 65 iki 70 tūkstančių tonų žibalo, o **jie "savo šalyje dabar pasigamina tiktai penktą dalį tiek žibalo, kiek reikia jų armijai."**

Vokietija visais galimais būdais stengėsi kuo daugiau pasigamint dirbtinio žibalo, nors jo padirbimas kaštuoja penkis kartus brangiau negu pirkimas gamtinio žibalo pasaulinėse rinkose.

(Tąsa ant 5-to puslapio)

"NAIKINT NACIUS KAIP PASIUTUSIUS ŠUNIS!" ŠAUKIA BUDIONNYJ

Maskva. — Vyriausias Sovietų komandierius Ukrainos fronte, garsusis maršalas Budionnyj kartu su Ukrainos Komunistų Partijos sekretorium Chryščevu atsišaukė į gyventojus tų vietų, kurias vokiečiai yra užėmę:

"Vyrai, moterys, piliečiai apskričių, kuriuos fašistai užėmė! Į jus mes kreipiamės. Kiekvienas, kuris tik pajėgiate pakelt ginklą, įstokite į partizanų būrius arba sutverkite savo naujus būrius; kriušinkite neapkenčiamą vokiečių kariuomenę ir naikinkite fašistus, kaip pasiutusius šunis... Verskite iš bėgių jų traukinius, naikinkite jų susisiekimus, sprogdinkite jų sandėlius ir nepalikite priešui nė vieno trupinio duonos iš derliaus. Sunaikinkite viską apart to, kas jums patiems reikalinga tuojautinėje ateityje."

ORAS. — Šį šeštadienį giedra, šilčiau.

Karinis Amerikos Žinovas Giria Sovietų Kareivio Išlavinimą

Washington. — "American Rifleman," oficialis žurnalas Visašališkos Šaulių Sąjungos, giria Raudonosios Armijos kareivio tvirtas, didvyriškas ypatybes ir išlavinimą. Amerikonų karinis rašytojas Garrett Underhill rašo tame žurnale:

"Raudonoji Armija pasirūpino apšviest eilinį savo kareivį ir išlavint jį vartot ginklą. Raudonarmietis yra skirtingas nuo savo tėvo, kuris buvo neapšviestas.

"Daugiau jau nebus tokių mūšių, kuriuose tamsūs rusai turėtų eit pirmyn su plikomis rankomis, tikėdamiesi pasiimt nuo žemės likusį šautuvą po to, kai pirmosios jų draugų eilės bus iškapotos."

Underhill sako, jog Sovietai yra išlavinę didelį skaičių savo kareivių į puikius šaulius, į kovotojus kulkasvaidžiais, į tankų vairuotojus ir parašiutistus.. **Tie šauliai apginkluoti šautuvais su teleskopiškais taikikliais, per kuriuos tikrai nutaikoma į tikslą per 1,000 jardų.**

NACIAI SAKO, "PALAUKITE MŪSŲ LAIMĖJIMŲ!"

Berlin, rugp. 1. — Naciai pripažįsta, jog Sovietų armija įnirtusiai kontr-atakuoja nacius trijuose frontuose nuo Ladogos ežero iki Bessarabijos.

Naciams norintiems laimėjimų, Vokietijos spauda liepia "palaukti ir pamatyti," ką vokiečiai padarysią Sovietams.

Hitleris Įsakė "Užimt Didelį Miestą"

London, rugp. 1. — Čia per radiją girdėta, jog Hitleris įsakė naciams greitu laiku užimt kokį nors Sovietų didmiestį. Nes Vokietijos žmonės pradeda nerimauti, jog per porą trejetą savaičių vokiečiai nieko didelio nelaimėjo prieš Sovietus.

Sovietų Oficialiai Pranešimai

Maskva, liepos 31. — Sovietų Žinių Biuras šiandien išleido sekamą pranešimą:

Naktį liepos 30 į 31 d. mūsų kariuomenė tęsė mūšius linkmėse Porchovo, Novorževo, Smolensko ir Žitomiro. Kitose fronto dalyse nebuvo jokių stambių veiksmų.

Mūsų oro laivynas, veikdamas sutartinai su žemės jėgomis, kirto smūgius motorizuotiem ir mechanizuotiem vienetam priešo pėstininkų ir jo artilerijai ir pėstininkam.

Liepos 30 d. priešo orlaiviai tris kartus bandė užpult Leningradą. Visus fašistų orlaivių bandymus prasiveržt į miestą atmušė mūsų priešorlaivinės kanuolės ir greitieji mūsų kovos lėktuvai.

KITAS NACIŲ PULKAS IŠDAUŽYTAS, IŠALKĘS

Vokiečių kareiviai iš 485-to pėstininkų pulko, 263-čios divizijos, paimti nelaisvėn linkmėje Smolensko, išaiškino, jog jų pulkas buvo mestas į mūšį, kad užimtų vietą "Didžiosios Vokietijos pulko," kurį sovietinė kariuomenė sunaikino.

Paskutinėmis dienomis Sovietų kariuomenė taip išdaužė 485-tą pulką, kad jis tikrumoje jau negali kovoti. Išlikę gyvi to pulko likučiai yra visiškai nusilpę ir išsisėmę; tai todėl, kad Sovietų orlaiviai jį be paliovos bombardavo ir sovietiniai pėstininkai nuolat jį atakavo.

Per tris paskutines dienas šis pulkas negavo nei duonos nei šilto maisto. Jo kareiviai labai blogai atrodo; daugelis jų nešioja žieminius drabužius.

RAUDONARMIEČIŲ IR PARTIZANŲ ŽYGIS

Reguliariai Sovietų armijos būriai ir partizanų kariuomenė sunaikino 10 lengvų ir sunkių priešo kanuolių, 45 lengvuosius kulkasvaidžius, 12 tankinių kulkasvaidžių, 12 minų mėtytojų ir didelį daugį kitų 485-to pulko įrengimų ir ginklų. **Priešo kariuomenėje matyt stoka kanuolių ir reikmenų.**

Maskva, rugp. 1. — Šiandien Sovietų Žinių Biuras išleido šitokį pranešimą:

Mūsų kariuomenė liepos 31 d. kovojo priešą tose linkmėse, kurios nurodytos rytiniame pranešime. Ypač atkaklūs mūšiai išsivystė Smolensko linkmėje, kur mūsų kariuomenė kontr-atakomis atmetė priešą atgal su sunkiais jam nuostoliais. Mes paėmėm vokiečių į nelaisvę ir pagrobėm jų reikmenų.

Mūsų oro jėgos, veikdamos sutartinai su žemės kariuomene, uždavė smūgius mechanizuotiem priešo būriam ir jo pėstininkam. Liepos 30 d. per oro kautynes buvo nušauta žemyn 15 vokiečių orlaivių. Mes praradome 8 orlaivius.

NUSKANDINTAS NACIŲ SARGYBOS LAIVAS

Būrys sovietinių orlaivių-smigikų atakavo du vokiečių karinės sargybos laivus Baltijos Jūroje. Viena bomba pataikė į pirmąjį laivą ir nuskandino jį. Antras vokiečių laivas buvo sunkiai sužeistas ir pabėgo prisidengdamas savo leidžiamais dūmais.

Toli priešo užfrontėje buvo sunaikinta devyni vokiečių Junkers-8's ir trys Messerschmitt orlaiviai.

TIK VIENAS AR DU VOKIEČIŲ BOMBININKAI PRASISKVERBĖ MASKVON

Naktį iš liepos 31 į rugpjūčio 1 d. kelios bangos vokiečių orlaivių mėgino užpult Maskvą. Mūsų priešorlaivinių kanuolių ugnis ir mūsų naktiniai kovos lėktuvai išblaškė priešo orlaivius, besiartinant jiem prie Maskvos. Vienas ar du vokiečių orlaiviai prasiveržė virš miesto. Jie numetė mažą skaičių padegančiųjų bombų, bet joms nukritus, jos buvo padarytos nekenksmingomis. Greitai tapo užgesinti keli maži gaisrai, kuriais tos bombos buvo užžiebusios gyvenamuosius namus. Kariškai svarbiems punktams nepadaryta jokių nuostolių.

Badas, Riaušės ir Šaudymai Suomijoje

Maskva. — Plinta badas Suomijos-Finliandijos provincijose.

Darbininkai porieros dirbtuvių Kipio apskrityje, Suomijoje, jau seniai negauna duonos pagal savo duonines korteles.

Ypač sunki būklė tų suomių darbininkų šeimų, kurie sumobilizuoti į armiją. Anądien išsižudė šeima darbininko Ruokolaineno.

Dirbtuvių sandėliai visai neparduoda valgio dalykų. Sužinojus, kad atvežta maisto produktų dirbtuvės viršininkams ir vietinės milicijos vadams, minia alkanų žmonių išdaužė sandėlius ir išsinešė maisto dalykus.

Milicija ir policija, pašaukta nuslopint riaušes, užmušė šešis vyrus ir vieną moterį ir sunkiai sužeidė kelis vaikus.

Berlin, rugp. 1. — Nacių komanda sako, kad šėlsta mūšiai tarp Sovietų ir vokiečių,

Užsako Sovietam Laivus; Perveda 10,000 Žibalinių Bakų

Washington. — Amerikos vidaus reikalų ministeris Harold Ickes patvarkė valdiškai gamybos komisijai, kad jinai perleistų Sovietų Sąjungai 10 tūkstančių plieninių bakų gazolinui supilti, nors tie bakai buvo pirmiau užsakyti Anglijai ir Amerikos valdžiai.

Valdiškas žibalo vice-tvarkytojas apsigynimo reikalams, Davies praneša, jog Amerikos valdžia užsako žibalinius laivus gabent aukštosios rūšies orlaivinį gazoliną ir kitus karo reikmenis Sovietam per Pacifiko Vandenyną į Sovietų Sibiro prieplaukas.

Savo Priekyje Naciai Statė Sovietų Moteris ir Vaikus

Maskva, liepos 31. — Sovietų Žinių Biuras praneša tokį įvykį iš vakar dienos:

Laike ofensyvos U srityje, kaimynystėje valstybinės farmos "Vybory," fašistai, grūmodami sušaudyt, privertė moteris su savo vaikais eiti priekyje vokiečių kariuomenės besigrumiančios pirmyn. Matydamas tokią negirdėtą vokiečių pikatadrystę, komandierius Raudonosios Armijos dalies, pulkininkas Starovas tuojau sustabdė pryšakinę savo kariuomenės ugnį ir metė tankus į abudu šonus žygiuojančio priešo. Mūsų tankai sulaužė priešo eilę ir atskyrė moteris ir vaikus nuo girtų vokiečių kareivių.

Sudaužius fašistų eilę da-

(Tąsa ant 5-to puslapio)

UŽDRAUDŽIA GAZOLINO PARDAVINĖJIMĄ NAKTĮ RYTINĖSE VALSTIJOSE

Washington. — Amerikos vidaus reikalų ministeris Harold L. Ickes uždraudė nuo šio sekmadienio ir toliau pardavinėt rytinėse valstijose gazoliną automobilistams po 7 valandų vakare iki 7 v. ryto. Tatai paliečia daugiau kaip 100,000 gazolino stočių: New Yorke, Pennsylvanijoj, Virginijoj ir West Virginijoj į rytus nuo Appalachian kalnų ir visose sekamose valstijose: Maine, New Hampshire, Vermont, Mass., Conn., Rhode Island, New Jersey, Delaware, No. Carolina, So. Carolina, Georgia, District of Columbia ir Florida.

Vakarinėse valstijose įvalias ir su viršum pagaminama žibalo ir gazolino, bet nepaspėjama jo gana pristatyti į rytines valstijas, nes Amerika yra perleidus Anglijai daug laivų, kuriais pirmiaus buvo gabenamas žibalas į rytines valstijas.

Bucharest. — Rumunų komanda sako, būk jie esą už 50 mylių nuo Odesos.

Prezid. Rooseveltas Tarėsi su Karine Sovietų Misija

Washington. — Prezidentas Rooseveltas Baltajame Rūme liepos 31 d. priėmė karinius Sovietų pasiuntinius: generolą F. M. Golikovą, vice-pirmininką Raudonosios Armijos štabo, ir inžinierių generolą Aleksandrą Respiną.

Prezidentas su jais tarėsi apie karinę Sovietų padėtį ir apie Jungtinių Valstijų paramą Sovietų Sąjungai. Su jais buvo ir Sovietų ambasadorius Amerikai, Konstantinas A. Umanskis.

Generolas Golikovas Patenkintas Pasitarimu su Rooseveltu

Po pasikalbėjimo su prez. Rooseveltu, generolas Golikovas sakė:

"Labai lengva svarstyt

(Tąsa ant 5-to puslapio)

AMERIKA TUOJAU DUOSIANTI SOVIETAM KARINIŲ REIKMENŲ

Maskva, rugp. 1. — Prezidento Roosevelto asmeniškas pasiuntinys H. L. Hopkins šiandien antru kartu kalbėjosi su Stalinu tris valandas ir vardu Amerikos valdžios prižadėjo, kad Jungtinės Valstijos tuojaus parems Sovietus karo reikmenimis prieš Vokietiją.

SOVIETAI KAI KUR TOLI ATMETĖ NACIUS

Maskva, rugp. 1. — Sovietų kariuomenė kai kuriose Smolensko fronto dalyse gana toli atmetė nacius atgal ir įstatė pavojun tulas motorizuotas vokiečių eiles, kurios buvo toliau paženguosios pirmyn.

Maskva, rugp. 1. — Prez. Roosevelto pasiuntinys Sovietam Harry Hopkins pamatęs Sovietų stiprybę, užreiškė, jog "naciai tikrai bus sumušti."

DAUGIAU PASAULINIŲ ŽINIŲ 5-ME PUSLAPYJE

LAISVE

LITHUANIAN DAILY, PUBLISHED By
The Laisve, Inc.
Every day except Sunday
Established April 5, 1911
427 LORIMER STREET, BROOKLYN, NEW YORK
Tel. Stagg 2-3878

President — Jos. Weiss
Secretary Treasurer — J. Gasiunas
Editor — Roy Mizara

SUBSCRIPTION RATES:

United States, per year	$6.00
United States, six months	$3.25
Brooklyn, N. Y., per year	$6.50
Brooklyn, N. Y., six months	$3.50
Foreign countries, per year	$8.00
Foreign countries, six months	$4.00
Canada and Brazil, per year	$6.00
Canada and Brazil, six months	$3.50

Entered as second class matter March 11, 1924, at the Post Office at Brooklyn, N. Y., under the Act of March 3, 1879.

Harry Hopkinsas Maskvoje

Prezidento Roosevelto įsakymu, jo asmeninis pasiuntys, Harry Hopkinsas, iš Londono nulėkė į Maskvą. Jis ten tarėsi su Stalinu, Molotovu ir kitais Sovietų vyriausybės nariais.

Ką Hopkinsas su Sovietų vyriausybe kalbėjo, prie kokių jie išvadų priėjo, ką jie konkretaus nutarė, kol kas nėra žinoma. Veikiausiai, tūli ten nutarti dalykai nebus žinomi per ilgoką laiką.

Bet vienas jau aišku: Harry Hopkins prezidento vardu pasveikino herojiškai kovojančią Sovietų Sąjungos liaudį. Hopkins, be to, pareiškė prezidento nuomonę, kad Sovietų Sąjunga, kovojanti prieš bestijišką hitlerizmą, yra Amerikos draugė, nes tas, kas šiandien muša hitlerizmą, tas kovoja ne tik už save, bet ir už Ameriką.

Hopkins žadėjo duoti Sovietams pagalbos — karinių reikmenų. Koki tie reikmenys, kaip ir kada jie bus pristatyti, sunku pasakyti, bet svarbu, kad yra daromi žygiai toje linkmėje.

Stalinas, iš Sovietų pusės, dėkavojo prezidentui ir Amerikos liaudžiai už siūlomą pagalbą ir parejškė, kad tokis Amerikos nusistatymas Sovietų Sąjungos tautose niekad nebus pamirštas. Stalinas be to, įteikė prezidentui Rooseveltui asmeninį laišką.

Ši Hopkinso kelionė Maskvon turi labai didelės, sakytum, ne tiek militarinės, kiek politinės ir moralinės reikšmės. Tai yra dar kartą parodyta, kad trys didžiosios ir galingosios šalys, — Sovietų Sąjunga, Anglija ir Amerika, — vis sparčiau vienija savo jėgas sumušimui žmonijos pabaisos, hitlerizmo. Jei prie to priskaitysime didžiulę Chiniją, penkti metai bekovojančią prieš Japoniją, tai turėsime dar didesnį ir ryškesnį paveikslą tų jėgų, kurios šiandien jau yra įsijungusios arba dalinai įsijungusios kovai prieš žmonijos priešą.

Moralė šito Hopkinso žygio reikšmė kėri ir tame, kad Hitlerio pavergtosios tautos, kaip Lenkija, Francija, Holandija, Belgija, Čechoslovakija, Norvegija ir kt., mato vis stiprėjantį anti-hitlerišką frontą; mato, kad tokis didelis ir galingas kraštas, kaip mūsų Amerika, meta savo jėgas į Sovietų ir Anglijos pusę. Tas dar labiau paakstins tąsias tautas kovoti, griežčiau kovoti, prie savo ir visos žmonijos neprietelių hitlerizmą.

Sovietų Sąjungos -- Lenkijos Sutartis

Pagaliau Sovietų Sąjungos ambasadorius Londone Maiskis ir Lenkijos vyriausybės Anglijoj galva (premjeras) pulk. Sikorskis pasirašė tarpe šitų dviejų kraštų bendro apsigynimo sutartį. Sutartis yra trumpa ir ji, aišku, esamose sąlygose negalėjo būti visapusi.

Pamatinis sutarties dėsnys yra tas, kad Sovietų Sąjunga pripažįsta Lenkijai nepriklausomybę, kad 1939 metų Sovietų sutartis su Vokietija, aišku, pasilieka be vertės.

Lenkijos vyriausybė, matyt, labai norėjo, kad Sovietų Sąjunga pripažintų galiojančia 1921 metų Rygos sutartį, sulyg kuria Vilnius ir Bielorusijos, o taipgi Ukrainos sritys teko Lenkijai. Bet Sovietų Sąjunga to padaryti nesutiko, aiškiai pabrėždama, kad tos sritys nėra lenkiškos nei etnografiniai neigi geografiniai. Šičia Sovietų ambasadorius Maiskis stipriai pabrėžė, jog po šio karo bus suteikta tautoms laisvas apsisprendimas ir jos galės pilnai nusitarti savo likimą.

Taigi šis vienas painiausių klausimų ir didžiausių kliūčių, stovėjusių tarpe Lenkijos ir Sovietų Sąjungos tapo išspręstas taip, kaip, mūsų nuomone, jis turėtų būti išspręstas.

Tarpe abiejų valdžių tuojau užsimegs diplomatiniai ryšiai; Lenkijos valdžia pasiųs savo ambasadorių Maskvon, o Sovietai, matyt, paskirs savo atstovą Londone prie Sikorskio valdžios. Tuomet visoki nesusipratimai galės būti išrišti diplomatiniu keliu.

Tuo pačiu sykiu Sovietų Sąjunga sutinka leisti lenkams organizuoti savo kariuomenę Sovietų teritorijoje. Toji kariuomenė bus vadovaujama lenkų karininkų, bet galutinai josios vadovybė fronte paeis po sovietine karo vadovybe.

Negalima tikėtis, kad lenkai galėtų suorganizuoti didelę savo kariuomenę Sovietų Sąjungos teritorijoje. Negalima taipgi tikėtis, kad toji kariuomenė galėtų daug ką padėti kare prieš Vokietijos fašizmą. Tą Sovietų vyriausybė, be abejo, žino. Bet čia yra kitas, didesnis dalykas, skatinęs Sovietų vyriausybę padaryti su Lenkijos vyriausybe užsienyje šią sutartį. Tikroji Lenkija yra pavergta. Ją pavergė Vokietijos barbarai. Ten yra pavergtų 18 milijonų lenkų. Šitie žmonės gali būti didelė jėga kovoje prieš vokiškus barbarus. Kai jie sužinos, kad tokia valstybė, kaip Sovietų Sąjunga, stovi su jais, kad ji davė savo pasižadėjimą ir gelbsti lenkams išlaisvinti savo tėvynę, tuomet lenkai didesniu agresyviškumu kovos prieš bestijas okupantus.

Lenkijos vyriausybės galva pulk. Sikorskis yra pažangus vyras. Jis visuomet stovėjo už tai, kad eiti artimesnėn talkon su Sovietų Sąjunga. Deja, jis per ilgą laiką Lenkijoje buvo nuo valdžios viršūnių atstumtas. Beckai ir Smigly-Rydžiai tuomet kvailai dalykus tvarkė. Bet pačioje Sikorskio valdžioje yra žmonių, kurie buvo ir yra griežti Sovietų Sąjungos priešai. Toki dabar, sakoma, jau pasitraukią iš savo vietų.

"The Soviet Power" Papigintoje Laidoje

Šiuo metu amerikinėje visuomenėje yra didelio susidomėjimo Sovietų Sąjunga. Naturalu, nes Sovietų Sąjunga šiandien vaidina tokį vaidmenį, kokio nei viena kita valstybė iki šiol nevaidino: milijonai josios sūnų didvyriškai kovoja su pasaulio pabaisa, su Vokietijos barbarais, trokštančiais pavergti visą žmoniją.

Bet apie Sovietų Sąjungą Amerikos visuomenė mažai težino. Nevienas vidutinis amerikietis, užnuodintas anti-sovietiniais nuodais, dar vis nešioja savo sieloje prieš Sovietų Sąjungą prietartį, gerą dozą antagonizmo. Negali jo už tai nei kaltinti, žinant, kokias "informacijas" jis apie tą šalį iki šiol gaudavo, kaip jo nuomonė buvo kreipiama į anti-sovietinę pusę.

Tiesa, apie Sovietų Sąjungą anglų kalboje yra parašyta daug knygų ir, tenka pasakyti, gerų knygų. Bet tų knygų skaičius buvo, palyginti, ribotas, jos pasiekdavo tik nedidelę žmonių dalį, — tik tuos, kurie tiksliai jieškodavo objektyviškesnių žinių apie Sovietų žemę. Kalbamųjų knygų autoriai dažniausiai buvo komercinės spaudos apšaukti komunistais ir todėl, aišku, buvo sakyta, neverta jais pasitikėti, nes jie girią Sovietų santvarką "sulyg įsakymais."

Bet prieš tūlą laiką pasirodė nauja apie Sovietų Sąjungą knyga, parašyta ne komunisto, ne kokio nors "parsidavėlio," bet labai aukšto anglo dvasiškio. Juomi yra Kanterburio katedros (Anglijoje) dekanas, — **The very Reverend Doctor Hewlett Johnson, Dean of Canterbury.**

Šis senas amžiumi, bet jaunas dvasioje vyras labai gerai pažįsta Sovietų Sąjungos žmonių gyvenimą, nes ten lankėsi; jis daug apie tą pasaulį skaitė, daug studijavo. Be to, Katerburio dekanas yra ne tik dvasiškis, — jis yra ir inžinierius, ir todėl jam lengviau daug dalykų suprasti, ko paprastas žmogus negali suprasti.

Šis vyras parašė labai žingeidžią knygą: **"The Soviet Power."** Virš 100,000 šios knygos kopijų buvo išleista papigintoje laidoje Amerikoje ir jau išplatinta. Kiekvienas, knygą gavęs ir perskaitęs, nepaprastai apsidžiaugė, suradęs daug medžiagos, — apsidžiaugia kaip žmogus, išėjęs iš klaidžiotės į šviesų, teisingą kelią.

Pasveikinimas Sov. Sąjungai Nuo Rev. Hewlett Johnson

Rev. Hewlett Johnson yra autorius garsiosios knygos "The Soviet Power" ("Sovietinė Galybė"), kurios jau išplatinta keli šimtai tūkstančių kopijų Amerikoje ir kurios dabar yra pasimota išplatinti dar vieną milioną kopijų. Johnson yra Anglijos Canterburio katedros direktorius, nuoširdus humanistas ir darbo žmonių prietelius. Šį savo jausmingą pasveikinimą jis pasiuntė Maskvon liepos 30 dieną.

Raudonajai Armijai, Raudonajam Laivynui, Raudonajam Orlaivynui, Stalinui ir visiems didžiosios Sovietų Sąjungos herojiškiems žmonėms mes siunčiame savo pasveikinimus ir saliutacijas.

Su gilėjančia pagarba kasdien mes stebime tą puikią kovą, su kuria jūs pasitikote piktą ir brutališką užpuolimą. Prieš išdavingų ir netikėtų kirčių trenksmą jūs laikotės tvirtai, kirsdami smūgius pirmosioms eilėms armijos, kuri iki šiol buvo skaitoma nenugalima.

Jūs parodote visam pasauliui, kuris nori matyti, ką gali padaryti laisvi vyrai ir moterys apgynime savo šalies ,savo dirbtuvių, savo laukų, būdami tinkamai ginkluoti, išmintingai vadovaujami ir persiėmę aukščiausiais idealais.

Nacizmui Bus Galas

Naciškas fašizmas pasirašė sau mirties dekretą, kuomet, atmuštas jo veltuose užpuolimuose ant mūsų salos namų, metėsi ant jūsų ir jūsų plačiųjų laukų.

Su dideliu skausmu aš sužinojau, kad jūs, kurie esate mažiausia užsitarnavęs smūgio, dabar turite panešti jį pilniausiame jo aštrume. Tai yra pikčiausia ironija, kad žmonės, kurių vienintėlis troškimas yra ramus kūrybos darbas, kurių vienintėlė ambicija yra statyti naują, prakilnesnę visuomenę, kurioje išnaudojimo nebėra, kurioje klasės yra panaikintos ir kurioje viešpatauja lygybė tarpe žmogaus ir žmogaus, tarpe rasės ir rasės, ir kurioje mokslas ir išradimai tarnauja žmogaus reikalams, — tai pikčiausia ironija, kad šitie žmonės, pasiaukoję šitiems aukštiems siekimams, dabar priversti pasitraukti nuo ramaus darbo per mirtiną priešą visko, kas yra prakilnaus kaip senojoje civilizuotoj santvarkoje, taip naujojoje.

Bet, iš antros pusės, tai nėra nenaturalus dalykas, kad jūs buvote išsirinkti auka šito pasiutimo. Jūs, kaipo čampijonai ir vyriausi eksponentai tų visų vilčių ir siekimų, kurie visose šalyse, nuo Chinijos iki Ispanijos, ruošėsi sutraukyti barbarizmo pančius, esate laisvės stipriausios tvirtovės. Todėl prieš jus ir neišvengiamai turėjo būti padarytas to priešo patsai smarkiausias užpuolimas. Argi patsai Hitleris nėra to pasakęs?

Viso pasaulio pažangūs žmonės matė jūsuose savo vyriausį draugą, o fašistuose — savo vyriausį priešą. Kas liečia pasekmes šios jūsų kovos, tai jokio klausimo negali būti. Anksčiau ar vėliau vokiečių fašizmas bus sudaužytas jūsų ir mūsų rankomis. Tas piktas, kuris šiuo tarpu turi pavergęs vokiškus žmones, neteks savo įtakos ant jų ir vokietys darbininkas, priespaudai dingus, vėl bus laisvas nuo žvėriškųjų fašistinių idealų pančių ir dėkavos jums už jo išlaisvinimą.

Sovietų Sąjungos draugai, šios šalies žmonės per dvyliką mėnesių vieni nešė nacių fašistinių oro atakų smūgius, sudaužydami tą pasaką, būk vokiečių orlaivynas esąs nenugalimas.

Nei valandėlei mūsų žmonės nenusigando, nei abejojo, jog tiesa paims viršų. Londonas ir visi kiti mūsų šalies didmiesčiai per devynius mėnesius pergyveno nuožmiausius bombardavimus. Gavo nukentėti taipgi mažmiesčiai ir kaimai.

Aš siunčiu jums šiuos linkėjimus iš kevalo tos pastogės, kuri neseniai buvo mano puikiausia klebonija. Tačiau nė valandėlei tos bombos nepajėgė palaužti paprastųjų žmonių drąsos.

Kaip ir tie herojiškieji Madrido gynėjai, kurių atmintį mes taip gerbiame, mūsų žmonės šaukia: **"No Pasaran"** (Nepraeis). Su dideliu pasididžiavimu mes manome, jog tokios pat dvasios yra kiekvienas Sovietų Sąjungos pilietis. **Jūsų nepalaužiamas priešinimasis, jūsų pasiryžimas, kuris kontestuoja kiekvieną pėdą jūsų brangiosios tėvynės, jūsų begailestingas sunaikinimas visko, kas galėtų priešui patekti, kuomet esate priversti laikinai pasitraukti, jūsų nepalenktos galvos prieš tas audras, kurios siaučia aplinkui jus, įkvepia mus iš naujo ir suteikia vilį pavergtiems žmonėms visuose pasaulio kampuose.**

Su didžiausiu atydumu mes sekame jūsų armijų judėjimą ir tėmijame jūsų nepalaužtas eiles. Jūs laimite viso pasaulio pagarbą už jūsų gabumą, mokslą ir ištvermę, kuriais jūs daužote ant žemės vokiečių nenugalimumo baimę, kaip kad mes sudaužėme ją ore. Jūsų paprastieji žmonės Maskvoje, Leningrade, Kijeve, Minske, jūsų vyrai, moterys ir vaikai kiekvienam kaime ir kiekvienoj pastogėje visoje galingoje Sovietų Sąjungoje rodo tą patį nepalaužiamą pasitikėjimą nugalėti priešą. Tame pasitikėjime jie laimės.

Kaip kad rašiau pat pradžioje šito susikirtimo visiems, kurie nori tiesą išgirsti, mano asmeniškas pasitikėjimas jūsų galia atsilaikyti niekados neapleidžia manęs. Jis yra paremtas tvirtu akmeniu jūsų moralio, socialinio ir mokslinio atsiekimo. **Žinodami tai, ką jūs esate nuveikę ir ką jūs dabar atliekate, Anglijos žmonių masės su didžiausiu entuziazmu sveikina jus, kaipo savo narsius sąjunginkus.** Mes didžiuojamės jumis. Jūsų likimas ir mūsų likimas yra surišti aukštu idealu. Už jų nugaros stovi širdys ir viltys laisvę mylinčių žmonių kiekvienos žemės. Galimas daiktas, kad mus laukia tamsios dienos. Bet mes nesusvyruosime. Neigi jūs susvyruosite. Visus sunkumus mes pasitiksime su drąsa ir pasitikėjimu. Mes prižadame gabumus mūsų darbininkų, drąsą mūsų kovotojų ir darbą mūsų visų tam draugiškumui, kuris dabar tapo užtvirtintas pasiaukojimu gyvųjų ir krauju kritusiųjų.

Ateis ta diena, kuomet mes suvienytomis spėkomis maršuosime per kontinentą (Europą) ne tam, kad pavergti, bet tam, kad išlaisvinti. Kuomet laisvės atsidusimas nusiaus per Europą, kaip jūrų vėjelis, nuo Jugoslavijos iki Ispanijos, tada mes kartu su jumis tarsime jūsų didžio poeto Puškino žodžius: "Sunkieji pančiai nukris, sienos sugrius nuo žodžio ir laisvė pasveikins jus šviesoje ir broliai sugražins jums kardą."

Ir tada mes prie kapų tų, kurie krito ir sugriautų namų tų, kurie gyvena, atsistosime ir iš naujo paaukosime save socialistinės kurybos darbui, statymui to naujo pasaulio, kuriame nebebus karų ir išnaudojimo, kur moralinės jėgos kontroliuos gamybą ir kur mokslas ją vairuos, kur vaikai galės augti be baimės iki turtingo ir visapusio subrendimo, kur kultūra bus giliai suleidus šaknis ir savo turtingus sandėlius atidarys visiems, kur kiekvieno žmogaus talento pajėga didžiausiu maštabu praturtins bendrąjį draugiškumą, apimantį kiekvieną tautą ir kiekvieną rasę skersai ir išilgai pasaulį.

Reverend Hewlett Johnson.

Turim Gyvent ir Pergalėt

Rašo Wanda Wasilewskaja

Kai tik Hitleris užėmė valdžia, tai visiems buvo aišku, kad tas grėsia mirtinu pavojum lenkų valstybei ir liaudžiai. Hitleris paskelbė kryžiaus karą prieš slavizmą. Jis pareiškė, kad slavų tautos turi likti Vokietijos vergais.

Kiekviena jo pasakyta kalba, kiekvienas iš po jo plunksnos išėjęs raštas buvo persigėręs žvėriška neapykanta prieš slaviškas tautas.

Gale 1939 m. ant 52 miestų ir miestelių Lenkijoje krito bombos. Prasidėjo naikinimas lenkų tautos žmonių ir lenkiškos kultūros. Vokiečiai sprogdino istorinius pastatus ir dailės lobynus.

Ilgaamžiai miestai, pragyvenę šimtmečius, buvo paversti į griuvėsius, į pelenus.

Šaudė Beginklius, Besislepiančius

Varšuvoje katedra, viena iš gražiausių gotiškos architektūros pastatų centralinėj Europoj, paversta griuvėsių krūva.

Iš orlaivių buvo barstomos nuodingos saldainės darbininkų kvartaluose Varšuvoje. Kituose miestuose buvo mėtomos gražiai spalvuotos dėžutės, kurios sprogdavo vaikučių rankose, kai jie jas paimdavo.

Barstė jie iš orlaivių užnuodintus cigaretus ir nuodingus čokolado šmotelius.

Žemai skraidydami orlaivininkai, mašininėm kanuolėm šaudė į minias bėgančių beginklių žmonių į rytus.

Padėtis lenkų tautybės žmonių, pakliuvus po vokiškojo fašizmo batu, virto didžiausia kankyne.

Vokiškieji fašistai pasiryžo išnaikinti lenkų kultūrą. Nusprendė jie, kad daugelis dalykų yra beverčiais. Nereikalingi universitetai, gimnazijos — nereikalingas mokslas bei išsimokslinimas, kad būti pavergtu.

Mūsų Tautos Išlikimas Rymo Ant Sovietų Sąjungos Pergalės

Ir visai nereikalinga lenkų inteligentija. Masiniai areštuoti įvairių mokslo šakų mokslininkai, universitetų profesoriai. Ir visam pasauliui žinoma, kad nė vienas jų nėra paleistas iš vokiečių kalėjimų.

Banditiškasai naikinimo darbas varomas be atodairos. Vokiečiai nusprendė išnaikinti lenkų tautą jėga. Ir ji gali būt sunaikinta, jeigu nenutrenks nuo savo sprando fašistinio jungo.

Tai štai kodėl mūsų gyvybė, mūsų tautos išlikimas, priklauso nuo Sovietų Sąjungos pergalės prieš fašizmą.

Sovietų Sąjungos liaudis kovoja lygiai ir už mūs, lenkų, išlikimą ir mūs tautos išsilaisvinimą. Ta kova pasirodo labai baisi ir sunki, kokios pasaulis dar nėra matęs. Ji — mirtina kova, kad sunaikint mirtiną priešą. Toje kautynėje mes kovojame už laimę mūs liaudies, už mūs kultūrą, už mūs žemę.

Mes esame ta tauta, kuri davė Mickevičių, Slovackį, Jaroslavą Dombrovskį, Curie-Skladovskają.

Žemė, teriojama priešo, šaukia prie atsparumo. Prieš mus stovi dilema: leisti save išnaikinti, ar kovoti, kad lenkų tauta atgimtų ir gyvuotų? Mes turim gyventi ir kovoti iki triumfuojančios pergalės, o tuomet turėsime galimybę prisidėt prie pačių laisviausių tautų, kur negręs mums išnaikinimu šešėliai plėšrūniškos svastikos.

("Glos Ludowy")
Vertė **Proncė.**

To neužtenka. Šimtas tūkstančių kopijų ar daugiau — tik lašas jūroj palyginti su reikalu. Tuo būdu papigintų knygų leidykla, **Workers Book Shop** (50 E. 13th St., New York City, N. Y.) šiomis dienomis išleido knygos "The Soviet Power" net vieną milijoną kopijų! Išleista tabloidinio laikraščio formoje. Technikinis darbas labai gražus. Na, ir šis brangus veikalas pardavinėjamas tik po 5 c. už kopiją!

Mes patariame visiems, angliškai skaitantiems įsigyti šią "The Soviet Power" laidą ir platinti, — platinti tarpe jaunimo ir senimo, angliškai kalbančio, angliškai skaitančio.

Tegu gi amerikinė visuomenė susipažįsta su tuo Europos Rytų milžinu, kuris šiandien taip grumiasi prieš civilizacijos neprietelių fašizmą. Tegu susipažįsta su Sovietų Sąjunga.

Kurie tik galite, užsisakykite platinti. 20 kopijų gaunama už $1. O jei norite tik vienos kopijos, įdėkit į konvertą 7 c. stampą ir adresą — gausite.

Rašykite viršpaduotuoju adresu.

Gaukite "Laisvei" naujų skaitytojų

LITERATŪRA ir MENAS

Armenijos ir Gruzijos Liaudies Poetas

1886 m. gegužės 30 d. Azerbaidžano mieste Giandžėje (dabar Kirovobadas) neturtingo amatininko Akopiano šeimoje gimė sūnus Akopas. Didžiausias šeimos skurdas privertė Akopą labai anksti pradėti savarankų gyvenimą, patį ieškoti sau pragyvenimo priemonių. Nepaprastai sunkiose sąlygose teko dirbti ir gyventi Akopianui — jam teko iškentėti nemaža skurdo ir negandos. Visai dėsningai ir nuosekliai Akopianas atėjo į revoliuciją, įsisąmonino socializmo idėją. Jis drąsiai ir karštai įsijungia į revoliucinį darbą Baku naftininkų tarpe, veikia ne tik kaip žodžio menininkas, bet ir kaip įsitikinęs revoliucijonierius propagandininkas. 1904 m. Akopianas įstojo į Rusijos socialdemokratų darbininkų partiją, ir nuo to laiko prasideda jo draugavimas su Užkaukazės bolševikais, prasideda jo karšta veikla kaip partinio rašytojo.

Poetas, gyvendamas priešakinės darbininkų dalies, miesto proletariato jausmais ir godomis, pačiuose pirmuosiuose savo literatūros kūriniuose gvildena darbo ir revoliucijos motyvus. Tai buvo visai naujas žodis visai to meto armėnų literatūrai, kuri buvo prisisunkusi buržuazinių nacionalistinių idėjų ir meiliškos lirikos motyvų.

Proletarų darbas ir buitis, jų kentėjimai ir vargai, jų aktyvi kova su kapitalu — visa tai tampa poeto revoliucijonieriaus eilėraščių ir dainų tema, jo įkvėpimo šaltiniu. Darbininkų klasė Akopiano eilėraščiuose išauga į galingą revoliucinę jėgą, kurios pergalė yra neišvengiama ir būtina.

Darbininkų darbo fabrikuose, gamyklose, rūdynuose ir statybose vaizdai Akopo Akopiano piešiami ypatingai ryškūs, spalvingi ir emocingi. Akopas Akopianas jautriai jautė kapitalistinę vergovę ir tai dar labiau stiprino jo tikėjimą darbo žmonių pergale.

Akopas Akopianas jautėsi organiškai susijęs su proletariatu — jis augo ir tarpo kartu su revoliuciniu Užkaukazės judėjimu. Jis labai daug patarnaudavo revoliuciniu atžvilgiu pogrindžio veikėjams, atlikdavo rimčiausius partijos uždavinius. Nesudrumsčiamas Akopiano poetinių kūrinių optimizmas skambėjo unisonan su susipratusių priešakinių darbininkų lūkesčiais. Ir niekas neįstengė priversti jį pasitraukti, išduoti didįjį darbo žmonių išvadavimo reikalą. 1905 metų audringųjų įvykių metu ir juodosios reakcijos metais poetas revoliucijonierius visuomet buvo proletariato kovos priešakinėse pozicijose.

Akopiano kūryba nepaprastai smarkiai paveikė palitiniu atžvilgiu proletariato mases. Ypatingai plačiai išpopuliarėjo jo revoliuciniai eilėraščiai "Revoliucija," "Dar kartą, dar kartą," "Du varžovai," "Minia—mano pasaulis," poema "Naujasis rytas" ir kt.

Nenuostabu, kad pačiais pirmaisiais metais po Socialistinės revoliucijos Armenijos ir Gruzijos vyriausybės suteikė Akopianui Armenijos ir Gruzijos liaudies poeto vardą. Tarybiniai poeto gyvenimo metai pasižymėjo labai intensyvia kūryba ir visuomeniniu politiniu darbu. Šiais laikais jis parašė tokius stambius kūrinius, kaip poemos "Dievai prakalbėjo," "Širkanalas — bolševikas" (apie Širako kanalą, davusį gyvybę išdžiūvusiai stepei), "Miestas," "Leningradas," eilėraščiai "Volchovo statyba," "Ant Dzorageso," "Rionges," "Kremliaus rūmuose" ir kt. Šiuose kūriniuose Akopianas apdainuoja socialistinę Armenijos industrializaciją ir laisvų žmonių džiaugsmą, piešia socialistinę statybą savo laisvojoje tėvynėje, kur liaudis tapo tikru šeimininku gamyklų, fabrikų, rūdynų, šeimininku džiaugsmo ir laimės šalies, saulės, kalnų ir sodų šalies. Akopianas sukūrė puikius eilėraščius, skirtus didiesiems vadams — Leninui ir Stalinui, skirtus tiems stebūklingiems pasikeitimams, kurie pakeitė saulėtosios Armenijos veidą tarybinės santvarkos laikais.

Jautrios ir kartu drąsios Akopiano dainos yra išvertos į daugelį broliškųjų tautų ir pasaulio tautų kalbų. Tarybinę liaudis, pažinusi darbą, kaip džiaugsmą, kaip garbės, didvyriškumo ir šlovės dalyką, giliai gerbia ir myli Akopą Akopianą — vieną seniausių mūsų šalies proletarinių poetų, armenų proletarinės poezijos įkūrėją.

E. Šikaras.

Michailo Šolochovo "Pakelti Dirvonai"

Michailas Šolochovas Tarybų Sąjungos literatūroje pirmą kartą pasirodė 1923 metais. Per "Pakeltuosius dirvonus" ir "Ramųjį Doną" jis pasidarė vienas žymiausių socializmo šalies rašytojų. Jo veikalų pagrindinė tematika — tarybinis kaimas.

Darbo valstiečio užsidegimas suarti dirvonus, paversti Tarybų Sąjungos žemę derlingais kolchozo laukais, susidūrė su kapitalizmo pasipriešinimu kaime, svyravimais, niurnėjimais, partijos linijos iškraipymu, kolektyvizacijos klausimu. Toks tarybinio kaimo veidas buvo 1930 metais, kada pirmojo penkmečio įkarštyje miestuose liepsnojo darbas dėl sunkiosios pramonės pastatymo, kai prasidėjo kolektyvinių ūkių kūrimas. Laikas buvo sunkus ir tamsus. Tačiau Šolochovo valstietis, užgrūdintas revoliucinės kovos, sugebėjo savo mintimis pakilti aukščiau ir per suartuosius dirvonus pamatyti socialistinės ateities šviesią dieną. Šolochovo herojus sakė svyruojantiems ir liaudies priešų suklaidintiems: "Jūs dėl to prieš kolchozą, kad už savo karvės nugaros, už savo kiemo tvoros pasaulio nematote. Jums ir utėlės nebaisios, kad tik savos. Jus VKP į naują gyvenimą stumia, bet jūs—kaip tas aklas veršelis: jį prie karvės spenio tempk, o jis vis atbulas traukiasi, galvą krato. Bet juk veršis nežinđęs gyvas nebus! Aš dar šiandien sėsiu rašyti pareiškimą į kolchozą ir kitus kviečiu manimi pasekti. O jei kas nenori — tai tegu bent kitiems netrukdo." (112 psl.)

Šiame dialoge slypi paprasto žmogaus didelė išmintis: revoliucinis pasiryžimas. Rusų liaudis buvo ilgus šimtmečius kaltinama sustingimu, tiginyste, kvailumu, tamsumu. Šolochovo "Pakelti Dirvonai" šią gėdą nuo liaudies veido nuplovė. Jo romane liaudis kupina kūrybinio užsidegimo ir išminties. Šolochovas, sukurdamas ištvermingo, sąmoningo kolchozininko tipą — Davydovą, griežtoką kolektyvizacijos šalininką ir svajotoją apie pasaulinę revoliuciją Nagulnovą, parodydamas paprastų žmonių galvoseną, entuziazmą, sąmojingumą, — pabrėžė Stalino tezės teisingumą: "Liaudis yra nemirtinga."

Michailas Šolochovas — *realistas*. Jis tikrovę vaizdavo tokią, kokią jis ją matė 1930 m. Tarybų Sąjungos kaime. Šolochovo teigiamasis herojus su didžiuliu entuziazmu dalyvauja kolchozo kūrime, pasižymi revoliuciniu sąmoningumu, demaskuoja klasinį priešą, rodo meilę Stalinui ir žengia į naują gyvenimą, į socializmą pagal komunistų partijos nubrėžtą kelią. Toks yra jo Davydovas. Šolochovo neigiamasis herojus priešinasi naujo gyvenimo tekmei, kenkia kolchozui, organizuoja antitarybinį išstojimą. Toks yra jo Lukičius, buvę baltgvardiečiai ir pan.

Kai Šolochovas vaizduoja savo herojaus revoliucinį sąmoningumą, kai Šolochovas vaizduoja svyravimus, nesusipratimą, kai Šolochovas vaizduoja kenkimą, pasipriešinimą, dviveidiškumą, — jis nori visą kraštą, visą liaudies gyvenimą pakreipti Davydovo linkme —*socializmo linkme*. Šolochovas su savo romanu padeda darbo žmogui nutraukti saitus su sena pasaulėžiūra, padeda persiauklėti ir likti sąmoningu socialistinės visuomenės šaliningu bei kūrėju. Šolochovas parodo svyravimus. Tačiau jis nori, kad liaudis nesvyruotų. Šolochovas duoda žiaurius klasinės kovos vaizdus. Tačiau jis darbo žmogų mobilizuoja dėl *socialistinio humanizmo* įgyvendinimo. Todėl Šolochovas *yra socialistinis* realistas.

Šolochovas paprastumą, "prozaiškumą," tikroviškumą atmiešia fantazija, poetiškais vaizdais, dideliu minčių veržlumu. Jis rašo: "Nuo Gremiačyj Log atskirta pusantro tūkstančio kilometrų ir naktim gyvena akmenų sukaustyta Maskva. Skardžiai ir masinamai rėkia garvežiai. Į milžinišką harmoniją susilieja automobilių sirenų gaudimas, spiegia, trinksi, dunda tramvajai. O už Lenino mauzolėjaus, už Kremliaus sienų, aukštai, šviesos pašvaistėse, aukštutinio vėjo gairinama plevėsuoja ir plakasi raudona vėliava. Iš apačios apšvieta skaidrios elektros šviesos, ji verda, liepsnoja, teka, kaip išsiveržęs raudonas kraujas. Aukštutinio vėjo verpetas suka, blaško sunkiai bedrimbančią vėliavą, ir ji vėl pakyla, galu skrisdama čia į vakarus, čia į rytus, dega skaisčiai raudonu sukilimo gaisru, kviečia į kovą..." (223-224 pusl.).

Tokiu stipriu menišku pulsavimu pasižymi visas jo romanas. Šolochovas — pasaulinio garso socialistinio realizmo atstovas. Jis, kaip Levas Tolstojus "Annoje Kareninoje," davė meistriškus įvairiaspalvius peizažus, žmogaus psichologinius pergyvenimus, kaimo buities vaizdus.

"Pakelti dirvonai" pailiustruoti gausiais palyginimais, poetiškais įvaizdžiais, dialogais. Šolochovas gausiuose dialoguose atvaizdavo paprasto žmogaus sąmojingumą, jautrumą ir sugebėjimą galvoti ne tik apie savo interesus, bet ir apie visą darbo žmoniją. (Nagulnovas, Davydovas ir kt.).

"Pakelti dirvonai" — epochinės reikšmės kūrinys. Spalvos, kuriomis Šolochovas nupiešė kolektyvizacijos laikotarpį, niekad nenubluks. Apie šio romano turinį kritikas *V. Goffenšeferis* sako: "Paskutinis sprendžiamas susidūrimas su išnaudotojų klasės atstovais kaime, buožijos klasės likvidavimas, kolektyvizacija ir sąryšyje su tuo atsiradęs nuosavybės instinkto nugalėjimo procesas bei brendimas naujų žmogaus santykių su žmogumi ir daiktais — visa tai Šolochovas atvaizdavo taip, kaip šie prieštaravimai vyko tikrovėje." ("Michailas Šolochovas" — 134 psl.).

Šolochovo romanas padėjo Tarybų Sąjungos valstiečiui teisingiau suprasti naują gyvenimą ir pamatyti suartuose dirvonuose žydinčius socializmo laukus. Šio romano vertimas į lietuvių kalbą mūsų skaitytojams padės teisingai suprasti tą didelę revoliuciją kaime, kurią atliko kolektyviniai ūkiai. *A. Liepsnonis.*

Bestijiškų Vokietijos nacių "kultūros dovana" Maskvai; vokiečių orinėmis bombomis sugriautas garsusis Vachtangovo Teatras Maskvoje. Tokią kultūrą sėja tie žmonijos neprieteliai, kuriuos Amerikos lietuviški klerikalai, socijalistai ir fašistai taip garbina, skelbdami, būk jie Lietuvą "išlaisvinę."

Los Angeles, Calif.

Visko po Biskį

Liepos 25 dieną vietinė Komunistų Partija surengė W. Z. Fosteriui prakalbas.

Tai tur būt buvo vienos iš didžiausių prakalbų, kokios šiame mieste yra kada buvę.

Dar prieš paskirtą laiką nuėjau, o jau į didžiulę Embassy Auditorium nebuvo galima įeit, —buvo visur prisikimšę ir daugelis žmonių lauke maišėsi, nerimavo, kad negalima įeit. Komitetas kamanduoja, kad žmonės eitų į šalines svetaines; sakad bus pritaisyti garsiakalbiai, kad bus girdėt, tik nebus galima kalbėtojo matyt.

Man nesinorėjo, ant vietos būnant, klausytis kaip per radiją, tai pradėjau prašyt komitetą, kad įleistų kur nors į kamputį. Vargais negalais įsigavau į vidų...

Kaip nustebau, kada pamačiau, kad tokia didelė svetainė kimštinai prisikimšus — virš 3000 žmonių. Tai nepaprastas mitingas.

Kalba buvo transliuojama per KMTR radijo stotį. Tai, kaip matot, ne vien tik kurie buvo susirinkę į svetainę, tūkstantinė minia, bet dar ir namuose pasiekė tūkstančius žmonių kalbėtojo balsas.

Kalbos tema buvo "Dabartinis Karas USSR su kraugeriu Hitleriu."

Kalbėtojas atsišaukė į visus laisvę ir taiką mylinčius žmones ir ragino visus, kad vieningai kovotų prieš kraugerį Hitlerį, kol visiškai bus hitlerizmas sutriuškintas ir atsteigta demokratija visam pasaulyj. Taipgi atsišaukė į abidvi unijas (AFL ir CIO). Sakė, amatų unijos yra stiprios, turi milijonines mases, ir turėtų jas lavint, mobilizuot prieš Hitlerį. Jis pasmerkė prez. Roosevelto valdžią už leidimą pardavinėt aliejų ir kitus karo reikmenis dėl Japonijos; sako, ko mums reikia, tai sudaryt keturių šalių vienybę,—vienybę Anglijos, Kinijos, USSR ir Amerikos,— ir kovot, kol Hitleris bus nugalėtas ir nušluotas nuo žemės veido.

Priimta rezoliucija (vienbalsiai), kad Rooseveltas paliuosuotų Earl Browderį, nes jis yra nuolatinis kovotojas prieš Hitlerį.

Buvo renkamos aukos. Surinko apie $700. Tai labai gera parama.

Los Angeles darbininkai nėkiek neatsilieka nuo kitų didmiesčių su streikais. Neseniai čia užsibaigė didžiulis streikas North American orlaivių išdirbystėj. Valdininkai parsikvietė kariuomenę nuslopinimui to streiko. Vėliau priėjo prie susitarimo; žinoma, unija laimėjo.

Dabartinėm dienom išėjo į streiką drabužių dirbėjai—apie 3000. Reikalauja pakelt algas 15 ar 20 nuošimčių, nes jų algos buvo nepaprastai žemos. Nekurios firmos mokėdavo tik penkioliką centų į valandą; taipgi firmos nesiskaitė su Wagnerio Aktu, vertė darbininkus dirbt ilgas valandas. Už tai ir buvo priversti išeit į streiką, kad galėtų sekt paskui kylančias pragyvenimo kainas. O jos kyla kaip ant mielių. Darbininkai turi kovot, kad nors kiek galėtų sekt paskui pragyvenimo aukštas kainas.

Buvo išstatyti pikietai prie kiekvienos Owl vaistinės. Kaip nueini į vidurmiestį, tai tik mirga visokios iškabos su reikalavimais; atrodo, visas miestas papuoštas dėl kokio apvaikščiojimo.

Taipgi išėjo į streiką valymo ir kvarbavimo drabužių darbininkai, skaičiuje apie 3000. Daug pavienių krautuvių pikietuojama. Kaip matot, mūs miestas žengia pirmyn su organizuotais darbininkais.

Rugpjūčio 10 dieną įvyks lietuvių didžiausia iškilmė, tai yra išvažiavimas su pietais, kurį rengia Los Angeles organizacijos parėmimui mūsų spaudos. Išvažiavimas atsibus Roja Seco parke, visiem žinomoj ir prieinamoj vietoj.

Taigi, gerbiami ir gerbiamosios, kam apeina laisvė ir taika, malonėkite skaitlingai atsilankyt ir paremt tą svarbų išvažiavimą, o tuom paremsite laikraščius, kurie suteikia teisingas žinias iš karo eigos ir gina darbininkų reikalus. Rengimo komitetas kviečia visus atsilankyt ir savo draugus atsivest. Turėsim skanių valgių ir linksmai žaisim lig sutemos.

O, beje, būčia pamiršus pasakyt,—bus svečių iš toli, net iš Chicagos. Atvažiuoja labai širdingi vilniečiai ir labai geri malonūs draugai Mileriai. Tai turėsit progos susipažinti.

A. B.

PITTSBURGH, PA.

Visokios Žinios

Liepos 23 d. įvyko pasikalbėjimas su Lit. Draugijos Centro Sekretorium d. D. M. Šolomsku. Pasikalbėjiman buvo sukviesti Pittsburgho šiaurinės dalies ir McKees Rocks draugai bei draugės. Suėjo gražus būrelis.

Draugas Šolomskas davė praktiškų patarimų ir nurodymų, kaip ir kas dabartiniu momentu turėtų būt daroma bei veikiama. Taipgi d. Šolomskas plačiai aiškino pasaulinę situaciją, ypač apie Sovietų-vokiečių karą.

Susirinkusieji buvo pilnai patenkinti d. Šolomsko patarimais ir gražiais minčių pasidalinimais. Bet pusė mūsų organizacijos narių nedalyvavo šiame susirinkime; jie sau sėdi namie ir laukia "viskuo pasitenkinę." Šitoks pasyvumas šiuom taip svarbiu istoriniu momentu yra smerktinas.

Liepos 27 d. įvyko LDS 8-to ir LLD 4-to apskričių bendras piknikas "Vilnies" ir "Laisvės" naudai. Piknikas buvo Pulaski Parke, Carnegie, Pa.

Žmonių buvo keleta šimtų.

Pittsburgh'as yra žinomas kaip labai dūmingas miestas. Miesto valdžia yra išrinkusi specialų komitetą, kad kokiais nors būdais sumažintų šio miesto dūmingumą. Komitetas darbuojasi jau keli mėnesiai, bet dūmai nesumažėjo.

Allegheny paviete (County) statoma daug valdžios namų—apie 10 tūkstančių. Kitose vietose, kaip tai Hazelwoode, No. Braddock ir kitur—taipgi jau pradėta namų statymas ir už kelių mėnesių bus gatavi. Tuose namuose apsigyvens darbininkai.

Tokių valdžios namų jau yra pristatytų Pittsburghe ir West Parke, kuriuose žmonės jau gyvena. Yra keletas šeimynų ir lietuvių. Namai įrengti neblogai — yra reikalingi patogumai.

Liepos 27 d. mirė senas muzikantas Stasys Danėnas. Buvo 67 metų amžiaus našlys, gyvenęs per 40 metų McKees Rocks'e.

Velionis iš Lietuvos pabėjo: Suvalkų rėdybos, nuo Zapiškio. Paliko vieną sūnų ir penkias dukteris.

Velionis dažnai patarnaudavo su smuika mažesnėse pramogėlėse.

Buvo praktikuojantis katalikas, tai ir palaidotas su bažnytinėmis ceremonijomis. Palaidotas McKees Rocks kapinėse.

Liepos 20 d. pasimirė Ipolitas Gizevičius. Velionis buvo Vytauto Draugystės narys. Palaidotas su bažnytinėmis apeigomis, Braddock'e, Pa.

Turi išeit armijon Povilo Vičino sūnus.

Taipgi liuosnoriai įstojo J. V. armijon J. Makstučio sūnus.

(Labai prašytume, kad žymint išeinančius armijon, žymėtumėt juos pilnai vardais ir pavardėmis.—Red.)

D. P. Lekavičius.

Lawrence, Mass.

Mūsų Naujienos

Sakoma, kad šiemet Lawrence darbininkams algų formoje išmokėta 1 mil. ir pusė daugiau, negu pernai. Taip skelbia Prekybos Rūmai (Chamber of Commerce). Pereito meto birželio mėn. buvo išmokėta $1,623,998.80, o šiemet tuo pačiu laiku — $3,-156,891.19.

Methuen gelžkelių aikštėje rastas negyvas darbininkas-pečkuris. Priežastis mirties nesakoma. Sakoma, kad gelžkelių kompanija tiksliai neskelbia, kad mirusiojo artimieji nepareikalautų atlyginimo.

Teko patirti, kad Lawrence surašinėjami taip vadinami penktakojai. Sakoma, randasi tame skaičiuje ir lietuvių. Ar nebus tik "Lietuvos fondas" ant penktakojų surašo...

Čionais dažnai pasireiškia vagišiavimas. Buvo apvogtas Dr. F. W. Schouke, 253 Essex St. Paimta $50 pinigais ir $15 daiktais. Spėjama, kad tai bus koks gudrus pacijentas, kuris "besigydydamas" viską apžiūri, o paskui — apvagia.

Ant Valley St. svetainės prižiūrėtojas Leo. Belanger apvogtas nejučiomis. Jis nė nepajuto, kaip jo krepšelis su pinigais dingo iš kišenės. Du vyrukai paprašė jo degtukų cigaretui uždegti. Jis, įžiebęs degtuką, jiems pridegė. Vyrukai nuėjo.

Gi kai nuėjo teatran ir graibėsi pinigų, — jų jau nebuvo.

Būkite atsargūs.

L. K. Biuras.

Berlin. — Naciai sakosi oro bombomis sudaužę Sovietų orlaivių stovyklą netoli Murmansko, o į vakarus nuo Peipus ežero sunaikinę dvi Sovietų divizijas.

Kaip Amerikos Komunistų Partija Žiūri į Dabartinį Karą

(Tąsa)

Anglijos, Jungtinių Valstijų, Chinijos, Indijos, Lotynų Amerikos, okupuotų europinių kraštų, o taipgi ir pačių Vokietijos, Italijos ir Japonijos žmonės didelėje didžiumoje yra anti-fašistai ir mirtini Hitlerio priešai. Potencialiai jie yra daug galingesni, negu fašizmas. Viskas, ko jiems reikia, tai susiorganizavimo, idant nušluoti nacišką plėgą nuo žemės paviršio.

Sovietų-Anglijos Sutartis

Neseniai pasirašyta Anglijos-Sovietų sutartis, kurioje abi pusės pasižada savitarpiniai gelbėti ir užtikrina nedaryti atskiros sutarties su Hitleriu, suteikia įrankį, aplinkui kurį gali visi viso pasaulio anti-fašistiniai žmonės suglausti savo eiles. Šita sutartis gali pasidaryti tuo branduoliu visoms demokratinėms spėkoms, kurios gali sudaužyti Hitlerį ir užtikrinti pastovią ir teisingą taiką.

Jeigu prieš kelius metus būtų buvęs išgirstas Sovietų Sąjungos balsas, tada būtų susidaręs toks anti-fašistinis frontas ir hitlerinė pabaisa būtų buvus sukriušinta vos tik užsimezgus. Prieš karą Sovietų Sąjunga Tautų Lygoje neatlaidžiai kovoja už kolektyvio saugumo politiką; už įsteigimą tarptautinio demokratinių žmonių taikos fronto suvaldymui fašistinių agresinių valstybių — Vokietijos, Italijos ir Japonijos. Hitleris tais laikais tebebuvo silpnas ir siūlomas taikos frontas būtų kaip beregint jį sukriušinęs ir neleidęs karui prasidėti. Bet Anglijos, Francijos ir Jungtinių Valstijų toriai(reakcionieriai), užsiėmę glostymu Hitlerio, atmetė Sovietų taikos pasiūlymus. Jie sušėrė Austriją, Čechoslovakiją, Ispaniją, Ethiopiją, Mandžuriją ir kitas šalis į Hitlerio ir jo talkininkų italų ir japonų nasrus. Šita pro-fašistinė politika privedė prie Municho suokalbio ir atnešė pasaulį dabartinėn tragiškon situacijon.

Jeigu pagaliau Anglijos valdonai padarė anti-nacišką sutartį su Sovietų Sąjunga, tai todėl, kad bėgyje paskutinių dvejų metų jie gavo smūgis po smūgio nuo Hitlerio, kuriam išauklėti jie tiek daug pasidarbavo, ir todėl, kad jie pajuto Anglijos darbininkų masinį spaudimą. Tik po to, kai naciai sukriušino Anglijos europinius talkininkus vieną po kitam, kai sunaikino daugelį jos miestų, nuskandino apie pusę laivų ir sugrūdo jos sumuštas armijas į jūras prie Dunkirk ir Kretos, ir privedė Didžiąją Britanijos imperiją prie pražūties slenksčio, — tik tuomet tos šalies valdžia susivienijo su Sovietų Sąjunga prieš Hitlerį. Anglijos darbininkai seniai reikalavo tokios vienybės.

Anti-fašistinis Frontas Per Visą Pasaulį

Geriau vėliau, negu niekad. Dabar augąs tarptautinis anti-fašistinis frontas turi būti sustiprintas. Štai kur Jungtinės Valstijos gali sulošti labai svarbų vaidmenį. Daug kas priklausys nuo to, kiek daug paramos Amerikos žmonės suteiks naujai Sovietų-Anglijos sąjungai. Mes amerikiečiai turime turėti mintyje du pamatiniu faktu, nustatydami savo krašto politiką šiam pasaulinės istorijos kryžkelyje.

Pirmas faktas yra tas, kad Hitlerio užpuolimas ant Sovietų Sąjungos grūmoja Jungtinių Valstijų patiems svarbiausiems tautiniams interesams. Jeigu Hitlerio atakos nugalėtų Sovietų Sąjungą, pergalingas nacinis fašizmas neapsakomai padidintų savo galią ir veiklumą. Tiktai politiniai aklas negali matyti, kad šitaip sustiprėjęs fašizmas pavojingai grūmotų Amerikos žmonių taikai, gyvenimo lygiui, civilėms laisvėms ir tautinei nepriklausomybei. Tiesiog idiotiška manyt, jog atsiskyrimas (izoliacija) mus išgelbėtų. Amerikos Respublika tikrai ir greitai turėtų kovoti už savo gyvybę. Todėl Jungtinės Valstijos turi duoti visokią paramą ir kooperaciją Anglijai, Sovietų Sąjungai ir Chinijai. Ilgainiui mes taipgi turėsime tapti Sovietų-Anglijos sąjungos nariu.

Antras pamatinis faktas, kurį mes turime turėti mintyje, nustatydami savo poziciją šiame pasauliniam krizyje, yra tas, jog mes jau esame įsitraukę į karą. Mūsų valdžia yra pažadėjus visokią pagelbą Anglijai ir Sovietų Sąjungai. Ji teikia Anglijai didelę daugybę amunicijos. Ji yra davus Anglijai daugybę karinių laivų ir orlaivių; ji yra panaudojus savo diplomatinę galią gavimui Anglijai talkininkų; ji faktinai kariniais laivais lydi Anglijos prekybinius laivus su produktais. Ji okupavo Icelandiją, kad veikus prieš nacius, ir prezidentas Rooseveltas yra pažadėjęs mūsų valdžią pergalei prieš Hitlerį.

Mūsų Kraštas Jau Kariauja

Paprastai kalbant, tas reiškia karą su Vokietija, nors tai dar nėra šaudymosi karas. Be jokio klausimo, Hitleris Jungtines Valstijas skaito neprietelinga dalyvaujančia kare šalimi, kuri turi būti sunaikinta, jeigu pasitaikytų proga ir kuomet pasitaikytų proga. Hitlerio atstovai tai yra pabrėžę visai aiškiai ir nacių pučas Bolivijoje parodo, ką Hitleris planuoja mūsų sauszemiui. Mes amerikiečiai turime būti nemažesni realistai, kaip Hitleris yra. Mes turime padaryti visas reikalingas išvadas iš mūsų dabartinio nepaskelbto karo prieš Vokietiją ir turime greitai griebtis visų reikalingų priemonių, kad užtikrinus Hitlerio militarinį sumušimą.

(Bus daugiau)

London, liepos 31. — Anglijos orlaiviai smarkiai bombardavo vokiečių laivus, prieplaukas ir fabrikus.

Berlin. — Vokietijos valdžia užginčija anglų gandus, kad nusižudęs vokiečių oro laivyno generolas Ernst Udet .

LICENSES
WHOLESALE AND RETAIL
Beer, Wine, Liquor

NOTICE is hereby given that License No. EB 834 has been issued to the undersigned to sell beer at retail under Section 107 of the Alcoholic Beverage Control Law at 1906 Avenue M, Borough of Brooklyn, County of Kings, to be consumed on the premises.
P. & M. DELICATESSEN, INC.
1906 Avenue M, Brooklyn, N. Y.

NOTICE is hereby given that License No. EB 1522 has been issued to the undersigned to sell beer at retail under Section 107 of the Alcoholic Beverage Control Law at 661 Manhattan Avenue, Borough of Brooklyn, County of Kings, to be consumed on the premises.
TILLIE SHAPIRO
651 Manhattan Ave., Brooklyn, N. Y.

NOTICE is hereby given that License No. EB 676 has been issued to the undersigned to sell beer at retail under Section 107 of the Alcoholic Beverage Control Law at 239 Reid Avenue, Borough of Brooklyn, County of Kings, to be consumed on the premises.
THOMAS HARRINGTON
Friendship B & G
239 Reid Ave., Brooklyn, N. Y.

NOTICE is hereby given that License No. EB 491 has been issued to the undersigned to sell beer at retail under Section 107 of the Alcoholic Beverage Control Law at 900 Saratoga Avenue, Borougr of Brooklyn, County of Kings, to be consumed on the premises.
MORRIS FEINMAN
900 Saratoga Ave., Brooklyn, N. Y.

NOTICE is hereby given that License No. EB 2074 has been issued to the undersigned to sell beer at retail under Section 107 of the Alcoholic Beverage Control Law at 414 Utica Avenue, Borough of Brooklyn, County of Kings, to be consumed on the premises.
DINABURG'S INC.
414 Utica Ave., Brooklyn, N. Y.

NOTICE is hereby given that License No. EB 797 has been issued to the undersigned to sell beer at retail under Section 107 of the Alcoholic Beverage Control Law at 896 Belmont Avenue, Borough of Brooklyn, County of Kings, to be consumed on the premises.
ADAM SHINKUNAS
896 Belmont Ave., Brooklyn, N. Y.

NOTICE is hereby given that License No. EB 1553 has been issued to the undersigned to sell beer at retail under Section 107 of the Alcoholic Beverage Control Law at 61 Graham Ave., & 79 Moore St., Borough of Brooklyn, County of Kings, to be consumed on the premises.
AARON & HARRY POTOLSKY
(P & S Delicatessen)
61 Graham Ave.,
79 Moore St., Brooklyn, N. Y.

NOTICE is hereby given that License No. EB 2603 has been issued to the undersigned to sell beer at retail under Section 107 of the Alcoholic Beverage Control Law at 57 Engert Avenue, Borough of Brooklyn, County of Kings, to be consumed on the premises.
CHARLES BINDERT
77 Engert Ave., Brooklyn, N. Y.

NOTICE is hereby given that License No. EB 433 has been issued to the undersigned to sell beer at retail under Section 107 of the Alcoholic Beverage Control Law at 457 Howard Avenue, Borough of Brooklyn, County of Kings, to be consumed on the premises.
JACOB BERNSTEIN
457 Howard Ave., Brooklyn, N. Y.

NOTICE is hereby given that License No. EB 2210 has been issued to the undersigned to sell beer at retail under Section 107 of the Alcoholic Beverage Control Law at 357 Pulaski Street, Borough of Brooklyn, County of Kings, to be consumed on the premises.
LOUIS BENINATI
357 Pulaski St., Brooklyn, N. Y.

NOTICE is hereby given that License No. EB 2221 has been issued to the undersigned to sell beer at retail under Section 107 of the Alcoholic Beverage Control Law at 1549 Pitkin Avenue, Borough of Brooklyn, County of Kings, to be consumed on the premises.
NATHAN S. SHAPIRO
1549 Pitkin Ave., Brooklyn, N. Y.

NOTICE is hereby given that License No. EB 699 has been issued to the undersigned to sell beer at retail under Section 107 of the Alcoholic Beverage Control Law at 501 Rogers Avenue, Borough of Brooklyn, County of Kings, to be consumed on the premises.
JAMES F. BROLLEY
501 Rogers Ave., Brooklyn, N. Y.

LICENSES

NOTICE is hereby given that License No. GB 1779 has been issued to the undersigned to sell beer at retail under Section 107 of the Alcoholic Beverage Control Law at 1440 86th Street, Borough of Brooklyn, County of Kings, to be consumed off the premises.
JOSEPH BRUSCA
1440 86th St., Brooklyn, N. Y.

NOTICE is hereby given that License No. GB 6155 has been issued to the undersigned to sell beer at retail under Section 107 of the Alcoholic Beverage Control Law at 243 Ralph Avenue, Borough of Brooklyn, County of Kings, to be consumed off the premises.
NICHOLAS MASIELLO
243 Ralph Ave., Brooklyn, N. Y.

NOTICE is hereby given that License No. GB 985 has been issued to the undersigned to sell beer at retail under Section 107 of the Alcoholic Beverage Control Law at 603 Grand Street, Borough of Brooklyn, County of Kings, to be consumed off the premises.
LOUIS WEISSMAN
603 Grand St., Brooklyn, N. Y.

NOTICE is hereby given that License No. GB 1678 has been issued to the undersigned to sell beer at retail under Section 107 of the Alcoholic Beverage Control Law at 323 Graham Avenue, Borough of Brooklyn, County of Kings, to be consumed off the premises.
PASQUALE MARTONE
323 Graham Ave., Brooklyn, N. Y.

NOTICE is hereby given that License No. GB 1731 has been issued to the undersigned to sell beer at retail under Section 107 of the Alcoholic Beverage Control Law at 808-810 Grand Street, Borough of Brooklyn, County of Kings, to be consumed off the premises.
JOE FRIEDMAN
808-810 Grand St., Brooklyn, N. Y.

Clement Vokietaitis
LIETUVIS ADVOKATAS
66 Court Street
Brooklyn, N. Y.
Tel. Triangle 5-3622
168 GRAND STREET
Brooklyn, N. Y.
Tel. Evergreen 8-7179

DR. J. J. KAŠKIAUČIUS
Telefonas: Humboldt 2-7964
530 SUMMER AVE.
Arti Chester Avenue
NEWARK, N. J.
VALANDOS: 2-4 ir 6-8
Nėra valandų sekmadieniais

TILŽĖS SPAUDIMO

Aukso Altoriukas, paprastu apdaru	50c
Ta pati knyga, Celuliodas gražiu apdaru su antspaudais	$1.60
Vainikėlis, jaunuomenės maldų knygelė	35c
Ta pati knyga, minkštais, tvirtais viršais	$1.35
Kantičkos, visokių giesmių knyga	$1.75
Sapnų knyga, apdaryta su paveikslais	$1.60
Tūkstantis naktų, didelė knyga apdaryta	$3.00
Lengvas būdas išmokt angliškai	35c
Mikaldos Pranašavimai	25c
Girtuoklių Gadzinkos	15c
Sveikata ligoniams, aprašo apie 300 visokių vaistiškų augalų ir kam jie yra naudingi	25c
Trajenkės, stambios, pakelis	60c
arba 3 pakeliai už	$1.50

M. Žukaitis,
334 Dean Rd.,
SPENCERPORT, N. Y.

Dr. John Repshis
(REPŠYS)
LIETUVIS GYDYTOJAS
278 Harvard Street
kampas Inman Street
Arti Central Skvėro
CAMBRIDGE, MASS.
Tel.. TRObridge 6330
OFISO VALANDOS:
2-4 ir 6-8 vakare
Nedėliomis ir šventadieniais:
10-12 ryte

CHARLES'
UP-TO-DATE
BARBER SHOP
K. Degutis, Savininkas
Prielankus Patarnavimas
306 UNION AVENUE
Tarp Ten Eyck ir Maujer Sts.
Brooklyn, N. Y.
GERAI PATYRĘ BARBERIAI

FOTOGRAFAS
Traukiu paveikslus. familijų, vestuvių, kitokių grupių ir pavienių.

Iš senų padarau naujus paveikslus ir krajavus sudarau su amerikoniškais. Reikalui esant ir padidinu tokio dydžio, kokio pageidaujama. Taipogi atmaliavoju įvairiom.spalvom
JONAS STOKES
512 Marion St., Brooklyn
Kamp. Broadway ir Stone Ave. prie Chauncey St., Broadway Line
Tel. Glenmore 5-6191

LICENSES

NOTICE is hereby given that License No. GB 1581 has been issued to the undersigned to sell beer at retail under Section 107 of the Alcoholic Beverage Control Law at 1466 86th Street, Borough of Brooklyn, County of Kings, to be consumed off the premises.
JOSEPH GARLO
Service Food Store
1466 86th St., Brooklyn, N. Y.

LICENSES

NOTICE is hereby given that License No. GB 1782 has been issued to the undersigned to sell beer at retail under Section 107 of the Alcoholic Beverage Control Law at 811 Grand Street, Borough of Brooklyn, County of Kings, to be consumed off the premises.
ABRAHAM EDELSON
(Small Profit Dairy)
811 Grand St., Brooklyn, N. Y.

"Laisvė" už $1.00

"Laisvė" kasdien atneš į jūsų namus naujausias žinias iš visų pasaulio dalių. "Laisvė" teisingai paduoda žinias iš karo lauko, o jos yra labai svarbios.

Dabar, vasaros karščiais galite užsisakyti "Laisvę" už $1.00 šešioms savaitėms. O vėliau jūs galėsite užsisakyti ant ilgiau nes mes žinome, jog kartą pabandę skaityti dienraštį "Laisvę," be jo negalėsite būti.

Tuojau siųskite dolerį "Laisvės" administracijai ir prašykite siuntinėti jums "Laisvę" už $1.00 per 6-šias savaites.

"LAISVĖS" ADMINISTRACIJA
427 Lorimer St. Brooklyn, N. Y.

SKELBKITĖS "LAISVĖJE"

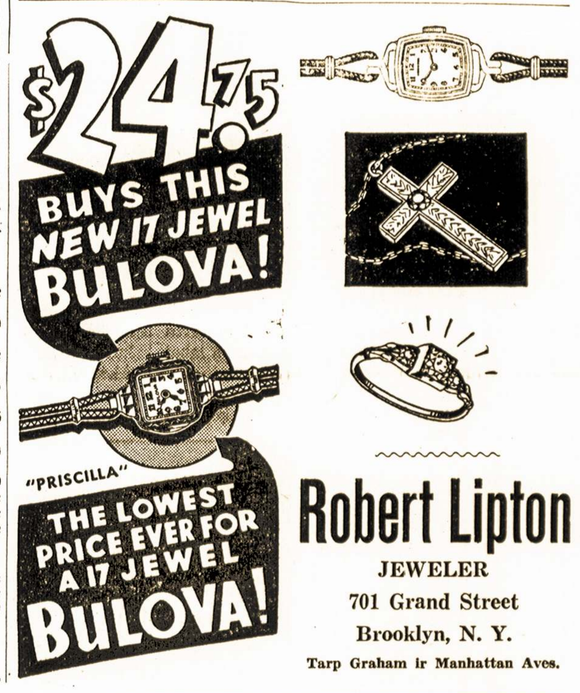

Robert Lipton
JEWELER
701 Grand Street
Brooklyn, N. Y.
Tarp Graham ir Manhattan Aves.

Philadelphia, Pa.

Kas Daroma su "Laisvės" Pikniku?

Šiemet nesigirdi spaudoj apie "Laisvės" pikniko eigą. "Laisvės" piknikas yra rengiamas rugpjūčio 31 dieną, Mikolaičio farmoje — toje pačioje vietoje, kur pastaraisiais metais įvyko piknikai. Kolonijų draugai šiemet juo labiau turėtų rūpintis šio didžiulio parengimo reikalais, nes, atsiminkit, kad mūsų pareigos laukia dar didesnės. Mūsų Lietuvą pavergė barbariški naciai su barbariškais lietuviais naciais. Jie apiplėšė Lietuvą, išvežė maistą, daug iššudė mūsų brolių ir seserų. Ten kas dieną vaitojimai, vargas. Juodieji varnai švaistosi po padangę, kiti juodieji varnai — gąsdina žmones su dievo rykšte. Amerikos lietuviški fašistai — "Keleivis," "Naujienos," "Draugas" ir kiti, — džiaugiasi "išlaisvinta" Lietuva; bet jie pamatys tą kumštį taip greit, kaip greit pradės ateiti laiškai iš Lietuvos.

Mūsų spauda dabartiniu laiku yra nepavaduojamas ginklas prieš tuos visus Lietuvos priešus, prieš tuos nenaudėlius ir apgavikus, kurie veda kovą už pasipelnijimą kitų žmonių prakaitu, už lėbavimą ir jiems gerus laikus, išspaustus iš žmonių kūnų. Lietuvos neprieteliai bus sunaikinti, bus išvyti iš Lietuvos žemės. Mūsų kolonijų draugai ir draugės turėtų dėti daug pastangų, kad šiemetinį "L." pikniką padaryti dar labiau sekmingu. Pas mus arba mūsų tarpe negali būti nusiminimas, įsivaizdinimas visokių klaidų ir tam panašiai. Visi turime atsiminti, kad klasių kova nėra rožėm apkaišyta. Atsiminkim seną ir neseną istoriją,—kiek tų visokių išdavikų buvo, yra ir dar bus. Kas šiandien moka gyvastimis už tų išdavikų darbus? Mūsų pasaulio sąžiningi broliai-seserys. Kas pardavė Vokietijos, Francijos ir kitų kraštų revoliucijas, jei ne tie žinomi išdavikai? Smerkit išdavikus, savo klasės priešus, o ne patys save arba savo draugus, drauges ir panašų svietą.

Draugai, nesiduokit savęs apgaudinėti.

Budėkit ir raginkit kitus stovėti savoj pozicijoj, — veikimo pozicijoj.

Šalin nusiminimas! Fašizmas bus sunaikintas ir laisvas pasaulis vėl švies pasaulio žmonėms!

Rep.

SANDĖLIS VISOKIŲ
ŠAKNŲ IR ŽOLIŲ
Kadangi uogos, Liepos žiedai, peluinas, alerų šaknys, ramunėliai, apvyniai, gumbažolės, trukžolės, valerijonai galima gauti ant svarų po 70c svaras, arba bile kokių 6 svarai už $3.30.

Taipgi aš turiu visokių sutaisytų žolių pakeliuose su angliškais ir lietuviškais užvadinimais, kam jos naudingos ir kaip vartoti.

Nervų arbata	85c
Vidurių reguliatorius	60c
Dusulio arbata	60c
Kokliušo arbata	60c
Ramatų žolės	60c

Trajankos 60c arba 3 pk. $1.50.
Žolių knygelė aprašo visokias žoles ir šaknis—25c. Mikaldos pranašystės—25c. Sapnų knygelė, atmena gerai sapnus su kazyrų nukėlimais ir planetų atspėjimais 35c.

Lengvas būdas išmokti angliškos kalbos be kito pagelbos 35c.

M. ZUKAITIS
334 Dean Street
SPENCERPORT, N. Y.

BROOKLYN
LABOR LYCEUM
DARBININKŲ ĮSTAIGA
Salės dėl Balių, Koncertų, Bankietų, Vestuvių, Susirinkimų ir tt. Puikus steičius su naujausiais įtaisymais. Keturios bolių alleys.
Kainos Prieinamos
949-959 Willoughby Ave.
Tel.: STagg 2-8842

Montello, Mass., ir Apielinkei
Metinis Piknikas
Rengia Lietuvių Meno Sąjungos 2-ras Apskritys
Sekmadienį, August-Rugpjūčio 3 Dieną

Norwoodo Vyrų Gru pė Dalyvaus Programoj

Lietuvių Tautiškam Parke, Montello, Mass.
BUS DAINŲ, PRAKALBŲ IR GRAŽI MUZIKA
Kviečiame iš visos Massac husetts lietuvių visuomenę skaitlingai atsilankyti. Reng.

Prezid. Rooseveltas Tarėsi su Karine Sovietų Misija

(Tąsa nuo 1-mo puslapio)

karinius klausimus su jūsų prezidentu. Žmogus matai, jog prez. Rooseveltas yra gerai susipažinęs su visais paliečiamais klausimais — jis yra vyriausias jūsų komandierius ne tik pagal konstitucinę teisę, bet taipgi pagal savo žinojimą ir gilų supratimą tarptautinės politinės padėties."

"Rusai Puikiai Kariauja," Sako Anglų Ambasadorius Halifax

Tą pačią dieną vėliau pas prez. Rooseveltą atsilankė Anglijos ambasadorius lordas Halifax, ir prezidentas jam taipgi prisiminė apie Sovietų reikalą. Halifax paskui pareiškė:

"Mudu svarstėme galimybes Rusijoj. Atrodo, kad rusų armija stebėtinai gerai kovoja."

Italijos Ponaičiai Kaipo "Sliakeriai"

Roma. — Daugelis jaunų vyrų iš aukštesnių klasių išsisukinėja nuo armijos ir valkiojasi po kabaretus ir smukles, kaip kad rašo buvęs Italijos fašistų partijos sekretorius R. Farinacci savo laikraštyje "Regime Fascista."

London, rugp. 1. — Japonija pareikalavo sau karinių stovyklų iš Thailando (Siamo). Anglija į tai žiūri kaip į japonų pasimojimą prieš artimąsias Anglijos kolonijas.

Washington. — Veikiantysis Amerikos valstybės ministeris Welles pareiškė, jog šios šalies valdžia labai patenkinta, kad Sovietų Sąjunga pasirašė sutartį su Lenkijos valdžia Londone.

KRISLAI

(Tąsa nuo pirmo pusl.)

vyzdžiui, Graikija, kur, sakoma, žmonės badauja ir jau choleros epidemija pasireiškė. Hitleris, mat, nepaiso svetimųjų. Jam užtenka to, bile tik jo žmonės ir kareiviai sotūs ir apsirengę."

Tikra tiesa. Deja, prie šitos choleros užtraukimo ant Lietuvos prisidėjo ir "Tėvynės" redaktorius, rašydamas melus apie Tarybinę Lietuvą. Tai cholerai plėstis jis padeda ir dabar. Štai, ve, tam pačiam editoriale jis talpina Skipičio piktą melą apie Sovietus. O paskutiniame puslapyje turi įdėjęs lietuviškų hitlerininkų atsišaukimą, po kuriuo pasirašo "Lietuvai Vaduoti Sąjungos Centro Valdyba."

Tai yra Hitlerio propagandos biuro padiktuotas atsišaukimas. Visam jame nė žodelio prieš hitlerinę cholerą, kuri siaučia Lietuvoje. Bet ve kokį šėtonišką melą randame apie Sovietų Sąjungą:

"Žinotina, kad pernai Rusija okupavus Lietuvą, tūkstančius lietuvių kaip žvėris sugaudė ir ištrėmė Rusijos gilumon, be jokios jų kaltės. Šiais metais, kada vokiečiai užpuolė Rusiją, rusai iš Lietuvos pasitraukdami vėl šimtus tūkstančius nekaltų lietuvių išgabeno Rusijos gilumon. Dabar nekalitieji musų broliai ir seserys ten žudomi ir badu marinami kalėjimuose ir koncentracijose lyg koki nenaudėliai, be jokios jų kaltės."

Patalpinimas šito atsišaukimo tik parodo, kad "Tėvynės" redaktorius yra susidėjęs su hitlerininkais padaužomis iš "Lietuvai Vaduoti Sąjungos."

Anglų ir Sovietų Oro Bombos Džiovina Nacių Žibalą

(Tąsa nuo 1-mo puslapio)

1940 m. anglai bombardavo 90 procentų visų dirbtinio žibalo fabrikų Vokietijoj, ir tuomi numušė to žibalo gamybą nuo pusketvirto miliono iki pustrečio miliono tonų per metus.

Dabartiniu laiku Vokietija turi, gali gauti bei pasigaminti viso apie 10 milionų tonų žibalo per metus, bet Vokietijos ir Italijos armijoms kartu reikia 17 iki 20 milionų tonų žibalo per metus.

"Anglų orlaiviai, sistematiškai bombarduodami vokiečių dirbtinio žibalo fabrikus, dar labiau sumažins to žibalo gamybą."

Per tris pirmuosius šių metų mėnesius Vokietijai pavyko gaut iš Rumunijos tik 388 tūkstančius tonų žibalo.

"Bet Sovietų orlaiviai, kasdien bombarduodami Rumunijos žibalo šaltinius, jo fabrikus ir sandėlius, jau sunaikino žymią dalį rumuniškų žibalo išteklių."

Savo Priekyje Naciai Statė Sovietų Moteris ir Vaikus

(Tąsa nuo 1-mo puslapio)

lis po dalies, Raudonarmiečiai paliuosavo 65 moteris ir 47 vaikus, kurie buvo pagrobti vokiečių. Bet negalima buvo išgelbėt kitų penkiolikos vaikų ir moterų. Jos ir jie paskui buvo atrasti lauke su giliomis durtuvų žaizdomis nugaroj ir kakle.

Valstybinės farmos darbininkė Ona Sapronova, išgelbėta raudonarmiečių, štai ką pranešė:

"Mes naktį susodinome vaikus į arklinius vežimus ir pačios susėdome, norėdamos pasišalint nuo fašistų. Bet fašistai, važiuodami automobiliais, pasivijo mus ir nusivarė mus atgal. Per dvi dienas jie niekino mus. Šiandien gi mes visos buvome suvarytos krūvon, sustatytos į eilę, ir įsakyta mums maršuot pirmyn. Mes dėkojame jums, brangūs broliai raudonarmiečiai, kad jūs išgelbėjote mus ir kad nubaudėte tuos niekšus."

Naciai Abelnai Kalba Apie Savo Laimėjimus

Berlin, rugp. 1. — Įgaliotas vokiečių valdininkas sakė, kad naciai atmušę "pašėlusias" Sovietų kontr-atakas visame fronte. Vokiečiai, girdi, "užveržią kilpą" raudonarmiečiams apsuptiems Smolensko fronte, o Ukrainoj tai, esą, Sovietų armijos "sumuštos ir traukiasi toliau atgal, vokiečių vejamos." Estonijoj, sako, naciai pastūmę rusų kariuomenę toliau į šiaurius. (Ketvertą dienų pirmiau jie teigė, kad visiškai sudaužę Raudonąją Armiją Estonijoj.)

Abelnai, girdi, vokiečiai žygiuoją pirmyn visu frontu.

Nacių žinių-propagandos agentūra šako, kad vokiečių orlaiviai Smolensko srityje sunaikinę 27 Sovietų kanuoles, 33 tankus ir 140 automobilių.

LICENSES

NOTICE is hereby given that License No. GB 6144 has been issued to the undersigned to sell beer at retail under Section 107 of the Alcoholic Beverage Control Law at 524 Graham Avenue, Borough of Brooklyn, County of Kings, to be consumed off the premises.

JOE WEINIGER
524 Graham Ave., Brooklyn, N. Y.

NOTICE is hereby given that License No. GB 11101 has been issued to the undersigned to sell beer at retail under Section 107 of the Alcoholic Beverage Control Law at 301 Church Avenue, Borough of Brooklyn, County of Kings, to be consumed off the premises.

DORA CHERASHNY
301 Church Ave., Brooklyn, N. Y.

NOTICE is hereby given that License No. GB 10959 has been issued to the undersigned to sell beer at retail under Section 107 of the Alcoholic Beverage Control Law at 266 Quincy Street, Borough of Brooklyn, County of Kings, to be consumed off the premises.

IRVING BRECHER
266 Quincy St., Brooklyn, N. Y.

NOTICE is hereby given that License No. GB 10958 has been issued to the undersigned to sell beer at retail under Section 107 of the Alcoholic Beverage Control Law at 4723 Church Avenue, Borough of Brooklyn, County of Kings, to be consumed off the premises.

ALBERT FEEDMAN & MAX HOFFMAN
Blue Star Dairy
4723 Church Ave., Brooklyn, N. Y.

NOTICE is hereby given that License No. GB 10842 has been issued to the undersigned to sell beer at retail under Section 107 of the Alcoholic Beverage Control Law at 268 Wyckoff Avenue, Borough of Brooklyn, County of Kings, to be consumed off the premises.

JOSEPH BLYMAN
268 Wyckoff Ave., Brooklyn ,N. Y.

NOTICE is hereby given that License No. GB 1843 has been issued to the undersigned to sell beer at retail under Section 107 of the Alcoholic Beverage Control Law at 268 Brookiyn Avenue, Borough of Brooklyn, County of Kings, to be consumed off the premises.

LOUIS & IRVING GROSS
Gross Bros.
268 Brookiyn, Ave., Brooklyn, N. Y.

NOTICE is hereby given that License No. GB 993 has been issued to the undersigned to sell beer at retail under Section 107 of the Alcoholic Beverage Control Law at 170-172 Rogers Avenue, Borough of Brooklyn, County of Kings, to be consumed off the premises.

LOUIS, PHILIP & IRVING GROSS
Gross Bros.
170-172 Rogers Ave., Brooklyn, N. Y.

NOTICE is hereby given that License No. GB 1783 has been issued to the undersigned to sell beer at retail under Section 107 of the Alcoholic Beverage Control Law at 317 Wilson Avenue, Borough of Brooklyn, County of Kings, to be consumed off the premises.

FRED HAYER
317 Wilson Ave., Brooklyn, N. Y.

NOTICE is hereby given that License No. GB 10845 has been issued to the undersigned to sell beer at retail under Section 107 of the Alcoholic Beverage Control Law at 258 DeKalb Avenue, Borough of Brooklyn, County of Kings, to be consumed off the premises.

FRANK McHUGH
Clinton Food Market
258 DeKalb Ave., Brooklyn, N. Y.

NOTICE is hereby given that License No. GB 6172 has been issued to the undersigned to sell beer at retail under Section 107 of the Alcoholic Beverage Control Law at 1290 Sutter Avenue, Borough of Brooklyn, County of Kings, to be consumed off the premises.

ELLIS LEVENSON
1290 Sutter Ave., Brooklyn, N. Y.

NOTICE is hereby given that License No. GB 2093 has been issued to the undersigned to sell beer at retail under Section 107 of the Alcoholic Beverage Control Law at 132 Highlawn Avenue, Borough of Brooklyn, County of Kings, to be consumed off the premises.

JOHN TREUEL
132 Highlawn Ave., Brooklyn, N. Y.

NOTICE is hereby given that License No. GB 975 has been issued to the undersigned to sell beer at retail under Section 107 of the Alcoholic Beverage Control Law at 1348 Broadway, Borough of Brooklyn, County of Kings, to be consumed off the premises.

LOUIS PAPRIN
1348 Broadway, Brooklyn, N. Y.

NOTICE is hereby given that License No. GB 6152 has been issued to the undersigned to sell beer at retail under Section 107 of the Alcoholic Beverage Control Law at 5124 Ninth Avenue, Borough of Brooklyn, County of Kings, to be consumed off the premises.

CHARLES WEISS
5124 9th Ave., Brooklyn, N. Y.

NOTICE is hereby given that License No. GB 6154 has been issued to the undersigned to sell beer at retail under Section 107 of the Alcoholic Beverage Control Law at 157 Baltic Street, Borough of Brooklyn, County of Kings, to be consumed off the premises.

DIETRICH LEHMKUH
157 Baltic St., Brooklyn, N. Y.

NOTICE is hereby given that License No. GB 9766 has been issued to the undersigned to sell beer at retail under Section 107 of the Alcoholic Beverage Control Law at 2917 Avenue I, Borough of Brooklyn, County of Kings, to be consumed off the premises.

PHILIP MILANO
Paramount Fruit & Veg. Market
2917 Avenue I, Brooklyn, N. Y.

NOTICE is hereby given that License No. GB 987 has been issued to the undersigned to sell beer at retail under Section 107 of the Alcoholic Beverage Control Law at 680 Evergreen Avenue, Borough of Brooklyn, County of Kings, to be consumed off the premises.

JOHN A. MONTELEONE
680 Evergreen Ave., Brooklyn, N. Y.

NOTICE is hereby given that License No. GB 6094 has been issued to the undersigned to sell beer at retail under Section 107 of the Alcoholic Beverage Control Law at 1601 Tenth Avenue, Borough of Brooklyn, County of Kings, to be consumed off the premises.

JOHN BACHMANN & SON
1601 100th Ave., Brooklyn, N. Y.

NOTICE is hereby given that License No. GB 1602 has been issued to the undersigned to sell beer at retail under Section 107 of the Alcoholic Beverage Control Law at 385 Sumpter Street, Borough of Brooklyn, County of Kings, to be consumed off the premises.

MICHAEL CHASANOFF
385 Sumpter St., Brooklyn, N. Y.

NOTICE is hereby given that License No. GB 11069 has been issued to the undersigned to sell beer at retail under Section 107 of the Alcoholic Beverage Control Law at 1955 Flatbush Avenue, Borough of Brooklyn, County of Kings, to be consumed off the premises.

ISADORE BARRIS
1955 Flatbush Ave., Brooklyn, N. Y.

NOTICE is hereby given that License No. GB 6266 has been issued to the undersigned to sell beer at retail under Section 107 of the Alcoholic Beverage Control Law at 116 Underhill Avenue, Borough of Brooklyn, County of Kings, to be consumed off the premises.

JULIUS BARRIS
116 Underhill Ave., Brooklyn, N. Y.

NOTICE is hereby given that License No. GB 6635 has been issued to the undersigned to sell beer at retail under Section 107 of the Alcoholic Beverage Control Law at 161 Franklin Street, Borough of Brooklyn, County of Kings, to be consumed off the premises.

MAURICE EGAN
161 Franklin St., Brooklyn, N. Y.

NOTICE is hereby given that License No. GB 6176 has been issued to the undersigned to sell beer at retail under Section 107 of the Alcoholic Beverage Control Law at 3324 Tilden Avenue, Borough of Brooklyn, County of Kings, to be consumed off the premises.

DAVID ZINDMAN
3324 Tilden Ave., Brooklyn, N. Y.

NOTICE is hereby given that License No. GB 1390 has been issued to the undersigned to sell beer at retail under Section 107 of the Alcoholic Beverage Control Law at 14 Stone Avenue, Borough of Brooklyn, County of Kings, to be consumed off the premises.

ANNIE ROBKOFF
14 Stone Ave., Brooklyn, N. Y.

LICENSES

NOTICE is hereby given that License No. GB 1977 has been issued to the undersigned to sell beer at retail under Section 107 of the Alcoholic Beverage Control Law at 1411 Avenue J, Borough of Brooklyn, County of Kings, to be consumed off the premises.

SOLOMON & MICHAEL KUBRICK
(Kubrick Stores)
1411 Avenue J, Brooklyn, N. Y.

NOTICE is hereby given that License No. GB 10952 has been issued to the undersigned to sell beer at retail under Section 107 of the Alcoholic Beverage Control Law at 286 Brighton Beach Av., Borough of Brooklyn, County of Kings, to be consumed off the premises.

SOLOMON & MICHAEL KUBRICK
Kubrick Stores
286 Brighton Beach Ave., Brooklyn, N. Y.

NOTICE is hereby given that License No. GB 2073 has been issued to the undersigned to sell beer at retail under Section 107 of the Alcoholic Beverage Control Law at 283 Bedford Avenue, Borough of Brooklyn, County of Kings, to be consumed off the premises.

BASIL FEDORYK
283 Bedford Ave., Brooklyn, N. Y.

NOTICE is hereby given that License No. GB 6596 has been issued to the undersigned to sell beer at retail under Section 107 of the Alcoholic Beverage Control Law at 372 Throop Avenue, Borough of Brooklyn, County of Kings, to be consumed off the premises.

ALMA WINKLER
372 Throop Ave., Brooklyn, N. Y.

NOTICE is hereby given that License No. GB 11022 has been issued to the undersigned to sell beer at retail under Section 107 of the Alcoholic Beverage Control Law at 535 Flushing Avenue, Borough of Brooklyn, County of Kings, to be consumed off the premises.

MURRAY GORMAN
Municipal Grocery Store
535 Flushing Ave., Brooklyn, N. Y.

NOTICE is hereby given that License No. GB 9512 has been issued to the undersigned to sell beer at retail under Section 107 of the Alcoholic Beverage Control Law at 485 Evergreen Avenue, Borough of Brooklyn, County of Kings, to be consumed off the premises.

NATALE GANDOLFO
485 Evergreen Ave., Brooklyn, N. Y.

NOTICE is hereby given that License No. GB 9525 has been issued to the undersigned to sell beer at retail under Section 107 of the Alcoholic Beverage Control Law at 301 Jefferson Street, Borough of Brooklyn, County of Kings, to be consumed off the premises.

NATALE GANDOLFO
301 Jefferson St., Brooklyn, N. Y.

NOTICE is hereby given that License No. L 1030 has been issued to the undersigned to sell wine and liquor at retail under Section 107 of the Alcoholic Beverage Control Law at 132A Sumner Ave., Borough of Brooklyn, County of Kings, to be consumed off the premises.

NATALIE KULBOK
132a Sumner Ave., Brooklyn, N. Y.

NOTICE is hereby given that License No. GB 121 has been issued to the undersigned to sell beer at retail under Section 107 of the Alcoholic Beverage Control Law at 316 — 13th Street, Borough of Brooklyn, County of Kings, to be consumed on the premises.

SGT. HARRY WM. STENECK POST
316 13th. St., Brooklyn, N. Y.

NOTICE is hereby given that License No. RL 7689 has been issued to the undersigned to sell beer, wine and liquor at retail under Section 107 of the Alcoholic Beverage Control Law at 93a 3rd Ave., Borough of Brooklyn, County of Kings, to be consumed on the premises.

JERRY FEMIANI
93a 3rd Ave., Brooklyn, N. Y.

NOTICE is hereby given that License No. RL 7681 has been issued to the undersigned to sell beer, wine and liquor at retail under Section 107 of the Alcoholic Beverage Control Law at 304 Court St., Borough of Brooklyn, County of Kings, to be consumed on the premises.

HENRY TUOHY
304 Court St., Brooklyn, N. Y.

LICENSES

NOTICE is hereby given that License No. RL 7555 has been issued to the undersigned to sell beer, wine and liquor at retail under Section 107 of the Alcoholic Beverage Control Law at 965 Broadway, Borough of Brooklyn, County of Kings, to be consumed on the premises.

LAWRENCE HALL
965 Broadway, Brooklyn, N. Y.

PRANEŠIMAI IŠ KITUR

PATERSON, N. J.

LDS 123 kp. susirinkimas įvyks rugpjūčio 3 d., 10 val. ryto, S. Bakanausko Svet. Visi nariai būkite laiku ir malonėkite duokles užsimokėti. — J. Matačiūnas.

SCRANTON, PA.

ALDLD 39 kp. susirinkimas įvyks trečiadienį, 6 d. rugpjūčio, pas dd. Gluoksnius, 1256 Diamond Ave., 8 v. v. Prašome draugų dalyvauti, užsimokėti duokles. Apart to, turime atlikti nominacijas Centro viršininkų, nes baigsis nominacijos su rugpjūčiu 15 d. — Sekr. (181-183)

HARTFORD, CONN.

Laisvės Choras ruošia didelį naktinį pikniką, šeštadienį, rugpjūčio 2 d., 6 v. v. Busai išvažiuos nuo 155 Hungerford St., 6 v. v. Dainų Dienoj busas išvyks rugpjūčio 3 d. 1 val. po pietų, į Waterbury, Conn. Reikia dalyvauti šiame piknike, nes ruošia Conn Valstijos chorai ir mūsų pareiga remti tuos chorus.

PHILADELPHIA, PA.

ALDLD 10 kp. susirinkimas įvyks 4 d. rugpjūčio, 8 v. v., 735 Fairmount Ave. Malonėkite visi nariai dalyvauti. Bus svarbių aptarimų, kas liečia "Laisvės" pikniką. — F. B. Sekr. (180-181)

SCRANTON, PA.

Literatūros Draugija ruošia prakalbas, rugpjūčio 4 d. Meškūno Svet., 134 W. Market St., 7:30 v. v. Kalbės D. M. Šolomskas, iš Brooklyn, N. Y. Jis aiškins kas dabar dedasi Europoj ir kokį smūgį perkentėjo mūsų tėvynė Lietuva užpuolant fašistams-hitlerininkams Sovietų Sąjungą ir koks toliaus bus Lietuvos likimas. Todėl, kas norite išgirsti įdomių prakalbų, prašome dalyvauti. Galėsite ir klausimų duoti kalbėtojui. Įžanga veltui. (180-181)

WILKES-BARRE, PA.

ALDLD 43 kp. rengia prakalbas, rugpjūčio 5 d., LPK Svet., 325 E. Market St. Pradžia 7 v. v. Kalbės D. M. Šolomskas iš Brooklyn, N. Y. Jis aiškiai nušvies dalykus apie Lietuvą ir abelnai apie dabartinį karą kuris siaučia Europoje, taipgi ir apie kitus dalykus. Todėl pasinaudokite proga, išgirskime plačiai pagarsėjusį kalbėtoją antradienį. — Kom. (180-182)

FRANK DOMIKAITIS
RESTAURACIJA
417 Lorimer St. — Brooklyn — "Laisvės" Name
GERIAUSIOS RŪŠIES VALGIAI

Gaminami Europiško ir Amerikoniško stiliaus. Puikūs lietuviško namų darbo, kilbasai ir kepta paršiena; gaspadoriškai nuvirti kopūstai ir barščiai.
ATDARA NUO ANKSTI RYTO IKI VĖLAI VAKARO.
Visada yra gražus pasirinkimas pieniškų valgių ir daržovių—virtų ir žalių.

MATEUŠAS SIMONAVIČIUS
Gražiai Įrengta Susiėjimams Įstaiga

Vietos ir importuotos degtinės ir vynai, geriausių bravorų alus ir ėlius. Kada būsite Brooklyne, užeikite susipažinti.
Kiekvieną subatą karšta vakarienė. Atskiras kambarys, užėjimui su moterimis. Nedėliomis atdaras nuo 1 val. dieną iki vėlai.
426 South 5th Street **Brooklyn, N. Y.**
Blokas nuo Hewes St. eleveiterio stoties. Tel. Evergreen 4-9508

CHARLES J. ROMAN
(RAMANAUSKAS)

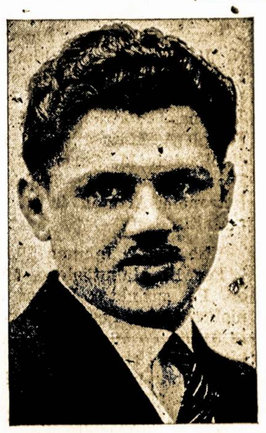

LAIDOTUVIŲ DIREKTORIUS
Liūdėsio valandoje kreipkitės pria manęs dieną ar naktį, greit suteiksime moderniską patarnavimą.
Patogiai ir gražiai moderniškai įruošta mūsų šermeninė. Mūsų patarnavimu ir kainomis būsite patenkinti.
1113 Mt. Vernon Street
PHILADELPHIA, PA.
Telefonas Poplar 4110

LIETUVIŠKĄ

KEPAME TIKRĄ LIETUVIŠKĄ DUONĄ IR VISOKIUS PYRAGUS BEI KEIKSUS.
Mes perkame geriausios rūšies miltus—tas reiškia, kad mūsų duonoj nėra jokių dažų nei chemikalų. Mūsų duoną valgydami sutaupysite pinigų, nesirgsite, nereikės išmokėti gydytojui. **Pristatome į visas dalis—Brooklyno ir apielinkės, į krautuves ir į pavienius namus; taipgi siunčiam ir į kitus miestus.**
Tel. EVergreen 4-8802. **Sav. V. LUKOŠEVIČIUS**

VARPO KEPTUVĖ
36-40 Stagg St. Tel. Stagg 2-5938 Brooklyn, N. Y
Varpo Keptuvės Kėksai Vestuvėm ir Parėm Yra Skaniausi
Laukiame Jūsų Užsakymo
Patarnaujam krautuvėms ir įvairiems pokiliams: bankietams, vestuvėms ir parėms

Varpo keptuvė yra unijinė
THE BAKERS' UNION LABEL (REGISTERED)

Rūgšti ruginė, saldi ruginė, čielų kviečių, čielų rugių, senvičiam duona, balta duona, Caleh ir raisin duona. Taipgi kepama roliai ir bandukės. Puikiausias pasirinkimas skaniausių kėksų-pyragų; Pineapple Cake, Apple Cake, Cheese Cake, Coffee Cake, Butter Cake, Bunke ir Spice Cake, Stollen Doughnuts, Pies, Pastries, Apple Turnovers ir Jelly Rolls.

Siunčiame duoną per paštą į kitus miestus, specialiai greitai pristato. Ant jūsų pareikalavimo, suteiksime informacijas apie svorį ir kainas.

VARPAS BAKERY, 36-40 Stagg Street, Brooklyn, N. Y.

Mes Užeinam Pas Kasmočius
UŽEIKITE IR JŪS

Great Necko pajūry puikiausia užeiga, nerasite kitos taip parankios vietos, kaip pas Kasmočius.

Salė šokiams. Gražus parkas. Didelis pasirinkimas amerikoniškų ir importuotų Degtinių, Vyno ir Šampano. O Alus tai geriausios rūšies RHEINGOLD EXTRA DRY.
Mandagus Patarnavimas ir Skanūs Užkandžiai

Išvažiavę pasivažinėt arba būdami Great Necke sustokite persitikrint.

Taipgi imame užsakymus ant pinikų, išvažiavimų ir įvairių Bankietų.
STEAMBOAT INN
89-91 STEAMBOAT RD., GREAT NECK, N. Y.
Telephone Great Neck 1546

Chroniškos Ligos

KRAUJO, ODOS IR NERVŲ Ligos, Skilvio ir Žarnų Nesveikumai, KRAUJUOJANTI SKAUDULIAI Sėdynės ir kitokios Mėšlažarnės Ligos. Abelnai Silpnumas, Sciatika, Sąnarių Uždegimas, Reumatiški Nesveikumai, Inkstų ir Pūslės Ligos ir kiti chroniški nesveikumai Vyrų ir Moterų gydomi. Kraujo ir Slapumo Tyrimai ir X-Spinduliai užtikrina teisingą ligos pažinimą ir tinkamą gydymą. Įšvirkščiama Serumo ir Čiepų, kada reikalinga. Ateikite šiandien dėlei ištyrimo, o jūsų liga bus jums išaiškinta

MEDIKALIS IŠTYRIMAS $2.00
DR. L. ZINS
110 East 16 St., New York
Tarp Union Sq. ir Irving Pl.
Šiokiom dienom 9 A. M.—8 P. M. Sekmadieniais 9 A. M.—2 P. M.

New Yorko ir Apielinkės Žinios

New Yorko Bučerių Dressed Meat Co. streikieriai, nariai Amalgameitų Mėsos Pjaustytojų ir Bučerių Darbininkų Unijos, AFL pikiete prie dirbtuvės. Mėsos gamintuvė yra dalimi Armour firmos.

Lietuvių Laisvės Radio Kliubas

Jau vakar buvo pranešta, kad už trumpo laiko bus duodama radio programa. Mūsų visų užduotis dabar, tai sudėti kiek tik galime pinigų pradžiai šio taip svarbaus darbo. Ikišiol pas mus prisiųsta $253.50. žinoma, tai visai maža suma, bet kada paimsime domėn tą faktą, kad šie pinigai suplaukė beveik be jokios agitacijos, tai galime sakyt, kad pradžia puiki.

Štai aukavusių vardai:

Draugas $150.

Per J. Klimą surinkta ant blankos: Liet. Darb. Sus. 3 Apskr. $10; M. Panelis, Bayonne, N. J. $5.00; E. Ažis $2; M. Misevičienė $2. Po $1.00: D. M. Šolomskas, J. Dainius, G. Žukauskas, G. Stasiukaitis, B. Makutėnienė, R. Stančikienė, F. Šimkus, A. Josmantienė, A. Kvederas, P. Ramoška, P. Griško, J. Stanelis, W. Symon, M. Rudzionis, B. Jankauskas, L. Pocius, S. Yurentz, A. Dulskis, J. Waresonas ir J. Klimas. Viso per J. Klimą $39.00.

Per K. Čiurlį, Bayonne, N. J., surinkta ant blankos: Po $5.00: K. Česnauskas ir F. J. Milwich; Po $2.00: K. Čiurlis, Liet. Darb. Sus. 26 kp., Bayonne, N. J., Jonas Zaleskas; Po $1.00: V. Barštis, J. Čepinski, J. Urban, S. Radušis, A. Lukaitis, K. Maziliauskas, J. Kirmilas, J. Mockauskas ir J. Mikelevičius. Viso per K. Čiurlį $25.00.

Per P. Janiuną, Bayonne, N. J. surinkta ant blankos: Liet. Ukėsų Kliubas, Bayonne, N. J. $3.00; Po $1.00: Anne Janiunas, Patricia Janiunas, Joseph A. Matušaitis, M. Balčiunienė ir M. Surviliūtė; Po 50c: Alexandras Trakimas, Petronėlė Artugin ir V. Domašaitis.

Viso per J. Janiuną $9.50.

Per B. Makutėnienę, Easton, Pa. surinkta: Vladas Danielius $3.00; Susan Tarvydaitė $1.00. Po 50c: Chas Yudickis, Felix Urba ir Ona Urbienė. Viso per B. Makutėnienę surinkta $5.50.

Per P. Buknį aukavo Vincas Kapturauskas, Brooklyn, N.Y. $2.00.

Per O. Cibulskienę aukavo Pranas Krunglis $1.50.

Maspethiečių aukos: ALDL D. 138 kp. $5.00; Jonas ir Ona Kalvaičiai $5.00.

Per Kalvaitį priduota likę pinigai per "Laisvės" pikniką nuo maspethiečių stalo $2.00; Po $1.00: P. Cibulskis, O. Cibulskienė, P. Pakalniškis, A. Pakalniškienė, Janulevičienė, J. Zablackas ir A. Zablackienė. Viso nuo maspethiečių — $19.00.

Anna Zuparko, Hillside, N. J. $1.00.

V. O. Žilinskai, Newark, N. J. $1.00.

Viso $253.50.

Kaip matote iš aukavusių vardų, tai New Jersės draugai Bayonnėj ir maspethiečiai geriausia pasirodė ikišiol. Draugės ir draugai, kurie aukavote, o vardai dar nepaskelbti, nemanykite, kad kas blogo. Veikiausia jūsų vardai dar neprisiųsti.

Rugpjūčio 17 d. komitetas nutarė rengti pikniką Radio Kliubo naudai. Šis piknikas įvyks Klasčiaus parke, Maspethe. Programa ir visos smulkmenos bus pranešta vėliau.

Draugai, kurie turite surinkę aukų ant blankų, be atidėliojimo prisiųskite.

Eva Mizarienė,
Sekr.-iždininkė,
427 Lorimer St.,
Brooklyn, N. Y.

Navy Yard Elektristai Grįžo Darban

Dirbusieji prie Brooklyno Navy Yard statybų elektristai unijos viršininkų pasiųsti atgal darban pereitą ketvirtadienį. Bet kiti visi elektristai, skaičiuje 7,700, tebestreikuoja. Tuomi išimta iš bosų propagandos pats stipriausis stipinas, kuriuomi jie norėjo užkloti visą savo anti-unijizmą, šaukdami, kad Lokalas 3-čias streiku sulaikęs labai svarbų apsigynimo darbą.

Patvarkymas Navy Yard elektristams grįžt darban paskelbtas tuojau po Lokalo 3 vedėjo Harry Van Arsdale pasikalbėjimo su Eli Oliver iš Produkcijos Manadžerio raštinės. Pasikalbėjime unija buvo prašyta padaryti išimti apsigynimo darbams.

Streikas Plinta.

Streikas prasidėjo liepos 29, Consolidated Edison atsisakius duoti darbą Lokalo 3-čio nariams statomose šapose prie 39th St. ir 1st Ave., N. Y., o pasiuntus ten kompaniškos unijos elektristus.

Pirmą dieną streiko metė darbus apie 8,500 elektristų. Taipgi pirmomis dviem dienomis 10,500 kitų statybos amatų darbininkų atsisakė praeiti pro pikietų linijas. Atsisakančių eit pro pikietus kasdien vis prisideda daugiau.

Lankėsi "Laisvėje"

Pereitą trečiadienį laisviekius aplankė A. Klimas iš Hartford, Conn., "Laisvės" vajininkas ir rėmėjas, taipgi geras darbuotojas tenykščiame lietuvių judėjime. Atvykęs atostogų proga. Svečias padovanojo "Laisvės reikalams $2.

-:- -:- -:-

Taipgi lankėsi Sofija Mažeikienė iš Cleveland, Ohio, "Laisvės" dažna vajininkė ir nuolatinė rėmėja, nors geografiniu atžvilgiu jų kolonija daugiau vilniečiai. Pastaruoju laiku jai ypač daugiau tenka rūpintis "Vilnimi," kadangi jos draugas Mažeika neša "V." finansinius rūpesčius, dirba to dienraščio administratoriumi.

MIRĖ

Paulina Šlikaitė-Nartavičienė, 26 m. amžiaus, gyvenusi 13-39 E. 4th St., Brooklyne, mirė 31 d. liepos. Velionė pašarvota grb. Aromiskio koplyčioj, 423 Metropolitan Ave., Brooklyne. Laidojama šeštadienį, rugpjūčio 2 d., Šv. Jono kapinėse, aptarnaujant grab. Aromiskiui. Liko vyras Albertas, motina Antanina Šlikienė—Jankienė, patėvis Kazys Jankus, sesuo Aldona, brolis Mindaugis ir Egemontas.

Peter Schmidt, 66 m. amž., 324 Stagg St., Brooklyn, mirė liepos (July) 29 d., Kings County ligoninėje. Kūnas pašarvotas Bieliausko koplyčioje. Bus palaidotas rugpj. (August) 2 d., 10 val. ryte, Fresh Pond krematorijoj. Laidotuvių apeigas prižiūri graborius Matthew P. Ballas (Bieliauskas).

RANDAVOJIMAI

Pasirandavoja gražiai įruoštas fornišiuotas kambarys. Prašome kreiptis: 112 So. 1st St., Brooklyn, N. Y. (179-181)

Pasirandavoja fornišiuoti, gražiai naujais baldais įruošti, kambariai. Parlor rūmas su virtuvėle, tinkantis porai arba 2 pavieniam. Kiti kambariai įrengti pavieniam vyram ar merginom.

Išrandavojame vienai parai, savaitei, mėnesiui ir ant ilgiau. Nuoma nuo $5.00 į savaitę ir augščiau. Privatinės maudynės ir kiti patogumai.

Prašome kreiptis šiuo antrašu: 219 West 78th St., New York City. Tel. Tr. 4-9381. (181-182)

F. W. SHALINS
(SHALINSKAS)
FUNERAL HOME
84-02 Jamaica Avenue
Opposite Forest Parkway
WOODHAVEN, N. Y.
Suteikiam garbingas laidotuves
$150
Koplyčias suteikiam nemokamai visose dalyse miesto
Tel. Virginia 7-4499

PRATĘSTA — ANTRA DIDŽIOJI SAVAITĖ
IRVING Place AT 14TH ST. NEAR UNION SQ. CONT. FROM 10:30 GRamercy 5-4049 15 STILL P.M. WKDYS.
Naciai sukišo savo galvas į mešku slapstus! — Tiesiog nuo Broadway—
SOVIET FRONTIERS ON THE DANUBE
ir Marcel Pagnol'io visų šauniausia prancūziška filma "LOVES OF LONI"
Taip pat: Raudonoji Armija Veiksmuose. — Rusų Liaudies Šokiai

STADIUM KONCERTAI
Muzika po žvaigždėmis, dalyvaujant Philharmonic Symphonijos Orkestrai iš 110 artistų. Kas vakaras 8:30 val. Tikietai nuo 25c.
AMSTERDAM AVE. IR 138 ST.
RUGP. 3—DIDŽIOSIOS SYMPHONIJOS KONCERTAS.
Rugp. 4 — 4 Piano Solistai — Moshe Paranov, Harold Bauer, Charles Naegele, Beveridge Webster, Smuikininkas — John Corigliano ir Fleitistas — Charles Barrere, visi dalyvaus symphonijos koncerte.
Rugp. 5 — DIDŽIOSIOS SYMPHONIJOS KONCERTAS—BEETHOVEN, SCHUBERT
Rugp. 6 — VISAS WAGNERIO PROGRAMAS su Metropolitan Operos soprano soliste, HELEN TRAUBER
Rugp. 7 — VISAS DVORAKO PROGRAMAS — Specialis Koncertas.
Rugp. 8 — DIDŽIOSIOS SYMPHONIJOS KONCERTAS
Rugp. 9 — DIDŽIOSIOS SYMPHONIJOS KONCERTAS su pagarsėjusiu armonikos solistu, Larry Adler.

KAS NAUJO

Jaunasis Edvardas Levandauskas tarnauja kariuomenėje Long Island'o kempėse; ir beveik kas subatą parvažiuoja aplankyti tėvus.

Žinant, kad Edvardas yra baigęs universitetą ir teisių fakultetą — taipgi yra laisniuotas notaras, andai susitikęs Edvardo tėvelį pasiteiravau:

—Kaip, gerbiamasis, jūsų sūnus Edvardas gyvuoja? Gal jau karininkas?

—Ne. Dar ne karininkas,— Levandauskas atsakė. — Mat, dabar Amerikos kariuomenėj, jeigu tu nesutiksi ilgesnei tarnybai, arba nepasiduosi aviacijai, bei kuriai nors kitai specialei šakai, naujokai karininkais netampa. Tose kempėse, kur Edvardas tarnauja, retas kuris naujokas yra nebaigęs universiteto, tačiaus, kurie tik paimti metų tarnybai, visi gauna po 21 dolerį algos mėnesiui, ir visi turi vienodas privilegijas.

—O su maistu nesiskundžia?—pasiteiravau.

Sako, kad maistas pirmos rūšies, ir bent kuo, tik jau maistu negalima nusiskųsti. Pagaliaus, Edvardas yra muzikantų skyriuj; juos ten dažnai aplanko aukšti valdžios oficialai, apklausinėja, kokia pas juos bendra padėtis; ir jeigu būtų kokių nusiskundimų, tuojaus dalykus pataiso, — pažymėjo Levandauskas.

Pereitą nedėldienį "New York Timese" vienas kapitonas straipsnelyje pateikė, jog jis padaręs 50,000 naujokų apklausinėjimą Upton kempėse, Long Islande, ir suradęs, jog didžiuma naujokų iš pradžių daugiausiai reikalauja šviežių daržovių ir po gerą šmotą mėsos. Vėliaus kareiviai pageidauja maistą pajvairint; retkarčiais ir grybai būna labai gera patrova. Minimas kapitonas Toon nurodo, jog vienam kareiviui maistas kainuoja 44 centai per dieną.

Well, atsižvelgiant į dabartinį bendrą kainų pakilimą — tai naujokų kareivių ir alga nedidelė, ir jų maistui skrumni suma pinigų išleidžiama.

Petras.

Bar ir Grill
Moderniškai Įpuošta Lietuviška Aludė
Rheingold extra Dry Alus
Didelis pasirinkimas visokių VYNŲ ir DEGTINĖS
Turime ir kambarių pernakvoti arba savaitiniai išrandavoti.
Joseph Zeidat, Sav.
411 Grand St., Brooklyn

Le VANDA
FUNERAL PARLORS
Incorporated
J. LeVANDA—E. LeVANDA
Tėvas ir Sūnus Levandauskai
UNDERTAKER
337 Union Avenue
Brooklyn, N. Y.
Tel. Stagg 2-0785
NIGHT—HAvemeyer 8-1158

J. GARŠVA
Graborius-Undertaker
LAIDOTUVIŲ DIREKTORIUS
Išbalzamuoja ir laidoja ant visokių kapinių
VELTUI ŠERMENINĖ (Koplyčia)
Parsamdo automibilius ir karietas veselijom, krikštynom ir kitkam.
231 BEDFORD AVE.
BROOKLYN, N. Y.
Telephone: EVergreen 8-9770

Office Phone EVergreen 4-6971 Inside Phone EVergreen 4-6485
FLUSHING
RUSSIAN & TURKISH BATHS, Inc.
29-31 MORRELL STREET BROOKLYN, N. Y
Open Day and Night
Managed by
RHEA TEITELBAUM
Vapor Room, Turkish Room, Russian Room, Large Swimming Pool, Fresh Artesian Water, Restaurant, Barber Shop Sleeping Accomodations.
Admission 50c., day & night, Saturday night 75c.
SPECIAL RATES PER WEEK
LADIES' DAYS: Mon. and Tues. from 12 a. m. to 11 p. m. After 11 p. m. for gents
GENTS' DAYS: Wed., Thurs., Fri., Sat. and Sun. all day and night.

LAISVĖS RADIO PROGRAMOS

PIKNIKAS

Pilnai ir visiškai prisiruošta lietuvių liaudies radio programos atidarymui. Ta programa oficialiai vadinsis:

Lietuvių Laisvės Radio Programa

Dabar tik turime pasispausti sukėlimu finansų. Kalbamos programos palaikymui yra ruošiamas piknikas, kuris įvyks Sekmadienį

Rugpjūčio 17 August

Visa didžiojo New Yorko apylinkė turi dalyvauti šiame piknike. Piknikas bus

KLASHUS CLINTON PARK
Betts ir Maspeth Aves., Maspeth, N .Y.

Pradžia 12 val. dieną. Įžanga 40c.

Skaitlingai dalyvaukime piknike, smagiai pasišoksim ir išgersime už stiprų gyvavimą Lietuvių Laisvės Radio Programos.

Planuoja Praplėst Armour Streiką

Donaldui King, Armour & Co. firmos atstovui, atsisakius išpildyt reikalavimus 800 streikuojančių darbininkų tos firmos šapoje, 11th Ave. ir 35th St., New Yorke, Bučerių Taryba, kaip skelbia jos prezidentas Conrad Kaye, planuoja praplėsti streiką, kad paskubint firmą tartis su unija.

Ponas King atsisakęs tartis, kol unija nenubaus 12 šapos stewardų. O jie skaitoma prasikaltę tuomi, kad šaukė unijos nutartą streiką. Žinoma, unija tokiomis sąlygomis derybų negalėjo priimti. Pastatyta pikietai ir prie firmos raštinės, 120 Broadway. Išleista 200,000 lapelių. Pradėta dalint streikieriam pašalpos.

Keliaujantis salesmanas Paul A. Barth mirdamas palikęs testamentą, kad jo nuo 20 iki 50 tūkstančių turto būtų sunaudota biednų vaikų stipendijoms.

SUMNER--HART LIQUOR STORE
132a Sumner Avenue, Brooklyn, N. Y.
Naujai atsidarė lietuvių likerių krautuvė. Ją įsteigė plačiai žinomi brooklyniečiai
K. ir N. KULBOKAI
Jie prisirengę patarnauti lietuviams vynais, degtinėm ir konjakais; Amerikos išdirbimo ir importuotais.
Vestuvėm, krikštynom ir įvairiem pokyliam geriausią pasirinkimą visokių likerių rasite pas K. ir N. Kulbokus.

PRISTATOME Į NAMUS
Telefonas EV. 8-7047 Lic. No. L1030

NOTARY PUBLIC

Telephone STagg 2-5043
MATTHEW P. BALLAS
(BIELIAUSKAS)
LAISNUOTAS GRABORIUS
Liūdėsio valandoj kreipkitės pas mus. Patarnavimas bus užtikrintas ir už prieinamą kainą.
Puikiai įrengtos dvi koplyčios duodamos mylimiems pašarvoti dovanai
660 GRAND STREET BROOKLYN, N. Y.

VIENINTĖLĖ LIETUVIŲ RAKANDŲ KRAUTUVĖ
FURNITURE
409 ir 417 Grand St. Brooklyn, N. Y.
Tel. EVergreen 7-8451
IŠDIRBĖJAI IR PLATINTOJAI GEROS RŪŠIES RAKANDŲ
Ateikite pasižiūrėti mūsų parduodamus rakandus ir palyginkite kainas su kitomis krautuvėmis.
Duodame ant lengvų išmokėjimų be jokių nuošimčių
JŪS NIEKUR NEGAUSITE PIGIAU
Kaip Petraičių Krautuvėse
M. PETRAITIENĖ IR SŪNAI
Jūs mokėsite už rakandus. o ne už išrėdymą

GREEN STAR BAR & GRILL
NAUJA LIETUVIŲ UŽEIGA
★ ★ ★
Kas nori gražiai, linksmai laiką praleisti, užeina pas "Green Star Bar and Grill," nes žino, kad visados bus patenkinti.
Linksma Parė Kiekvieną Šeštadienį!
Turime Geros Degtinės ir Vynų

Stal adresas:
Tel. Ev. 4-8698
Ateikite pasimatyti su Giviais
Geriausias Alus Brooklyne
459 Grand St.
Skersai nuo Republic Teatro
BROOKLYN, N. Y.