Darbo Žmonių Dienraštis
Kaina $6.00 Metams
Užsieniuose $8.00
Brooklyne $6.50
Metams

LAISVĖ
THE LITHUANIAN DAILY

Prašome visų "Laisvės" skaitytojų gaut nors po vieną naują skaitytoją savo dienraščiui.

No. 199 LAISVĖS ANTRASAS: 427 LORIMER STREET Telefonas: Stagg 2-3878 Brooklyn, N. Y., Šeštadienis, Rugpjūčio (Aug.) 23, 1941 Pavienio Numerio Kaina 3c. Metai XXXI. Dienraščio XXIII.

KRISLAI

Anglijos Katalikai.
Negali Pripažinti Tiesos Dar ir Dabar.
L.K.M.P.S.S.
Pogromščiko Balsas.
Iš Kur Tos Jų Žinios?

Rašo **A. BIMBA**

Skaitau "English Catholic Newsletter" (liepos 19 d.). Ten randu straipsnį iš Londono "Catholic Times." Kalbama apie Anglijos sutartį su Sovietų Sąjunga prieš hitlerinę Vokietiją.

Džiugu patirti, kad Anglijos katalikai pilnai pritaria susitarimui su Sovietų Sąjunga prieš hitlerizmą. Tarp kitko, skaitome:

"Kas svarbu, tai kaip naciai užpuolė (ant Sovietų Sąjungos), be persergėjimo, be pareikalavimo pirma atitaisyti jiems padarytą tariamą skriaudą ir be progos tatai atitaisyti, ir be atatinkamo karo paskelbimo pirma užpuolimo. Mes negalime pasmerkti nacių užpuolimo ant Holandijos ir Belgijos, jeigu mes pateisinsime jų užpuolimą ant Sovietų Sąjungos. Kiekvienam atsitikime naciški žvėrys kerta neatsižvelgdami į jokį morališkumą..."

Ir toliau: "Mes susivienijome su komunistais, bet ne su komunizmu. Mes nebegalime daryti mažiau, kaip padarėme, nes Rusija ant savo pečių nūnai neša beveik visą Vokietijos užpuolimo naštą — ji neša, vietoj mūsų..."

Lai Amerikos katalikų lyderiai pasimokina iš Anglijos katalikų nusistatymo šiame kare prieš hitlerizmą!

Kaip sunku esama tūliems žmonėms pripažinti tiesą, net kuomet jie ją jau mato ir supranta. "Tėvynės" redaktorius yra vienas iš tokių žmonių.

Argi šiandien gali rastis nors vienas redaktorius, kuris nesupranta tos tiesos, jog jeigu šį karą prieš nacizmą laimės, tai laimės visos trys šalys kartu — Anglija, Sovietų Sąjunga ir Jungtinės Valstijos? Nei viena kuri tų šalių, nei dvi kurios iš jų negali tikėtis pergalės, kaštais kitos kurios arba kitų kurių. Visų trijų šalių reikalas yra tas pats.

Ypatingai nebesiranda tokio visuomenės veikėjo, kuris tikėtų, jog be Sovietų Sąjungos, arba Sovietų Sąjungai patekus po Hitlerio letena, šį karą gali laimėti Anglija. To fakto neslepia nei prezidentas Rooseveltas, nei premjeras Churchill.

Tą puikiai žino ir "Tėvynės" redaktorius. O vienok jis jokiu būdu tos tiesos nepripažįsta. Rugpjūčio 22 dienos laidoje jis tebegieda, jog Sovietų Sąjunga bus nacių sutriušinta, bet karą laimės "Anglija su pagelba Suv. Valstijų."

Ir, girdi, "tik Anglijai laimėjus karą galima tikėtis Lietuvai visiškos nepriklausomybės ir paliuosavimo iš hitlerinės 'globos'."

Vadinasi, p. Bajoras apgaudinėja savo skaitytojus ir pasitarnauja Hitleriui, velindamas Sovietų Sąjungai pralaimėjimo. Kaip tik šitokia propaganda "Tėvynės" redaktorius meškiškai tarnauja Lietuvos reikalui.

Vakar dienos "Laisvėje" skaitėte atsišaukimą Lietuvių Komiteto Medikalės Pagalbos Sovietų Sąjungai. Kiekvienas ir visi atkreipkite savo dėmėsį į šitą atsišaukimą.

Kiekvienas individualiai paklauskite savęs: Kaip aš asmeniškai galiu ir turiu prisidėti prie šito reikalo?

Paaukok, kiek išgali. Parink aukų tam tikslui pas kitus. Paragink kitus, kad aukotų. Pakelk šį komiteto atsišaukimą savo organizacijos

(Tąsa ant 5-to puslapio)

ROOSEVELTAS ATMETA BET KOKIĄ TAIKĄ SU NACIAIS

Naciai Suėmė 10,000 Jų Priešų Francijoj; Sušaudė Keturioliką

Vichy, Francija. — Per dvi paskutines ablavas Paryžiuje ir kituose miestuose naciai areštavo 10,000 žmonių ir sušaudė keturioliką iš jų. Daugeliui kitų taip pat gręsia karo teismas ir mirtis. Vien tik už dalyvavimą demonstracijoj prieš vokiečius ir prieš Vichy Francijos valdžią, einančią su naciais, tapo sušaudyti francūzas Henry Gautherot ir žydas pabėgėlis iš Vokietijos S. Tysselman.

Visus suimtus naciai vadina "žydais ir komunistais," bet atkeleiviai iš Paryžiaus į Vichy liūdija, jog daugelis jų yra tik francūzai tautininkai, kurie nekenčia nacių.

"Nepriklausomoj" Vichy Francijos dalyj taipgi areštuota tūkstančiai Hitlerio priešų; tarp jų yra ir buvusio Francijos seimo narių. Viso Francijoj suvaryta į kalėjimus ir koncentracijos stovyklas per 150,000 žmonių.

Nežiūrint areštų ir sušaudymų, plačiau plinta demonstracijos prieš nacius ir jiem pataikaujančius Francijos valdovus, kaip pripažįsta patys vokiečiai.

Vis dažniau žmonės ardo karinius vokiečių traukinius ir sprogdina bei degina naciam dirbančius fabrikus Francijoj. Jie taipgi slepia ir globoja išlikusius anglų lakūnus, kurių orlaivius naciai numuša žemyn, nors už tokį slėpimą hitlerininkai grūmoja sušaudymu.

Hitleriečiai Susirūpinę Karu su Sovietais Per Žiemą

Berlin. — Vokiečių karininkai pripažįsta, kad jie neįveiks Sovietų Sąjungos taip greit, kaip tikėjosi. Vokietijos armija jau yra rengiama karui per žiemą, ir sako, jog žiemos laiku nelengva bus naciam kariaut, ypač šiaurėje, kur žiemą menkai tegalės veikt mechanizuota ir motorizuota vokiečių armija; o Sovietai turi didžius daugius raitelių, kurie su arkliais galės daryt karo veiksmus ir žiemą per sniegus.

Nacių valdininkai "daleido," kad Sovietai turi dideles ginklų ir amunicijos dirbyklas anapus Uralų kalnų, kurios nepasiekiamos vokiečiam.

VOKIEČIAI SAKO, KAD JIE PADARĘ "KRUVINŲ NUOSTOLIŲ" SOVIETAMS

Berlin. — Vokiečių komanda sako, kad jie padarę "labai didelių kruvinų nuostolių Sovietam" ir Gomelio srityje, paėmę nelaisvėn apie 84,000 raudonarmiečių ir pagrobę 848 kanuoles, 144 tankus ir du šarvuotus traukinius.

Nacių komanda teigia, kad per eilę dienų siautė nuožmūs mūšiai tarp ežerų Ilmen ir Peipus, bet, galų gale, "nežiūrint baisiai atkaklios raudonarmiečių kovos, vokiečiai vis tiek užėmę aptvirtintą Sovietų poziciją ir užkariavę miestus Novgorodą, Kingiseppą ir Narvą." O dabar, girdi, nacių kariuomenė pergalingai žygiuojanti pirmyn.

Anot nacių, tai jų orlaiviai nuskandinę Juodojoj Jūroj vieną transportinį Sovietų laivą, vežusį kareivius iš Odesos į Očakovą; sužeidę tris prekinius Sovietų laivus ir kertą smūgius raudonarmiečiam, kurie, esą, "bėgą atgal Dniepro upės ilankoj."

Naciai Prarado Du Milionus Kareivių

Maskva, rugp. 22. — Sovietų užsienių reikalų vice-komisaras S. A. Lozovskis pranešė, jog per aštuonias pirmąsias karo savaites liko užmušta milionas vokiečių kariuomenės ir sunkiai sužeista bei į nelaisvę paimta kitas milionas. Vien per paskutines dvi savaites naciai kare su Sovietais prarado pusę miliono kariuomenės. Tai dar niekas visoj pasaulio istorijoj niekada nenukentėjo tokių didžių karinių nuostolių per tokį trumpą laiką, kaip dabar naciai nukentėjo.

Tiesa, vokiečiai užėmė kiek sovietinio ploto, bet tai tik maža dalis milžiniškos Sovietų žemės, sako Lozovskis, ir jiem nebus naudos iš užimtojo ploto, nes sovietiniai žmonės sunaikino ten fabrikus ir kitus reikmenis, o nacių užnugaryje nuolat veikia partizanai kovotojai, be paliovos teriodami vokiečius. Bet tai dar tik pradžia nacių nuostolių, ir nors karas dar ilgai nusitęstų, vis tiek priešas, galų gale, bus sukriušintas ir sunaikintas, kaip pareiškė Lozovskis.

Buenos Aires. — Areštuota 36 įtariami naciai-vokiečiai Argentinoj.

Sovietų Oficialiai Pranešimai

Po Smarkių Mūšių, Raudonarmiečiai Apleido Gomelį

Maskva, rugp. 22. — Sovietų Žinių Biuras šiandien išleido sekamą pranešimą:

Rugp. 21 d. buvo tęsiami atkaklūs mūšiai visu frontu; ypač žiaurūs jie buvo linkmėse Kingiseppo, Novgorodo ir Gomelio.

Po didelių kautynių, mūsų kariuomenė apleido Gomelį.

Pagal dar nepilnus skaitmenis, oro mūšiuose rugp. 20 d. buvo nukirsta žemyn 21-nas vokiečių orlaivis. Mes netekome 12 orlaivių.

Rugp. 20 d. mūsų kovos lėktuvai nušovė žemyn penkis vokiečių žvalgybos orlaivius, besiartinant jiem prie Maskvos, o ne tris, kaip kad pirmiau pranešta.

Maskva, rugp. 21. — Sovietų Žinių Biuras šiandien išleido tokį pranešimą:

Naktį iš rugp. 20 į 21 d. mūsų kariuomenė vedė įveržtus mūšius su priešu kryptyse Novgorodo, Gomelio ir Odesos.

LEITENAN. BURBA GERAI SAUGO LENINGRADĄ

Maskva, rugp. 21. — Sovietų Žinių Biuras šį vakarą davė sekamų pranešimų:

Leitenantas Burba su savo priešorlaivinių kanuolių baterija budriai saugoja, kad priešo orlaiviai neprisiartintų prie Leningrado. Fašistų lakūnai kartotinai, vėl ir vėl mėgino prasiveržt iki miesto, bet juos pasitiko ši priešorlaivinių kanuolių baterija, pildama smarkią ugnį į fašistus, ir taip kiekvieną kartą nuvijo juos šalin. Fašistų komanda atsiuntė grupę savo orlaivių smigikų, kuriem buvo įsakyta visu smarkumu veikt, kad sunaikint šią priešorlaivinių kanuolių bateriją, bet fašistam nepavyko, ir priešorlaiviniai jos šauliai savo kanuolėmis nukirto žemyn keturis vokiečių orlaivius ir nuvijo šalin visus kitus.

SUNAIKINO NACIŲ PARAŠIUTISTUS

Raudonarmiečių kuopa, komanduojama vyresniojo leitenanto Čerpakovo, saugojo tiltą per upę S. Nors fašistai iš oro kartotinai atakavo, bet tiltas ir vieškelis vis liko sveiki. Tada vokiečiai nuleido parašiutais iš orlaivių stambų būrį savo kareivių su trimis nedideliais tankais. Fašistus pasitiko raudonarmiečių būrelis komanduojamas jaunesniojo leitenanto Sučkovo. Raudonarmiečiai akuratnai nutaikytais šūviais taip sužeidė du priešo tankiukus, kad šie daugiau jau netiko veikimui, ir sunaikino daugumą nusileidusių nacių parašiutistų. Tuo tarpu mūsiškis naikintojų batalionas užpuolė tuos parašiutistus iš užnugario, ir taip sutriuškino visą vokiečių parašiutistų būrį.

PASIAUKOJĘ PAREIGAI GYDYTOJAI

Kada ėjo kova dėl S. miesto, gydytojas chirurgas Griodim'as dirbo prie operacijų stalo penkias dienas ir naktis be poilsio. Kuomet miestas buvo bombarduojamas smarkia priešo ugnim, dr. Griodimas tuo laiku padarė

(Tąsa ant 5-to puslapio)

SOVIETAI UŽSISAKĖ AMERIKOJ REIKMENŲ UŽ BILIONĄ DOLERIŲ

Washington, rugp. 22. — Pranešama, jog Sovietų Sąjunga užsisakė įvairių karo reikmenų Jungtinėse Valstijose už bilioną dolerių ir Sovietai aukso pinigais apmokėsią už tuos reikmenis.

Tam tikras skaičius Amerikoj pastatytų greitųjų kovos lėktuvų Anglijai jau yra nusiųsta Sovietam. Dabar rengiama siuntimas Sovietam ir vidutinių bombinių orlaivių.

PAVOJUS TURKIJAI IŠ VOKIEČIŲ PUSĖS

Ankara, Turkija. — Keliautojai pastebėjo, kad vokiečiai ir italai gabena laivais ir valtimis savo kariuomenę į Samos salą, netoli Turkijos.

Naciai telkia vis daugiau savo armijos į Bulgariją.

ANGLIJA IR SOVIETAI KRAPŠTYS NACIUS LAUKAN IŠ IRANO

London, rugp. 22. — Pranešama, jog Anglija ir Sovietų Sąjunga išvien darys karo žygį prieš Iraną-Persiją, jeigu to krašto valdžia neišvys ketverto tūkstančių persirengusių vokiečių karių ir nacių agentų.

Anglų radijas teigia, kad anglų armija jau perėjo Irano rubežių.

NACIAM PRITRŪKSTA KAREIVIŲ

Berlin, rugp. 22. — Nacių valdžia atsišaukė į vyriškius nuo 17 iki 45 metų amžiaus stot laisvu noru į armiją karui prieš Sovietus. Reiškia, jau pritrūksta naciam reguliarės armijos.

New York, rugp. 22. — Kilo g a i s r a s prekiniame Suomijos (Finliandijos) laive "Auroroj," 4,956 tonų. Sudegė vienas jūrininkas.

Prezidentas Sako, Turim Išlaisvint Nacių Pavergtas Tautas

Washington. — Prezidentas Rooseveltas perdavė kongresui raportą apie savo pasitarimus su Anglijos ministeriu pirmininku Winstonu Churchilliu ant vandenyno. Prie raporto jis prijungė pareiškimą, kad **neturi būt daroma jokia taika su hitlerine Vokietija; naciai turi būt visiškai sukriušinti.**

Savo raporte kongresui prezidentas padavė ir aštuonis punktus, kuriais jis susitarė su anglų ministeriu pirmininku. Svarbieji tų punktų yra šie:

Nacių Vokietija turi būt visiškai sumušta, hitlerizmas turi būt sunaikintas. Po sumušimo, Vokietija ir kitos fašistinės šalys, gręsiančios naujais užpuolimais, turi būt nuginkluotos. Visos jų pavergtos tautos turi būt paliuosuotos ir leista jom pačiom pasirinkt, kokios valdžios jos nori. Amerika ir Anglija privalo remt Sovietus ir kitus kraštus, kurie kariauja prieš fašistus užpuolikus.

Jeigu naciams būtų leista pasilaikyt užgrobtus svetimus kraštus, ir taip padaryta taika su jais, tad po kiek laiko jie vėl pradėtų karą, siekdami užimt visą Europą ir Aziją ir prisiruošt užpuolimui pačių Jungtinių Valstijų, kaip įspėjo Rooseveltas.

Kai kurie Sovietų ir Anglijos priešai kritikavo prez. Roosevelto ir Churchillio aštuonis punktus, kad jie nieko nesaką apie religijos ir žodžio laisvę. Prezidentas, todėl, pareiškė, kad jis stoja už tokią laisvę.

Iškapota Vokiečių Divizija Ukrainoje

Maskva. — Ukrainos fronte per dešimties dienų mūšį Sovietai sunaikino tris ketvirtadalius kareivių 94-tos nacių divizijos.

Maršalo Timošenko komanduojama armija Smolensko fronte ne tik apstabdė vokiečių varymąsi linkui Maskvos, bet atkariavo nuo jų kelis miestelius bei kaimus, pagrobė 19 kanuolių, 1,500 jų šovinių ir kiekį kitų karo reikmenų.

APSUPTAS RAUDONARMIEČIŲ BŪRYS PADARĖ NACIAM DIDŽIŲ NUOSTOLIŲ

Maskva. — Vokiečiai buvo apsupę Raudonosios Armijos būrį Minsko srityje, ir per 45 dienas nuolat atakavo tuos raudonarmiečius tankais ir visais kitais pabūklais iš visų pusių, bet raudonarmiečiai nepasidavė, įnirtusiai gynėsi, supleškino buveines dviejų priešo pulkų oficierių, sunaikino 26 vokiečių tankus, 1,049 automobilius ir auto-sunkvežimius, 147 motorinius dviračius, penkias kanuolių baterijas, keturias apkasų patrankas, 23 kulkasvaidžius, vieną orlaivį ir oro bombų sandėlį. Pagaliaus, šis raudonarmiečių būrys prasimušė iš vokiečių apsupimo ir sugrįžo į savąją Raudonosios Armijos dalį.

Šį žygį parašė generolas E. E. Boldin "Raudonojoj Žvaigždėj."

ORAS. — Šį šeštadienį būsią lietaus.

DAUGIAU PASAULINIŲ ŽINIŲ 5-ME PUSLAPYJE

Šaukia Piliečius Atmušt Pavojų nuo Leningrado

Maskva, rugp. 22. — Vokiečiai visu pašėlimu briaujasi linkui Leningrado, ir Sovietų komanda paskelbė, jog miestui "gręsia tiesioginė ataka" iš nacių pusės. Kai kuriuose punktuose naciai tėra tik už 60 mylių nuo Leningrado.

Šiaurinio fronto komandierius maršalas Vorošilovas ir Leningrado Sovieto pirmininkas P. Popkovas atsišaukė į Leningrado žmones:

"Draugai leningradiečiai ir gyventojai!

"Vokiečių fašistų kariuomenė grūmoja tiesioginiu užpuolimu mylimąjam mūsų miestui.

"Priešas mėgina įsibriaut į Leningradą, siekia sunaikint mūsų namus, užgrobt mūsų fabrikus ir dirbtuves, išplėšt iš žmonių jų turtą, liet nekaltų aukų kraują gatvėse ir aikštėse, kankint ir teriot ramius gyventojus ir pavergt laisvuosius mūsų tėvynės sūnus.

"Bet to niekad nebus. Leningradas — lopšys proletarinės revoliucijos ir galingas centras mūsų šalies pramonės — niekada nebuvo ir nebus priešo naguose!

"Raudonoji Armija narsiai gina pozicijas saugančias Leningradą; Raudonasis Oro Laivynas daužo priešą; atmuša jo atakas; bet priešas dar nesudaužytas; jis dar turi jėgų ir pabūklų.

"Sudarykime naujus būrius žmonių armijos ir pasiruoškime gint miestą. Te-

(Tąsa 5-tam puslapyje)

LAISVĖ

LITHUANIAN DAILY, PUBLISHED By
The Laisve, Inc.
Every day except Sunday
Established April 5, 1911
427 LORIMER STREET, BROOKLYN, NEW YORK
Tel. Stagg 2-3878

President — Jos. Weiss
Secretary Treasurer — J. Gaslunas
Editor — Roy Mizara

SUBSCRIPTION RATES:

United States, per year	$6.00
United States, six months	$3.25
Brooklyn, N. Y., per year	$6.50
Brooklyn, N. Y., six months	$3.50
Foreign countries, per year	$8.00
Foreign countries, six months	$4.00
Canada and Brazil, per year	$6.00
Canada and Brazil, six months	$3.50

Entered as second class matter March 11, 1924, at the Post Office at Brooklyn, N. Y., under the Act of March 3, 1879.

Taipgi ir Lietuvos Reikalas

Vakar dienos "Laisvėje" mes patalpinome trijų masinių organizacijų sudaryto Lietuvių Komiteto Medikalės Pagelbos Sovietų Sąjungai atsišaukimą. Norime skaitytojų atkreipti dėmesį į vieną ypatingai svarbų dėsnį to atsišaukimo. Ten pasakyta:

"Nė valandėlei nepamirškite, jog Sovietų Raudonojoj Armijoj yra tūkstančiai ir tūkstančiai lietuvių kareivių. Atminkime, kad visa Lietuvos armija buvo įsijungus į Raudonąją Armiją. Tūkstančiai lietuvių raudonarmiečių gal randasi sužeisti ligoninėse, kiti tūkstančiai gali būti sužeisti šioje žiaurioje ir mirtinoje kovoje prieš hitlerinį barbarizmą. Mūsų doleriai, mūsų centai, kuriais bus suteikta medikalė pagelba Raudonajai Armijai, gal ne vieną lietuvį karį išgelbės nuo mirties. Tai mažiausia, kuomi mes kiekvienas šiuo tarpu galime prisidėti prie šio karo laimėjimo ir ko iš mūsų kiekvieno humanisto, kiekvieno sąžiniško ir susipratusio lietuvio reikalauja tie Sovietų Sąjungos ir Anglijos kariai ir žmonės, kurie aukoja savo gyvybę, idant pasaulis būtų apsaugotas nuo kruvinos fašistinės pavietrės. Išgirskime balsą sužeistų karių Rytiniam Fronte!"

Tikra teisybė. Teikdami medikališką pagelbą Sovietų Sąjungai, mes tiesiogiai pagelbėsime tūkstančiams lietuvių karių, kurie šiandien yra Raudonojoj Armijoj ir didvyringai kovoja su nacišku barbarizmu.

Mes nuoširdžiausiai užgiriame sudarymą šio komiteto ir jo pasibrėžtą aukštą humanistinį tikslą. Iš savo pusės mes raginame visus mūsų skaitytojus paremti šio komiteto pastangas kaip aukomis, taip darbu.

Barbarai Išganytojų Kailyje

Nemanykite, kad naciai veržiasi Sovietų Sąjungon kaipo plėšikai, kaip barbarai ir pavergėjai. Jie ten kraujo upelius lieja "naudai pačių Sovietų Sąjungos žmonių." Jie ten eina kaipo "išlaisvintojai!"

Nacių propagandos biuro atsišaukime į Raudonąją Armiją ve kas sakoma:

"Darbininkai! Ar jūs žinote, kad Stalinas susivienijo su kapitalistais? Ar jūs žinote, kad vokiečių armija yra armija darbininkų ir valstiečių? Vokiečiai kovotojai nėra jūsų priešai. Mes kartu įsteigsime tikrą socializmą!"

Žinoma, naciai apsirinka, jeigu jie mano apgauti nors vieną raudonarmietį su savo šita apgavyste. Šitokia nacių propaganda parodo jų fašistinės ideologijos amžiną brankrūtą. Jie ja bando pasislėpti nuo žmonių, kuriuos jie vergia ir žudo. Jie žino, kad darbo žmonės, ne tik Sovietų Sąjungos, bet ir viso pasaulio, fašizme mato savo mirtiną priešą. Tai jie bando sulysti į svetimus kailius ir persistatyti socializmo nešėjais.

Maskvos ir Londono Darbininkai

Londono Darbo Unijų Taryba, kuri atstovauja 300,000 organizuotų darbininkų, priėmė rezoliuciją ir pasiuntė Maskvos darbo unijoms. Toje rezoliucijoje londoniečiai pasmerkia Hitlerio užpuolimą ant Sovietų Sąjungos ir pažada visokią paramą Sovietų Sąjungai.

Maskvos darbo unijos pasiuntė londoniečiams padėkavojimą už žadamą paramą ir nuoširdžius linkėjimus. Maskviečiai sako:

"Šis jūsų pasižadėjimas parodo tą faktą, jog laisvę mylinčių žmonių suvienytas frontas plečiasi ir stiprėja, jog nebetoli ta valanda, kuomet kruvinasis fašizmas bus nušluotas nuo žemės paviršio ir šimtai milionų žmonių bus išlaisvinti iš fašistinės tironijos.

"Maskvos darbininkai, kaip ir visa Sovietų liaudis, yra pasirįžę kovoti prieš moderniškus barbarus iki paskutinio savo kraujo lašo už savo tėvynę, garbę ir laisvę, už nepriklausomybę ir demokratines teises visų Europos žmonių.

"Dar daugiau suglauskime savo kovingas eiles, brangūs draugai, mūsų bendroje kovoje. Užduokime dar skaudesnius smūgius naciškoms gaujoms. Suvienytomis spėkomis mes sunaikinsime priešą. Pergalė bus mūsų!"

Atsakymas Pesimistams ir Kinkadrebiams

Chicagos dienraštis "Vilnis" rašo (rugpjūčio 18 d.):

"Roosevelto - Churchill'o laiškas, parašytas Stalinui, duoda pilną užtikrinimą, kad visos trys valstybės veiks griežtai ir vieningai. **Tas laiškas — stiprus ir draugiškas dokumentas. Laiško autoriai supranta ir giliai įvertina tą didžią rolę kovoje prieš fašistinius galvažudas, kokią lošia Sovietų armija ir liaudis.**

"Pesimistai ir kinkadrebiai, kurie Amerikoje karkina, kad Hitleris 'jau taip kaip laimėjo,' neturi jokio supratimo apie tas pajėgas, tikrai milžiniškas pajėgas, kokios yra Amerikos, Sovietų ir Anglijos komandoje. **Atskiri sunkūs momentai, yra tik incidentalis dalykas toje titaniškoje kovoje ir jos perspektyvose. Visų trijų valstybių vadovybė pilnai supranta, kad karas bus ilgas ir labai sunkus.**

"Maskvoj įvykstančioj konferencijoj bus nustatyta gairės ne tik artimiausiam laikotarpiui, bet ir tolimesniam. Sovietų Sąjungai užtikrinta juo didžiausia pagelba.

"Roosevelto - Churchill'o laiške kalbama ne tik apie dabartinius karo frontus, bet ir naujus frontus, kurie gali susidaryti karo eigoje. Pabrėžimas tos galimybės turi didelės svarbos. Bus daugiau iniciatyvos, bus daugiau agresyvumo — o plačios žmonių minios to tik ir laukia.

"Pradžia devintosios savaitės nuo atidarymo Rytų fronto Hitleriui lemia labai juodas dienas. Patsai laikas yra tas faktorius, kuris kalba už Aliantus.

"Pergalės švyturys vis labiau įsiliepsnoja, teikdamas viltį ir paguodą visoms tautoms, kurias pavergė tarptautinis banditas."

Ten, Kur Girdis Laisvės Radijo Programa

Plaukia "Laisvės" raštinėn laiškai beveik iš visos Massachusetts valstijos, iš visos Connecticut valstijos, iš visos New Jersey valstijos, iš Pennsylvanijos iki pat Shenandoah, jog visur labai aiškiai ir gražiai jie girdi Laisvės Radijo Programą kas pirmadienio vakarą. Džiaugiasi tų vietų lietuviai, labai džiugu ir mums.

Bet tų miestų lietuviai turėtų taipgi prisidėti prie šios puikios Radijo Valandos išlaikymo. Ir mes tikime, kad jie prie to maloniai prisidės.

Norime tarti žodį į biznierius už Brooklyno ribų. Pavyzdžiui, draugai rašo iš Hudson, Somerville ir Fitchburg, Mass., jog jie rugpjūčio 18 dienos programą kuo aiškiausiai girdėjo. Jeigu laiškų autoriai girdėjo, tai gali girdėti ir visi tų miestų lietuviai, kurie tiktai turi radijo priimtuvus.

Tad ar bereikia puikesnės progos tų miestų lietuviams biznieriams pasigarsinti per Laisvės Radijo Programą?

Prašome mūsų skaitytojus atkreipti savo biznierių dėmesį į šitą mūsų paraginimą.

Jokių Karinių Laivų Naciai Nepaėmė Nikolajeve

Maskva. — Vokiečiai tik giriasi, būk jie Nikolajeve pagrobę vieną didelį statomą Sovietų karo laivą, vieną šarvuotlaivį ir šešis mažesnius karinius laivus. Bet tai netiesa, sako Lozovskis, užsienių reikalų vice-komisaras. Pirm pasitraukdama iš Nikolajevo, Raudonoji Armija išsprogdino ten prieplauką ir kartu sprogdino visus statomus karinius laivus.

Kaip Laisvos Lietuvos Moksleivija Ruošėsi Pirmoms Atostogoms

Tik dabar atėjo Tarybinėje Lietuvoje ėjęs "Valstiečių Patarėjas," datuotas š. m. birželio 4 d. Jame randame straipsnį "Vasaros Atostogų Išvykstant," kuriame plačiai kalbama apie vyriausybės paruošimus dėl moksleivijos vasarą praleisti linksmai ir laimingai. Deja, Hitlerio gaujų įsiveržimas Lietuvon sudaužė tuos aukštus laisvos Lietuvos pasimojimus dėl savo vaikų gerovės. Minėtas straipsnis skamba sekamai:

Pradžios mokyklose mokslo metai jau baigėsi. Netrukus jie pasibaigs ir vidurinėse bei specialiosiose mokyklose. Moksleiviai, per žiemą įtemptai dirbę, išvažinės vasaros atostogų.

Buržuazinio režimo laiku moksleiviai vasaros atostogas daugiausia turėdavo praleisti pas savo tėvus, gimines, savose apylinkėse. Tik viena kita mokykla suruošdavo ekskursiją į Kauną ar kitą kokią pasirinktą įdomesnę vietą. O šiaip dažniausiai moksleiviui vasaros atostogų metu be savo gimtosios vietos nieko daugiau netekdavo matyti. Tuo, kad moksleiviai įdomiau, naudingiau galėtų praleisti vasaros atostogų laikotarpį, nebuvo rūpinamasi. Stovyklauti vasaros atostogų metu išvykdavo tiktai visai nežymūs skautų ir angelaičių būreliai, o apie sanatorinį moksleivių gydymą vasaros atostogų metu visai ir kalbos nebuvo. Į moksleivių meninę saviveiklą vasaros atostogų metu taip pat visiškai nebuvo kreipiama dėmesio. Nebuvo rūpinamasi vasaros atostogų metu ir moksleivių sveikatos ugdymu — nebuvo organizuojamos moksleivių sportinės varžybos, masiniai žaidimai ir t.t.

Šiais metais Švietimo Liaudies Komisariatas, profsąjungos ir LLKJ S-ga stengiasi sudaryti visas sąlygas, kad įvairių mokyklų moksleiviai vasaros atostogų metą galėtų kuo įdomiausiai ir naudingiausiai praleisti. Kaip Švietimo liaudies komisaro pavaduotojas J. Žiugžda pareiškė, vasaros atostogų metu prie mokyklų, kliubų, sodų ir parkų organizuojamos vaikų kultūrinio aptarnavimo aikštelės, kuriose su moksleiviais dirbs specialiai parengti vedėjai ir mokytojai fizkultūrininkai. Visuose parkuose, soduose, vandens stotyse, stadijonuose ir sporto aikštėse suaugusiems organizuojamas taip pat ir mokinių aptarnavimas. Tuo būdu vasaros atostogų metu moksleiviai nebus palikti be jokių kultūrinių ir sportinių pramogų, bet susirinkę į aikšteles, stadijonus, į sodus ir kitas vietas, vadovaujami specialiai paruoštų mokytojų, galės stiprinti savo sveikatą gimnastikuodami, sportuodami galės kultūriniai lavintis ruošdami įvairias kultūrines pramogas, ugdyti savo menines galias ir t.t.

Prie mokyklų, kliubų, sodų ir kitur organizuojamomis vaikų aikštelėmis visi moksleiviai turi ypatingai susidomėti ir jas kiek galėdami lankyti.

Vasaros atostogų metu taip pat labai gausiai bus organizuojamos įvairios užmiestinės iškylos, moksleivių ekskursijos ir kt. Moksleivių ekskursijoms priimti ir jas tinkamai aptarnauti bus suorganizuotos specialės bazės. Tuo būdu moksleiviams bus sudarytos galimybės pamatyti svarbesnes, įdomesnes Tarybų Lietuvos vietas.

Be to, vasaros atostogų metu bus organizuoti pasikalbėjimai, literatūros skaitymai ir meniniai bei literatūriniai vakarai apie Leniną, Staliną, apie garsiuosius proletariato vadus (Kirovą, Frunzę ir kt.), apie pilietinio karo didvyrius (Čapajevą, Kutovskį, Parchomenko ir kt.) ir t.t.

Moksleiviai savo menines galias ugdyti galės saviveiklos rateliuose, kurie veiks ir vasaros atostogų metu. Taip pat bus pasistengta vasaros atostogų metu mokinius supažindinti su topografija, pirmosios pagalbos teikimu, karine rikiuote, taktiniais užsiėmimais ir t.t.

Moskleivių saviveiklai vasaros atostogų metu, pasikalbėjimams, literatūriniams skaitymams, meniniams vakarams, ekskursijoms ir kt. turi vadovauti komjaunimo pirminės organizacijos. Pirminių organizacijų pareiga žiūrėti, kad moksleivių saviveikla vasaros atostogų metu būtų gyva, įdomi, kad ji būtų pravesta tinkamoje aukštumoje ir tarybinėje dvasioje.

Tuo būdu matome, kad Partijos ir Vyriausybės rūpesčiu šios vasaros atostogos moksleiviams bus sudarytos ypatingai įdomios, gausios įvairiomis pramogomis. Moksleiviai šitomis visomis, vasaros atostogų metu jiems organizuojamomis pramogomis, — žaidimais, mankštomis, iškylomis, ekskursijomis, menine veikla saviveiklos rateliuose ir kt,, turėtų ypatingai susidomėti ir aktyviausiai jose dalyvauti. Čia moksleivis ne tik įdomiai praleis laiką, bet ir stiprins savo sveikatą, ugdysis meniškai, auklėsis kultūriškai, politiškai ir t.t.

Gavusieji pataisas, žinoma, pirmoj eilėj turi pasistengti vasaros atostogų metu pasitempti ir silpniau mokėtąjį dalyką tinkamai išmokti. Palengvinti moksleiviams ruoštis egzaminams ir pataisoms, vasaros atostogų metu bus leidžiama naudotis mokyklų bibliotekomis, ruoštis mokyklų patalpose, o vidurinėse mokyklose dežuruos net mokytojas, kuris padės besiruošiantiems mokiniams.

Moksleiviai vasaros atostogų metu neturi pamiršti padirbėti ir fiziškai prie įvairių ūkiškų darbų — tuo moksleivis stiprins savo sveikatą ir padės šeimos nariams greičiau nudirbti ūkiškuosius darbus.

Vidur. mokyklų moksleiviai vasaros atostogų metu kultūriniai turi padėti valstiečių jaunimui: padėti suorganizuoti kultūrines gegužines, iškylas, suruošti paskaitas, pasikalbėjimus ir t.t.

Moksleiviai, šios vasaros atostogos tebūna mums ne tik pačios įdomiausios, bet pasistenkime jas ir naudingiausiai praleisti.

NACIAI -- KRIKŠČIONIŲ NEPRIETELIAI, SAKO MASKVOS RADIJAS

Berne, Šveic. — Čia buvo girdėt Maskvos radijo atsišaukimai slavokų, holandų, rumunų ir bulgarų kalbomis, kad tie žmonės sukiltų prieš nacius, kurie yra pasinešę per prievartą išnaikint krikščionių tikybą. O Sovietų konstitucija ir vyriausybė duoda žmonėm religijos laisvę.

Maskvos radijas davė ilgų ištraukų iš nacių "filosofo" Rosenbergo knygos ir tuomi parodė, kaip hitlerieičiai niekina ir trempia krikščionis, o tuo pačiu laiku jie "dievu" stato Hitlerį ir stengiasi sugrąžint senovės vokiečių stabmeldžių-pagonų "vierą."

Iš Karo ir Apie Karą

Fašistai Bijo Durtuvų

Visi daviniai iš Sovietų - Vokietijos karo rodo, kad fašistai bijo kovos durtuvais. Kur tik prie to priėjo, tai raudonarmiečiai ėmė viršų. Tą pasakojo ir ligoninėj Raudonosios Armijos sužeistas kapitonas. Jis buvos apie 30 metų, kelis kartus apdovanotas už narsą, sužeistas į galvą, kojas ir kitas dalis ir ketina, kaip tik pasveiks, tai grįžti frontan.

— Kovoj mano batalionas užėmė poziciją į vakarus nuo Oršos, į piet-vakarus nuo Smolensko,—sakė kapitonas, — 2 fašistų batalionai palaikomi 18-kos tankų atakavo mus. Po 18-kos valandų mes sudaužėme 8 priešo tankus mesdami ant jų bonkas su gazolinu. Kada mūsų tankai apėjo priešą, tai mes puolėme jį durtuvais. Nepaisant, kad fašistų du kartus tiek buvo ir jie turėjo daugiau mechanizuotų jėgų, bet jie, kaip visada, neišlaikė durtuvų kovos ir leidosi bėgti.

Nepaisant, kaip armija mechanizuota, o galutiną užėmimą teritorijos turės atlikti pėstija. Sovietų liaudies narsa, kovingumas raudonarmiečių ir partizanų kova galų gale parblokš fašistus.

Neišvengiamas Fašistų Galas

Sovietų Sąjungos Komunistų Partijos organas "Pravda" redakcijos straipsnyj tarpe kitko rašė:

"Žiaurios kovos tarpe didvyriškos Sovietų armijos ir Vokietijos fašistų gaujų eina išilgai visą frontą. Dabar gali būti kiekvienam aišku, kad fašistų "žaibo karas" jau susmuko. Fašistų kova reikalauja baisių pastangų iš Vokietijos liaudies. Iki šiol fašistų gaujoms vyko sutraukti tas jėgas. Bet kovos taip brangiai atsieina, kad ne vien Vokietijoj miestai, bet ir sodžiai perpildyti sužeistais. Kodėl Vokietijos liaudis neša tas aukas?

"Sovietų liaudis visa apsivienijo patriotiniam karui. Sovietų žmonės žino, kad jie kovoja už savo laisvę, fabrikus, žemę, namus; kad jie kovoja prieš barbariškiausį žmonijos priešą... Tą patvirtina ir vis auganti partizanų kova priešo užnugaryj... Hitleris jau jaučia Sovietų liaudies galią ir vieningumą... Aišku, kad šioj kovoj turės būti sumuštas brutališkas fašizmas ir išlaisvintos visos fašistų pavergtos tautos."

Sovietų Lakūnų Narsa

Fašistų lėktuvai siekė subombarduoti karo laivyno bazę. Prieš juos pakilo Sovietų mūšio lėktuvai. Pirmiausiai lakūnai Petrenko, Ivanov ir Kolobov puolė priešą ir nukirto du fašistų bombnešius "Dornier-215" rūšies. Priešai pasitraukė.

Sekančią dieną jie ir vėl puolė bombarduoti bazę. Gabūs Sovietų lakūnai Lauzutin, Redko, Lakinsky, Doikin ir Picho stojo kovon prieš devynis fašistų "Heinkel-111" rūšies lėktuvus. Kova buvo aštri. Priešas neteko 7 lėktuvus šioj kovoj.

Tanko Įgulos Narsa

Vienas Sovietų mūšio tankas, ginkluotas didele kanuole, dviem mažesnėmis ir keliais kulkasvaidžiais, prasimušė pro vokiečių fašistų eiles. Jis greitai pasislėpė miško žaliumoj. Tanko įgula iš keturių kovotojų nusprendė įrtis giliau į priešo užnugarį ir jam kenkti. Nakties sulaukus tankiečiai sunaikino du centrus vokiečių viršininkų, prisipildė savo įtalpą vokiečių gazolinu, sudegino kelis kubilus su gazolinu ir auštant sekmingai prasimušė atgal į savo pusę.

Plaukimas ir Jo Nauda

Su vasaros karščiais, prakaituojanti žmonės jieško kokio nors atsigaivinimo maudynėse ar pajūryje.

Plaukimas yra vienas iš geriausių vaistų kūnui. Gerai ir vaikus pamokinti kaip plaukti. Geriausia juos pratinti prie vandenio pat kūdikystėje, nes sykį išsimokinę, niekad nepamirš. Visur randasi gerų mokytojų ir į trumpą laiką galima išmokti plaukti.

Plaukiant, žmogus vartoja visus muskulus, net ir tuos, kurie paprastai nevartojami. Tas pagreitina žmogaus širdies veikimą ir žmogus giliau kvėpuoja.

Jeigu vyksi į laukus, arti prie vandenio, persitikrink, jog tai yra tinkama vieta plaukti. Sužinok, kur vanduo gilus ir kur negilus. Žiūrėk, kad nebūtų pavojingų akmenų, kelmų ir kitų daiktų, ant kurių užplaukus galima susižeisti.

Jeigu pavargęs arba neišsimiegojęs, neik į vandenį.

Niekuomet perilgai nepasilik vandenyje, — pusės valandos ir geram plaukikui užtenka. Geriau trumpą laiką pabūti vandenyje ir truputį pailsėjus vėl eiti.

Tuoj pavalgęs neik į vandenį. Po valgio gerai palaukti kelias valandas.

Išsigėręs svaiginančių gėrimų irgi neik į vandenį. Tas yra labai pavojinga.

Po sunkaus darbo pasilsėk kelias valandas ir tik tada eik į vandenį.

Sloga sirgdamas irgi neik prie vandenio. Širdies liga sergantieji taipgi privalo būti ypatingai atsargūs, nes per greita permaina blogai gali atsiliepti. Širdies liga sergantieji greitai apalpsta ir vandenyje būdami gali nuskęsti.

Neik į vandenį, kai esi įkaitęs, suprakaitavęs, lengva gauti mėšlungį. Nebeik į vandenį greituoju, bet iš lėto apsišlapindamas krūtinę, galvą ir visą kūną. Jeigu vandenyje peršalta arba lūpos pradeda mėlynuoti, tuoj išeik ir apsirėdyk.

Neik į vandenį ten, kur nėra žmonių ir neik vakare. Ir vandenyje nemandravok ir nepersidirbk, nes persidirbimas yra pavojinga.

Jūroje plaukimas yra sveikesnis, nes jūros vanduo turi druskos ir jos bangos daug stipresnės.

Atsargiai su vaikais elgkitės. Duokite jiems pažaisti negiliam vandenyje, pakol jie įsidrąsins ir nežinos baimės. Sykį vaiką išgązdinus, jau sunku vėl prie vandenio pratinti. Laikyk jį rankose, kol jis nepajėgia savimi rūpintis. Niekad nemsk jį į vandenį, nes jis nenorės plaukti.

Pavargęs plaukimas neturi jokios vertės. Neerzink ir juokus nekrėsk iš draugų, kurie negali plaukti. Ir nemeskite viens kitą į vandenį. Net ir prityrusieji plaukikai gali prigerti, jeigu neprisilaiko sveiko proto ir paprastų saugumo taisyklių.

FLIS.

LITERATŪRA ir MENAS

BOBUTĖ IR ANŪKĖ

Daug žmonių subėgo didžiulio namo sklepan. Visi panikoj. Jų ausis pasiekė bombų trenksmai. Pasigirdo tratėjimai griūvančių namų. Visus apėmė baimė būti palaidotais virstančių namų griuvėsiuose. Kavojosi į kampus. Motinos dar labiau spaudė prie savęs išsigandusius, išbalusiais veidukais, vaikus. Ir štai viskas aptilo. Ramu.

—Bobute!—prašneko viena mergiotė, septynių metų Elenutė,—papasakok man pasakaitę.

—Ach, vaikeli, ne pasakaitės dabar mums turi rūpėti...

—Man labai nuobodu šiame rūsyje,—skundėsi Elenutė,—nėra vietos pažaisti...

—Ne pikčiurnauki, vaikeli!

—Papasakok, bobute!—spyrėsi Elenutė.

Baldzganais plaukais papūrusią savo galvutę ji meiliai prispaudė prie bobutės alsuojančios krūtinės ir laukė, kai bobutė pradės pasakaitę.

Apie bobutę susitelkė ir kiti mažiuliai.

—Taip, taip, pasakyk mums pasakaitę!

—Vaikučiai mano! Pikti ir godūs žmonės sumanė kariauti, kad svetimą žemę ir turtą užgrobti. Ir štai jų paklusnūs tarnai dabar skraido ore, mėto bombas į miestus ir žmones. Tūkstančiais jie taip iššudo vaikučių ir moterų, ir vyrų. Sužeidžia, sužaloja labai daug ramių žmonelių. Net nė ligonių jie nepasigaili, nė senelių. Bombomis jie žudo ir darbininkus, kurie fabrikuose skubiai dirba.

Pamąsčiusi kiek, bobutė vėl tęsė:

—Ateityje, jūs mano mažučiai, apie visas mūsų kankynes bus pasakojama vaikams ne kaip pasakaitė, bet kaip baisi tikrenybė apie šių laikų pergyvenimus. Jūs, vaikeliai, užaugsite, būsite motinomis, tėvais, bobutėmis ir diedukais, ir jūs papasakosite savo vaikams ir anūkams apie tai, kas čionai dabar dėdasi.

Mokyklose jie, pasibaisėdami, skaitys juodos istorijos lakštus apie mūsų šiuos baisius pergyvenimus ir paklaus jūsų:

—Nejaugi visa tai teisybė? Nejaugi mano motinėlė ir tėvelis, diedukas ir bobutė patys pergyveno visas tas baisenybes? Matė savo akimis?

—Ir jūs, vaikeliai, papasakosite jiems apie praeitį... apie tai, kad buvo tokie žmonės, kurie atnešė žmonijai daug didžio vargo ir baisių nelaimių...

Bobutė kalbėjo lėtai ir tyliai. Jos raukšlėtu, panašiu į arimą, veidu riedėjo ašaros.

Išsigandę mažiuliai klausėsi jos pasakojimo net kvapo neatgaudami.

Išvertė **Proncė.**

Fašizmo Iltys

Fašizmo iltys siekia
Apžioti žemę visą,—
Mūs tėviškės padangėj
Tamsi skraistė nutiso.

Sutryptos ten jau tapo
Žydėję rausvos gėlės,
Bet mūsų brolio sieloj
Ugnis karštesnė skėlės!

Ugnis ta—keršto liepsnos
Prieš nacį užpuoliką,
Nulems gal neužilgo
Laimėjantį dalyką.

Jėga Tarybų brolių
Tebvaro darbo barą:
Viens užfrontėj, kits—fronte,
Jie veda tikslų karą!

Gi Judui Išdavikui
Nervingos kulnys svyla,
Nes darbo liaudies brolio
Krūtinėj kerštas kyla!

St. Jasilionis.

Totorių Meno Suklestėjimas

KAZANĖ. TASSAS. Nuo senų laikų, iš lūpų į lūpas, iš kartos į kartą buvo perduodami padavimai, legendos, dainos, pasakos, kuriose totorių liaudis reiškė savo geriausias svajones ir šviesos džiaugsmingos ateities viltis. Tos svajonės ir viltys įvyko ir pasidarė gražia dabartimi. Suklestėjo atgimusios liaudies menas. Šiuo metu Tarybų Totorijos rašytojai, artistai, menininkai ir visa visuomenė išvystė plačius pasiruošimo darbus Maskvoje įvykstančiai totorių meno dekadai. Per tarybų valdžios laikotarpį Totorijoje išaugo daug dešimčių talentingų kompozitorių, skulptorių, poetų, dramaturgų, muzikantų ir kitų kultūros veikėjų. Prieš dvejus metus buvo sukurta pirmoji totorių opera. Dabar Totorijos valstybinis operos teatras ruošia parodyti Maskvoje tris tautines operas ir baletą. Dramos teatras parodys kelias savo premjeras. Totorijos valstybinė filharmonija plačiai parodys totorių kompozitorių Žiganovo, Kliučarevo ir kitų kūrybą. Totorijos menininkai rengia didelę parodą "Totorių liaudies vaizduojamasis menas." Rašytojai praveda eilę konferencijų ir literatūros vakarų, paskirtų dekadai. Miestuose ir rajoniniuose centruose įvyko totorių liaudies meno patikrinimai, kuriuosee dalyvavo 2,000 žmonių. Respublikiniam patikrinimui buvo atrinkta daugiau kaip 200 dainininkų, šokėjų, muzikantų, pasakotojų. Iš jų geriausieji išskiriami dalyvauti Maskvos dekadoje.

Iki revoliucijos dabartinės autonominės respublikos teritorijoje nebuvo jokio tautinio teatro. Dabar yra aštuoni. Respublikoje priskaitoma 340 artistų totorių, 47 dirigentai, 64 dailininkai, skulptoriai, 14 kompozitorių.

ELTA.

Eisenstein Sveikina Ameriką

Amerikos lietuvių visuomenė yra girdėjus apie Sovietų Sąjungos žymųjį krutamų paveikslų direktorių Sergei Eisenstein. Iš svarbiausių jo darytų filmų esame matę "Thunder over Mexico," "Potemkin" ir "Alexander Nevsky." Dabar Eisenstein per radiją padarė sekamą pareiškimą į amerikiečius:

"Bendras susipratimas tarpe Sovietų Sąjungos ir Jungtinių Valstijų, kuris kasdien stiprėja, teikia man ypatingai didelio smagumo. Ameriką aš pažįstu. Aš myliu tą šalį ir jos žmones. Visos šalys garbia ir įvertina amerikiečių gabumus, energiją, optimizmą ir gražų humorą.

"Šitam tarpsaviniam susipratimui ir draugiškumui dirva buvo seniai paruošta. Tą parodė mūsų susidomėjimas Amerikos menu, o amerikiečių susidomėjimas mūsų menu. Tatai ypač tiesa krutamųjų paveikslų srityje. Mūsų filmos nuoširdžiai pasitinkamos Jungtinėse Valstijose, tuo tarpu amerikiečių filmos yra populiariškiausios pas mus. Mes turime asmeninio draugiškumo ryšių tarpe krutamųjų paveikslų gamintojų, rašytojų ir artistų mūsų šalies ir Amerikos.

"O dabar šis draugiškumas pasireiškia vis platesnėse formose. Didžioji Jungtinių Valstijų, Sovietų Sąjungos ir Anglijos liaudis susidūrė su pavojum barbariškojo fašizmo, kuris grumojo visam pasauliui. Draugiškumas ir tarpsavinė pagelba yra tos jėgos, kurios šiuo istorišku momentu užtikrins visišką sunaikinimą fašizmo riaumojančios pabaisos. Laisvės ir žmoniškumo idealai yra lygiai arti prie širdies abiejų kraštų žmonėms. Šitie idealai apvienija mūsų kraštų žmones dabartiniu didžiu istorišku momentu.

"Man labai smagu siųsti per platų okeaną jums, mano Amerikos draugai, nuoširdų pasveikinimą ir išreikšti mano tvirtą įsitikinimą, **kad teisingumas ir demokratija laimės. Žmonijos priešas bus sunaikintas sykį ant visados."**

Šviesusis Gyvenimas

(Valstiečio eilėraštis)

Skundžias, keikia ponas,
Širsta dar labiau,
Kad saulė raudona
Kyla vis aukščiau.

Taip jisai norėtų
Stumt ją atgalios...
Paskandinti žemę
Kraujuj ir varguos.

Bet saulutė kelias,
Neis ji atgalios.
Ji išves varguolius
Iš tos nežinios...

Plačiosios padangės
Skaisčiai mėlynuos.
Sakalai — didvyriai
Tenai teskrajos...

Pranas Petrikauskas.

Verda Mūšiai Istoriniai

Skamba Vitebsko, Smolensko
Garsus vardas,—
Skamba didvyrių herojų
Mūšis skardus!

Štai jau savaitė kelinta
Pranešimai,
Būk tai naciškos govėdos
Viršų imą;

Būk tai armija raudona
Sudarkyta:
Pasiduos, nes išėjimo
Nesą kito...,

Bet tai Gėbelso nukalta
Propaganda,—
Smarkiai bestijos Berlyno
Persigando:

Neina, bra, tas jų blickrygas
Pagal planą,—
Ko čia griebtis, kur pasukti,
Neišmano.

Nei kviečių tų iš Ukrainos,
Nei aruodų...
Nei vandens, nei tos plutelės
Nieks neduoda...

Trūksta tankams gazolino
Ir aliejaus,
Jų kariai, kaip musės, krenta,
Kraujas liejas...

O herojai raudonieji —
Mūs' narsuoliai,
Kaip liutai kovingi, grumias,
Nacius puola.

Terškia tankai, ugnį spiaudo,
Griaute griaudžia,
Pergalių vainiką pina
Savo liaudžiai.

Orlaiviai gręsmingi ūžia,
Dangų raižo,
Mėto bombas, persekioja
Priešą gaižų.

Kulkosvydžiai ir šaudyklės
Taukši, trata,
Daužo, ardo, kur pataikius,
Ir granata.

Staigiai puola partizanai
Savanoriai:
Savo kraštą gina drąsiai
Ir padoriai.

Dūmų debesys ir dulkių
Plinta, kyla,
Lyg bandydami paslėpti
Karo bylą.

Pragiedruliai varsto, raižo
Tamsią naktį:
Nuo prožektorių galėtum
Ir apakti.

Kaip tiktai naktis pabėga
Išbaidyta,
Tuoj aušra už rankos veda
Dieną kitą.

Vėl atnaujintos atakos,
Vėl puolimai,
Vėl kariai, eiles suglaudę,
Grumtis ima.

Ir Smolenskas tebestovi
Veik neliestas,—
Ei, garsiai skambės istorijoj
Šitas miestas.

Visą mėnesį Berlynas
Rėkia, girias,
Bet jau visas svietas žino
Jo pagyras,—

Propagandą jo klastingą,
Tigro snukį,—
Kad jo žygiai prieš Tarybas
Jau susmukę...

Ir sutrėkš Tarybų sūnūs
Hitlerizmą,
Ir sujungs pasaulį gijos
Humanizmo.

Jonas Kaškaitis

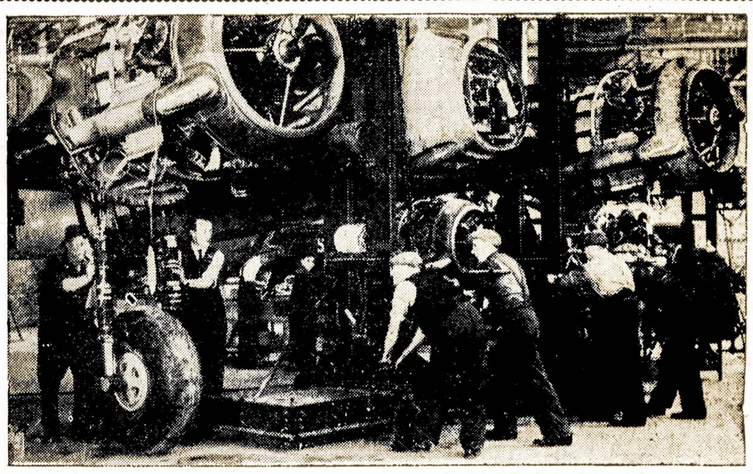

Paveikslas parodo Anglijos fabriką, kuriame darbininkai sudėstinėja bombnešį, kuris, sakoma, yra didžiausias visam pasaulyje.

SKAITYTOJŲ BALSAI

Chicago, Ill.

"Laisvės" Redakcija:

Štai iškarpa iš "Draugo." Manau, kad įdėsite mano atsakymą "Draugo" Redakcijai. "Draugas" rašo:

"Balšavikų visų galų suirimo konferencijos visais galais suiręs šaukėjas šaukia: 'Pasaulis tvarkysis pagal biologijos mokslą.'

"Gal todėl irtdraugučiai Lietuvoje ir elgėsi kaip žvėrys? Gydytojau, pabandyk susipažinti kiek su humanizmo mokslu!"

Matomai, baugina katalikų vadus biologijos mokslo šakų skleidimas-populiarizavimas plačiosioms masėms žmonių! Preventivė medicina jiems jau netaip baisi; bet eugenika, genetika, **motinystė,** pagrindiniai paremta biologijos mokslu — katalikų vadų kūno odą padaro žąsine.

Teisybė, dienos įvykiai trugdo didelį darbą švietimo-kultūros dirvoj. Pamirštos **prelekcijos** mokslo srityje. Net ir ALDLD įsivėlė į politiką. LDS ir ALDLD vadams nereikia pamiršti tųjų organizacijų m o k s l inimo plačiųjų masių tikslo. Ar tik vienas Dr. J. J. Kaškiaučius tepasiliko tvirtas prie mokslinimo liaudies? **Kiti nuklimpo politikoje!**

Dr. A. L. Graičūnas.

VIII-18—1941

50-ties Metų Sukaktis Pirmo Valdžios Miško

Amerikos National Forest sistema, kuri pradėta su 1,-250,000 akrų žemės Wyoming valstijoj, šiandien sudaro beveik dešimtą dalį visos Jungtinių Valstijų žemės, jau minti savo 50-tą sukaktį.

Prezidentas Harrison kovo 30 d., 1891 m. paskyrė pirmą rezervaciją, dabar ta vieta yra Shoshone ir Teton National Forests. Vėliaus 1891 m. prezidentas paskyrė antrą rezervaciją iš suviršmiliono akrų viešos žemės Koloradoj, šiandien žinoma kaip White River National Forest. 1892 m. jis paskyrė dar aštuonias kitas rezervacijas — iš viso apie 3,300,000 akrų — Koloradoj, Naujoj Meksikoj, Oregon ir Californijoj.

1907 m. vardas "National Forests" buvo duotas toms žemėms. Pirmiaus valdžia savinosi viešas žemes, bet 1911, su pravedimu Weeks įstatymo, valdžia jau priversta pirkti miškų žemes. Ir nuo to laiko, dauguma Tautiškų Miškų, kurių yra apie 160, išvystyta federaliais nupirkimais.

Easton, Pa.

Girdime Laisvės Radio

Rugpjūčio 18 dieną, 9 valandą vakare oras buvo prastas, visur kur padangėse traukė juodi debesiai ir kur tai perkūnija trankėsi. Per tokį prastą orą radijo veikia blogai, o vienok mes girdėjome ir aiškiai supratome per savo priimtuvą Laisvės Radijo Programos kožną žodį.

J. Ormano pranešimus, A. Višniausko dvi dainas, Mizarienės pranešimą apie Phila. "Laisvės" pikniką, Menkeliūniūtės plokštelę ir plačią R. Mizaros prakalbą, o ant galo vėl J. Ormano pranešimus. Programa buvome labai patenkinti.

Pusė valandos prabėgo taip greitai, kaip pusė minutės. Laisvės Radio yra kas pirmadienis vakarais nuo 9 valandos, ant WBYN stoties, 1430 klcs.

V. J. Stankus.

Raymond, Wash.

Pavykęs Piknikas

Rugpjūčio 9 dieną atsibuvo smagus piknikas, kurį buvo surengus LDS 36 kuopa. Diena buvo šaltoka, bet giedri, pūtė stiprus vėjas. Vakare pasidarė šilta ir apstojo vėjas.

Šiemet mes piknikus pradėjome vėlai, nes visi dirbame po 6 dienas į savaitę. Ir toj dienoj turėjome dirbti, tai ir pikniką negalėjome anksti pradėti. Tai rengėjai atsiprašo tuos svečius, kurie anksčiau atvažiavo. Žinoma, daržas buvo atdaras visą dieną, bet vietiniai lietuviai pradėjo rinktis tik 7-tą valandą vakare.

Publikos prisirinko geras būrys ir smagiai linksminosi ligi vėlos nakties. Turėjome ir svečių, buvo draugų iš Seattle, Tacoma ir Aberdeen. Ačiu jiems už atsilankymą.

Piknikas pavyko gerai, liko keli desėtkai dolerių pelno kuopai. Kuopa dėkinga visiems dalyviams ir darbininkams, kurie dirbo piknike. Ačiu ir Norkui už suteiktą ūkį veltui dėl pikniko.

A. B.

Elizabeth, N. J.

Rugpj. 9, apsivedė Beatrice (Biddy) Bieliauskaitė su Daniel Martinko iš Clifton, N. J.

Kaipo dalyvavusiai vestuvėse, teko sužinoti, kad tos vestuvės buvo suruoštos motinos Margaret Taraškevičienės, kurią tik du metai, kaip Petras Taras (buvęs brooklynietis) apsivedė. Tai po dviejų metų draugas Petras turėjo už garbę atžymėti savo podukros vestuves. Sukvietė gimines iš abiejų pusių, taipgi savo idėjos draugus bei drauges.

Reikia tarti, kad Beatrice į mūsų miestą, Elizabeth, labai jauna atvažiavo. Lankė pradinę ir aukščiausią mokyklą. Nuo jaunų metų, sykiu su savo motina prigulėjo prie Bangos Choro iki šių dienų.

Mūsų Beatrice priaugo prie choro ir prie visuomeniško veikimo, visur dalyvaudama.

Jos motinai tenka didelė garbė, kad viena su dukrele gyvendama sugebėjo taip gražiai išauklėti laisvoj dvasioj Birutėlę!

Apsivedė civiliai.

Svečių buvo sukviesta iš Shenandoah, Nanticoke, iš tos apylinkės, kur Beatrice yra gimus, taipgi iš Jersey City, Bayonne ir Flemington.

Dalyvavo žmonių 125. Prie Balčiūno orkestros gražiai pašoko veselninkai. Jaunieji tą vakarą išvažiavo medaus mėnesį praleisti į Maine valstiją.

Linkiu jaunavedžiams daug laimės šeimyniškame gyvenime!

Bronė.

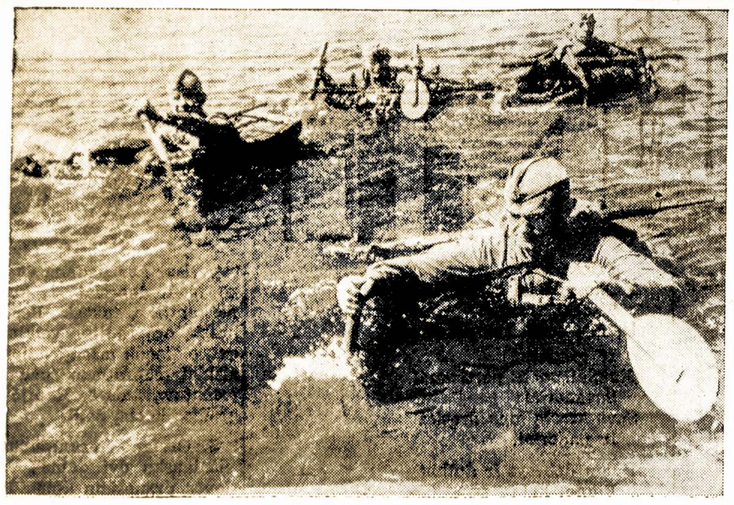

Paveikslas imtas laike Raudonosios Armijos manevrų. Parodo, kaip raudonarmiečiai mokinasi persikelti per upę reikalui prisiėjus.

Laiškas iš Australijos

Grigaičio Melų Malūnas. — Kalinauskienės ir Minderio Atvežtas Melų Maišelis. — Kaip Jie Badavo. — Ką Sako Anglų Žurnalistė?

Mielas Drauge!

...Gavau laišką iš Kanados ir dienraštį "Naujienas," Chicagoje leidžiamą. To dienraščio n-ry 56-me yra įdėta pasikalbėjimas tos laikraščio korespondento ar įgaliotinio su sugrįžusiais Kanados lietuviais iš Lietuvos — Ona Kalinauskiene ir Stasiu Minderiu. Prašau įdėti šį mano laišką "Laisvėje," kame aš noriu įrodyti, kaip "Naujienos" be pamato šmeižia tarybinę Lietuvą.

Šių metų kovo 1 d. Toronte buvo surengtos prakalbos, kame kalbėjo tik ką atvykę iš Lietuvos lietuviai — Ona Kalinauskienė ir S. Minderis. Abu asmeniškai gerai pažįstu, nes kartu keliavome.

Kalinauskienė yra paprasta davatka ir Sovietų, suprantama, neapkenčia — ji jų priešė.

Stasys Minderis yra laisvamanis, supranta, kad nereikia tikėti; nuo kelionės draugų jis gavo "durnelio" vardą, nes yra keistas žmogus ir visokias nesąmones kalba. Ypač mėgsta ciniškus žodžius.

Pirmiausiai jie sako, kad Lietuvai tapus tarybine, prasidėjo atleidinėjimas viršininkų ir policijos.

Onai Kalinauskienei ir St. Minderiui, matomai, labai gaila šauniosios policijos bei viršininkų. Bet aš norėčiau žinoti, kiek jie pažįsta tą smetoninę policiją? Manau, kad jie ją pažįsta tik iš pamatymo, iš drabužių, vien tik iš blizgučių bei antpečių.

Tiesa, obuolys kartais iš viršaus išrodo labai gražus, bet viduje — supuvęs...

Taip ir su smetonine policija.

Aš išgyvenau Lietuvoje 20 metų ir žinau jos policijos "kilnumą." Bet kokis streikas ar susirinkimas, būdavo, viršininkų apgirdyta policija lazdomis ir kulkomis "numalšindavo"...

Puikiai man buvo žinoma ir nusikaltimų statistika, — chuliganizmas ir vagystės prie Smetonos. Policija į niekšystes žiūrėjo pro pirštus. Tam tikruose kvartaluose doram žmogui sunku būdavo pereiti neužkabintam chuliganų. Liaudies milicijai įsisteigus, žymiai sumažėjo visoki prasikaltimai, o prostitucija — visai išnyko.

Toliau Kalinauskienė su Minderiu pasakoja, kad Karo Muziejuj neskamba Laisvės Varpas, kad negalima tas muziejus lankyti, — neleidžia.

Tiesa, kai kurias apeigas panaikino, bet Lietuvos savanorius, kovojusius už Lietuvą, tarybinė Lietuva gerbė ir gerbia, kaip kovojusius prieš svetimų valstybių imperialistinius pasikėsinimus, bet nežinojusius, kad užsidės Smetonos jungą.

Paskutinėmis dienomis prieš išvažiuojant iš Lietuvos, aš aplankiau Karo Muziejų; nesąmonė yra pasakoti, kad "neleido."

Kalinauskienė su Minderiu sako, kad Lietuvos kariuomenę išvežė iš Lietuvos "į Rusijos gilumą" ir daugiau ji iš ten negrįš. Vežė į Vilnių; daug Lietuvos kariuomenės palikau Kaune išvažiuodamas.

Minėti asmenys pasakoja šmeižiančių povilaitiškų-skučiškų anekdotų, paleistų sovietų karių adresu, kuriuos aš girdėjau dar nematęs raudonarmiečių. Kai juos pamačiau, tai Skučo ir Povilaičio pasakos liko tuščiais burbulais.

Nusiskundžia K-nė ir M-ris, kad Sovietai nenorėjo juos iš Lietuvos išleisti, ilgai esą tardė, o vieną vyruką neišleido. Galimas daiktas, kad kai kas buvo sulaikytas nuo išvažiavimo, buvo tardomi, nes neaiškiai atsakė į klausimus, arba buvo apskųsti kam nors skriaudą padarę.

Tiesa, kad prie Smetonos buvo lengviau išvažiuoti užsienin, nebuvo ilgų susitrukdymų su vizomis. Sovietų vizų turėjome laukti mėnesį vien tik dėl to, kad ėjo visoki pasų padirbinėjimai (svetimose valstybėse), nes Lietuvai tapus tarybine daugelis lietuviškų kapitalistų, fabrikantų bei spekuliantų darė visokias kombinacijas pabėgti su pasais, mokėjo pasakiškas sumas pinigų už svetimos valstybės pasus, padirbinėjo juos ir t.t. Sovietai, žinoma, turėjo su tuo atsargiai elgtis ir tas sutrukdė vizų gavimą; bet viskas buvo atlikta gan gerai. Tiesa, vienas asmuo buvo neišleistas, nes jis gavo per protekciją anglų pašą, nors jis buvo lenkas ir nebuvo Anglijos pilietis.

Meluoja jie, sakydami, būk neleista pinigų išsivežti "nė cento." Jeigu aš būčiau turėjęs, tai ir šimtais būčiau galėjęs išsivežti, nes nebuvo toks smulkus kratymas; kišenių visai nekratė.

Šlykščiai jie meluoja apie maistą. Girdi, jei savo maisto būt nepasiėmę, tai badu būt numirę. Apie tą jų "badą" čionai pakalbėsiu.

Nuo Rygos iki Vladivostoko per 11 dienų važiavome mes 176 keleiviai. Gavome gan puikų, su visais patogumais traukinį, su atskiru valgomuoju.

Aš ir dar mano gerų 20 draugų neturėjome nė gabaliuko savo maisto. Tiesa, vienas lietuvis, Kalvaitis, turėjo dešros bei plikytos duonos, tai išlaikė iki Australijos, kame Brisbane tą dešrą valgėme. Tai toks buvo "badas."

Čia aš duodu iš Australijos dienraščio ištrauką, parašytą apie kelionės per Rusiją maistą. Rašė taipgi didelė Sovietų priešė anglė p-lė Ann Crawford, kuri negalėjo užginti tą faktą. Štai ta ištrauka iš jos aprašymo:

"**Luxurious Meal.** Meal coupons for the whole ten days were immediately distributed and, scarcely had we set off at 2 p.m. than lunch was served. It was a luxurious meal, consisting of caviar, chicken with rice, salad and grapes. Later in the afternoon we discovered home-comforts in the form of a boiling samovar at the end of each coach, where the conductor made us tea at almost any time for a few or, if we preferred, a stronger variety, we could ourselves make our own particular brew. **We had three substantial meals a day.** Dinner consisted of meat, vegetables, kasha (a sort of boiled meal), fruit and usually tea; for breakfast, ham and eggs, cheese, white, black and a sour kind of brown bread, butter, cake and tea."

Taip rašė didelė Sovietų priešė, p-lė Ann Crawford. Bet su tuo maistu "vargšė" Kalinauskienė ir "nabagas" Minderis vos badu nenumirė. Vargšai, kaip bolševikai juos "kankino!"...

Vienu žodžiu, maistas buvo geras!

Vladivostoko uoste, sako jie, užrakino per visą naktį ir neišleido. Buvo įsakymas neišeiti iš traukinio, nes ėjo muitinėje daiktų patikrinimas; kiekvienas keleivis turėjo po kelis čemodanus, o kiti ir labai daug, tai reikėjo būti prie jų, nes be savininko negi atidarys čemodanus. Mano ir dar keleto patikrino ir mes ėjom pasivaikščioti po Vladivostoką ir vaikščiojom po keletą valandų, — kol nusibodo.

Kalinauskienė skelbia, būk muitinėje atėmė daug lietuviškų knygų. Nesuprantama, kodėl iš jos atėmė, o iš Kolonikaitės, Mažionytės ir kun. Tamulio **nepaėmė nė vienos lietuviškos knygos,** nors ir jie vežėsi jų nemažai? Matomai, kaip visur melas, tai taip ir čia! Vien tik šmeižtai, viskas sufabrikuota... Tai prašau, dorieji Amerikos lietuviai, padaryti išvadą—atskirti, kur melas bei tiesa.

...Kaip atvažiavau į Australiją, tai dar nedirbu. Gaunu iš anglų valdžios pašalpą į savaitę 2 svarus ir 10 šilingų. Mes atvažiavome čionai 20 tikrų lietuvių, kur kalba tik 10% angliškai.

...Mielas drauge, labai tave prašyčiau, kad siuntinėtum man **"Laisvę"** surinkęs daugiau numerių iš karto, už ką aš tau be galo būsiu dėkingas. Daugelis mūs čionai lietuvių nemokame angliškai skaityti, tai prašė tau padėkoti už tuos numerius, kuriuos jau esi prisiuntęs.

Žinai, viename "Laisvės" num. radau tavo atvaizdą. Labai juomi apsidžiaugiau!

Šį laišką siunčiau per Kanados draugus ir prašiau jį persiųsti tau.

Tavo draugas,

(Parašas).

13—VI—41.
Brisbane, Australia.

Nuo Redakcijos. Dėl visiems žinomų priežasčių, šio laiško autoriaus pavardės neskelbiame. Laišką mums pridavė brooklynietis d. N. Pakalnišk is.

So. Boston, Mass.

Žinutės Pažangiųjų Lietuvių Tarybos Radio

Pažangiųjų Lietuvių Tarybos Radio "Amberland Program" įvyksta kas sekmadienis nuo 9 iki 9:30 val. ryto. Programa duodama iš stoties WHDH, 850 kilc., Boston, Mas..

Šio sekmadienio programoj dalyvaus: Alexandras Vasiliauskas, muzikos programos vedėjas; vyrų trio: Dzūkas, Žemaitis ir Zanavykas; duetas: Dzūkas ir Dzūkiūtė; Krukoniūtė ir Bakšiūtė iš Worcesterio; Harmonijos Kvartetas iš Bostono; Kalakutas pagros vargonų solo.

Ateinantį nedėldienį, rugpjūčio-August 24, 1941, įvyks PLT Amberland Programos piknikas. Nepamirškite ir atsilankykite. Dalyvaus muzikalėj programoj beveik visi per radio girdėti artistai. Bus puikus ir jausmingas dailės dalykas ir įdomus visiems. Bus proga ypatingai pasimatyti su radio artistais. Piknikas bus Maynard Parke, Maynard, Mass. Visi iki vieno atvažiuokite ir linksmai praleiskite nedėldienį.

Dėdė Petras.

TILŽĖS SPAUDIMO

Aukso Altoriukas, paprastu apdaru	50c
Ta pati knyga, Celuliodas gražiu apdaru su antspaudais	$1.60
Vainikėlis, jaunuomenės maldų knygelė	35c
Ta pati knyga, minkštais, tvirtais viršais	$1.35
Kantičkos, visokių giesmių knyga	$1.75
Sapnų knyga, apdaryta su paveikslais	$1.60
Tūkstantis naktų, didelė knyga apdaryta	$3.00
Lengvas būdas išmokt angliškai	35c
Mikaldos Pranašavimai	25c
Girtuoklių Gadzinkos	15c
Sveikata ligoniams, aprašo apie 300 visokių vaistiškų augalų ir kam jie yra naudingi	25c
Trajenkės, stambios, pakelis arba 3 pakeliai už	60c / $1.50

M. Žukaitis,
334 Dean Rd.,
SPENCERPORT, N. Y.

J. GARŠVA
Graborius-Undertaker
LAIDOTUVIŲ DIREKTORIUS
Išbalzamuoja ir laidoja ant visokių kapinių
VELTUI ŠERMENINĖ
(Koplyčia)
•
Parsamdo automobilius ir karietas veselijom, krikštynom ir kitkam.
231 BEDFORD AVE.
BROOKLYN, N. Y.
Telephone: EVergreen 8-9770

SHENANDOAH, PA.
L.D.S. 10-to APSKRIČIO
PIKNIKAS
Įvyks Sekmadienį, Rugpjūčio 24 August
CITIZENS FIRE CO. GROVE
BRANDONVILLE, PA.
JONAS SIURBA, LDS CENTRO SEKRETORIUS SAKYS PRAKALBĄ
Dainuos Lyros Choras iš Wilkes-Barre, Pa.
Piknikas prasidės 10 val. ryto ir tęsis iki vėlai vakare.
Programa prasidės 4 val. po pietų.
Visus kviečia dalyvauti šiame piknike,
LDS 10-to Apskričio Valdyba.

MATEUŠAS SIMONAVIČIUS
Gražiai Įrengta Susiėjimams Įstaiga
Vietos ir importuotos degtinės ir vynai, geriausių bravorų alus ir ėlius. Kada būsite Brooklyne, užeikite susipažinti.

Kiekvieną subatą karšta vakarienė. Atskiras kambarys, užėjimui su moterimis. Nedėliomis atdaras nuo 1 val. dieną iki vėlai.
426 South 5th Street
Blokas nuo Hewes St. elevelterio stoties.
Brooklyn, N. Y.
Tel. Evergreen 4-9508

Office Phone EVergreen 4-6971
Inside Phone EVergreen 4-6485
FLUSHING
RUSSIAN & TURKISH BATHS, Inc.
29-31 MORRELL STREET BROOKLYN, N. Y

Open Day and Night
Managed by
RHEA TEITELBAUM

Vapor Room, Turkish Room, Russian Room, Large Swimming Pool, Fresh Artesian Water, Restaurant, Barber Shop Sleeping Accomodations.
Admission 50c., day & night, Saturday night 75c.
SPECIAL RATES PER WEEK
LADIES' DAYS — Mon. and Tues. from 12 a. m. to 11 p. m. After 11 p. m. for gents
GENTS' DAYS — Wed., Thurs., Fri., Sat. and Sun. all day and night.

VARPO KEPTUVĖ
36-40 Stagg St. Tel. Stagg 2-5938 Brooklyn, N. Y
Varpo Keptuvės Kėksai Vestuvėm ir Parėm Yra Skaniausi
Laukiame Jūsų Užsakymo
Patarnaujam krautuvėms ir įvairiems pokiliams: bankietams, vestuvėms ir parėms

Varpo keptuvė yra unijinė
THE BAKERS' CONSOLIDATED
UNION LABEL
Rūgšti ruginė, saldi ruginė, čielų kviečių, čielų rugių, senvičiam duona, balta duona, Caleh ir raisin duona. Taipgi kepama roliai ir bandukės. Puikiausias pasirinkimas skaniausių kėksų-pyragų; Pineapple Cake, Apple Cake, Cheese Cake, Coffee Cake, Butter Cake, Bunke ir Spice Cake, Stollen Doughnuts, Pies, Pastries, Apple Turnovers ir Jelly Rolls.
Siunčiame duoną per paštą į kitus miestus, specialiai greitai pristato. Ant jūsų pareikalavimo, suteiksime informacijas apie svorį ir kainas.
Varpas Bakery, 36-40 Stagg Street, Brooklyn, N. Y.

Philadelphia, Pa.
'LAISVĖS' PIKNIKAS
Philadelphijos pažangiųjų lietuvių organizacijų rengiamas didysis piknikas dėl dienraščio "Laisvės"
Įvyks Sekmadienį 31 Rugpjūčio August
BUS MIKOLAIČIO PARKE, EDDINGTON, PA.
Puiki Dailės Programa: Lyros Choras iš Philadelphijos, Lyros Choras iš Wilkes-Barre, Sietyno Choras iš Newarko, Lyros Choras iš Baltimorės ir Aido Choras iš Brooklyno.
ANTANAS BIMBA, "LAISVĖS" REDAKTORIUS, SAKYS PRAKALBĄ
Kelrodis: Važiuokit Frankford Ave. iki tilto; imkite gatvekarį 66 iki paskutinės stoties, nuo čia nuveš į pikniką. Automobiliais: Važiuokite Frankford Ave. iki City Line, pervažiuokite tiltuką ir sukite po kairei, imkite Knights Rd. 2 kelią ir sekite iškabas. Per Roosevelt Boulevardą: Atvykstant iš New Yorko ar iš kitur, važiuokite apie 14 mailių nuo Trenton, N. J. ir privažiuojant Roosevelt kapines, pastebėsite iškabą: Lee Tire, sukite po kairei į Rd. No. 132. Pavažiuokite apie 1½ mailės, sekdami iškabas.
Busai išeis 10 val. ryto iki 1 val. po pietų nuo: 143 Pierce St., 735 Fairmount Ave., 1218 Wallace St. ir nuo Muzikalės Salės Richmonde.

SOVIETŲ OFICIALIAI PRANEŠIMAI

(Tąsa nuo 1 puslapio)

tuzinus painių operacijų sužeistiems, ir taip išgelbėjo gyvybes sužeistų eilinių kareivių ir komandierių.

Gydytojas chirurgas Bondarenko darė paprastas operacijas pačiame karo lauke, po vokiečių ugnim.

MOTERYS SUŽEISTŲJŲ GELBĖTOJOS

Raudonosios Armijos daktarams ir medikalėm slaugėm (norsėm) padeda tūkstančiai sovietinių moterų patriočių.

Kada, po didelių kautynių, viena mūsų kariuomenės dalis pasitraukė iš kaimo Poški ir užėmė naujas pozicijas, moteris kolektyvė ūkininkė Aleksandra Karpovaitė Sobčenko paėmė nuo mūšių lauko keturioliką sunkiai sužeistų Raudonosios Armijos kareivių, suteikė jiem medikalę pagalbą ir rūpestingai paslėpė juos nuo priešo.

Kai vokiečiai atėjo į kaimą, jie nerado nė vieno sužeisto raudonarmiečio. Kuomet mūsų vieneto kareiviai išvijo fašistus ir atgriebė kaimą, tai Aleksandra Sobčenko pranešė komandieriui apie išgelbėtus sužeistuosius raudonarmiečius. Komandierius pareiškė jai dėkingumą.

Šaukia Piliečius Atmušt Pavojų nuo Leningrado

(Tąsa nuo 1-mo puslapio)

gul geriausi ir narsiausi darbininkai, tarnautojai ir inteligentai dedasi į būrius liaudies armijos; tegul tuojau mokinasi karinės technikos ir išmoksta vartot šautuvą, kulkasvaidį ir rankines granatas.

"Pakilkime visi, kaip vienas, gint mūsų miestą, mūsų židinius, mūsų šeimynas, mūsų garbę ir mūsų laisvę!... Budėkime ir veskime begailestingą kovą prieš bailius, gąsdintojus ir pabėgėlius. Būkime tvirti iki galo ir nesigailėkime savo gyvybės kovoj prieš tą neprietelių, kol mes jį sukriušinsime ir sunaikinsime!"

Maskva, rugp. 22. — Sovietų kariuomenė su mirtinu pasiryžimu gina Odesą, kurią apsupo naciai. Sovietų laivai pristato gynėjams reikmenų.

Berlin. — Vokiečių komanda praneša, jog Sovietų orlaiviai vėl atlėkė bombarduot šiaurinę Vokietiją, bet, sako, neturėję pasisekimo.

KRISLAI

(Tąsa nuo pirmo pusl.)

susirinkime. Pakalbėk, paagituok už paaukojimą.

Pasidarbuok. Išgirsk balsą Sovietų Sąjungos didvyriškos liaudies. Pasigailėk kančių jos sužeistų karių. Ištiesk jiems savo paguodos ranką.

Prieš kiek laiko čia rašiau, kad "Keleivio" redaktorius pogromiškai kursto lietuvius prieš žydus, kai jis sako, kad Kaune buvo apginkluota 10,000 žydų prieš lietuvius.

Dabar, rugpjūčio 20 d., "Keleivyje" Michelsonas šaukia:

"Šitaip ginti žydus, kurie apie 3,000 lietuvių Kaune užmušė ir apie 4,000 sužeidė, gali tiktai paskutinis begėdis ir lietuvių tautos išgama."

Bet šitokį prakeiktą melą prieš žydus gali skelbti tiktai apmokamas Hitlerio propagandos biuro agentas!

Tik pagalvokite: Jeigu šiandien Lietuva paplukdyta kraujuose, tai ne barbarai naciai kalti, bet Lietuvos žydai!

O kad šitas juodas melas atrodytų į teisybę, Michelsonas paleidžia kitą melą. Girdi, tą "žinią" "pranešė Kauno žmonės, kuriems teko patiems su tais ginkluotais Lietuvos priešais kovoti. Ją pranešė tie, kurie dalyvavo užmuštųjų lietuvių laidotuvėse, ir kurie dabar lanko Raudonojo Kryžiaus ligoninėje sužeistuosius."

Bet faktas yra, kad iki šiol iš Kauno, iš Lietuvos nėra gautas nei vienas pranešimas, nei vienas laiškas. Viskas, ką "Keleivis" ir kiti pronaciški laikraščiai talpina apie Lietuvą, ateina per Goebbelso propagandos biurą arba iš to Biuro, iš Berlyno arba Karaliaučiaus.

Milford, Mass.

Rugpjūčio 16 dieną, apie 8 val. vakare, netikėtai staiga pasimirė drg. Kazimieras Pinskis, "Laisvės" veikėjo Buknio brolis. Apie 2 valandą, pavalgęs pietus patarė savo draugams, kad jis eis porą valandų pamiegoti, nes su vienu kaimynu susitarė važiuoti žuvauti. Todėl, patarė jo nekliudyti, kol jo kaimynas atvažiuos.

Kada sutartu laiku kaimynas atvyko, jo miegamajam kambaryj nerado, išėjęs laukan, apsidairęs, patėmijo, kad jo draugas Kazimieras šalia šieno kupetėlės miega. Priėjęs pradėjo žadinti, nesikelia. Tuomet jis apvertė jį aukštelninką, pasirodė, kad jau miręs. Pašauktas gydytojas apžiūrėjęs surado, kad jau apie 4 valandos, kaip miręs.

Buvo pašarvotas pas graborių Lawrence Valpe, 15 E. Main St.

Rugpjūčio 18 dieną atvykus broliam ir seserim, išlydėtas į Melrose kapines, Montello, Mass. Palaidotas be religiškų apeigų. Paliko dideliam nuliūdime brolius, seseris, draugus ir prietelius. Ilsėkis, Kazimierai, šios šalies šaltoje žemelėje.

Apie jo gyvenimo istoriją bus aprašyta vėliau.

F. J. Repšys.

PRANEŠIMAI IŠ KITUR

SHENANDOAH, PA.

LDS 10 Apskr. piknikas įvyks 24 d. sekmadienį, rugpjūčio, Citizen's Fire Co. Grove., Brandonville, Pa., gerai žinomoj vietoj. Kalbėtojas bus J. Siurba, LDS Centro Sekretorius. Programą pildys Lyros Choras iš Wilkes-Barre. Piknikas prasidės 10 val. ryto ir tęsis iki vėlai vakaro. Prašome lietuvių vietinius ir iš apylinkės dalyvauti šiame piknike ir praleiskite laiką smagiam aržuolyne. Bus ir gera muzika. — Kom.
(197-198)

MONTELLO, MASS.

Pažangiųjų Lietuvių Tarybos, šokiai ir piknikas įvyks rugpjūčio 23, 24 dd. Liet. Taut. Namo Parke. Šokiai 8 val. vakaro. Sekmadienį, piknikas prasidės 12 val. dieną. Kviečiame atsilankyti ir praleisti linksmai laiką žaliame pušynėlyje. — A. Sauka. (198-199)

NEW BRITAIN, CONN.

Pamatykite Sovietų judį, "Koncentracijos Kempės." Bus rodoma šeštadienį, 23 d. rugpjūčio, 8 v. v. Calumet Hall, 53 Church St. Bus ir kalbėtojas, kuris nušvies šių dienų nuotikius. Rengėjai — Darbo Žmonių Spaudos Komisija. — Tylusis. (198-199)

PHILADELPHIA, PA.

Darb. Org. Veikiančio Komiteto ir kuopų susirinkimas įvyks antradienį, 26 d. rugpjūčio, 8 v. v., 735 Fairmount Ave. Tai paskutinis susirinkimas prieš "Laisvės" pikniką. Draugai, dalyvaukite, nes turime daug svarbių reikalų aptarti. — J. Š.
(198-200)

WORCESTER, MASS.

Pažangiųjų Lietuvių Tarybos susirinkimas įvyks 26 d. rugpjūčio, 8 v. v., 29 Endicott St. Visi dalyvaukite, čia išgirsite deelgatų raportus iš konferencijos. — J. M. Lukas, Sekr. (198-200)

PHILADELPHIA, PA.

ALDLD 141 kp. susirinkimas įvyks sekmadienį, 24 d. rugpjūčio, 10 val. ryto, 143 Pierce St. Draugai, maloněkite dalyvauti susirinkime. Yra svarbių reikalų aptarti. Kaip žinote, "Laisvės" piknikas jau čia pat, mums reikia daugiau kaip 100 darbininkų. Taipgi nepamirškite užsimokėti duokles. — L. Tureikis.
(197-199)

HARTFORD, CONN.

Lietuvių Ūkėsų Kliubo biznio skyriaus piknikas įvyks 24 d. rugpjūčio, Lietuvių Sąryšio Darže, Sta., 24, Glastonbury Rd., E. Hartforde. Pradžia 12 val. dieną. Gerbiamieji! Kliubas yra daug gero atlikęs lietuvių visuomenei, todėl reikia ji paremti, dalyvaukime piknike. Bus skanių valgių ir gėrimų. Gros Frank Pakeno Orkestra iš 6 muzikantų. Pelnas nuo pikniko eis pagerinimui scenerijų. (197-199)

EASTON, PA.

ALDLD ir IWO ruošia bendrai pikniką, rugpjūčio 24 d., Thorpe Grove, arti Stewartsville. Bus valgių, gėrimų ir visokių prašmatnybių. Bus šokiai prie geros muzikos. Kviečiame Eastono ir apylinkės lietuvius dalyvauti. Kelrodis: Pervažiavę Eastono-Phillipsburgho tiltą paimkite 24 kelią ir važiuokite lygiai 5 mailes kol rasite iškabą po kairės, tada sekite iškabas iki parkui. Visi su automobiliais ir pavieniai susirinkite prie Liet. Piliečių Kliubo, 2 v. po pietų, Walnut gat. — Kom.
(197-198)

LICENSES
WHOLESALE AND RETAIL
Beer, Wine, Liquor

NOTICE is hereby given that License No. L 981 has been issued to the undersigned to sell wine and liquor at retail under Section 107 of the Alcoholic Beverage Control Law at 2944 Avenue S, Borough of Brooklyn, County of Kings, to be consumed off the premises.
MICHAEL REICH
2944 Avenue S. Brooklyn, N. Y.

NOTICE is hereby given that License No. RW 980 has been issued to the undersigned to sell beer and wine retail under Section 107 of the Alcoholic Beverage Control Law at 1694 Gates Ave., Borough of Brooklyn, County of Kings, to be consumed on the premises.
JOSEPHINE VERDERBER
Old Crystal Palace
1694 Gates Ave., Brooklyn, N. Y.

NOTICE is hereby given that License No. EB 461 has been issued to the undersigned to sell beer, at retail under Section 107 of the Alcoholic Beverage Control Law at 3917—13 Avenue, Borough of Brooklyn, County of Kings, to be consumed on the premises.
JOSEPH HIRSH
3917—13 Ave., Brooklyn, N. Y.

NOTICE is hereby given that License No. GB 10754 has been issued to the undersigned to sell beer, at retail under Section 107 of the Alcoholic Beverage Control Law at 6224—11 Ave., Borough of Brooklyn, County of Kings, to be consumed off the premises.
F. S. M. J. MASTELLONE
6224—11th Ave., Brooklyn, N. Y.

NOTICE is hereby given that License No. EB 2665 has been issued to the undersigned to sell beer, at retail under Section 107 of the Alcoholic Beverage Control Law at 64 Graham Ave., Borough of Brooklyn, County of Kings, to be consumed on the premises.
MARKET DELICATESSEN, INC.
64 Graham Ave., Brooklyn, N. Y.

NOTICE is hereby given that License No. EB 266 has been issued to the undersigned to sell beer, at retail under Section 107 of the Alcoholic Beverage Control Law at 431 Kingston Ave., Borough of Brooklyn, County of Kings, to be consumed on the premises.
BESSIE ROBBINS & HYMAN SILVERMAN
Silverman's Del
431 Kingston Ave., Brooklyn, N. Y.

NOTICE is hereby given that License No. GB 2007 has been issued to the undersigned to sell beer, at retail under Section 107 of the Alcoholic Beverage Control Law at 1009 Flatbush Ave., Borough of Brooklyn, County of Kings, to be consumed on the premises.
NATHAN & SAMUEL SPINDELL
Tilden Dairy
1009 Flatbush Ave., Brooklyn, N. Y.

NOTICE is hereby given that License No. GB 11081 has been issued to the undersigned to sell beer, at retail under Section 107 of the Alcoholic Beverage Control Law at 1362—4 Nostrand Ave., Borough of Brooklyn, County of Kings, to be consumed off the premises.
ROSE FALK
Regent Food Center
1362—4 Nostrand Ave., Brooklyn, N. Y.

NOTICE is hereby given that License No. GB 10542 has been issued to the undersigned to sell beer, at retail under Section 107 of the Alcoholic Beverage Control Law at 602 Evergreen Ave., Borough of Brooklyn, County of Kings, to be consumed off the premises.
WILLIAM H. ANDERSON
602 Evergreen Ave., Brooklyn, N. Y.

LICENSES

NOTICE is hereby given that License No. RL 7620 has been issued to the undersigned to sell beer, wine and liquor at retail under Section 107 of the Alcoholic Beverage Control Law at 52 Meserole Ave., Borough of Brooklyn, County of Kings, to be consumed on the premises.
MESEROLE TAVERN
52 Meserole Ave., Brooklyn, N. Y.

NOTICE is hereby given that License No. EB 842 has been issued to the undersigned to sell beer, at retail under Section 107 of the Alcoholic Beverage Control Law at 1528 Flatbush Ave., Borough of Brooklyn, County of Kings, to be consumed on the premises.
WORTHMORE DELICATESSEN, INC.
1528 Flatbush Ave., Brooklyn, N. Y.

NOTICE is hereby given that License No. GB 2040 has been issued to the undersigned to sell beer, at retail under Section 107 of the Alcoholic Beverage Control Law at 191 DeKalb Ave., Borough of Brooklyn, County of Kings, to be consumed off the premises.
MORRIS GOLDBERG
191 DEKalb Ave., Brooklyn, N. Y.

NOTICE is hereby given that License No. GB 1585 has been issued to the undersigned to sell beer at retail under Section 107 of the Alcoholic Beverage Control Law at 127 Patchen Ave., Borough of Brooklyn, County of Kings, to be consumed off the premises.
CHARLES COLLETTI
127 Patchen Ave., Brooklyn, N. Y.

BROOKLYN
LABOR LYCEUM
DARBININKŲ ĮSTAIGA
Salės dėl Balių, Koncertų, Bankietų, Vestuvių, Susirinkimų ir tt. Puikus steičius su naujausiais įtaisymais. Keturios bolių alleys.
Kainos Prieinamos
949-959 Willoughby Ave.
Tel.: STagg 2-3842

Elmwood Grove
Didžiausias Lietuviškas
BEER GARDEN
Piknikam laikyti vieta ir puikios maudynės
KLEMENSAS MAIGA
Savininkas
ANT ROUTE 202
BETHEL, CONN.

FOTOGRAFAS

Traukiu paveikslus familijų, vestuvių, kitokių grupių ir pavienių. Iš senų padarau naujus paveikslus ir krajavus sudarau su amerikoniškais. Reikalui esant ir padidinu tokio dydžio, kokio pageidaujama. Taipogi atmaliavoju įvairiom spalvom
JONAS STOKES
512 Marion St., Brooklyn
Kamp. Broadway ir Stone Ave. prie Chauncey St., Broadway Line
Tel. Glenmore 5-6191

LIETUVIŠKA

GERIAUSIA DUONA
SCHOLES BAKING Inc
532 Grand Street, Brooklyn
KEPAME TIKRĄ LIETUVIŠKĄ DUONĄ IR VISOKIUS PYRAGUS BEI KEIKSUS.
Mes perkame geriausios rūšies miltus—tas reiškia, kad mūsų duonoj nėra jokių dažų nei chemikalų. Mūsų duoną valgydami sutaupysite pinigų, nesirgsite, nereikės išmokėti gydytojui.
Pristatome į visas dalis—Brooklyno ir apielinkės, į krautuves ir į pavienius namus; taipgi siunčiam ir į kitus miestus.
Tel. EVergreen 4-8802. Sav. V. LUKOŠEVIČIUS

SKELBKITĖS "LAISVĖJE"

$24.75 BUYS THIS NEW 17 JEWEL BULOVA!

"PRISCILLA" THE LOWEST PRICE EVER FOR A 17 JEWEL BULOVA!
Robert Lipton
JEWELER
701 Grand Street
Brooklyn, N. Y.
Tarp Graham ir Manhattan Aves.

Dr. John Repshis
(REPŠYS)
LIETUVIS GYDYTOJAS
278 Harvard Street
kampas Inman Street
Arti Central Skvėro
CAMBRIDGE, MASS.
Tel.. TRObridge 6330
OFISO VALANDOS:
2-4 ir 6-8 vakare
Nedėliomis ir šventadieniais: 10-12 ryte

Le VANDA
FUNERAL PARLORS
Incorporated
J. LeVANDA—E. LeVANDA
Tėvas ir Sūnus Levandauskai
UNDERTAKER
337 Union Avenue
Brooklyn, N. Y.
Tel. Stagg 2-0783
NIGHT—HAvemeyer 8-1158

Mes Užeinam Pas Kasmočius
UŽEIKITE IR JŪS

Great Necko pajūry puikiausia užeiga, nerasite kitos taip parankios vietos, kaip pas Kasmočius.
Salė šokiams. Gražus parkas. Didelis pasirinkimas amerikoniškų ir importuotų Degtinių, Vyno ir Šampano. O Alus tai geriausios rūšies RHEINGOLD EXTRA DRY.
Mandagus Patarnavimas ir Skanūs Užkandžiai
Išvažiavę pasivažinėt arba būdami Great Necke sustokite persitikrint.
Taipgi imame užsakymus ant pinikų, išvažiavimų ir įvairių Bankietų.
STEAMBOAT INN
89-91 STEAMBOAT RD., GREAT NECK, N. Y.
Telephone Great Neck 1546

DR. J. J. KAŠKIAUČIUS
Telefonas: Humboldt 2-7964
530 SUMMER AVE.
Arti Chester Avenue
NEWARK, N. J.
VALANDOS: 2-4 ir 6-8
Nėra valandų sekmadieniais

CHARLES'
UP-TO-DATE
BARBER SHOP
K. Degutis, Savininkas
Prielankus Patarnavimas
306 UNION AVENUE
Tarp Ten Eyck ir Maujer Sts.
Brooklyn, N. Y.
GERAI PATYRĘ BARBERIAI

SUMNER--HART LIQUOR STORE
132a Sumner Avenue, Brooklyn, N. Y.
Naujai atsidarė lietuvių likerių krautuvė, Ją įsteigė plačiai žinomi brooklyniečiai
K. ir N. KULBOKAI

Jie prisirengę patarnauti lietuviams vynais, degtinėm ir konjakais; Amerikos išdirbimo ir importuotais.
Vestuvėm, krikštynom ir įvairiem pokyliam geriausią pasirinkimą visokių likerių rasite pas K. ir N. Kulbokus.
PRISTATOME Į NAMUS
Telefonas EV. 8-7047 Lic. No. L1030

F. W. Shalins
(SHALINSKAS)
Funeral Home
84-02 Jamaica Avenue
Opposite Forest Parkway
WOODHAVEN, N. Y.
Suteikiam garbingas laidotuves
$150
Koplyčias suteikiam nemokamai visose dalyse miesto.
Tel. Virginia 7-4499

SANDĖLIS VISOKIŲ
ŠAKNŲ IR ŽOLIŲ
Kadangi uogos, Liepos žiedai, pelunas, alerų šaknys, ramunėliai, apyniai, gumbažolės, trukžolės, valerijonai galima gauti ant svarų po 70c svaras, arba bile kokių 6 svarai už $3.30.
Taipgi aš turiu visokių sutalsytų žolių pakeliuose su angliškais ir lietuviškais užvadinimais, kam jos naudingos ir kaip vartoti.
Nervų arbata 85c
Vidurių reguliatorius 60c
Dusulio arbata 60c
Kokliušo arbata 60c
Ramatų žolės 60c
Trajankos 60c arba 3 pk. $1.50.
Žolių knygelė aprašo visokias žoles ir šaknis—25c. Mikaldos pranašystės—25c. Sapnų knygelė, atmena gerai sapnus su kazyrų nukėlimais ir planetų atspėjimais 35c.
Lengvas būdas išmokti angliškos kalbos be kito pagelbos 35c.
M. ZUKAITIS
334 Dean Street
SPENCERPORT, N. Y.

CHARLES J. ROMAN
(Ramanauskas)
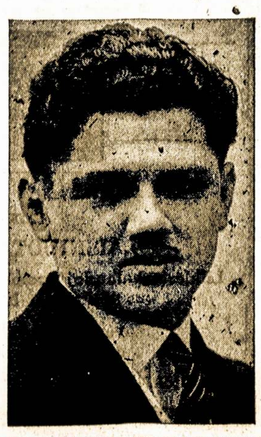
LAIDOTUVIŲ DIREKTORIUS
Liūdėsio valandoje kreipkitės prie manęs dieną ar naktį, greit suteiksime moderniška patarnavimą.
Patogiai ir gražiai moderniškai įruošta mūsų šermeninė. Mūsų patarnavimu ir kainomis būsite patenkinti.
1113 Mt. Vernon Street
PHILADELPHIA, PA.
Telefonas Poplar 4110

Chroniškos Ligos

KRAUJO, ODOS IR NERVŲ Ligos, Skilvio ir Žarnų Nesveikumai, KRAUJUOJANTI SKAUDULIAI Sėdynės ir kitokios Mėšlažarnės Ligos. Abelnai Silpnumas, Sciatika, Sąnarių Uždegimas, Reumatiški Nesveikumai, Inkstų ir Pūslės Ligos ir kiti chroniški nesveikumai Vyrų ir Moterų gydomi. Kraujo ir Slapumo Tyrimai ir X-Spinduliai užtikrina teisingą ligos pažinimą ir tinkamą gydymą. Išvirkščiama Serumo ir Čiepų, kada reikalinga. Ateikite šiandien, dėlei ištyrimo, o jūsų liga bus jums išaiškinta

MEDIKALIS IŠTYRIMAS $2.00
DR. L. ZINS
110 East 16 St., New York
Tarp Union Sq. ir Irving Pl.
Šiokiom dienom 9 A. M.—8 P. M. Sekmadieniais 9 A. M.—2 P. M.

New Yorko ir Apielinkės Žinios

Connecticut ir Massachusetts Girdėjo Laisvės Radio

Dabar jau užtikrintai žinoma, kad Laisvės Radio Programa patapo mažiausia penkių Rytinių Valstijų programa. Kaip rodo klausytojų pranešimai, tai ji gerai girdėta net tolimiausiame krašte Mass. valstijos. Štai komplimentai:

FITCHBURG, MASS.

Gerb. Tamstos:

Ir mes girdėjome Laisvės Radio Programą rugpj. 18-tą. Labai aiškiai girdėjome kalbas, taipgi ir seniai begirdėtą Menkeliūnūtės balsą. Radio programa mums visiems patiko. Velijam, kad jums sektųsi ir ant toliau.

Draugiškai,
V. J. Pshalgauskas ir šeima.

HUDSON, MASS.

Ar jūs tikėsite, laisviečiai, kad ir mes Hudsone, Mass., puikiai ir aiškiai girdėjom jūsų Radio Programą pereitą pirmadienį, rugpj. 18-tą, 9 v. vakare. Tai šimto procentų lietuvių radio programa — ir visa lietuviška. J.. Ormanas labai puikiai vartoja lietuvių kalbą. R. Mizara pasakė labai puikią prakalbėlę šių dienų klausimais. Visi lietuviai turėtų paremti šią naują įstaigą, nes tai yra tikra lietuvių liaudies įstaiga. **M. P.**

HARTFORD, CONN.

Gerb. R. Mizara:

Siunčiu $2. Tai pasveikinimas Laisvės Radio Programos, nes ir aš džiaugiuosi tuo žavėjančiu pusvalandžiu. Man, gyvenant net West Hartforde, neblogai girdisi. Ir dainos labai gražiai skamba. Taigi ir toliau manau remti Laisvės Radio. **A. L.**

Laisvės Radio Programa būna girdima kas pirmadienio vakarą, 9 valandą, iš stoties WBYN, 1430 klcs.

Pirmadienį Rengiama Apšvietos Vakaras

Šį pirmadienį, rugpj. 25-tą, "Laisvės" salėj, įvyks įdomus apšvietos vakaras, kuriame bus aiškinama svarbiausi pastarųjų dienų nuotikiai pasauliniame ir Amerikos fronte.

Kalbės A. Bimba, "Laisvės" redaktorius.

Pertraukoje, kaip ir visada, galėsime girdėti Laisvės Radio Programą. Pradžia 7:30 v. v. Prašome susirinkti anksti, kad turėtume gana laiko išklausyti ir radio pranešimo, padiskusuoti ir anksti užbaigti.

Komisija.

WPA Muzikos Programos

Šeštadienio popiečio 3 val., Brooklyno Muziejaus Skulptūrų salėj, dainuos WPA Negro Melody Singers, vadovaujami Ulysses Elam. Vėliau, 8:30 v. v., Parko Music Grove, gries WPA Simfoninė Orkestra, vadovaujant John Barnett, dalyvaujant solistei Eleanor Brownell.

Sekmadienį Dalyvaukite Jurginės Piknike

Šį sekmadienį, rugpjūčio 24-tą, brooklyniečiai lietuviai būriais trauks į Dexter Parką, 74-11 Jamaica Ave., Woodhavene, kur įvyks Šv. Jurgio Draugystės 64-tas piknikas. Šokių mėgėjams čia bus visas popietis ir vakaras linksmybių prie J. Tamašausko orkestros, o visiems kitiems smagus pažmonys — pasikalbėjimas, pasivaišinimas su draugiškais jurgiečiais.

Draugija kviečia visus į savo pikniką. Įžanga tik 40c. Pradžia 2 val. po pietų.

Dexter Parkas randasi priešais Elderts Lane stotį ant BMT Jamaica linijos.

MIRĖ

Rugpj. 14 d., Buffalo, N. Y., mirė Mary Vohs, 51 metų amžiaus. Buvo parvežta į Brooklyną ir pašarvota Šalinsko koplyčioj. Palaidota rugpj. 19 d., 2 val. p.p., į Liuterionų kapines. Laidotuves aptarnavo Šalinsko graborystės įstaiga.

Gimbels ir Dviejų Sacks Departmentinių Krautuvių Streikas dar Tęsiasi

Darbininkai reikalauja 40 valandų, 5 dienų darbo savaitės ir pakelti po 5 centus daugiau ant valandos. Darbininkams buvo mokamos algos nuo $16 iki $22. Pakilus pragyvenimo kainoms, darbininkai negalėdami galo su galu suvesti buvo priversti streikuoti. Kompanijų bosai buvo prižadėję tartis su darbininkų unijos atstovais, bet prabėgo 9 savaitės laiko ir išpildymo pažadų nuo bosų nesulaukė. Todėl paskelbė streiką ir visi nariai pikietuoja.

Pikietninkai neša iškabas su įvairiais paveikslais ir obalsiais. Daugybės žmonių stabteli, skaito iškabų užrašus, juokiasi, kalbasi tarp savęs—geriau nepirkti tose vietose, kur darbininkai streikuoja. Merginos pikietės daugiau lermų sukelia, negu vyrai. Jos šaukia plonu, skambančiu balseliu, todėl visi praeiviai akis atkreipia į merginų šūkius ir maršavimus pas krautuvės duris.

Ant kampo gatvių prie krautuvės streiko komitetas dalina lapelius, kuriais atžymi streiko eigą ir dėl ko streikas. Matėsi vienas ir tokių praeivių, kuris, vietoj paimti lapelį iš dalytojaus rankų, mušė dalytoją per ranką ir lapelis nupuolė ant žemės. Kitas, tai matęs, praeivis pastebėjo: Tai žioplas sutvėrimas. Lapelių dalintojas sako: Jis dar pavalgęs, todėl jis ir yra toks drąsus.

Kompanija turi nusamdžius ir šnipus, kurie vaikščioja ant šalīgatvių ir kalba į praeivius pasakodami, kad merginos gaudavusios po $25 savaitinės algos. Girdi, jos nežino, ko jos nori. Tai tikras melas, kad pateisinti baisų išnaudojimą darbininkų.

Gimbels ir Sacks randasi prie 34th St. ir antra Sacks krautuvė prie Fifth Ave., New Yorke. Tos krautuvės daugiausia importuoja visokius aprėdalus ir namams reikmenis iš Chinijos, Japonijos, Vokietijos ir iš kitų šalių, kur tas reikmenis pagamina labai pigiai, o čia parduodami už dolerius daro neapsakomus pelnus. Tūlas laikas atgal aš skaičiau laikraštyje, kad Gimbel buvo iš Japonijos impartavęs 75,000 vyriškų marškinių, šventadienių, kurie amerikoniškais pinigais Japonijoj kainavo po 12 centų, o čionai ant "sale" pardavė po $1. Todėl kompanijos ir nutunka.

Kaimietis.

Greit Išpardavė Daug Elektriškų Valytuvų

Consolidated Edison Co paskelbė išbaigusi specialį išpardavimą 32,000 elektriškų valytuvų, kurių kainos buvo nupigintos nuo $49.95 iki $22.90, ir sykiu parduotų skustuvų, nupigintų nuo $12.50 iki $1.

Kompanija skelbia turėsianti vėl specialį labai vertingų elektriškų įrankių išpardavimą pradžioje sekamo mėnesio, pradedant rugsėjo 8-ta.

Budžeto Taryba Atmetė Apskričių Reformų Bilius

Budžeto Tarybos posėdyje, pereitą ketvirtadienį, 8 balsais prieš 4 atmesti demokratų tarybininkų didžiumos pasiūlyti taip vadinami apskričių reformos biliai. Dėl to Louis Cohen, Bronx demokratų t a rybininkas, iškėlė pusėtinai didelį šturmą, kaltindamas, kad majoras LaGuardia susidėjęs su demokratų apskričių viršylomis, o paskiau juos išdavęs.

Kailiasiuviai Šapoj Pasisakė Už Browderio Laisvę ir už Kovą prieš Fašizmą

Fromm Bro. šapoj, brangiais kailiais verslo įstaigoj, 275 Seventh Ave., New Yorke, darbininkai priėmė rezoliuciją, kuria reikalaujama, kad šalies prezidentas išlaisvintų Earl Browderį. Kitoje rezoliucijoje reikalauja teikti **"visokią galimą greitą pagalbą"** Sovietų Sąjungai, Anglijai ir Chinijai jų kovoje prieš fašizmą.

Workers Alliance Prašė Išlaisvint Browderį

Workers Alliance skyrius Williamsburge priėmė rezoliuciją, kuria prašo šalies prezidento Roosevelto išlaisvinti Earl Browderį. Rezoliucijoj, tarp kitko, sako:

"Laikymas Browderio kalėjime duoda paramos ir patogumo Lindberghams, Wheeleriams, Hooveriams, Hearstams ir Norman Thomas'ams, Hitlerio tenkintojams ir didžiausiems Municho konspiratoriams."

Ragina Saugot Vaikus Nuo Kokliušo

Kokliušą, mažiau jį pažįstantieji, tankiai neskaito nei liga, tačiau ji yra pavojinga ir ypatingai mirtinga mažiems vaikams. Miesto sveikatos komisionierius dr. Rice ragina sveikus vaikus neleist žaisti su vaikais turinčiais "šalčius," nes iš karto atrodantis paprastu "šalčiu" nesveikavimas ne kartą išsivysto į kokliušą.

Nemirtinga Savaitė

Per savaitę, pasibaigusią su 16-ta rugpjūčio, Brooklyne viso mirė 389 asmenys. Tai antra savaitė su mažiausiu mirimų rekordu šiais metais. Nemirtingiausia savaitė buvo liepos 13-19, su 376 mirimais.

Moterų Kliubas Įsigys Savo Paveikslą

Lietuvių Moterų Apšvietos Kliubas yra nutaręs nusifotografuoti, kad galėtų savo paveikslą įdėti į moterų laikraščio sidabrinio jubilėjaus leidinį Moterų Balsą. Tame istoriškame leidinyje tilps desėtkų žymiausių Amerikos lietuvių moterų kliubų, chorų bei komitetų paveikslai, supažindiną dabartinę visuomenę su moterų veikla ir pavaizduos praeitį ateinančioms gentkartėms.

Labai pageidaujama, kad visos kliubietės dalyvautų ir galėtume turėti įspūdingą paveikslą, atitinkantį mūsų centraliniam ir veikliam kliubui.

Visos Liet. Apšvietos Kliubo narės prašomos susirinkti į fotografo Jono Stokes studiją, 512 Marion St., Brooklyne, šį ketvirtadienį, rugsėjo 28-tą, 8 val. vakaro. Paveikslas bus traukiamas **lygiai 8 val.** Prašome nepavėluoti.

Jono Stokes fotografijų studija randasi prie pat Broadway, priešais Chauney St. stotį, ant BMT Jamaica linijos.

Arthur S. Meyer, Valstijinės Tarpininkavimo Tarybos pirmininkas, rugpjūčio 20-tą pradėjo tyrinėti ginčą tarp Elektristų Brolijos Lokalo 3-čio ir Edison firmos.

Apsigynimo stampoms parduoti skelbs specialį vajų rugsėjo 15-tos savaitę.

PARDAVIMAI

Parsiduoda užeiga su alaus ir vyno laisniais. Lietuvių ir lenkų apgyventa vieta, galima daryti gražų pragyvenimą. Prašome kreiptis šiuo antrašu: 61-10 Flushing Ave., Maspeth, L. I., N. Y. (198-200)

NOTICES

Notice is given that David Carmy 140 Williams Ave., Brooklyn, N. Y. has filed his trade mark "Health Brand Syrup" with the Secretary of N. Y. State for use on labels on jars and bottles. (191—208)

Clement Vokietaitis
LIETUVIS ADVOKATAS
66 Court Street
Brooklyn, N. Y.
Tel. Triangle 5-3622

168 GRAND STREET
Brooklyn, N. Y.
Tel. Evergreen 8-7179

Vienas Areštuotas, Keli Sužeista Armour's Mėsos Paruošėjų Streike

Šešta savaitė einančiam Amalgameitų Mėsos Pjaustytojų ir Bučerių, AFL, streike prieš Armour firmos šapą, prie 40th St., New Yorke, pereitą antradienį 1 darbininkas areštuotas ir keli aplamdyta darbininkams saugojant šapą nuo policijos atlydimų streiklaužių.

Streikas prasidėjo liepos 14-tą, kada 19 vyrų ir 3 moterys, unijistai, buvo pravaryti iš darbo firmai atsisakius pasirašyti su unija sutartį.

Ne Bile Kur Rastos Kiautvarlės Tinka Valgyt

Miesto sveikatos komisionierius dr. Rice perspėjo, kad tik patikrintuose vandenyse surinktos, arba patikimų žuvinyčių parduodamos kiautvarlės — oisteriai, klemsai — yra saugu valgyt. Užterštuose vandenyse surinkti gali turėt pavojingosios vidurių šiltinės — tyfuso — perų.

Policijos leitenantas Samuel J. Battle, negras, paskirtas pataisų komisionieriumi per majorą LaGuardią. Battle buvęs pirmas negras policistas ir pirmas negras pakeltas į vyresniuosius miesto policijoj. Tarnavo policijoj nuo 1911 m.

Rado Dar Penkis Kūnus Žuvusių Gaisre

Pereitą ketvirtadienį policija sužvejojo kūnus dar penkių žuvusių Brooklyno prieplaukos 27-tos ir laivo Panuco gaisre rugpjūčio 18-tą.

Dabar jau tikrai žinoma 18 žuvusių ir bijomasi, kad dar bus daugiau. Už keno nors apsileidimą ugnis prarijo tiek daug gyvasčių.

Irving Sper, 731 Schenectady Ave., patrauktas teisman už apspardymą laiškanešio Handler, kada tas atnešė suvėluotą laišką. Buvęs suvėluotas dėl nebuvimo antraše gatvės numerio.

Jamaica Įlankoj jieškoma lakūno Robert W. Powers, kuris prigėrė nukritus su orlaiviu. Jo mokinys Wm. Stevens, Jr., buvo išmestas iš orlaivio sužeistas. Tikimasi pasveiksiant.

Bar ir Grill
Moderniškai Įpuošta
Lietuviška Aludė
Rheingold extra Dry Alus
Didelis pasirinkimas visokių VYNŲ ir DEGTINĖS
Turime ir kambarių pernakvoti arba savaitiniai išrandavoti.
Joseph Zeidat, Sav.
411 Grand St., Brooklyn

64-tas 64-tas
PIKNIKAS
Rengia Šv. Jurgio Draugystė
Sekmadienį, Rugpjūčio 24 d.
DEXTER PARKE
74-11 Jamaica Avenue Woodhaven, N. Y.
Pradžia 2 val. po piet. Įžanga — 40c.
J. TAMAŠAUSKO ORKESTRA
Kelrodis: Iš Williamsburgo važiuokit Broadway "L" Jamaica traukiniu; išlipkite Elderts Lane stotyje. Automobiliais: Važiuokite Bushwick Ave. iki Jamaica Ave., sukite į kairę; pavažiavę Jamaica Ave. 5 minutes rasite parką.

Važiuokim į
Philadelphijos Pikniką
"Laisvės" Naudai
IŠ BROOKLYNO busai eis į "Laisvės" pikniką, kurį rengia Philadelphijos pažangios draugijos
KELIONĖ $2.00 Į ABI PUSI
Busai eis nuo "Laisvės" salės, 427 Lorimer St., Brooklyn, N. Y. 8:30 valandą ryte.
IŠ CENTRAL BROOKLYNO nuo Geo. Stankaus krautuvės, 67 Hudson Avenue, 8:30 val. ryte.
IŠ MASPETHO, nuo Zabielskio salės, 61-38 56th Street, Maspeth, N. Y., 8:30 valandą ryte
Prašome iš anksto įsigyti busų bilietus, nes tai labai svarbu. Iš anksto turime žinoti, kiek busų reikės.
Piknikas Įvyks August 31 Dieną
MIKOLAIČIO PARKE
EDDINGTON, PA.
Ant rytojaus po pikniko šventė—Labor Day, tai bus progos pasilsėti.
Puikus parkas, gražus sodas, ant kalnelio. Gražus nuvažiavimas per žaliuojančius laukus. Turėsite malonių pasimatymų su svečiais iš toliau.

PIRMI TIKRINIAI KARO JUDŽIAI IŠ SOVIETŲ NACIŲ FRONTO
MATYKIT
Kaip Raudonoji Armija Veikia
Kaip Raudonasis Orlaivynas Smogia Atgal
Kaip Partizanai Kariauja
Kaip nacių orlaiviai nušaunami ir belaisviai imami
Kaip Sovietų Moterys padeda vyt laukan įsiveržėlius; Vorošilov, Timošenko, Budionny savo parcieose;
Anglų-Sovietų Karinė Sutartis pasirašoma Kremliuje Stalinui dalyvaujant.
SULAIKYTA ANT ILGIAU—3-čia DIDŽIOJI SAVAITĖ
Tik Čia Rodoma — "MOTHER" Ir dar: Sovietiniai
Maksimo Gorkio Trumpi Dalykai
Taipgi: "RAUDONOJI ARMIJA PARODOJE"
MIAMI PLAYHOUSE 6th Ave. arti 47th St., N. Y.
Nuolat nuo 10 A. M. 15c iki 1 P. M.

FRANK DOMIKAITIS
RESTAURACIJA
417 Lorimer St. — Brooklyn — "Laisvės" Name
GERIAUSIOS RŪŠIES VALGIAI
Gaminami Europiško ir Amerikoniško stiliaus. Puikūs lietuviško namų darbo, kilbasai ir kepta paršiena; gaspadoriškai nuvirti kopūstai ir barščiai.

ATDARA NUO ANKSTI RYTO IKI VĖLAI VAKARO.
Visada yra gražus pasirinkimas pieniškų valgių ir daržovių—virtų ir žalių.

NOTARY PUBLIC
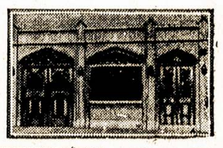
Telephone STagg 2-5043
MATTHEW P. BALLAS
(BIELIAUSKAS)
LAISNIUOTAS GRABORIUS
Liūdėsio valandoj kreipkitės pas mus. Patarnavimas bus užtikrintas ir už prieinamą kainą.
Puikiai įrengtos dvi koplyčios duodamos mylimiems pašarvoti dovanai.
660 GRAND STREET BROOKLYN, N. Y.

VIENINTĖLĖ LIETUVIŲ RAKANDŲ KRAUTUVĖ
FURNITURE
409 ir 417 Grand St. Brooklyn, N. Y.
Tel. EVergreen 7-8451
IŠDIRBĖJAI IR PLATINTOJAI GEROS RŪŠIES RAKANDŲ
Ateikite pasižiūrėti mūsų parduodamus rakandus ir palyginkite kainas su kitomis krautuvėmis.
Duodame ant lengvų išmokėjimų be jokių nuošimčių
JŪS NIEKUR NEGAUSITE PIGIAU
Kaip Petraičių Krautuvėse
M. PETRAITIENĖ IR SŪNAI
Jūs mokėsite už rakandus, o ne už išrėdymą

GREEN STAR BAR & GRILL
NAUJA LIETUVIŲ UŽEIGA
★ ★ ★
Kas nori gražiai, linksmai laiką praleisti, užeina pas "Green Star Bar and Grill," nes žino, kad visados bus patenkinti.
Linksma Parė Kiekvieną Šeštadienį!
Turime Geros Degtinės ir Vynų

Stal adressas:
Tel. Ev. 4-8698
Ateikite pasimatyti su Giviais
Geriausias Alus Brooklyne
459 Grand St.
Skersai nuo Republic Teatro
BROOKLYN, N. Y.