Darbo Žmonių Dienraštis
Kaina $6.00 Metams
Užsieniuose $8.00
Brooklyne $6.50
Metams

LAISVĖ

THE LITHUANIAN DAILY

V

KRISLAI

Ar Galima Maitinti Europą?
Apgaudinėja Lietuvius.
Menininkams Naujiena.
Šalin Toks Neutralitetas.
"Draugo" Malda už Hitlerį.

Rašo **A. BIMBA**

Atsirado geraširdžių, kurie siūlo Amerikai siųsti maistą ir maitinti Hitlerio gaujų okupuotą Europą. Girdi, žmonės badauja, juos reikia gelbėti.

Keista, kad daugumoje tie geraširdžiai piestu stoja prieš Amerikos teikimą militariškos pagalbos Anglijai ir Sovietų Sąjungai sumušti Hitlerį ir išgelbėti milionus europiečių nuo bado ir mirties.

Teisingai jiems atsako valstybės sekretorius ponas Hull. Okupuotos Europos maitinimas yra Hitlerio reikalas. Mūsų pasiųstas alkaniems maistas teks Hitlerio gaujoms ir tiktai pagelbės naciams karą vesti, prailginti žudymą ir badą.

Ryšyje su tuo, skaitau klerikalų spaudoje atsišaukimą kokio ten Chicagoje įsikūrusio "Lietuvai Gelbėti Fondo." Šaukia: "Ištieskime pagalbos ranką karo nuteriotai Lietuvai."

Vadinasi, duokite tiems Chicagos mekleriams pinigų. Jie puikiai žino, kad jokia dabar pagalba nacių nuteriotai Lietuvai negalima. Jos pasiųsti negalima. Be to, pasak sekretoriaus Hull, ten bet kokia pasiųsta pagalba tektų naciams tolimesniam naikinimui Lietuvos.

Vienintėlė pagalba Lietuvai —tai sunaikinimas nacizmo, išgrūdimas iš Lietuvos kruvinųjų hitlerininkų. O tam priešinga klerikalų spauda ir tie mekleriai iš "Lietuvai Gelbėti Fondo."

Kai nacizmas bus nušluotas, kai hitlerininkai bus amžinai sumušti ir išgrūsti iš okupuotų kraštų, tada ir tiktai tada bus galima nuteriotai Lietuvai siųsti pagalbą ir tiktai tada visi griebsimės už to prakilnaus darbo.

Tie, kurie padeda Hitleriui šiame kare, o šaukia "ištieskime pagalbos ranką nuteriotai Lietuvai," yra Lietuvos pardavikai ir priešai, yra pirmos klasės apgavikai ir monelninkai. Jiems rūpi ne nuteriota Lietuva, bet savo kišenius ir Hitlerio laimėjimas šiame kare.

Tik perskaičiau Lietuvių Meno Sąjungos išleistus veikalus: "Apsigavo" ir "Atvažiavo su Kraičiu." Pirmasis veikalas yra "trijų veiksmų komiška operetė," o antrasis —"dviejų veiksmų komedija."

Ir chorai ir šiaip meno grupės, be abejonės, imsis už darbo šiuos veikalus ateinantį sezoną sulošti. Ir klausovams didžiumoje patiks, nes turės ir gana skanaus juoko.

Tačiau, perskaitęs "Apsigavo" ir "Atvažiavo su Kraičiu," pamaniau: Kam net dvi komedijos? Argi šis baisiausių skausmų ir kentėjimų momentas nereikalauja nors vieno rimtesnio meninio veikalo?

Žinoma, sunku, neturime gerų veikalų. Prisieina pasitenkinti tokiais, kokius sugriebiame...

Kongresan įneštas bilius panaikinti "Neutrality Act," kuris neleidžia Amerikai iš peties paremti Sovietų Sąjungą ir Angliją šiame kare.

Hitlerio šalininkai Kongrese ruošiasi pulti šitą bilių ir jo nepraleisti. Tokie Wheeleriai ir Clarkai kaustosi sabotažui.

Bet juo greičiau Kongresas panaikins šitą apgavingą "neutrališkumo aktą," tuo sveikiau bus anti-naciškoms jėgoms visam pasaulyje.

Chicagos "Draugas" (rugs. 24 d.) labai išsigandęs Sovietų Sąjungos laimėjimo prieš hitlerinę Vokietiją. Tiesiog šaukia:

"Reikia karštai melsti Dievo, kad bolševikai negautų progos grįžti į tuos mažųjų tautų kraštus."

Kitais žodžiais pasakius, reikia karštai melsti Dievo, kad Hitleris laimėtų šitą karą ir kad naciški budeliai pasiliktų tuose mažųjų tautų kraštuose, pavyzdžiui, Lietuvoje.

Visgi nesinori tikėti, kad šį sykį tasai Dievas išklausytų "Draugo" štabo hitlerinę maldą.

No. 229 LAISVĖS ANTRASAS: 427 LORIMER STREET Telefonas: Stagg 2-3878 Brooklyn, N. Y., Pirmadienis, Rugsėjo (Sept.) 29, 1941 Pavienio Numerio Kaina 3c. Metai XXXI. Dienraščio XXIII.

ROOSEVELT GINS PILNĄ JŪRŲ LAISVĘ AMERIKOS LAIVAM

Hitlerininkai Nužudė Vėl Kelis Desėtkus Serbų ir Francūzų

Budapest, Vengrija.—Vokiečiai pakorė 10 tariamų komunistų Serbijos kaimuose Melence ir Mokrine už veiksmus prieš nacius ir paliko pakartuosius kaboti per 24 valandas, kaip praneša vengrų laikraštis "Magyar Menzet".

VIENU PRADĖJIMU NACIAI NUŽUDĖ 20

Berlin. — Naciai paėmė 20 francūzų politinių belaisvių iš koncentracijos stovyklų ir sušaudė juos už tai, kad kiti žmonės šiaurinėje Francijoje, užimtoje vokiečių, mėgino sprogdint traukinius, nacių naudojamus.

JAU 47 FRANCŪZAI NUŽUDYTI PARYŽIUJE

Vichy, Francija. — Specialio francūzu teismo sprendimu Paryžiuje, tapo nukirstos galvos trims komunistams — buvusiam seimo atstovui Jeanui Cathelas, Adolfui Guyot ir Jacques Woogui. Jie buvo teisiami tik už komunistinį veikimą abelnai, be jokių kitų kaltinimų. Paryžiuje iki šiol nubausta mirtim jau 47 tariami komunistai.

Vichy Francijos valdžia peršasi pati teist ir baust francūzus už veiksmus prieš nacius.

Naciai Supleškino Sukilėlių Miestą

Budapest. — Vokiečių bombiniai orlaiviai smigikai ir artilerija visai suardė ir sudegino Jugoslavijos miestuką Uzice todėl, kad toje apylinkėje jugoslavai-serbai partizanai iš kalnų ir miškų nuolat užpuldinėjo nacių kariuomenę ir jų valdininkus. Uzice buvo garsus serbų politinis ir inteligentijos centras.

Vokietija pasiuntė dar 3 divizijas kariuomenės slopint jugoslavų kovą prieš nacius.

Stockholm, Švedija. — Suomių spauda praneša, kad jie atėmė iš Sovietų Kandalakšą ir taip perkirtę geležinkelį tarp Murmansko ir Leningrado.

Odesos Gynėjai Atgriebė 2 Miesteliu; Nukovė 50,000 Fašistų

Maskva. —Apsuptos Odesos sovietiniai gynėjai stumia vokiečius ir rumunus toliau į šiaurių vakarus ir atgriebė miestelius Karmassy ir Eigenheimą.

Pastaraisiais veiksmais Odesos gynėjai užmušė daugiau kaip 50 tūkstančių rumunų ir vokiečių ir pagrobė 32 didžiąsias kanuoles, 30 apkasinių patrankų, dvi baterijas sunkiosios lauko artilerijos, 110 didžiųjų kulkasvaidžių, 3,000 arklių, 2,-000 šautuvų ir daugį kitokių karo reikmenų.

Sukilimai prieš Italų Fašistų Valdžią

Ankara, Turkija. — Užsieniniai diplomatai Turkijoj turi žinių, kad išsivystė demonstracijos ir maištai alkanų žmonių šiaurinėje Italijoje, tautiniai sukilimai prieš italus Dalmatijoj ir prieš vokiečius ir italus Kroatijoj, kurią jie išvien valdo.

Įsibangavo gyventojų sąjudžiai Fiume ir Trieste prieš Italijos fašistus. Karo teismai baudžia mirtim už klausymąsi užsieninio radijo, už ginklų turėjimą ar bent kokį sabotažą.

ANGLŲ KARIUOMENĖ JAU ESANTI SIUNČIAMA Į KAUKAZĄ

Stockholm, Švedija.—Švedų laikraštis "Social Demokraten" įdėjo pranešimą iš Turkijos, kad anglų generolas Wavell pristatys savo kariuomenės į pietinę Sovietų Sąjungą karan prieš vokiečius pirmiau, negu naciai galėtų pasiekt Bakų, sovietinį žibalo centrą prie Kaspijos Jūros.

Tas švedų laikraštis gavo žinių, kad anglai jau siunčia tankus, olaivius, šarvuotus automobilius ir kariuomenę per Iraną į sovietinį Kaukazą.

Ankara, Turkija. — Girdėt, kad gręsia Vengrijos žmonių riaušės prieš vokiečius.

ŽADA ATMUŠT NACIŲ BOMBAS, TORPEDAS IR ŠOVINIUS NUO AMERIKOS LAIVŲ

Washington. — Praeitą šeštadienį, Laisvės Laivyno Dienoje, buvo nuleista į vandenį keturiolika naujai baigiamų Amerikos prekinių laivų, ir prez. Roosevelt as dėl to pasakė kalbą, per radio-fonografo plokšteles, darbininkam visų tų laivastatyklų, kur šie laivai pabudavoti. Prezidentas sveikino darbininkus, kad jie taip greitai ir gerai atliko darbą, ir tuomi **"šiandien kirto keturioliką smūgių Hitleriui ir kitiem jo plauko užpuolikam, kurie gręsia mūsų šaliai ir liuosybei visų laisvųjų pasaulio tautų.**

Prezidentas priminė, kaip Amerikos istorinė jūrų laisvės politika daug patarnavo gerovei šios šalies žmonių, ir jis pasižadėjo visomis galimybėmis gint Amerikos laivus plaukiančius per plačiąsias jūras bile kur.

Rooseveltas pareiškė:

"Mes amerikiečiai, kaipo visuma, negalime klausyti keleto tokių amerikiečių, kurie skelbia baimės evangeliją — kurie sakosi pritarią jūrų laisvei, bet iš esmės jie norėtų, kad Jungtinės Valstijos laikytų savo laivus priristus mūsų prieplaukose. Toks jų nusistatymas yra ir neteisingas ir neširdingas.

"Mes gi siūlome, kad šie laivai per jūras plaukiotų; tam jie ir pastatyti. Mes žadame, kiek tik pajėgsime, apgint juos nuo torpedų, kanuolių šovinių ir bombų.

"Tarp kitų šiandien nuleistų vandenin laivų yra ir 'Patrick Henry', kuris panaujina to didžio (Amerikos) patrioto reikalavimą: 'Duokite man laisvę arba duokite man mirtį!'

"Nebus mirties Amerikai, demokratijai, laisvei! Turi būti laisvė, pasauliniai-plati laisvė ir amžina. Tatai yra mūsų malda — mūsų prižadės visai žmonijai."

Minimi keturiolika naujų laivų yra pirmieji iš 312 valdžiai statomų prekinių laivų, kuriais bus gabenami reikmenys Anglijai ir kitiem prieš fašistus kovojantiem kraštam ir kuriuos pati Amerika naudos apsigynimo reikalams.

Naciai Sakosi Suėmę 665,000 Rusų

Berlin. — Vokiečių komanda skelbia, kad į rytus nuo Kijevo jie iki šiol paėmę nelaisvėn 665,000 rusų kariuomenės ir pagrobę 884 tankus ir 3,718 kanuolių. Dar esą kiek apsuptų raudonarmiečių toj srityj, bet, girdi, jie baigiami naikint arba pasiduodą.

Naciai tikisi pasiekt Volgos upę ir tvirtina, kad Raudonosios Armijos galybė, esą, jau pakirsta.

Vokiečiai sakosi užėmę Lomnica ir Romny miestus tarp Kijevo ir Poltavos, Ukrainoj. Jie taipgi per savaitę, girdi, nuskandinę 65,-000 prekinių Sovietijos laivų ir dabar vis kiečiau apgulą Leningradą.

Maskva. — Sovietai vadina melu ir pasakomis vokiečių pranešimus, kad jie suėmę pusę miliono ar daugiau raudonarmiečių į rytus nuo Kijevo.

Pridėsią 10 Proc. Algos WPA Darbininkam

Washington. — Viešųjų WPA pašalpinių darbų valdyba ketina pridėt 10 procentų algos savo darbininkam. Sako, turės būti daugiau bedarbių priimta į tuos darbus. Nes daugelis paprastų pramonių užsidaro dėl medžiagų stokos. Tos medžiagos skiriamos kariniams darbams.

Maskva. — Sovietų jėgos Hangoe pusiausalyj, pietiniai--vakariniame Suomijos kampe, atmušė visas atakas ir dar užėmė kelias artimas salas.

Sovietų Oficialiai Pranešimai

Maskva, rugs. 26. — Sovietų Žinių Biuras šiandien išleido sekamą pranešimą:

Naktį rugs. 25 į 26 d. mūšiai tęsėsi visu frontu.

Vakar Sovietų žvalgybos orlaiviai nušovė žemyn du priešo orlaivius, kai šie artinosi prie Maskvos.

SUTRIUŠKINO DAUG NACIŲ KARO PABŪKLŲ

Rugs. 23 d. mūsų oro jėgos veikė prieš priešo kariuomenę ir sunaikino 86 vokiečių tankus, 32 šarvuotus automobilius, 7 tankučius, 339 auto-sunkvežimius su kareiviais ir reikmenimis juose, 27 trokus su gazolino bakais, 7 prieštankines kanuoles, 15 priešlėktuvinių kanuolių ir nutildė 11 priešlėktuvinių kanuolių baterijų.

Penkios priešo pėstininkų kuopos ir vienas artilerijos batalionas taipgi liko sunaikinti, o trys batalionai išblaškyti. Be to, 138 vokiečių orlaiviai tapo sunaikinti oro kautynėse ir pačiose stovyklose.

Rugs. 22 d. lakūnai mūsų Juodosios Jūros laivyno sunaikino 38 orlaivius priešo stovyklose, o rugs. 23 d. numušė žemyn 8 vokiečių lėktuvus per kautynes ore.

Vokiečiai Atmesti Dar 7 Mylias Atgal Leningrado Fronte

Maskva. — Sovietai praneša, kad jų kariuomenė ir piliečių milicija atmetė vokiečius vidutiniai septynias mylias toliau nuo Leningrado, ir dabar įnirtusiai atakuoja nacius už 20 mylių į pietus nuo to miesto. Vokiečiai tapo nustumti anapus pirmesnių savo pozicijų Leningrado fronte. Raudonarmiečiai pasiekė ir perėjo Jankoi upę.

Sovietai atkariavo dar keturis kaimus bei miestelius šiame fronte.

Tosno srityje sovietinė kariuomenė valo laukan vokiečius iš ruožto palei Leningrado-Vitebsko vieškelį, kuris toj vietoj buvo vokiečių rankose keturios dienos atgal.

Tuose veiksmuose Sovietai sunaikino pusę 437-tos vokiečių divizijos ir suėmė visą jos komandierių štabą.

Sovietiniai kovotojai atmušė vokiečių bandymus pereit Volchovo upę, 100 mylių į pietus nuo Leningrado, o būrį perėjusių visiškai sunaikino.

Leningrado srityje iki šiol nušauta žemyn 324 vokiečių orlaiviai.

Išsigelbėjo 10 Sovietinių Divizijų į Rytus Nuo Kijevo

Berne, Šveic., rugs. 28. — New Yorko Times korespondentas šiandien telefonavo savo laikraščiui sekamas žinias gautas iš Sovietų-vokiečių karo fronto:

Išsigelbėjo apie 10 Sovietų Armijos divizijų iš tų, kurias vokiečiai buvo apsupę į rytus nuo Kijevo, o likučiai raudonarmiečių, kurie tebėra apsupti, toliau kovoja prieš nacius.

SOVIETAI ATGRIEBĖ KITĄ MIESTĄ

Tarp Smolensko ir Ilmen ežero sovietinė kariuomenė atgriebė nuo vokiečių miestą Velikije Luki.

Leningrado fronte vokiečiai tik stengiasi užimt šlisselburgą, o pats Leningradas dar toli gražu nėra apsuptas, ir jo susisiekimai su Sovietų Sąjunga nėra perkirsti.

Krimo fronte Sovietai nukovė desėtkus tūkstančių vokiečių, kurie bandė prasiveržt į patį Krimo pusiausalį per Perekopą, keturių mylių pločio žemės kakla, kuriuo jungiasi Krimas su Ukraina. Sovietinės jėgos sunaikino bei suėmė visus nacių parašiutistus, nuleistus Kriman keliose vietose.

Maskva. — Centraliniame fronte Sovietų kariuomenė, po keturių dienų kautynių, atgriebė nuo vokiečių miestą Novo Vassilevską. Mūšiuose dėl šio miesto raudonarmiečiai nukovė daugiau kaip 6,000 vokiečių ir sunaikino 183 jų tankus, 51-ną šarvuotą automobilį ir 16 gazolino sandėlių.

Vokiečiai, Sakoma, Siūlo Taiką Sovietam

Ankara, Turkija. — Užsieniniai diplomatai šičia girdėjo, kad naciai per bepusiškus kraštus siūlo Sovietam pertraukt mūšius iš abiejų pusių ir daryt atskirą taiką. Sovietai griežtai ir su panieka atmetę nacių pasiūlymą.

ORAS. — Šį pirmadienį apsiniaukę, vėsiau.

"Beveik Nuskandinti" Sovietų Karo Laivai Bombarduoja Nacius

Maskva, rugs. 27.—Sovietų karo laivai "Marat" ir "Spalių Revoliucija" bombarduoja vokiečių linijas ties Leningradu, nors Berlynas buvo paskelbęs kelios dienos atgal, būk vokiečiai oro bombomis pusiau nuskandinę vieną tųdviejų karo laivų ir, "turbūt, nuskandinę kitą." Šiedu karo laivai turi po 23,000 tonų įtalpos vienas ir antras.

SOVIETAI TEBEVALDO OESEL IR DAGOE SALAS, BALTIJOJ

Vokiečiai neužkariavo salų Oesel ir Dagoe, Baltijos Jūroj, kaip kad jie buvo pasigarsinę. Abidvi salos tebėra Sovietų rankose. Sovietinė kariuomenė nuvijo šalin daug nacių divizijų ir užmušė bent 15 tūkstančių vokiečių iš tų, kurie puolė šias salas, ir nuskandino kelis nacių pervežimo laivus su kareiviais ir karo įrankiais siunčiamais į Oeselį ir Dagoe.

Anglų Lakūnai Sovietuose Gerai Veikia

Maskva. — Sovietų komanda praneša, jog Anglijos lakūnai su savo orlaiviais keliose fronto dalyse prisidėjo prie sovietinių oro jėgų ir "padarė labai sekmingų žygių" prieš vokiečius. Anglai neteko vieno lėktuvo.

LAISVĖ

LITHUANIAN DAILY. PUBLISHED By
The Laisve, Inc.

Every day except Sunday
Established April 5, 1911

427 LORIMER STREET, BROOKLYN, NEW YORK
Tel. Stagg 2-3878

President — Jos. Weiss
Secretary Treasurer — J. Gasiunas
Editor — Roy Mizara

SUBSCRIPTION RATES:

United States, per year	$6.00
United States, six months	$3.25
Brooklyn, N. Y., per year	$6.50
Brooklyn, N Y., six months	$3.50
Foreign countries, per year	$8.00
Foreign countries, six months	$4.00
Canada and Brazil, per year	$6.00
Canada and Brazil, six months	$3.50

Entered as second class matter March 11, 1924, at the Post Office at Brooklyn, N. Y., under the Act of March 3, 1879.

Dūksta Hitleriškos "Naujienos"

Kada kunigas J. Balkūnas "Amerikoje" pasakė tą, ką mes seniai sakėme, kad perspausdinimas iš Hitlerio laikraščių, leidžiamų Lietuvoj, tai yra klaidinimas Amerikos lietuvių. Kada jis socialistų-hitlerininkų "Jaunimą" pakritikavo už kraipymą dokumentų hitlerininkų naudai, tai už tai baisiai supyko "Naujienos", kurios glėbiais talpino ir vis talpina Hitlerio propagandą, kurios persispausdina Hitlerio propagandos straipsnius ir talpina Hitlerio agento Dr. Ancevičiaus melagingus pranešimus.

"Naujienos", No. 226, smarkiai užsipuola ant kunigo Balkūno. Mes neturime jokio reikalo kunigui Balkūnui advokatauti, bet tik norim pabrėžti tą faktą, kad kunigas Balkūnas teisingai nurodė, kad Vokietijos fašistai pavergę Lietuvą jau jos nevadina **nepriklausoma** valstybe, bet tik **buvusia** nepriklausoma. Tą faktą patvirtina ir iš Washingtono buvęs Smetonos režimo atstovas, analizuodamas Hitlerio diktatoriaus Lietuvai Heinrich Lohse, Reicho komisaro Ostlandui, pareiškimą iš liepos 28 dienos. Ten sako:

"Reicho komisaras (Lohse) jau kalba apie Lietuvą, kaipo **buvusią** nepriklausomą valstybę, kaip inkorporuotą į Ostlando sritį, kuriai paskirti vokiečių komisarai valdyti bei įsakymus davinėti, paliekant gyventojams juos paklusniai vykdyti.

"Tai yra tas pats vergovės metodas ir mastas, kuris pritaikintas visai eilei kitų Vokietijos užkariautų kraštų..."

Ar nepasitvirtina tas, ką mes sakėme pirmose Hitlerio užpuolimo dienose ant Lietuvos? Mes sakėme, kad Hitlerio gaujos neša Lietuvai nelaisvę, didžiausį vargą ir skurdą, jos eina pavergti mūsų seną tėvynę, jos eina apvogti Lietuvą ir žudyti jos gyventojus!

Tuo gi kartu "Naujienos" džiaugėsi, krykštavo, šaukė apie nepriklausomą Lietuvą, talpino Hitlerio propagandos straipsnius ir Hitlerio apmokamo Dr. Ancevičiaus melus, kad tik nuraminus Amerikoj lietuvius, kad užmigdžius jų laisvės meilę, kad patraukus juos Hitlerio pusėn.

Tą darė ir dar daro "Naujienos", "Keleivis", "Draugas", "Dirva" ir visa ta spauda, kuri glėbiais spausdino melus apie "sukilimą" Lietuvoj. "Vienybė" net specialį numerį išleido šaukdama: **"Nepriklausoma Lietuva!"**, garbindama Hitlerį ir jo razbaininkų šaiką.

Dabar kiekvienas protaujantis žmogus mato, kad tik "Laisvė", "Vilnis" ir "Tiesa" nuo pat pradžios Hitlerio užpuolimo ant Lietuvos rašė ir rašo tiesą. Dabar visi gali matyti, kad Hitleris pavertė Lietuvą į **Ostlandą,** kad jis budeliškomis priemonėmis ruošiasi ją valdyti, kaip ir kitas pavergtas šalis. Kad Hitlerio šaikos ir jo pagelbininkai jau dešimtis tūkstančių lietuvių areštavo, daugelį nužudė, o ateityj rengiasi taip žudyt, kaip jo gaujos žudo Francijoj, Norvegijoj, Jugoslavijoj ir kitose šalyse žmones.

"Naujienos" ir socialistų "Jaunimas", kaip ir kita pro-hitleriška spauda, parodė savo aiškų hitlerišką veidą ir tą negalės paslėpti jokiais piktais keiksmais.

Kiekvienas mąstąs žmogus, kiekvienas, kuris tik myli laisvę, kultūrą, žmoniškumą, iš savo širdies gilumos neapkenčia barbariško fašizmo, tai skaito savo pareiga padėti visomis jėgomis Sovietų Sąjungai jos titaniškoj kovoj prieš fašizmo barbarizmą, padėti Anglijai ir Jungtinių Valstijų Roosevelto valdžiai, kad sudaužyt nacizmą.

Ar "Naujienos" užima šią poziciją? Nieko panašaus! Jos kiek tik gali bjaurioja Sovietų Sąjungą, stengiasi pakenkti Sovietų pagalbai, teisina budelišką Hitlerio Lietuvos okupavimą, pavergimą, perspausdina fašistų propagandos raštus ir taip tarnauja hitlerizmui. Todėl, jos neturi teisės pykti, kada kunigas J. Balkūnas nurodė prohitleriškos spaudos žalingą poziciją Lietuvai ir Amerikai.

Kanados Ministerio Pirmininko Pranešimas

Neseniai iš Anglijos grįžo Kanados ministeris pirmininkas King. Jis ten, aišku, lankėsi dabartinės padėties verčiamas ir jos reikalais. Grįžęs namon, užpereitą savaitę p. King padarė Kanadoje pranešimą. Tai buvo savos rūšies raportas, patiektas Kanados liaudžiai iš ministerių pirmininko kelionės.

Mes čia paduosime kai kurias p. King'o kalbos citatas, paimtas iš kanadiečių "Liaudies Balso", taipgi ir pačios "Liaudies Balso" redakcijos komentarus. "L. Balsas" rašo:

"Svarbiausiais jo kalbos punktais buvo pareiškimai, kad žmoniškumas neturėtų tarnauti vien tik siauriems tautiniams interesams, ir kad Kanada negali tikėtis, jog Rusija laimės Kanados karą.

"Jis vykęs į Angliją keliais sumetimais. Pirmiausia, sakė jis, jis norėjęs pamatyti Angliją karo metu ir perstatyti Britanijos žmonėms, kad Kanada stovi šale Britanijos; tuo pačiu sykiu pasimatyti su Kanados kariuomene Anglijoj.

"Prie to, jis troškęs pasimatyti su Vinstonu Čiorčiliu ir jo sandraugais, ir pa diskusuoti su jais šio karo reikalus ir Kanados rolę jame.

"Trečia, pamatyti, ką yra padaręs karas Anglijai ir jos gyventojams.

"Būdamas Anglijoj jis patyręs, kad dviejų metų karas, kad ir labai apgriovęs Anglijos miestus, žmonių valios nepalaužęs. Priešingai, Anglijos žmonės, kaip ir kareiviai, dabartiniu metu esą dar labiau pasiryžę kovai prieš nazizmą.

"Anglijos žmonės esą labai dėkingi Kanados žmonėms už pagalbą. Be to, jie labai įvertiną tą, kad 100,000 Kanados kareivių randasi Anglijoj ir sergsti jos žemę nuo priešų.

"Priėjęs prie Hitlerio gaujų užpuolimo ant Sovietų, ministeris pirmininkas pareiškė:

"'Žmonės visur vis klausia, kodėl Hitleris užpuolė ant Rusijos? Atsakymas, man rodos, yra visai paprastas. Tai atsakymas, kuris šiandien būtų duodamas į panašų klausimą, kas liečia Lenkiją, Norvegiją, Olandiją, Belgiją ir visas kitas Europos šalis, kurias Hitleris užkariavo ar užpuolė. Hitleris puolė už tai, kad jis norėjo gauti strateginę poziciją resursuose ir galioje. Jis taipgi norėjo prašalinti paskutinį galimą pavojų sausumos puolimo ant jo tyranijos jėgų, pirm naziai kibs į mirtiną konfliktą su likusiomis laisvės jėgomis, kurių priešakyje ir toliau buvo Britanijos žmonės.'

"Toliau jis pakartojo prezidento Roosevelto pasakytą pareiškimą, jog jeigu naziai nugalėtų Britanijos laivyną ir pasiimtų visas priemones laivų statymui, tai 'Ašies jėgos tuomet turėtų visoj Europoj, Britų salose ir Tolimuose Rytuose daug didesnes laivų statymo priemones, negu visos Amerikos—ne tik didesnes, bet du ar tris kartus didesnes,' ir pažymėjo, jog dabartiniu metu vienos tautos ar imperijos, kad ir labai galingos, jėgų neužtenka suvaldymui tų jėgų, kurios nori užkariauti visą pasaulį, taipgi kad neužtenka tik tikslų vienybės.

"'Laisvos pasaulio jėgos turi veikti kaip viena, visuose dalykuose, norint išgelbėti žmoniją nuo ilgos ir karčios agonijos,' sakė jis. Tiktai plati laisvės brolija šiandien galės išlaikyti pasaulyje laisvę.

"Kalbėdamas apie Sovietų ir Vokiečių konfliktą, ministeris pirmininkas King pabrėžė:

"'Rytinėj Europoj jau trys mėnesiai, kaip eina kruvina ir stebėtina kova. Toj kovoj rusų pasipriešinimas buvo nepaprastai puikus. Bet Rusijos pastangos nebuvo be pavojaus mūsų siekiams. Daugelio širdyse gimė apgavinga viltis, kad Rusija gali laimėti karą dėl mūsų. Žalingesnės iliuzijos negali būti. Rusija kovoja, kad apginti save, kaip kad Lenkija, Olandija, Belgija, Francija, Jugoslavija ir Graikija kovojo, kad išgelbėti save. Kokios pasekmės Rusijoj nebūtų, vistiek reikia atminti, kad priešo jėga, sugabūmas ir resursai yra tokie dideli, jog bent koks sušlubavimas bile kurioj kryptyj būtų pilnas didžiausios rizikos dėl visų. Neužmirškime vokiečių karo mašinos dydžio ir galios, ir kad kuomet vokiečių armija kovoja tolimuose frontuose, tai pati Vokietija ir jos okupuoti kraštai gamina įrankius ir amuniciją atpildymui ir gali palaikyti ginkluotas jėgas aukščiausio sekmingumo laipsnyj.'

"Daugumas kanadiečių, be abejonės, pripažįsta, kad ministeris pirmininkas pasakė tikrą teisybę. Kanada negali nuleisti rankų ir laukti, kad kas nors kitas laimėtų jos karą. Naziai kontroliuoja veik visą Europą ir jos šaltinius, kaip ir fabrikus. Tai baisi jėga. Kas įsivaizdina, kad ji nepavojinga, tas klysta. O kas mano, kad Rusija viena ją nugalės ir laimės karą dėl visų, tas atsisako nuo savo pareigų prieš viso pasaulio žmoniją."

Į Visus Anti-Fašistus

Penkiasdešimts žymių anti-fašistų veikėjų yra pavojuj. Jeigu jie bus grąžinti atgal, tai juos laukia Gestapo naguose mirtis. Dabar jie laikomi koncentracijos logeryj Francijoj ir Šiaurinėj Afrikoj. Tie vyrai ir moterys per metų metus kovojo prieš fašizmą Ispanijoj, Austrijoj, Vengrijoj, Italijoj, Jugoslavijoj, Čechoslovakijoj ir Vokietijoj ir pačioj Francijoj.

Mes pasižadėjome išgelbėti jų gyvastį. Jie pasitikėjo, kad mes tą padarysime. Jie supranta, kad Amerikos demokratiška liaudis turės ištvermės ir valios juos išgelbėti. Jie reikalingi kovoms prieš fašizmą.

Milžiniška kova eina Sovietų Sąjungos fronte, ant jos pasekmių rymo visa žmonijos ateitis ir todėl kiekviena uncija energijos turi būti sunaudota anti-fašistinei kovai, kovai už pergalę. Amerikos liaudis reikalauja greitesnės pagelbos Anglijai ir Sovietų Sąjungai. Mes reikalaujame, kad toji pagelba būtų skubinama dabar. Ir kada tą mes reikalavimą keliame, tai tuo pat kartu turime sukelti aukų, kad išgelbėjus penkiasdešimts žymių anti-fašizmo vadų nuo mirties! Išlaisvinkime juos pergalei ant fašizmo!

Šiandieninėse sąlygose vieno kovotojo gyvybės išgelbėjimas atsieina $650. Rytoj gal būti dešimts kartų reikės daugiau. Iš priežasties Vichy-nacių bendradarbiavimo gelbėjimas darosi vis sunkesnis. Todėl, darome atsišaukimą greitai pagelbai. Jūs privalote prisidėti prie šios pergalės ant fašistų! Jūsų doleris bus atsakymas! Tų vadų gyvybė arba mirtis lenktyniauja su laiku. Be jūsų pagelbos jie negali būti išgelbėti. Padėkite šioj "Victory" kovoj. Atminkite, kad gal valandos pavėlavimas gręs jiems mirčia. Šiandien aukuokite!

United American Spanish Aid Comm.
Dr. Edward K. Barsky, Pirm.

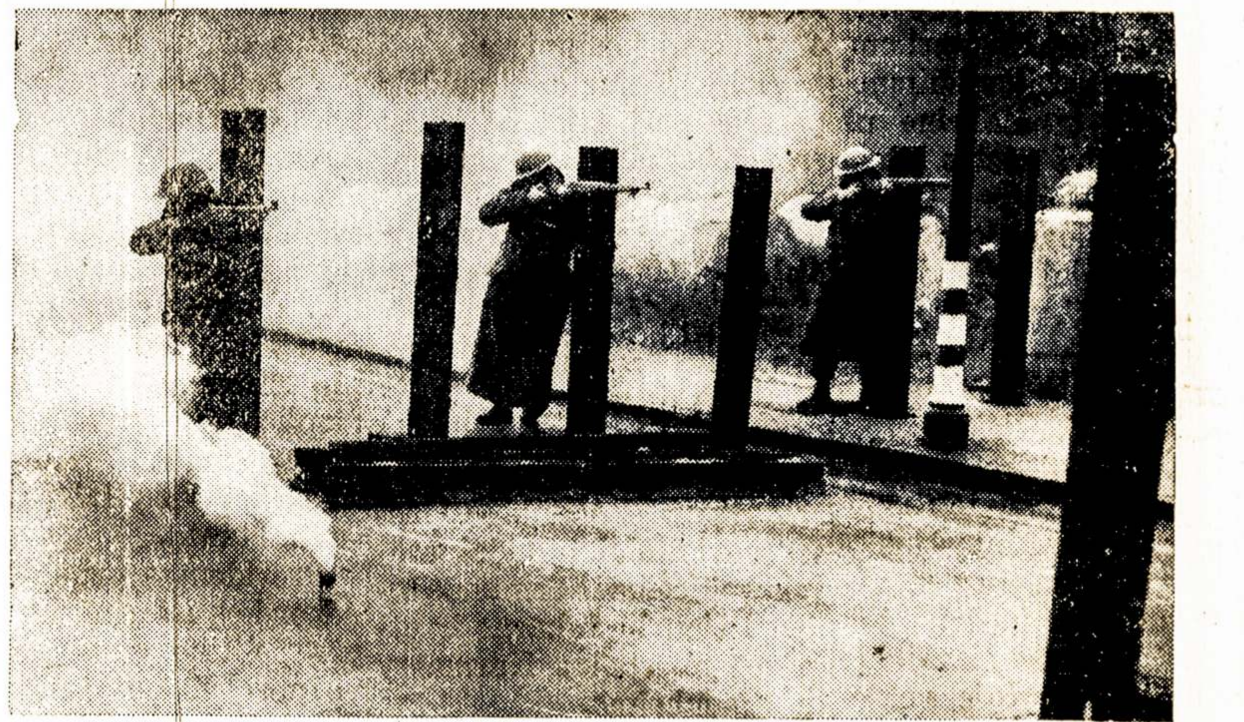

Anglijos naminė sargyba nuolat praktikuojasi šaudyti, kad galėjus priešą sumušti, kai jis kada nors bandys veržtis į Anglijos salas.

Garsioji New Yorko "Kaslegarnia" bus Nugriauta ir Panaikinta

(Per 35 metus daugiau kaip 7,000,000 imigrantų įžengė į Ameriką per jos duris).

Castle Garden, per kurį milionai įženge į Ameriką per paskutinius 50 metų 19-to šimtmečio, bus sugriautas, panaikintas. Ne tuoj, bet per dvejus arba trejus metus. Šis pranešimas yra padarytas New Yorko Parko Komisijonieriaus. Priežastis yra, kad kenkia progresui, būtent, pastatymui Brooklyn-Battery tunelio.

Castle Garden, lietuviams žinoma, kaip "kaslegarnia," buvo pastatytas 1807 m., kaipo fortas, ir suvaidino daugelį svarbių rolių. 1824 m. buvo pavestas publikos malonumams. Lafayette čionai buvo priimtas, kada jis atvyko į Jungt. Valstijas 1824 m. ir vienas iš priėmimo komiteto narių buvo garsusis Amerikos rašytojas James Fenimore Cooper. Jenny Lind, garsioji švedų lankštingalė, čionai sudainavo savo pirmą koncertą Amerikoje po vadovyste P. T. Barnum. Louis Kossuth prašė pagalbos Vengrijai nuo Castle Garden platformos 1851 m. Pagarsėjusi Lola Montez tenai šoko 1852 m.

Nuo 1824 m. ligi 1855 m. Castle Garden buvo scena įvykių kaip balonų išbandymų (balloon ascensions), "fireworks" rodymų, arklių lenktynių, prekių parodų, ir net operų spektaklių, vodevilių, simfoninių koncertų, ir koncertų garsių dainininkų, kaip Adelina Patti. Per vasaros karščius žmonės čionai ateidavo atsivėdinti ir paklausyti puikios muzikos.

Keli prezidentai čia buvo priimti, kada jie viešėjo New Yorke. Per vieną tokį aplankymą, tiltas, kuris sujungė Castle Garden su New Yorku, sugriuvo, kaip tik delegacija perėjo. Vėliau kanalas buvo užpiltas ir sujungtas su sausžemiu (mainland).

Castle Garden simbolinė reikšmė milionams Amerikoje, ir kitur, kaipo Amerikos vartai (nations' gateway) prasidėjo 1855 m. Tais metais Valstybės Imigracijos Komisija (State Immigration Committee) perėmė į savo rankas Castle Garden. Buvo įtaisyti kambariai daktarams, policijai, agentams, pašto darbininkams, muitininkams, imigracijos inspektoriams, bagažų inspektoriams ir net darbų tarnybų rinka.

1855 m., rugp. 3 d. pirma grupė imigrantų buvo įleista į Ameriką per Castle Garden. Nuo to laiko ligi 1890 m., laikotarpio 35 m. ir 9 mėn., 7,690,606 imigrantų perėjo per Castle Garden duris, apie ¾ imigrantų atvykusių tuomi laiku.

Pagal rekordus, prieš 1860 m. beveik pusė imigrantų buvo iš Airijos. Vokiečių imigracija prasidėjo pabaigoje 1860 m. Po 1860 m. žmonės iš visų pasaulio kraštų, kalbėdami daugelį skirtingų kalbų, pradėjo atvykti.

Daugelis iš jų buvo be skatiko, prie jų prisiplakdavo tų laikų "raketieriai," kurie visokiais būdais išviliodavo pinigus iš jų. Bagažų agentai pavogdavo jų daiktus, tikietų agentai paimdavo iš jų pinigus ir duodavo be vertės popiergalius už tai, jie būdavo pakviesti į viešbučius, kur taip brangiai už viską turėjo mokėt, kad greitu laiku visus pinigus teko praleist, ir kaip kada dar savo bagažą palikt. 1876 m. du apgavikai išnaudojo vargšus žmones nuduodami kunigais. Pagaliau policija įsimaišė, kada skundai buvo padaryti pačių amerikiečių, ir visokiem bizniam buvo uždrausta. Bet imigrantų apiplėšimas taip buvo plačiai praktikuojamas, kad tie visi biznieriai, per mitingą, protestavo valdžiai, skelbdami, kad valdžia uždraudė "privatinę pramogą."

Per civilį karą, daugelis imigrantų įstojo į Unijos Armiją. Juos prikalbėdavo tėvynainiai, kurie mokėdavo kalbą, prižadėdavo visokių gerų atlyginimų. Apie 400,000 svetimšalių iš 20 šalių kariavo šiauriųjų pusėje (northern side). Daugelis, vėliau pagarsėjo.

Kada Grover Cleveland tapo New Yorko gubernatorium, viena iš jo pirmųjų problemų buvo sutvarkyti Castle Garden, nes tenai buvo daug kas kritikuotina. Blogos administracijos dėka, imigrantai vėl buvo išnaudojami. Pirmame savo pranešime kongresui gubernatorius reikalavo reformų. Valstybės tyrinėjimas buvo padaryta ir dalykai laikinai pagerėjo 1887 m.

1890 m. imigracijos problemos buvo perimtos Jungt. Valstijų Imigracijos komisijonieriaus. Visi kiti imigracijos punktai perėjo į Valstybės kontrolę prieš aštuonis metus, Federalė valdžia pradėjo didinti New Yorko prieplauką, Castle Garden liko uždarytas, ir gruodžio mėn. 1890 m. buvo paverstas į "akvarijum" (Aquarium). Už metų laiko visi imigrantai buvo įleisti į Ameriką per Ellis Island, New Yorko uoste (prieplaukoje).

FLIS.

REDAKCIJOS ATSAKYMAI

20 Kuopos Nariui, Binghamton, N. Y. — Tą nesusipratimą apdiskusuokite ant vietos kuopos susirinkime ir pakritikuokite draugus, kurie, jūsų supratimu, negeistinai pasielgė. Pradėjus ginčus spaudoje, galo nesti ir judėjimui nepatarnauja.

Klausimai ir Atsakymai

Klausimas:

Gerbiama "Laisvės" Redakcija: Malonėkite per dienraštį "Laisvę" paaiškinti, kodėl "Keleivis" ir "Naujienos" vadinasi socialistų laikraščiais, o neapkenčia socialistinės santvarkos, kaip tai, Sovietų Sąjungos? O vėliau, kai Lietuva prisidėjo prie Sovietų Sąjungos, tai keleiviečiai ir naujieniečiai dar labiau pradėjo Sovietų Sąjungą plūsti.

M. Mot.

Atsakymas:

Kaip tie menševikų laikraščiai vadinasi ir kas jie ištikrųjų yra, tai du skirtingi dalykai. Jie tiek turi bendro su socializmu, kiek kiaulė su mokslu. Michelsonas ir Grigaitis jau seniai savo darbais pasirodė ištikimiausiais kapitalizmo interesų gynėjais ir plūdikais visko, kas yra dora ir darbininkiška. Štai kodėl jie taip įnirtusiai dergė ir dergia socialistinę santvarką.

Prieš šį karą dar buvo tokių trumparegių, kurie negalėjo matyti "Keleivio" ir "Naujienų" pardavikiškumo. Dabar ir tie turėjo pamatyti ir įsitikinti, kam šitie menševikiški šlamštai tarnauja. Jie virto atvirais ir paprastais nacių propagandos biuro organais. Jų redaktoriai mažai ką nuo savęs ir berašo, o tik perspausdina Lietuvoje nacių leidžiamų laikraščių straipsnius. Hitlerio pasamdytas ir pastatytas Berlyne juodašimtis Dr. Ancevičius užpildo "Naujienas" ir "Keleivį" hitlerinėmis kablegramomis. Tos kablegramos yra tokios bjaurios, jog net kunigas B—as nebeiškentė ir viešai pareiškė, kad jos yra naciška propaganda.

Tik Vienas Nacių Bombininkas Pasiekė Maskvą

Maskva, rugs. 26. — Pavieniai vokiečių orlaiviai kartotinai mėgino bombarduot Maskvą, bet tik vienas jų tedaskrido iki miesto. Kiti buvo nuvyti šalin.

Amerikos kariai pratimuose (manevruose) Arkansas valstijoje.

Sudaužius Fašizmą -- Kas Toliau?

(Tąsa)

J. B.

Kai kurie kunigai-popai--archirėjai vedė kontra-revoliuciją prieš darbininkų ir valstiečių sovietus, tai toki kaipo paprasti kruvinų riaušių kėlikai liko nubausti, jų bažnyčios (cerkvės) tapo paverstos į muzėjus ir tt. Tai dėl to pasaulio kunigai ėmė rėkt, kad "Rusijoj religija naikinama." Bet ar tai teisingas toks riksmas? Da ir šiandien taip skelbia, bet jau tik dėl to, kad kitų šalių žmonės bijotų įvest socialistinę tarybų santvarką ir kad pagelbėtų tiems, kurie kada nors šauks pasaulį galutinai naikinti tokią santvarką Rusijoj... Pirmoj vietoj gina ne religiją, bet išnaudotojų santvarką.

8. Kaip ėjo kalbos apie naują santvarką, kol "8-nių punktų" nebuvo nė ore.

Naujos pokarinės santvarkos idėja stipriai pasireiškė sykiu su šio, antrojo pasaulinio karo pradžia, rugsėjo mėn. 1939 m., kada Anglija paskelbė karą Vokietijai. Tada tik atskiri žurnalistai, rašytojai, lyg praeinant, dribtelėjo žodį, kad po šio karo bus visai kitokia santvarka ir šalių nepriklausomybė nebus tikra. Anglija skelbė, kad karas turės nugalėt hitlerizmą ir atsteigt Čechoslovakijos ir Lenkijos nepriklausomybę. Nieko neminėjo apie santvarką. Čechoslovakija — buvo demokratiška santvarka. Bet Anglija pati ją ramiu būdu atidavė fašistų Vokietijai. Lenkija — buvo fašistiška santvarka. Bet už ją užsistojo demokratiškoji Ang., kai Vokietija pradėjo Lenkiją daužyt. Tokia šio karo aktualinė pradžia.

Bet karas per metus ėjo nė šiaip, nė taip. "Phoney war"—toks įžodis skambėjo angliškoj spaudoj. ("Phoney" — vadinamas, netikras.) Jungtinės Valstybės tuo tarpu ėmė stiprinti Monroe Doktriną ir skelbė, kad viso Amerikos kontinento "demokratijos", visos respublikos turi eiti išvien, susijungti politiniai ir ekonominiai, gyventi, kaip "geri kaimynai", nors iš 21 respublikos tik dvi-trys buvo demokratijos, o kitos—fašistiškos diktatūros.

Iš to prasidėjo beveik oficiališkos (valdiškos) kalbos apie naują visų Amerikų (šiaurinės, vidurinės ir pietinės) santvarką. Tą vadina revoliucija. Ši revoliucija padarysianti Amerikos Internacionalą, tarptautinę sąjungą. Iš to kilo reikalas ir kitą pasaulio dalį apspręsti. Sakė, Europa bus kita tokia sąjunga su Vokietijos, arba Anglijos viršenybe; Azija—tai trečia, su Japonijos viršenybe. Taip pasaulį dalino į tris vienutes, sąjungas.

Bet kai naciai sumušė Europos vakarus, sumušė Franciją su talkininkais anglais per mėnesio laiką, daužė Londoną ir kitus pramonės miestus, tai Amerika apie savo atskirumą-izoliaciją pradėjo mažiau ir mažiau kalbėt, pamatė, kad fašizmas savo "revoliuciją" meta ant viso pasaulio ir neaplenks Amerikos. 1940 metais Amerika pradėjo remti Anglijos karą iki tiek, kad vos tik pačiai išvengus šaudymo. Tada žmonėse kilo kalbos: kas bus po karo? Ką mes remsime, ar tokią pat santvarką, kuri tik karą ir fašizmą gamina?

Valdžia vis tylėjo. Naujos santvarkos nežadėjo. To vietoje Anglijos valdžia vedė savo priešų apraminimą-'appeasement'ą". Fašistai agresoriai paliko neva nepriklausomą - neokupuotą Franciją, Ispaniją. Anglija, o su ja ir Amerika, pradėjo raminti, remti tų šalių diktatūras, kad jos neremtų Hitlerio, nors visiems aišku, kad jos yra Hitlerio lėlės—"puppets". Hitleris buvo diplomatas, kuomet tuodvi šalis pavadino "nepriklausomomis."

1940 m., rudeniop, kilo noras užkirsti Vokietijai oro kelią iš Afrikos vakarų, iš Dakar į Pietų Ameriką. Ir čia įvyko tokia politikos keistenybė, kad net bešališki inteligentai, politikos tyrėjai, kaip Foreign Policy Association, kartą parašė (spalių 4 d.):

"**Strangely enough**" ... "Gana keista, kad anglai leido Vichy (neokupuotos Francijos) valdžiai siųsti per Gibraltaro sąsiaurį šešis karo laivus aiškiu tikslu sutvirtinti savo lojališką garnizoną Dakare."

Taip, keista politika, keista diplomatija.

Lenkų ir čechų valdžios pabėgėlės, gyvenančios Londone, lapkričio mėn. 1940 m. paskelbė bendrą deklaraciją savo politikos, kame jos sutarė, po sekmingo karo, "susidėti... į artimesnę politinę ir ekonominę sąjungą, kuri būtų pamatu naujai santvarkai Centralinėje Europoje ir garantija jos pastovumui."

Gruodis, 1940 m.

Prezidentas Rooseveltas gruodžio 29 d. per radiją ir sausio 6 d. 1941 m. savo pranešime (message) Kongresui atmetė kalbas apie taiką, atmetė vadinamą "negotiated peace"; jis stojo už hitlerizmo sumušimą. (Negotiated peace—tai taika per susitarimą.)

Sentorius Wheeleris gruodžio 30 d. skelbė taikos programo sumanymą — aštuonis punktus. Štai: atstatyti Vokietija 1914 metų ribose, su autonomija Lenkijai ir Čechoslovakijai; atstatyti nepriklausomybę Francijos, Belgijos, Olandijos, Norvegijos ir Danijos; sugrąžinti Vokietijai jos kolonijas; apsauga rasinių ir religinių mažumų visose šalyse; sutarptautinti Suezo Kanalą; jokių kontribucijų arba karo atlyginimo; apsiginklavimą susiaurinti.

(Bus daugiau)

Nashua, N. H.

Jau buvo rašyta, kad šičia išėjo į streiką čeverykų dirbtuvės darbininkai. Streikas prasidėjo rugsėjo 13 d. Streikavo šeši šimtai darbininkų.

Rugsėjo 19 dieną darbininkai turėjo masinį susirinkimą. Dalyvavo trys organizatoriai ir geri kalbėtojai nuo CIO unijos. Tame susirinkime unijon įstojo 121 narys.

Darbininkai nusitarė grįžti į darbą rugsėjo 22 d. Įgaliojo unijos atstovus vesti derybas su kompanija kaslink algų pakėlimo. O kol derybos eis, tai darbininkai dirbs. Laukiama, kokios bus pasekmės.

Šitos šapos darbininkai buvo neorganizuoti ir kentėjo didžiausį išnaudojimą. Darbininkai buvo kantrūs, bet pagaliau jiems kantrybės pritrūko ir paskelbė kovą savo išnaudotojams. Dabar tik reikia visiems laikytis vienybės ir drūtai susiorganizuoti į uniją, tada nereikės drebėti iš baimės prieš savo išnaudotojus.

Taigi, draugai ir draugės, visi rašykitės į uniją.

Unijistas.

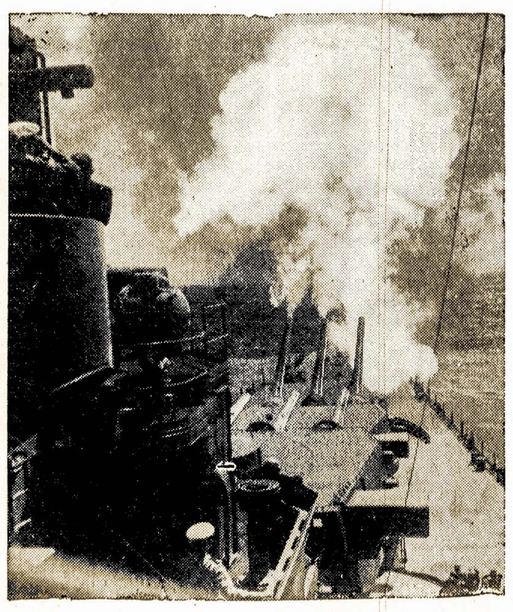

Jungtinių Valstijų naujasis karo laivas-milžinas, "North Carolina," daro pirmuosius bandymus savo didžiosiomis 16-kacolinėmis kanuolėmis.

A. L. D. L. D. Reikalai

Finansinė Atskaita už Liepos — Rugp. — Rugsėjo Mėnesius 1941 Metais

Liepos Įplaukos:

Kp.	Kas Prisiuntė.	Miestas.	Suma
28	P. Bokas,	Waterbury	$13.50
79	J. P. Lapinskas,	Chicago	30.00
145	J. J. Pupis,	Los Angeles	7.70
132	F. Kaval,	Tacoma	16.04
43	B. Radžiavičius,	W. Barre	6.10
6	G. Šimaitis,	Montello	7.30
57	A. Jasunas,	Cleveland	13.60
37	C. Gradeckas,	Lawrence	9.20
212	K. Maziliauskas,	Bayonne	10.70
186	M. Kavaliauskas,	Beloit	7.50
104	K. Guzevich,	Chicago	11.40
194	Geo. Pultin,	Auburn	1.90
65	J. Kvietkauskas,	Racine	5.60
2	G. Liakas,	So. Boston	7.60
Pav.	J. Calvin,	Kokomo	1.50
	Per A. Bimbą,	A. Fond.	10.64
185	V. Paukštys,	R. Hill	9.30
55	J. Kalvaitis,	B'klyn	1.50
141	L. Tureikis,	Phila.	4.60
133	A. J. Pranaitis,	Camden	1.50
92	A. Dočkienė,	Cicero	7.80
71	A. Mažukna,	Bridgewater	19.70
14	O. Šember,	Minersville	6.20
39	P. Šlekaitis,	Scranton	9.90
19	J. M. Kaminskas,	Chicago	9.10
94	K. Urbonas,	Kenosha	10.10
Pav.	F. Žavis,	Bethlehem	3.00
52	J. Miller,	Detroit	45.70
1	K. Rušinskienė,	B'klyn	14.80
	F. Gedminas,	Bay City	.60
	Per A. Bimbą,	B'klyn	5.00
219	J. Kondrat,	Forest City	4.50
28	O. Strižauskienė,	Waterbury	4.88
	L. Levanaocich,	Grand Rapids	.50
81	B. Milchus,	Maspeth	1.60
5	J. Miškeliūnas,	Newark	7.00
25	P. Paserskis,	Baltimore	8.00
	V. Danelius,	Easton	1.00
73	J. Stanevich,	Summerlee	10.60
51	J. Rubas,	Middlefield	4.50
129	A. Sheffer,	Spring Valley	4.70

Viso $356.36

Liepos Mėnesį Išeigos

Knygio ir Sekretorio alga už liepos mėnesį	$50.50
"Laisvei" išmokėta	4.00
Atmokėta aukos "Laisvei	9.94
Suteikta paskola prof. V. Bacevičiui	30.00
Atmokėta aukos "D. W."	2.00
Išlaidos Apšvietos Fondo veikloj	40.00
Atmokėtos aukos Apšvietos Fondo reikalams	51.00
Už atspausdinimą 1,000 blankų org. reikalais	4.08
Pirkta anglų knygų jaunuoliams	8.70
Atmokėta moterų žurnalui aukos	3.00
Viso	$203.22

Sutrauka:

Balansas buvo	$249.65
Įplaukė	356.36
Kartu	$606.01
Išėjo	203.22
Balansas	402.79

Rugp. Mėnesio Įplaukos:

Kp.	Kas Prisiuntė.	Miestas.	Suma
5	V. J. Kasparas,	Newark	$11.00
103	M. Kazlauskienė,	Hudson	10.20
74	J. Čuplis,	Springdale	3.00
	J. Jaskevičius,	Hudson	25.00
68	J. Vilčinskas,	Hartford	11.20
	A. Glambet,	E. Orange	1.50
85	S. Benkus,	Haverhill	6.20
20	Moterų Skyrius,	Binghamton	10.00
40	J. Serbin,	McKees Rocks	3.00
36	M. Bacevičius,	La Porte	3.00
39	P. Šlekaitis,	Scranton	2.00
	J. K. Navalinskienė,	Binghamton	4.00
	O. Girnienė,	Binghamton	1.00
27	E. Valaitienė,	New Britain	7.50
49	Geo. Bendik,	E. St. Louis	7.60
20	St. Yasilion,	Binghamton	16.10
6	Geo. Šimaitis,	Montello	3.10
85	S. Benkus,	Haverhill	9.10
72	J. Kupčinskas,	G. Neck	15.50
132	F. Kavaliauskienė,	Tacoma	7.50
	J. Webro,	Scranton, Pa.	1.00
77	J. Stasiukaitis,	Cliffside	17.00
187	J. A. Dementis,	Chicago	1.60
153	A. Mugianis,	S. Francisco	1.60
27	S. Yokim,	New Britain	8.60
190	Dr. J. N. Simans,	Cleveland	6.40
188	A. Varaneckienė,	Detroit	5.40
190	Dr. J. N. Siman,	Cleveland	15.70
146	A. Druseikienė,	Chicago	22.20
19	J. M. Kaminskas,	Chicago	7.80
7	A. Stirbis,	Springfield	16.30
50	J. Bullis,	Rochester	20.60
86	M. Chesna,	Chicago	18.70
	J. Balsys,	New Britain	25.00
167	S. Pečiulis,	Sheboygan	5.20
	N. Balunas,	Detroit, Mich.	25.00
LDS	51 kp., K. Milinkevičia		1.25
	Per J. Gasiūnas,	Brooklyn	20.43
1	K. Rušinskienė,	Brooklyn	7.20
Pav.	J. Solomon,	Schuylkill	5.00
	P. Ivaškiavičius,	Brooklyn	1.00
	Geras Žmogus,	Brooklyn	2.00
	M. Liepus,	Brooklyn	5.00
25	P. Paserskis,	Baltimore	8.02
78	J. A. Samulėnas,	Fitchburg	4.70
52	N. Astrauskienė,	Detroit	21.10
60	A. Lakickas,	Coaldale	4.50
43	B. Radziavičius,	W. Barre	7.90
17	K. Motuza,	Shenandoah,	14.70
Drg.	X,	Brooklyn	50.00
6	G. Shimaitis,	Montello	30.15
	J. Grubis,	Brooklyn	1.00
24	J. Weiss,	Brooklyn	3.25
	Ig. Luzinas,	Springfield	10.00
81	B. K. Milchus,	Maspeth	2.20
13	F. Urba,	Easton	2.50
20	St. Yasilion,	Binghamton	3.87
24	K. Bender,	Brooklyn	1.70
145	J. J. Pupis,	Los Angeles	13.20
73	J. Stanevičius,	Summerlee	4.50
30	P. Dudonienė,	Chester	6.20
11	D. J. Jusius,	Worcester	1.50
	M. Strižauskienė,	Waterb.	10.00
68	J. Vilčinskas,	Hartford	6.10
Įvairios aukos antifašistams			44.00
Viso			$648.57

Rugp. Mėn. Išeigos:

Sekretorio ir knygio alga už rugpjūtį	$50.50
Aukos atmokėta "Vilniai"	21.68
Atmokėta aukos mot. žurnalui	13.00
Atmokėta sub. 'L. Balsui"	3.00
Atmokėta aukos medik. SSSR	118.15
Atmokėta "L." prenumeratos	5.75
Pirkta svetimos laidos knygų	1.50
Atmokėta darb. jud. aukų	103.50
Už telegramas	.68
Apšvietos Fondo išeigos	36.00
Išeigos knygos reikale	2.15
Atmokėta "Vilniai" aukų	3.00
Atmokėta 25 kp. bila	3.92
Atmokėta aukos moterų žurn.	5.00
Pirkta pašto ženklelių už	26.00
Atmokėta moterų žurnalui auk.	2.00
Atmokėta aukos antifaš. pag	54.00
Už knygų ir "Š." ekspediciją	44.00
Viso	$493.83

Sutrauka:

Balansas buvo	$402.79
Įplaukė	648.57
Kartu	$1,051.36
Išėjo	493.83
Balansas	$557.53

Rugsėjo Mėnesį Įplaukos:

149	A. Urlakis,	Philadelphia	5.95
53	A. Glebavičius,	Gardner	21.90
	M. Strižauskienė,	Waterb.	8.00
161	M. Baltrušaitis,	Seattle	1.50
13	K. Abakan,	Easton, Pa.	26.40
67	V. Tyliunas,	Livingston	12.00
	M. Valenta,	Cleveland	11.95
116	A. J. Matukaitis,	Chicago	7.60
	J. Murnikas,	Fitchburg	15.00
	W. Adomaitis,	Meriden	14.00
	L. ir J. Žemaičiai,	Hartf.	10.00
	Jankeliunienė-Salutienė		13.35
NAMot.	J. Stigienė,	Montello	37.00
	F. Abekas,	Chicago	5.00
NAMT,	M. Sukackienė,	Worc.	20.00
185	V. Paukštys,	R. Hill	3.30
117	Jasulaičiai,	Shelton	1.75
Per	A. Bimbą, antifaš. aukos		60.65
Per	Waterburio draugus, aukos medikalei pagelbai		224.21
90	P. Sodeikis,	Youngstown	4.60
58	J. Skerston,	St. Louis	8.60
198	K. B. Kaross,	Oakland	14.50
LDS	127 kp., J. K. Stalioraitis		13.00
3	P. Lankienė,	Denver	7.70
	T. Daugintis,	W. Hanover	10.00
	A. J. Grencevičius,	Chic.	11.00
2	G. Lekas,	S. Boston	7.70
68	J. Vilčinskas,	Hartford	15.40
161	M. Baltrušaitis,	Seattle	7.00
LDS	35 kp., P. Repečka,	Ingl.	5.00
138	P. Cibulskas,	Maspeth	7.80
	Webro,	Scranton	1.00
166	D. Burba,	Stanford	14.00
	J. Kruvalis,	Phila.	5.00
155	H. Janulis,	Worcester	6.85
39	P. Šlekaitis,	Scranton	6.61
25	A. Žemaitis,	Baltimore	11.56
29	K. Liaudanskas,	Rockford	28.60
LDS	12 kp., W. Bagden,	Johns.	3.90
36	St. Jankauskas,	La Porte	5.00
LDS	68 kp. St. Leesis,	Saginaw	8.50
81	K. B. Milchus,	Maspeth	7.60
	Magdė Radžiavičienė,	B'n	1.00
1	K. Rušinskienė,	Brooklyn	6.00
68	J. Kazlauskas,	Hartford	4.00
24	J. Weiss,	Brooklyn	2.50
LDS	46 kp., J. Weiss,	Brooklyn	2.50
138	Eva Mizarienė,	Maspeth	2.00
LDS	1 kp., J. Dainius,	Brooklyn	2.00
132	K. Kavaliauskienė,	Tacoma	6.00
84	S. Wolf,	Paterson	15.40
190	Dr. J., N. Simans,	Cleve.	10.20
Apskr.	15, Dr. J. N.	Simans	3.00
68	J. Vilčinskas,	Hartford	12.10
LDS	110 k., J. Daugirda,	Lowell	7.00
42	J. Egeris,	Nashua	14.10
180	A. Svežauskas,	Wilmerding	12.10
	Mrs. D. Valtas,	Rochester	16.00
5	J. V. Kaspar,	Newark	6.30
57	A. Jasunas,	Cleveland	5.00
LDS	105 kp. J. Adomaitis,	Mon.	3.00
LDS	31 kp. V. Barkauskas,	Oakville	6.55
212	K. Maziliauskas,	Bayonne	3.00
LDS	19 kp. T. Brosky,	Elm Gr.	3.00
	J. Baker,	Napa	1.00
22	J. Strepeika,	Cleveland	25.30
146	A. Druseikienė,	Chicago	11.98
58	J. Skerston,	St. Louis	4.50
29	K. Liaudanskas,	Rockford	3.75
LDS	63 k., W. Mickailitis,	Benld	2.00
	J. Webro,	Scranton	1.00
	H. Blinkevičienė,	B'klyn	1.00
	Ig. Levanas,	Los Angeles	12.00
	Arth. Baltrušaitis,	B'klyn	2.00
19	J. M. Kaminskas,	Chicago	7.80
LDS	202 kp. A. M. Povilionis	Ch.	2.00
LDS	10 kp., J. Jasedavičia,	N.K.	3.35
LDS	161 kp. K. Mickevičius,		2.50
Viso			$933.41

Rugsėjo Mėn. Išeigos.

Sekr.-knygio alga už mėnesį	50.50
Atmokėta aukos antifašistams	195.40
Atmokėta aukos SSSR medik.	224.21
Atmokėta aukos medikam.	53.00
Už atspausdinimą nominac. bl.	5.87
Už knygų pirkimą ir eksp.	93.00
Už svetimos laidos knygas	31.50
Atmokėta "L." prenum.	6.00
Atmokėta bankui už dėžutę	5.55
Atmokėta dien. prenum.	31.50
Randa už liepos, rugp. ir rugs.	37.50
Atmokėta "L." prenumerata	6.00
Pirkta raštinei reikmenų	2.75
Atmokėta aukos medikamentam	8.50
Išmokėta aukos antifašistams	35.07
Už išsiuntimą "Šviesos" N 3	25.00
'Liaudies Balso" prenumerata	3.50
Taksai Kanadai už "Šv."	15.00
Išeigos Apšvietos Fondo	12.25
Atmokėt aukos antifašistų pag.	19.03
Viso	$861.13

Sutrauka:

Balansas buvo	$557.53
Įplaukų buvo	933.41
Kartu	$1,490.94
Išeigų buvo	861.13
Balansas	$629.81

D. M. Šolomskas,
ALDLD CK Sekretorius.
O. Depsienė,
ALDLD CK Iždininkė.

"LAISVĖS" VAJUS

GAVIMUI NAUJŲ SKAITYTOJŲ

BUS NUO

1 d. Spalių iki 1 d. Gruodžio

Per tuo du mėnesiu būtinai turime gauti 1,000 naujų skaitytojų savo dienraščiui.

Kiekvieno pažangaus lietuvio prašome gauti dienraščiui "Laisvei" nors po vieną naują skaitytoją šiuom vajum.

Kas tik stoja, kad hitlerinis barbarizmas būtų sukriušintas, turi stiprinti demokratijos bloką kovai su hitlerizmu. "Laisvė" yra organizatorius ir vadas kovoje prieš hitlerizmą.

Gavimas "Laisvei" naujų skaitytojų yra svarbus demokratijos stiprinimo darbas. Tad kiekvienas demokratiją branginantis žmogus privalo stoti į "Laisvės" platinimo darbą.

Turime gauti savo dienraščiui mažiausia 1,000 naujų skaitytojų. Tai nėra daug bet ta skaitlinė turi būt išpildyta. O kad ji būtų išpildyta, tai tuomi privalo rūpintis kiekvienas dienraščio "Laisvės" patriotas, kiekvienas apšvietą branginantis žmogus.

Vajus prasideda šį trečiadienį, 1 d. spalių-Oct. Su pirma diena pradėkime darbą ir tęskime jį visą vajaus laiku.

Kontestantams yra skiriamos stambios piniginės dovanos:

1 — $50; 2 — $35; 3 — $25; 4 — $20; 5 — $18; 6 — $15; 7 — $12; 8 — $10; 9 — $7 ir 10 — $5.

Tuojau stokite į vajų, pasispauskite ir gaukite vieną iš aukščiau pažymėtų dovanų. Kiekvienas tas, kuris nusistatys gauti nors po vieną naują skaitytoją į dieną laike vajaus, gali gauti vieną iš dovanų; gali būt garbingas apšvietos platintojas.

Kurie nori išbandyti ar jiem patiks dienraštis "Laisvė," gali užsisakyti ją už $1.00 šešiom savaitėm. O vėliau atsinaujins prenumeratą ant ilgiau.

"LAISVĖS" KAINA METAMS $6.00, PUSEI $3.25

Brooklyne $6.50 metamsm ir $3.50 pusei metų.

Viskam brangstant pabrangs ir "Laisvė." Tad dabar proga užsisakyti "Laisvę" už dar žemą kainą.

"Laisvė" 427 Lorimer St., Brooklyn, N. Y.

Vienaaukštė Amerika

Rašo I. Ilfas ir E. Petrovas

9— 16 — 41 — — 12

(Tąsa)

Mes veik niekuomet nebuvome vieni. Iš ryto pradėdavo skambėti numeryje telefonas ir skambėdavo, kaip komendantūroje. Retomis ir trumpomis tarp susitikimų su reikalingais ir įdomiais žmonėmis pertraukomis mes galvojome apie ideališką būtybę, kurios mums taip trūko. Net linksminomės mes pačiu rimčiausiu būdu, plakami patarimų:

— Jūs turite šitai pamatyti, kitaip jūs nepažinsite Amerikos!

— Kaip? Jūs dar nebuvote "Burlesque"? Na, tuomet jūs nematėte Amerikos! Juk čia pats vulgariškiausias pasaulyje reginys. Tai galima pamatyti tik Amerikoje.

— Kaip? Jūs dar nebuvote automobilių lenktynėse? Atleiskite, tada jūs dar nežinote, kas yra Amerika!

Buvo šviesus spalio rytas, kai mes su automobiliais išsikrapštėme iš New-Yorko, keliaudami į žemės ūkio parodą mažame Denberi mieste, Konektikut štate.

Čia nieko nepasakosime apie kelius, kuriais mes važiavome. Tam reikalingas laikas, įkvėpimas, atskiras skyrius.

Abejomis kelio pusėmis atsivėrė raudonas rudens peizažas. Lapai buvo raudoni, lyg įkaitinta geležis ir kada jau atrodė, jog pasaulyje nieko raudonesnio negali būti, išlindo dar vienas gojelis pašėlusiai raudonos indėnų spalvos. Tai nebuvo miškų paliai Maskvą papuošalas, prie kurio pripratusios mūsų akys, kur yra ir raudona spalva, ir šviesiai geltona, ir švelniai rusva. Ne, čia viskas liepsnojo kaip saulėleidyje, ir šis nuostabusis aplink New-Yorką gaisras, ši indėnų miško šventė tęsėsi visą spalį.

Prisiartinus prie Denberi, pasigirdo staugimas ir trenksmas. Pulkai automobilių ilsėjosi dar žaliose atšlaitėse mažo slėnio, kuriame buvo įrengta paroda. Policininkai griežtai tiesė rankas, varinėdami mus iš vietos į vietą. Pagaliau mes suradome automobiliui vietą ir nuėjome į stadijoną.

Prie apvalios tribūnos staugimas buvo sielą veriantis, ir iš už aukštų stadijono sienų į mus pasipylė nuo staigių pasukimų automobilių svaidomi akmenys ir karštas smėlis. Netekti akies ar danties buvo lengviausias dalykas. Mes pagreitinome žingsnius ir prisidengėme rankomis, kaip darė Pompėjos gyventojai, žūstant jų gimtajam miestui nuo ugniakalnio išsiveržimo.

Bilietų teko palaukti nedidelėje eilėje. Aplink ūžė linksma provincijos mūgė. Ne kartą O. Henrio aprašinėti pardavėjai, garsiai gyrė savo prekes — kažkokias aliuminijaus švilpynes, išdrožinėtas lazdeles su lėlytėmis ant galų ir kitokius prekyvietės menkniekius. Kažinkur vedė gražiomis akimis ir ilgomis blakstienomis karvę. Gražuolė kviečiamai siūbavo tešmeniu. Mechaninių vargonų šeimininkas pats šoko pagal kurtinančią savo instrumento muziką. Valties pavidalo supynės, įtaisytos prie žibančios metalinės karties, raižė ištisą ratą. Kai besisupą atsidurdavo aukštai padangėse žemyn galvomis, pasigirsdavo nuoširdus ir įsteriškas moterų riksmas, nukeliąs mus iš štato Konektikut į Maskvos štatą, kultūros ir poilsio parką. Kiek galėdami čiulbėjo sūdytų riešutų ir su sūriu biskvitų pardavėjai.

Automobilių lenktynės yra tuščias, nykus ir dvasią džiovinąs reginys. Pro mus lėkė raudoni, balti ir geltoni maži lenktynių automobiliai iššargstytais ratais ir ant šonų užklijuotais numeriais, šaudydami, kaip raketų varikliai. Važiavimas ėjo po važiavimo. Tuo pačiu metu lenktyniavo penkios, šešios, o kai kada ir dešimt mašinų. Žiūrovai staugė. Buvo neapsakomas nuobodumas. Publiką pralinksminti, aišku, galėjo tik kokia nors automobilių katastrofa. Tiesą pasakius, dėl šito čionai ir ateinama. Pagaliau ji įvyko. Staiga pasigirdo aliarmo signalai. Visi iš karto atsistojo. Pilname greityje vienas automobilis nulėkė nuo treko. Mes dar skverbėmės pro stadijoną supančią minią, kai pasigirdo gąsdinąs sanitarinio automobilio staugimas. Pro stiklą mums pavyko pamatyti nukentėjusį lenktynininką. Jis jau buvo be šalmo. Jis sėdėjo, laikydamas ranka pamėlynavusį žandą. Atrodė piktas. Jis nustojo prio, dėl kurio rizikavo gyvybe.

(Bus daugiau)

Jersey City, N. J.

Apsivedė

Rugsėjo 20 d. apsivedė Uždavinis su Smičiūte. Uždavinis yra Haverhillio, Mass., pilietis. Smičiūtė vietinė. Jaunavedžiai abu jauni. Vestuvės įvyko svetainėje. Vestuvėse dalyvavo apie 80 žmonių. Smitai atsilankiusius pavaišino skaniais valgiais, gėrimais ir jų buvo apsčiai. Atsilankiusieji linksminosi prie geros muzikos iki vėlai nakties. Jaunavedžiai tą pačią naktį išvyko į Maine valstiją medaus mėnesį praleisti.

Jaunavedės tėvas J. Smithas yra vienatinis lietuvis policmanas Jersey City, kuris išaugino gana skaitlingą šeimyną. Visi vaikai jau vedę, išskyrus vieną sūnų, kuris yra Dėdės Samo kariuomenėj.

Svečiai

Vestuvių proga buvo atvykę iš Haverhillio Uždavinio tėvai ir Virbickienė. Kadangi Uždaviniai yra progresyviai žmonės, tai teko įsikalbėti plačiau apie politiką ir laikraščius. S. Uždavinis užsirašė "Laisvę" metam ir Virbickienė trumpesniam laikui.

Well, tai malonūs svečiai ir naudingi mūsų spaudai. Nuo savęs linkiu daugiau tokių vestuvių ir mūsų spaudai naujų skaitytojų.

Turiu priminti, kad minimose vestuvėse teko parduoti nemažai serijų, leidžiamų vietinės LDS 133 kuopos. Ačiu Smithui, kuris pavelijo prašyti svečių pirkti tikietukus.

-:- -:- -:-

Jau keletas lietuvių yra Dėdės Samo kariuomenėj. Tuojau, sakoma, išvyks į kariuomenę Sabaliukas. Baranauskų sūnai, kurių jaunesnis yra LDS 133 kuopos narys, išmokę amato, tuojau gavo gerai apmokamus darbus. Vienas turėjo apleisti Jersey City ir apsigyveno Bridgeport, Conn.

-:- -:- -:-

Rugsėjo 17 d. apsivedė Ragauskų sūnus. Sakoma, vestuvės buvo didelės, nepaisant paprasto vakaro. Ragauskai turi užeigą ir ta proga, matomai, turi įsigiję gerą būrį simpatikų ir kaipo biznieriai suprašė daug svečių į vestuves.

Balius

Lapkričio 8 d. vietinė Lietuvių Darbininkų Susivienijimo 133 kuopa ruošia smagų balių Ukrainų svetainėj, 158 Mercer St. Baliaus pelnas, jeigu jo bus, skiriamas naudingam tikslui, tai sušelpimui LDS 133 kuopos narių bedarbių ir tų, kurie neišgali pasimokėti duoklių, kad už juos kuopa pamokėtų, idant buvę nariais per ilgus metus dėl senatvės, ar bedarbės nebūtų suspenduoti. Gi mūsų kuopoj yra geras skaičius bedarbių is senų narių, kuriem reikalinga pamokėti duokles. Prašome vietinių ir apylinkės lietuvių paremti šį prakilnų darbą.

Susirinkimas

Lietuvių Darbininkų Susivienijimo 133 kuopos susirinkimas spalių mėnesį įvyks rytę. Lapkričio mėnesį susirinkimas jau bus laikomas antrą valandą dieną. Įsitėmykite, LDS 133 kuopos nariai.

K. Biuras.

Lowell, Mass.

Iš Kliubo Susirinkimo ir Apie Kliubą

Rugsėjo 20 d., Lietuvių Piliečių Socialis Kliubas laikė savo mėnesinį susirinkimą. Susirinkime dalyvavo nemažas būrelis draugų, bet anaiptol ne visi nariai. O reikėtų visiems dalyvauti, nes kaipo naujoj formoj kliubas, platesnio įsigyvenimo stadijoj, visuomet gali turėti svarbių klausimų, kurie reikalauja plataus susirinkimo, kad padaryti gerą tarimą.

Ve, ir šitame susirinkime vienas labai svarbus klausimas atidėtas platesniam susirinkimui. Matote, kaip tormozuojasi veikimas dėlei narių nerūpestingumo.

Sekantis kliubo susirinkimas įvyks spalio 4 d., 7 val. vakare savoj svetainėj, 338 Central St., Lowell. Ir jis turės įvykti daug platesnis. Todėl visi nariai dalyvaukite — ypač visa valdyba ir bordirektoriai.

Iš raportų šiamę susirinkime pasirodė, kad kliubas gerai veikia ir gerai rūpinasi visuomeniškais reikalais, kaip ir pritinka piliečių socialei organizacijai.

Šiame susirinkime kliubas iš savo iždo aukavo $10 Sovietų Sąjungos medikaliams reikalams. Taipgi draugas Antanas Stravinskas aukavo $10 tam pačiam tikslui. Ir taip tam svarbiam reikalui po truputį vis daugiau ir daugiau įplaukia pinigų.

O Kaip Su ALDLD Kuopa?

Mūsų LLD 44-tos kuopos reikalai vistiek pasilieka apleisti — netvarkoj. Vieną kart šaukiau tos kuopos susirinkimą, bet vistiek, rezultatai buvo prasti, visai mažai narių te-

atsilankė ir susirinkimas neįvyko — pasiliko tik paprastu pasitarimu. Nežinau, ką finansų raštininkas ir kuopos organizatorius ir kiti draugai mano, bet aš tiesiog neberimstu, matydamas tokią padėtį. Todėl, draugai kuopiečiai, nieko daugiau nebelaukdamas, vėl šaukiu kuopos susirinkimą spalio 5 dieną, 1 valandą po pietų, Piliečių Kliubo svetainėj, 338 Central Street.

Draugai, dalyvaukime visi ir atgaivinkime judėjimą kaip reikia. Mūsų senos ir labai svarbios organizacijos reikalai negali būt apleisti.

J. M. Karsonas.

Milwaukee, Wis.

Amerikos Legiono Konvencija Pasisakė už Sutriuškinimą Hitlerizmo ir Visuotiną Pagalbą Sovietų Sąjungai

Mūsų miestas, veikiausia niekados neprigyvens tiek žmonių, kiek čia buvo užpereitą savaitę. Mat, Amerikos Legionas čia laikė 23-čią metinę konvenciją. Konvencijoje dalyvavo ne tik tūkstančiai delegatų, bet dar daugiau svečių.

Ne visi atvykusieji dalyvavo konvencijos sesijose, nes mieste nei tokios salės nėra, kad sutalpinti visus. Dėlto kiekvieną valandą mieste matėsi daugybės legionierių ir svečių.

Tačiau nemaža delegatų ištisas dienas prakaitavo konvencijos auditorijoje. Smarkių susikirtimų buvo tarpe izoliacionistų ir Roosevelto politikos palaikytojų. Izoliacionistai skaudžiai pralaimėjo. Didžiuma legionierių net dar smarkiau pasisakė prieš hitlerizmą ir už patį Rooseveltą.

Konvencijoje priimtose rezoliucijose ne tik pilnai užgiriama Roosevelto užsieninė politika, bet nueita dar toliau. Pasisakyta už atšaukimą neutralumo įstatymo, kuris draudžia Amerikos laivams vežti karinę medžiagą į karo zoną. Taipgi raginama išmesti iš drafto įstatymo tą punktą, kuris draudžia naudoti Amerikos karines jėgas anoj pusėj Vakarų Emisferos.

Didelio ermyderio sukėlė nekurie Hitlerio užgerintojai, kai konvencijoj pasiūlyta rezoliucija už dar didesnę karinę paramą Sovietų Sąjungai. Tačiau ta grupė delegatų sudarė nežymią mažumą.

Kitoje rezoliucijoj legionieriai pasisakė už visuotiną tautos vienybę iki "Hitleris ir viskas, ką jis reprezentuoja, nebus sunaikinta."

Baigiantis konvencijai rinkta naujas komandierius ir nuskirta vieta sekamų metų konvencijai. Komandierium išrinktas advokatas Lynn U. Stambaugh, iš Fargo, N. D.

Ateinančiais metais konvencija nutarta laikyti New Orleans, La.

Sutraukus tiek tūkstančių svečių visai savaitei, miesto biznieriai, ypatingai viešbučių savininkai, padaro namaža biznio. Dėlto nominuojant New Orleans sekamų metų konvencijai to miesto biznieriai iš anksto pasižadėjo sukelti Legiono lėšų padengimui $105,000. Kiek Legionui paaukavo Milwaukee biznieriai, neteko sužinoti.

Be to, kad legionieriai suvažiuoja apkalbėti savo organizacijos problemas ir pasvarstyti svarbius valstybę liečiančius reikalus, jie nepaskūpėja ir pašposauti. Šių žodžių rašėjui teko dalyvauti Legiono konvencijoj Detroite jau pluoštas metų atgal. Šposų tada jie prikrėtė daug daugiau, negu šį sykį Milwaukee'je. Veikiausia sęstame. Juk vidutinis mūsų amželis jau persisveria pirmąjį pusšimtį metų. Dėlto ir šposai netaip jau malonu, kaip buvo pora desėtkų metų atgal.

Tarpe delegatų teko sueiti nemaža ir lietuvių iš Chicago, New Yorko, Bostono ir kitų kolonijų. Kiek žinau, lietuviai legionieriai tautinius Legiono postus teturi visoj Amerikoj tik tris ar keturis. Didžiuma mūsų tautiečių priklauso bendruose postuose, susidedančiuose iš visokių tautybių narių.

Senas Legionierius.

Grupė Senatorių už Aukštus Pelnus Kompanijoms

Washington, rugs. 26. — —Kai kurie nariai senatorių finansinės komisijos priešinasi pasiūlymui iždo ministerio Morgenthau, kuris reikalauja uždraust kompanijom, korporacijom ar kitiem bizniam, atliekantiem karinius užsakymus, imt daugiau kaip 6 procentus pelno. Morgenthau sako, visas pelnas virš 6 procentų turi eit šalies gynimo reikalam.

Skelbkitės savo biznį dienraštyj "Laisvėje."

LIETUVIŲ ŽINIAI

Šiuomi pranešu lietuviams, kad aš parduodu įvairų, nesugadintą sveikatai maistą ir Vitaminus, kurie privalu kiekvienam vartoti: jaunam, senam, sveikam ir ligoniui. Pas mane galite gauti tikrai gerų, nesulfuruotų, džiovintų vaisių: Deitų, Figų, Monuka Razinkų, Aprikotų, Slyvų, Pičių, Grūšių, Nektarynų ir Vyšnių. 100% tikro bičių Medaus, taipgi laikau floridos Tupelo medų ir Cuban medų. Jeigu kurių viduriam kenkia sucivilizuotų pyragaičių, baltos duonos valgymas, — tai galite gauti geros Ruginės, Kvietinės ir Soya duonos. Wheat Germ, su Vitaminu B1 arba Wheat Germ; Oil Vitamin E. Vitamin B Complex sirupas ir tabletėlės. Įvairių žolelių sutaisytų arbatų ir tabletėlių vidurių liosavimui ir šiaip arbatų: Mint Tea, Kaffir Tea ir kavos be nuodo kofino. Malt gėrimų su Vitaminais ir Mineralais, kaip tai: "CHEER" ir JOYANA kurie turi net penkius vitaminus: A 3,000, B1, 125, C 200, D 300, G, B 250 JOYANA ir "CHEER" sudarytas iš to Chocolato iš, kurio yra išimtas Theobromine. Taipgi galite gauti gerų, Naturališkų Saldainių. ENRICH tonikas, BONCQUET tabletėles kaipo kraujo stiprinimui dėl mažakraujų; KAL tabletėles nervam sustiprinti; KELP, Naturališką Jūrų žolė su 10 Mineralų, ir turi Jodinos. SORBEX tabletėlės nuo gezų, Garlic tabletėles dėl palengvinimo aukšto kraujo spaudimo; SOUPLETS viena tabletėlė tiek vertės turi kaip pusė svaro gero steiko. YOGURT, Merginoms ir Moterims gero krimo dėl veido, lipstiko ir miltelių veidui be nuodo. Kam įsipyko gerti alus, ar degtinė tie galite gauti išsigerti vaisių arba Morkų sunkos. Vitaminus ir Maistą siunčiu paštu į visus kitus miestus. Rašykite ar telefonuokite arba kreipkitės asmeniškai. Krautuvė atdara kas dieną nuo 10 val. ryto iki 9 val. vakare; sekmadieniais uždaryta. Susipažinimui siunčiu veltui literatūrą.

VITAL HEALTH FOODS
465 LORIMER STREET, BROOKLYN, N. Y.
Tel.: EVergreen 8-9805

Kas atsineš į krautuvę išsikirpęs šį skelbimą arba prisiųs laišku gaus dovaną.

Svarbus Pranešimas

Nauji Federaliai taksai įeina galion su pirma diena spalių (October 1st) ir dėlto pakils likerių kainos.

PRISIPIRKITE DABAR

Užtikrinimui turėti namuose geriausių degtinių ir už žemiausias kainas tuojaus kreipkitės į:

MANHATTAN LIQUOR STORE

Tai didžiausia, labiausia patikima ir žemiausiom kainom likerių krautuvė Williamsburge

264 Grand St., Brooklyn, N. Y.
Kampas Roebling St., Lic., No. L-886

Štai yra keletas mūsų specialų:

Old Douglas, Bottled in Bond, 100 proof
Distilled by Hiram Walker & Sons
Pilna kvorta $1.79, reguliarė kaina $2.49.

Greystone California Straight Brandy
4-5 kvortos, $1.49, reguliarė kaina $2.09.

Mūsų krautuvėje rasite didelį pasirinkimą tokių likerių, kokių jums reikia

Leningrado Mūšis Negalėsiąs Ilgai Tęstis

London. — Kariniai anglų stebėtojai sako, kad perkūniškas mūšis dėl Leningrado negalės ilgai tęstis: jame išeikvojama tokios eibės karo pabūklų ir amunicijos ir žūva tokia daugybė kareivių, kad neužilgo, esą, turės sugniužt viena ar antra pusė Leningrado fronte —sovietiniai gynėjai ar vokiečiai užpuolikai. Tie anglai teigia, jog naciai šiuo tarpu turi šiek tiek pirmenybės prieš Sovietus Leningrado srityje.

Jei Naciai Prakištų Leningrado Mūšį, tai Jiems Būtų Pavojingas Smūgis

Anglai karo aiškintojai nurodo, kad Leningrado praradimas būtų tik vienas iš nepasisekimų Sovietams. Bet jeigu vokiečiai prakištų Leningrado kovą, tai būtų didis jiem sumušimas ir labai blogai atsilieptų į visą jų karą. Juk smūgiai, kuriuos Raudonoji Armija kirto naciam Smolensko fronte, jau nervuoja vokiečių komandierius ir puldo jų kareivių ūpą. Iš to jie pamatė, kad ir nacių armija gali būti sumušama. O nacių pralaimėjimas prie Leningrado juo blogiau atsilieptų jiem ne tik savoj armijoj, ne tik namie, bet ir visame pasaulyj, kaip nurodo anglų karininkai.

Litvinovas ir Golikovas Dalyvaus Konferencijoj su Amerikonais ir Anglais

Maskva, rugs. 26.—Sovietų vyriausybė paskyrė Maksimą Litvinovą, buvusį užsienių reikalų komisarą, ir generolą Filipą Golikovą, kaipo dar du narius sovietinės atstovybės, kuri tarsis sus Amerikos ir Anglijos pasiuntiniais Maskvoj. Golikovas buvo galva neseniai atvykusios į Washingtoną karinės Sovietų pasiuntinybės.

Anglijos ir Amerikos pasiuntiniai Maskvoj aptars su Sovietų įgaliotiniais reikiamą Sovietam karinę pagalbą iš Jungtinių Valstijų ir Anglijos. Jie taipgi apsvarstys karinį bendradarbiavimą abelnai tarp tų trijų šalių prieš fašistus.

Worcester, Mass.

Rugsėjo 16 dieną, 29 Endicott St., įvyko pažangiųjų lietuvių nepaprastas susirinkimas. Šio susirinkimo pirmininku paskirtas J. Bakšys, sekr. F. J. Repšys. Po trumpo apkalbėjimo, nutarta rinkt veikiantį komitetą, kuris veiks visais išgalimais būdais reikale Sovietų Sąjungai medikalės pagelbos. Į komitetą įeina šie draugai: F. J. Repšys pirmininku, J. Skliutas vice-pirm., J. M. Lukas sekr., A. Pilkauskas iždininku, Ignas Lazarevičius iždo globėju.

Šio naujai sutverto komiteto pirmas žingsnis tai surengti medikalės pagelbos reikalams vakarienę. Surengimui vakarienės į komisiją įeina M. Žukienė ir B. Valančiauskienė. Vėliau bus komisija dapildyta.

Vakarienė įvyks spalio (October) 26 dieną, 29 Endicott St., 6 val. vakare. Todėl, draugai ir draugės, nors mes jaučiamės pasenę ar pavargę, bet nuo šio prakilnaus darbo neatsisakykim. Pašvęskime savo energijos ir spėkų. Medikalės pagelbos komitetas be jūsų pagelbos šio darbo negalės atlikti.

J. Bakšys, pirm.
F. J. Repšys, sekr.

Pittsburgh, Pa.

Visokios Žinios

Rugsėjo 14 dieną turėjome Lietuvių Literatūros Draugijos 87 kuopos susirinkimą. Narių susirinko nedaug. Iš svarbiausių dienos klausimų, apkalbėta atiduoti vienos dienos uždarbį dėl Sovietų medikalės pagalbos. Ant vietos draugai sumetė, kaip girdėjau, per 30 dolerių. O P. Martins darbuojasi surinkti aukų iš kitur. Trumpu laiku aukos bus pasiųstos į centrą.

Toliaus diskusuotas laikraščių vajus. Tartasi, kaip mes galėsime daugiausia pasidarbuoti dėl mūsų dienraščių.

Rugsėjo 21 dieną turėjome susirinkimą K. P. kuopos lietuvių skyriaus. Raštininkas raportavo, ką jis girdėjo iš distrikto raštinės, iš atsibuvusio bankieto ir iš Motinos Bloor prakalbų, kurios atsibuvo rugsėjo 20 d. Nariai nusitarė sukelti po penkius dolerius dėl partijos, kurie labai reikalingi paliuosavimui partijos narių iš kalėjimo. Jau 16 narių išlaisvinti, bet dar 12 tebelaikoma kalėjime. Taipgi surinkta keletas parašų ant blankos dėl išlaisvinimo Earl Browderio.

Nusitarta laikyti susirinkimus du kartu per mėnesį ir gautas vienas naujas narys į partiją. Taipgi bandysime atgaivinti kuopas Soho dalyje ir McKees Rockse.

Mūsų nariai labai užinteresuoti šiuo karu ir teikimu medikalės pagalbos Sovietų Sąjungai. Draugė H. K. pasakė, kad ji jau turi surinkus dėl gelbėjimo Ispanijos lojalistų $20. Storosimės gauti daugiau aukų.

Spalio 19 dieną North Sidės Moterų Kliubas rengia skanią vakarienę su šokiais. Įžanga bus tiktai 50 centų. Visi prašomi atsilankyti ir būsite užganėdinti.

Rugsėjo 8 ir 9 dienomis įvyko labai didelis apvaikščiojimas Šv. Marijos gimimo dienos italų bažnyčioj ant Junеato gatvės. Minia žmonių su benais vaikščiojo gatvėmis. Ant viso bloko buvo įtaisyta visoki žaidimai.

Rugsėjo 9 dieną buvo "primaries." Išėjo labai prastai, nes mažai piliečių ėjo balsuoti. Demokratų ir republikonų partijos lenktyniavosi, piršdamos savo kandidatus, juos išgirdamos per radiją ir prakalbas. Demokratai į miesto majorus nominavo C. D. Schulli, o republikonai Homer Denny. Kuris iš jų laimės lapkričio rinkimuose, tai klausimas. Pavieto teisėjais šiemet turi būt išrinkti aštuoni, 5 koncilmanai keturiems metams, 2 koncilmanai dviem metam, vienas šerifas, vienas koroneris, vienas jury commisioner, vienas teisėjas į aukščiausį teismą ir t.t. Kandidatu į teisėjus pateko pažangus žmogus M. A. Musmanna. P. Dargio išgarbintas John Huston negavo užtenkamai balsų ant miesto gaspadoriaus.

Buvo sustreikavę Gimbel's krautuvės darbininkai, reikalaudami 40 valandų darbo savaitės, penkių dienų savaitės ir 5 centų algos pakėlimo ant valandos. Taipgi reikalavo "closed shop." Streiką vedė CIO unija. Streikas pasibaigė rugsėjo 11 d.

Buvo išėję į streiką zerkolinės dirbtuvės darbininkai. Dirbtuvė randasi ant Western Ave. Reikalavo daugiau mokesties. Jau susitaikė ir darbininkai pradėjo dirbti.

Daug North Sidės lietuvių sūnų turės išeiti į kariuomenę, jau buvo pašaukti ant pirmo egzamino pas gydytoją. A. Gusto, J. Sarpenskio, J. Čekanausko, M. Velienės, O. Šaulio sūnūs jau pereitą savaitę išvažiavo. A. Gailio antras sūnus turės išeiti taipgi nelaukęs paskutinio drafto. LDS 105 kuopos narys, iš New Eagle, Pa., C. Docis išėjo į kariuomenę pereitą mėnesį.

Išvežė į džiovininkų farmą Lich buvusį pirmiau gana pamokytą ir visur veikusį pirmeiviškose organizacijose Povilą Bernotą. Per paskutinius porą metų jis buvo bedarbis. Pasileido į gėrimą, prasiskolino. Išsibraukė iš visų organizacijų. Gavo džiovą.

L. P. Lekavičius.

Gaukite "Laisvei" naujų skaitytojų

Le VANDA
FUNERAL PARLORS
Incorporated
J. LeVanda—E. LeVanda
Tėvas ir Sūnus Levandauskai
UNDERTAKER
337 Union Avenue
Brooklyn, N. Y.
Tel. Stagg 2-0783
NIGHT—HAvemeyer 8-1158

PRANEŠIMAI IŠ KITUR

SCRANTON, PA.

ALDLD 39 kp. susirinkimas įvyks trečiadienį, 1 d. spalio, pas dd. Indriulius, 415 Electric St., 8 val. vakare. Prašome draugų dalyvauti ir užsimokėti duokles, taip pat yra svarbių reikalų dėl apsvarstymo. — Sekr. (228-9)

DIENRAŠČIO "LAISVĖS" METINIS KONCERTAS

Jau laikas pasižymėti savo užrašų knygelėje, kad dienraščio "Laisvės" metinis koncertas įvyks:

Sekmadienį
Lapkričio 9
November
1941
Bus toje pačioje salėje, kur visada:
Labor Lyceum
949 Willoughby Avenue
Brooklyn, N. Y.

LICENSES
WHOLESALE AND RETAIL
Beer, Wine, Liquor

NOTICE is hereby given that License No. EB 2737 has been issued to the undersigned to sell beer, at retail under Section 107 of the Alcoholic Beverage Control Law at 511 Ralph Ave., Borough of Brooklyn, County of Kings, to be consumed on the premises.
CATHERINE ZWIEBACK
511 Ralph Ave., Brooklyn, N. Y.

NOTICE is hereby given that License No. RL 7892 has been issued to the undersigned to sell beer, wine and liquor at retail under Section 107 of the Alcoholic Beverage Control Law at 1116 Manhattan Ave., Borough of Brooklyn, County of Kings, to be consumed on the premises.
ANTHONY WOJSIAT
1116 Manhattan Ave., Brooklyn, N. Y.

NOTICE is hereby given that License No. RW 1038 has been issued to the undersigned to sell beer and wine at retail under Section 107 of the Alcoholic Beverage Control Law at 244 Lorimer St., Borough of Brooklyn, County of Kings, to be consumed on the premises.
ANTONINA GRIMAUDO
(Columbus Bar & Grill)
244 Lorimer St., Brooklyn, N. Y.

NOTICE is hereby given that License No. E 184 has been issued to the undersigned to sell beer, from house to house at retail under Section 107 of the Alcoholic Beverage Control Law. Borough of Brooklyn, County of Kings.
JOSEPH MILLER
705 Hart St., Brooklyn, N. Y.

NOTICE is hereby given that License No. E 273 has been issued to the undersigned to sell beer, from house to house at retail under Section 107 of the Alcoholic Beverage Control Law. Borough of Brooklyn, County of Kings.
HENRY DISMAN
65 McKibben St., Brooklyn, N. Y.

NOTICE is hereby given that License No. EB 498 has been issued to the undersigned to sell beer, at retail under Section 107 of the Alcoholic Beverage Control Law at 2821 Brighton 8th St., Borough of Brooklyn, County of Kings, to be consumed on the premises.
SAM WEITZ
2821 Brighton 8th St., Brooklyn, N. Y.

NOTICE is hereby given that License No. EB 2250 has been issued to the undersigned to sell beer, at retail under Section 107 of the Alcoholic Beverage Control Law at 966 Halsey Street, Borough of Brooklyn, County of Kings, to be consumed on the premises.
H. E. WITTMER
966 Halsey St., Brooklyn, N. Y.

NOTICE is hereby given that License No. EB 2256 has been issued to the undersigned to sell beer, at retail under Section 107 of the Alcoholic Beverage Control Law at 1403 Coney Island Ave., Borough of Brooklyn, County of Kings, to be consumed on the premises.
FRIED'S FINE DEL. INC.
1403 Coney Island Ave., Brooklyn, N. Y.

NOTICE is hereby given that License No. EB 682 has been issued to the undersigned to sell beer, at retail under Section 107 of the Alcoholic Beverage Control Law at 135 Grand Street, Borough of Brooklyn, County of Kings, to be consumed on the premises.
ANNA ALLEN
135 Grand St., Brooklyn, N. Y.

NOTICE is hereby given that License No. EB 2155 has been issued to the undersigned to sell beer, at retail under Section 107 of the Alcoholic Beverage Control Law at 4813 Church Ave., Borough of Brooklyn, County of Kings, to be consumed on the premises.
NATHAN MECHICK & PHILIP ALPERIN
4813 Church Ave., Brooklyn, N. Y.

NOTICE is hereby given that License No. EB 550 has been issued to the undersigned to sell beer, at retail under Section 107 of the Alcoholic Beverage Control Law at 546 Fulton Street, Borough of Brooklyn, County of Kings, to be consumed on the premises.
BROOK-ROSE CORPORATION
d/b/a Rosemont Ballroom
540 Fulton St., Brooklyn, N. Y.

NOTICE is hereby given that License No. EB 1516 has been issued to the undersigned to sell beer, at retail under Section 107 of the Alcoholic Beverage Control Law at 890 Rutland Rd., Borough of Brooklyn, County of Kings, to be consumed on the premises.
SARA BRODSKY
890 Rutland Rd., Brooklyn, N. Y.

TILŽĖS SPAUDIMO

Aukso Altoriukas, paprastu apdaru	50c
Ta pati knyga, Celuliodas gražiu apdaru su antspaudais	$1.60
Vainikėlis, jaunuomenės maldų knygelė	35c
Ta pati knyga, minkštais, tvirtais viršais	$1.35
Kantičkos, visokių giesmių knyga	$1.75
Sapnų knyga, apdaryta su paveikslais	$1.60
Tūkstantis naktų, didelė knyga apdaryta	$3.00
Lengvas būdas išmokt angliškai	35c
Mikaldos Pranašavimai	25c
Girtuoklių Gadzinkos	15c
Sveikata ligoniams, aprašo apie 300 visokių vaistiškų augalų ir kam jie yra naudingi	25c
Trajenkės, stambios, pakelis arba 3 pakeliai už	60c $1.50

M. Žukaitis,
334 Dean Rd.,
SPENCERPORT, N. Y.

LICENSES

NOTICE is hereby given that License No. EB 1559 has been issued to the undersigned to sell beer, at retail under Section 107 of the Alcoholic Beverage Control Law at 1466 Nostrand Ave., Borough of Brooklyn, County of Kings, to be consumed on the premises.
JOE SAAVEDRA, MANUEL CHAO & JOSEPH SCHAMBERGER
d/b/a Joe's Diner
1466 Nostrand Ave., Brooklyn, N. Y.

NOTICE is hereby given that License No. GB 2120 has been issued to the undersigned to sell beer, at retail under Section 107 of the Alcoholic Beverage Control Law at 415 Tompkins Ave., Borough of Brooklyn, County of Kings, to be consumed off the premises.
SAMUEL PRESSER
415 Tompkins Ave., Brooklyn, N. Y.

NOTICE is hereby given that License No. GB 10675 has been issued to the undersigned to sell beer, at retail under Section 107 of the Alcoholic Beverage Control Law at 534 Throop Ave., Borough of Brooklyn, County of Kings, to be consumed off the premises.
ALICE SAVAGE
534 Throop Ave., Brooklyn, N. Y.

NOTICE is hereby given that License No. GB 1865 has been issued to the undersigned to sell beer, at retail under Section 107 of the Alcoholic Beverage Control Law at 5302 Clarendon Rd., Borough of Brooklyn, County of Kings, to be consumed off the premises.
MICHAEL SLONIMSKY
5302 Clarendon Rd., Brooklyn, N. Y.

NOTICE is hereby given that License No. GB 10619 has been issued to the undersigned to sell beer, at retail under Section 107 of the Alcoholic Beverage Control Law at 155 Harrison Ave., Borough of Brooklyn, County of Kings, to be consumed off the premises.
WILLIAM HOROWITZ
155 Harrison Ave., Brooklyn, N. Y.

NOTICE is hereby given that License No. GB 1860 has been issued to the undersigned to sell beer, at retail under Section 107 of the Alcoholic Beverage Control Law at 1808a Fulton St., Borough of Brooklyn, County of Kings, to be consumed off the premises.
MARIA SCHMIDT
d/b/a Four Star Delicatessen
1808a Fulton St., Brooklyn, N. Y.

NOTICE is hereby given that License No. GB 1287 has been issued to the undersigned to sell beer, at retail under Section 107 of the Alcoholic Beverage Control Law at 2976 Quentin Rd., Borough of Brooklyn, County of Kings, to be consumed off the premises.
ABRAHAM DAVIDOFF
2976 Quentin Rd., Brooklyn, N. Y.

NOTICE is hereby given that License No. GB 1343 has been issued to the undersigned to sell beer, at retail under Section 107 of the Alcoholic Beverage Control Law at 500 Prospect Pl., Borough of Brooklyn, County of Kings, to be consumed off the premises.
PATRICK BURKE
500 Prospect Pl., Brooklyn, N. Y.

NOTICE is hereby given that License No. GB 11597 has been issued to the undersigned to sell beer, at retail under Section 107 of the Alcoholic Beverage Control Law at 206 DeKalb Ave., Borough of Brooklyn, County of Kings, to be consumed off the premises.
MARIA MARCHESANO
d/b/a Adelphi Grocery
206 DeKalb Ave., Brooklyn, N. Y.

NOTICE is hereby given that License No. GB 6986 has been issued to the undersigned to sell beer, at retail under Section 107 of the Alcoholic Beverage Control Law at 1866 Fulton Street, Borough of Brooklyn, County of Kings, to be consumed off the premises.
FRIEDA MAYDAG
1866 Fulton St., Brooklyn, N. Y.

NOTICE is hereby given that License No. GB 11280 has been issued to the undersigned to sell beer, at retail under Section 107 of the Alcoholic Beverage Control Law at 115 Floyd Street, Borough of Brooklyn, County of Kings, to be consumed off the premises.
RAMIRO DISDIER
115 Floyd St., Brooklyn, N. Y.

NOTICE is hereby given that License No. GB 2108 has been issued to the undersigned to sell beer, at retail under Section 107 of the Alcoholic Beverage Control Law at 1261 Myrtle Avenue, Borough of Brooklyn, County of Kings, to be consumed off the premises.
HERMAN HEBBELER
1261 Myrtle Ave., Brooklyn, N. Y.

NOTICE is hereby given that License No. RL 7695 has been issued to the undersigned to sell beer, wine and liquor at retail under Section 107 of the Alcoholic Beverage Control Law at 277 Grand Street, Borough of Brooklyn, County of Kings, to be consumed on the premises.
VERONICA VIRBUKAS
277 Grand St., Brooklyn, N. Y.

SANDĖLIS VISOKIŲ
ŠAKNŲ IR ŽOLIŲ

Kadangi uogos, Liepos žiedai, pelunas, alerų šaknys, ramunėliai, apvyniai, gumbažolės, trukžolės, valeri jonai galima gauti ant svarų po 70c svaras, arba bile kokių 6 svarai už $3.30.

Taipgi aš turiu visokių sutaisytų žolių pakeliuose su angliškais ir lietuviškais užvadinimais, kam jos naudingos ir kaip vartoti.

Nervų arbata	85c
Vidurių reguliatorius	60c
Dusulio arbata	60c
Kokliušo arbata	60c
Ramatų žolės	60c
Trajankos 60c arba 3 pk.	$1.50.

Žolių knygelė aprašo visokias žoles ir šaknis—25c. Mikaldos pranašystės—25c. Sapnų knygelė, atmena gerai sapnus su kazyrų nukėlimais ir planetų atspėjimais 35c.

Lengvas būdas išmokti angliško kalbos be kito pagelbos 35c.

M. ŽUKAITIS
334 Dean Street
SPENCERPORT, N. Y.

CHARLES J. ROMAN
(Ramanauskas)

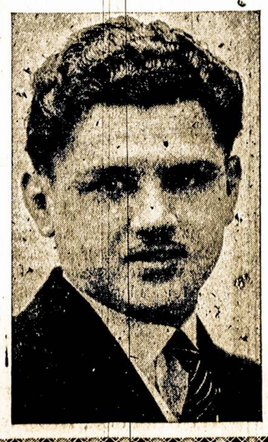

LAIDOTUVIŲ
DIREKTORIUS

Liūdėsio valandoje kreipkitės prie manęs dieną ar naktį, greit suteiksime moderniška patarnavimą.

Patogiai ir gražiai moderniškai įruošta mūsų šermeninė. Mūsų patarnavimu ir kainomis būsite patenkinti.

1113 Mt. Vernon Street
PHILADELPHIA, PA.
Telefonas Poplar 4110

FRANK DOMIKAITIS
RESTAURACIJA
417 Lorimer St. — "Laisvės" Name — Brooklyn
GERIAUSIOS RŪŠIES VALGIAI
Gaminami Europiško ir Amerikoniško Stiliaus
Pulkūs lietuviško Namų darbo kilbasai ir kepta paršiena
Gaspadoriškai nuvirti Kopūstai ir Barščiai
ATDARA NUO ANKSTI RYTO IKI VĖLAI VAKARO
Visada yra gražus pasirinkimas pieniškų valgių ir daržovių—virtų ir žalių.

MATEUŠAS SIMONAVIČIUS
Gražiai Įrengta Susiėjimams Įstaiga

Vietos ir importuotos degtinės ir vynai, geriausių bravorų alus ir ėlius. Kada būsite Brooklyne, užeikite susipažinti.

Kiekvieną subatą karšta vakarienė. Atskiras kambarys, užėjimui su moterimis. Nedėliomis atdaras nuo 1 val. dieną iki vėlai.

426 South 5th Street **Brooklyn, N. Y.**
Blokas nuo Hewes St. eleveiterio stoties. Tel. Evergreen 4-9508

VARPO KEPTUVĖ
36-40 Stagg St. Tel. Stagg 2-5938 Brooklyn, N. Y
Varpo Keptuvės Kėksai Vestuvėm ir Parėm Yra Skaniausi
Laukiame Jūsų Užsakymo
Patarnaujam krautuvėms ir įvairiems pokiliams: bankietams, vestuvėms ir parėms

Varpo keptuvė yra unijinė

THE BAKERS' (INCIDENCE) UNION LABEL

Rūgšti ruginė, saldi ruginė, čielų kviečių, čielų rugių, senvičiam duona, balta duona, Caleh ir raisin duona. Taipgi kepama roliai ir bandukės. Puikiausias pasirinkimas skaniausių kėksų-pyragų; Pineapple Cake, Apple Cake, Cheese Cake, Coffee Cake, Butter Cake, Bunke ir Spice Cake, Stollen Doughnuts, Pies, Pastries, Apple Turnovers ir Jelly Rolls.

Siunčiame duoną per paštą į kitus miestus, specialiai greitai pristato. Ant jūsų pareikalavimo, suteiksime informacijas apie svorį ir kainas.

Varpas Bakery, 36-40 Stagg Street, Brooklyn, N. Y.

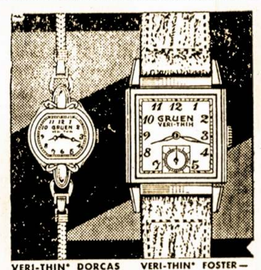

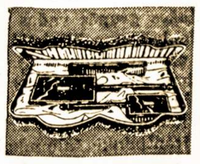

VERI-THIN* DORCAS — 15 jewels, pink gold filled case, Guildite back $33.75
VERI-THIN* FOSTER — 15 jewels, pink or yellow gold filled case, Guildite back $33.75
*REG. U. S. PAT. OFF. PATENTS PENDING

ROBERT LIPTON
JEWELER
701 Grand St. Brooklyn, N. Y.
Tarpe Graham ir Manhattan Aves.
Stokite į mūsų Kalėdinį Kliubą dabar. Mažas depozitas palaikys jums jūsų pasirinktus daiktus iki Kalėdų.

NOTARY PUBLIC
Telephone STagg 2-5043

MATTHEW P. BALLAS
(BIELIAUSKAS)
LAISNIUOTAS GRABORIUS
Liūdėsio valandoj kreipkitės pas mus. Patarnavimas bus užtikrintas ir už prieinamą kainą.
Puikiai įrengtos dvi koplyčios duodamos mylimiems pašarvoti dovanai.
660 GRAND STREET BROOKLYN, N. Y.

Chroniškos Ligos

KRAUJO, ODOS IR NERVŲ Ligos, Skilvio ir Žarnų Nesveikumai, KRAUJUOJANTI SKAUDULIAI Sėdynės ir kitokios Mėšlažarnės Ligos. Abelnai Silpnumas, Sciatika, Sąnarių Uždegimas, Reumatiški Nesveikumai, Inkstų ir Pūslės Ligos ir kiti chroniški nesveikumai Vyrų ir Moterų gydomi. Kraujo ir Šlapumo Tyrimai ir X-Spinduliai užtikrina teisingą ligos pažinimą ir tinkamą gydymą. Išvirkščiama Serumo ir Čiepų, kada reikalinga. Ateikite šiandien dėlei ištyrimo, o jūsų liga bus jums išaiškinta.

MEDIKALIS IŠTYRIMAS $2.00
DR. L. ZINS
110 East 16 St., New York
Tarp Union Sq. ir Irving Pl.
Šiokiom dienom 9 A. M.—8 P. M. Sekmadieniais 9 A. M.—2 P. M.

New Yorko ir Apielinkės Žinios

Pirmadienio Vakarą Didysis Mitingas už Browderio Laisvę

Newyorkiečiai visuomet pasišventusiai ir įspūdingai-masiniai ištiesdavo ranką neteisėtai įkalintiems ar per skaudžiai nubaustiems už menkus prasikaltimus.

New Yorkas buvo scena milžiniškų demonstracijų už Tom Mooney gyvastį ir laisvę. New Yorke įvyko didžiausios Sacco-Vanzetti gelbėjimo demonstracijos. New Yorkas stebėtinai stipriai ir pakantriai, be atlaidos kovojo už nekaltus Scottsboro vaikinus, ir už eilę kitų persekiojamų ir kalinamų žmonių.

Nestebėtina dėl to, kada šiandien matome New Yorko darbo unijas, masines organizacijas ir atskirus asmenis energingai darbuojantis už Browderio išlaisvinimą. Browderis, pirmiausis ir nepavaduojamas kovos prieš fašizmą vadas yra uždarytas keturiems metams kalėjime už menką pasporto techniškumą, už kurį daugelis kitų asmenų visai nebūtų buvę teisti, už kokį, sakoma, iš kada nors teistųjų niekas nebuvo teistas ilgiau, kaip 6 mėnesiams.

Minios newyorkiečių jaučia ir žino, kad ypatingai dabar, laikotarpyje įtemptos kovos prieš Hitlerį ir fašizmą užrubežyje ir prieš hitlerizmo agentus čionai, Browderis yra nepavaduojamas, yra labai reikalingas. Kad sugrąžinti Browderį veiklon, kad atitaisyt jam ir priešfašistiniam judėjimui daromą skriaudą, newyorkiečiai masiniai, tūkstančiais ruošiasi dalyvauti masiniame mitinge už Browderio išlaisvinimą. Masių balsas turės būti išgirstas ir išklausytas.

Didysis mitingas prakalbos įvyks pirmadienį (šį vakarą), rugsėjo 29-tą, milžiniškoj Madison Square Garden salėj, 50th St. ir 8th Ave., New Yorke. Pradžia 8 val. vakaro. Įžanga nuo 20 iki 66c.

Mitinge kalbėti atvyksta iš Kalifornijos garsus kalinys Warren K. Billings. Iš Washingtono pribus kongresmanas Marcantonio. Taipgi kalbės Elizabeth Gurley Flynn, Dr. Max Yergan ir kiti.

Dainuos Paul Robeson, paskilbęs negras solistas.

Transportininkai Pasisakė už Rėmimą Anglijos-Sovietų

Transportininkų Darbininkų Unijos nacionalė konvencija, New Yorke, pereitą ketvirtadienį 230 balsų prieš 20 pasisakė už visokeriopą paramą Anglijai, Sovietų Sąjungai ir Chinijai kovoje prieš Hitlerį ir fašizmą. Balsavimai pravesta po ilgų, per 6 valandas tuo klausimu užsitęsusių diskusijų.

Audringi aplodismentai palydėjo Michael J. Quill, internacionalio unijos prezidento pareiškimą, kad "Raudonoji Armija ir demokratinės pasaulio jėgos" sunaikins fašizmą ir išbudavos tikrą demokratiją.

Mažos grupės vadas James Gallagher, coughlinietis, norėjo pasukti konvenciją prieš rėmimą anti-fašistų, bet nieko nelaimėjo. Kalbėti jiems niekas nekliudė. Kada krikščionių frontininkų šalininkai šaudė kairėn ir dešinėn frazėmis ir epitetais į visus norinčius Hitlerio sumušimo, delegatai kantriai tylėjo. Kada kalbėjo delegatai šalininkai kovos ir pergalės ant fašizmo — delegatai entuziastiškai plojo ir balsavime parodė, kaip jie atsineša link fašizmo ir jam talkintojų.

Vokietis Prieš Nacius

Didelio susidomėjimo sukėlė darbininkas delegatas Frank Koehler, kuris atpasakojo, kaip jis jaunystėje buvęs įstojęs nacių partijon ir greitu laiku buvęs prasisiekęs į viršūnes. Kaip kariavo Vokietijos armijoj ir pradėjo skurdo ir bėdų slėgiamas matyti, kad nacių partija prisideda prie liaudies kančių didinimo ir dauginimo. Matydamas, kaip unijos buvo pasmaugtos, paskandintos kraujuose, jis pradėjo prieš nacizmą kovą. Jam pačiam prisiėjo bėgti užrubežin. Jo brolis atsidūrė koncentracijos kempėj. Jo sūnus pabėgo iš Hitlerio armijos ir su Holandų armija kovojant prieš fašizmą buvo užmuštas. Jo anūkai išblaškyti po Europą alkani ir benamiai, visa šeima sudaužyta.

Koehler sakė, jog "fašizmas turi būti sunaikintas, nežiūrint lėšų. Kurie tuo abejojate, nežinote, ką darote."

John Santo, int. unijos prezidentas, gerai atsakė tiems, kurie hitlerizmą klosto su priedanga "norėjimo taikos." Jis sakė:

"Tūli delegatai sako, kad jie nori taikos, o mes karo. Tai ne tiesa. Mes norime taikos. Kožnas protingas ir normalus žmogus nori taikos iš gilumos širdies. Bet ne nuo mūs priklauso nustatymas, ką mes turim, taiką ar karą, kada kas nors pradeda ant mūs karą. Ne mes pradėjom tą pasaulio suirutę, bet Hitleris, ir taip ilgai, kaip jis yra ir turi laisvę ant žemės paviršiaus, jūs neturėsite taikos, jūs turėsite karą.

"Žinoma, mes galime turėti taiką, jeigu mes priimame viską, ką jis nori su mumis daryti. Jeigu mes sutiktume paversti pasaulį milžiniška koncentracijos kempe, įimant ir Jungtines Valstijas, mes galime turėti taiką. Mes galime turėti koncentracijos kempės taiką. Mes galime turėti kalėjimo taiką. Mes galime turėt sušaudymo taiką. Mes galime turėt kapinių taiką."

Matomai transportininkai nenorėjo tokios taikos, jie pasisakė už visapusišką rėmimą kariaujančių prieš fašizmą.

"Generolas Suvorovas" Palikta 2 Savaitei

Puikus vėliausias Sovietų judis "Generolas Suvorovas" rodomas antra savaitė Stanley Teatre, 7th Ave. ir 42nd St., New Yorke. Įžanga iki 1 v. dieną tik 20c.

Per pirmą savaitę lankytojų skaičius sumušė visus to teatro lankymo rekordus. To pasekmėj judis paliktas antrai savaitei ir teatro vedėjai paskelbė, jog teatre ir ateityje bus rodoma parinktinės užrubežinės filmos.

Suvorovą, genijų generolą, sumušusį Napoleono armijas, atvaizduoja paskilbęs Sovietų artistas Čerkasovas. Toj pat programoj rodoma filma "Stalinas kalba." Filmoj girdima istoriškoji Stalino prakalba jau prasidėjus karui ir matoma minios klausytojų. Taipgi rodoma scenos iš šio karo.

Belikus kišeniuje 12 centų ir tikėdamos išmetimo iš namų, Margaret Webber, 55 m., nusinuodijo gasu savo apartmente, 153 W. 80th St., N. Y.

Šnipus Dengia Riksmu Apie "Komunizmą"

Brooklyno Federaliam Teisme, kur teisiama 16 nacių šnipų už šniukštinėjimą ir šmugeliavimą nacių Vokietijon J. V. apsigynimo sekretų, pradėta naudoti Hitlerio taktika—skaldyti ir bauginti savo opoziciją riksmu apie "komunizmą."

Šnipų advokatai, iš kurių du jau yra gynę Joseph McWilliams, vadą anti-semitiškų krikščionių mobilizatorių, ir krikščionių frontininkų, desperatiškai stengėsi prikabinti vyriausiam valdžios liūdininkui William G. Sebold, Vokietijoj gimusiam Amerikos piliečiui "komunistinius" ryšius.

Klausinėjant, Seboldas, matomai, nesuprasdamas jokių skirtumų tarp įvairių radikalių judėjimų, patsai prisipažino dirbęs Workmen's Circle Kempėj, kuri, anot jo, esanti "komunistų." Žemiau sekamame kaltinamųjų gynėjo advokato George W. Herz kamantinėjime Seboldo aiškiai matosi pastangos Seboldui kaip nors prikabinti "komunizmą."

Adv.—Ar gali įvardinti porą (vasarotės kempių)?

Sebold—Taip, galiu įvardinti vieną: Workmen's Circle Kempę.

Ad.—Ar žinai, kas ją valdo?

S.—Komunistai.

Ad.—Ar turėjote keblumų gauti darbą pas Komunistų Partiją, kuri valdo tą kempę?

S.—Aš nieko neturėjau su Komunistų Partija.

Ad.—Ar kas jus rekomendavo komunistų organizacijai, kuri valdo tą kempę?

S.—Ne. Aš nuėjau samdymo agentūron.

Ad.—Aš tavęs neklausiau, ką tu darei. Aš klausiau, ar kas tave rekomendavo?

S.—Ne.

Ad. Kur ta komunistų kempė randasi?

S—Prie aukštutinio Hudson.

Ad.—Kur?

S.—Netoli Poughkeepsie.

Ad. Kaip ilgai ten dirbai?

S.—Per visą sezoną.

Ad.—Ar turėjai pasirašyti kokią ištikimybę Komunistų Partijai pirm gausiant darbą?

S.—Aš nieko bendro neturėjau su Komunistų Partija.

Pieno kainos žadama pakelti iki 18c už kvortą.

PRANEŠIMAI

BROOKLYN, N. Y.

Šv. Jurgio draugijos bertaininis susirinkimas įvyks trečiadienį, spalio 1 d., 7:30 va. v., Liet. Am. Piliečių Kliubo salėje, 280 Union Ave. Nariai prašomi dalyvauti ir savo mokesčius užsimokėti.

Sekr. **Ch. Nečiunskas.**
(229-231)

REIKALAVIMAI

Reikalinga moteris prie namų ruošos ir prižiūrėti du vaikus. Gaus kambarį ir valgį, taipgi ir atlyginimą. Prašome rašyti sekamu antrašu: L. Baronas, 234 E. Filbert St., East Rochester, N. Y. (229-231)

PAJIEŠKOJIMAI

Pajieškau ir prašau atsiliepti asmens, kuris man parašė laišką ir pasirašo tik "Supagarba" ir nepadavė savo antrašo.

Aš norėčiau gauti daugiau informacijų apie tą ypatą, kuri tame laiške minima. Norėčiau susipažinti su to laiško autoriu. Prašau paduoti man savo vardą ir antrašą.

Alex Beniušis, 39 Downing St., Newark, N. J. (228-9)

BROOKLYN
LABOR LYCEUM
DARBININKŲ ĮSTAIGA
Salės dėl Balių, Koncertų Bankietų, Vestuvių, Susirinkimų ir tt. Puikus steičius su naujausiais įtaisymais. Keturios bolių alleys.
Kainos Prieinamos
949-959 Willoughby Ave.
Tel.: STagg 2-3842

Nešvariai Apsirengęs, Bet Sąžinė Švari

"Aš žmogelis menkutis, aš kirminėlis, aš niekų niekas!"

"Klausykite, gerieji žmonės! Skriaudžia Liubimą Torcovą, iš namų laukan varo. O kuo aš ne svečias? Už ką mane varo? Aš ne švariai apsirengęs, bet mano sąžinė švari. Aš ne Kuršonovas: aš varguolių neapiplėšdinėju, kito be laiko į kapus nenuvariau, pačios pavyduliavimu neužgraužiau... Mane varo, o jis pirmas svečias, jį į priešakinę kertę sodina. Jis — tas pasaulio išmata — priimamas už malonų svečią, vien dėl to, kad jis daug aukso turi, kurį yra susigrobęs iš varguolių, juos nuskriausdamas."

Taip girdėsite kalbant Povilą Ventą Liubimo Torcovo rolėje, Aido Choro perstatomam muzikališkame veikale, 12 d., spalių, Labor Lyceum svetainėje, 949 Willoughby Ave., Brooklyn, N. Y.

Ar šis su švaria sąžine žmogelis, žemės kirminėlis laimėjo savo tikslą? Atėję parengiman patys matysite ir galėsite patys spręsti.

Bilietai į šį parengimą galima gauti pas aidiečius, "Laisvėje" ir pas komiteto narę Evą Mizarienę.

Aido Choro Koresp.

Įkurtuvių Vakaras

Pereitą penktadienį, rugsėjo 26 d., Liet. Demokratų Kliubas turėjo savo naujoj vietoj — 416 Hooper St., įkurtuvių vakarėlį, kur buvo užkandžių, gėrimų ir norintieji galėjo pasišokti prie J. Kriaučiūno muzikos.

Svečių lankėsi nedaug. Gal dėl to, kad tą vakarą Piliečių Kliube buvo rodomas judis; tautininkų - hitlerininkų ponai, nors ir buvo kviesti, bet matyt, nenori nieko turėti su demokratais — neatsilankė.

Kastas Gagas, kliubo pirmininkas dėkoja svečiams už atsilankymą.

Rep.

Brooklyno 4th Avenėj įvedama naujos, žemos trafiko šviesos.

Irving Teatre Rodoma Gorkio "Motina"

Įspūdingas sovietinis judis "Motina" dabar rodomas Irving Teatre, Irving Place ir 15th St., N. Y., greta su puikia filma "Maternelle."

"Motina" atvaizduoja 1905 metų Rusijos darbo liaudies gyvenimą ir kovas, kaip jas aprašė pasauliniai garsus ir mylimas rusų rašytojas Maksimas Gorkis. Knyga yra skaityta milionų žmonių desėtkuose įvairiausių kalbų. Tie istoriški nuotikiai, stebėtinai įdomiai ir artistiškai atvaizduoti judyje, palieka neužmirštiną įspūdį.

Kariai Išvyko Armijos Pratimams

New Yorko ir New Jersey kempėse esantieji kariai, visi 44-tos divizijos daliniai, šiomis dienomis išvyko į Greensboro, N. C., kariškiems pratimams- manevrams, kurie manoma nusitęsiant gal per porą mėnesių. Ilgis pratimų priklausysiąs nuo to, kaip greitai armijos pasirodys pilnai išsipraktikavusiomis.

Pirmosios Armijos pratimuose dalyvaus apie 752,000 vyrų, po komanda generalio leitenanto Hugh Drum. Su spaudos atstovais armija palaikys susisiekimo centrą Camden, S. C.

Panuco Degėsiuose Rado Dar Vieną Kūną

Laivo Panuco griuvėsiuose rasta dar vienas kūnas iš žuvusių prieplaukos ir to laivo gaisre rugpjūčio 18-tą. Nuvežtas į Kings County lavoninę. Kadangi kūno likęs veik tik skeletonas (griaučiai), tad išaiškinti asmenybę neįmanoma.

Rockaway Vaizbos Butas siūlė pakelt subvių fėrą, kad tais pinigais pravest linijas iki Rockaways.

Įgaliavo Uniją Skelbti Childs Streiką

Childs restauranų darbininkai įgaliavo Restauranų Darbininkų Uniją, AFL, skelbti streiką, jeigu tai bus reikalinga išgavimui trumpesnių darbo valandų ir algų pakėlimo. Paliestų 3,200 darbininkų. Senoji sutartis baigiasi šį antradienį. Darbininkai nutarė sutarties nepratęsti, bet tuojau reikalauti naujos.

Reikalauja pakelt algas po $4 visiems darbininkams apart padavėjų stalan. Padavėjoms (veiterkoms) pakelti mokestį nuo 21 iki 34 centų per valandą dirbančioms pilną laiką ir iki 38c dirbančioms dalį laiko. Darbo valandas nori numažint nuo 48 iki 40 ir gauti 2 savaites vakacijų su alga.

Taksė Be Vairuotojo

Ant 8th Ave., prie 36th St., N. Y., sušumijo taksė, pradėjo pati viena be vairuotojo švaistytis po bloką. Vienu šuoliu užšoko ant šaligatvio, nuvertė trafiko rodyklį, išmušė 3 krautuvės langus, paskui atsisukus kitan šonan nuvertė dar kitą rodyklį, numušė trafiko šviesą. Keliomis sekundomis pridarė nuostolių per $1,500.

Clement Vokietaitis
LIETUVIS ADVOKATAS
66 Court Street
Brooklyn, N. Y.
Tel. Triangle 5-3622

168 GRAND STREET
Brooklyn, N. Y.
Tel. Evergreen 8-7179

Dr. J. J. Kaškiaučius
Telefonas: Humboldt 2-7964
530 Summer Ave.
Arti Chester Avenue
NEWARK, N. J.
VALANDOS: 2-4 ir 6-8
Nėra valandų sekmadieniais.

CHARLES'
UP-TO-DATE
BARBER SHOP
K. Degutis, Savininkas
Prielankus Patarnavimas
306 Union Avenue
Tarp Ten Eyck ir Maujer Sts.
BROOKLYN, N. Y.
GERAI PATYRĘ BARBERIAI

FOTOGRAFAS
Traukiu paveikslus familijų, vestuvių, kitokių grupių ir pavienių. Iš senų padarau naujus paveikslus ir krajavus sudarau su amerikoniškais. Reikalui esant ir padidinu tokio dydžio, kokio pageidaujama. Taipogi atmaliavoju įvairiom spalvom

JONAS STOKES
512 Marion St., Brooklyn
Kamp. Broadway ir Stone Ave. prie Chauncey St., Broadway Line
Tel. Glenmore 5-6191

F. W. Shalins
(SHALINSKAS)
Funeral Home
84-02 Jamaica Avenue
Opposite Forest Parkway
WOODHAVEN, N. Y.
Suteikiam garbingas laidotuves
$150
Koplyčias suteikiam nemokamai visose dalyse miesto.
Tel. Virginia 7-4499

● LIETUVIŠKA ●
UŽEIGA
Rheingold extra Dry Alus
Didelis pasirinkimas visokių VYNŲ ir DEGTINĖS
Importuotų ir Vietinių
Kasdien Turime
KARŠTŲ UŽKANDŽIŲ
Joseph Zeidat, Sav.
411 Grand St., Brooklyn

J. GARŠVA
Graborius-Undertaker
LAIDOTUVIŲ DIREKTORIUS
Išbalzamuoja ir laidoja ant visokių kapinių
VELTUI ŠERMENINĖ
(KOPLYČIA)
Parsamdo automobilius ir karietas veseliom, krikštynom ir kitkam.
231 Bedford Avenue
BROOKLYN
Telephone: EVergreen 8-9770

Didis Masių Mitingas
PALIUOSAVIMUI
EARL BROWDER
KALBĖS
Warren K. Billings
Žymus unijistas, kuris išbuvo arti 25 metų kalėjime su Tom Mooney
Vito Marcantonio
Amerikos Darbo Partijos Kongresmonas iš New Yorko
Taipgi kalbės **Dr. Max Yergan,** Nacionalio Negrų Kongreso prezidentas; **Elizabeth Gurley Flynn,** veikiančioji sekretorė piliečių komiteto už paliuosavimą Browderio. **Arturo Giovannitti,** darbininkų švietėjas ir žymus poetas; ir **Salvadore Ocampo,** Chilės senatorius ir Generalinis Sekretorius Darbo Konfederacijos.
Dainuos žymus negrų dainininkas
PAUL ROBESON
MADISON SQUARE GARDEN
8th Avenue ir 49th Street, New York City
PRAKALBOS BUS
Įvyks Pirmadienį, Rugsėjo 29 September
Pradžia 8-tą val. vakare
Rengia Piliečių Komitetas Paliuosavimui Earl Browder, kurio pirmininku yra Tom Mooney.
Rezervuotos sėdynės: 66c, 55c, 44c ir ant balkono 20c.
Bilietai gaunami išanksto Workers Bookshop, 50 E. 13 St., N.Y.C.

VIENINTĖLĖ LIETUVIŲ RAKANDŲ KRAUTUVĖ
FURNITURE
409 ir 417 Grand Street, Brooklyn, N. Y.
Tel. EVergreen 7-8451
IŠDIRBĖJAI IR PARDAVĖJAI
GERIAUSIOS RŪŠIES RAKANDŲ
Ateikite pasižiūrėti mūsų parduodamus rakandus ir palyginkite kainas su kitomis krautuvėmis.
Duodame ant lengvų išmokėjimų be jokių nuošimčių
JŪS NIEKUR NEGAUSITE PIGIAU
Kaip Petraičių Krautuvėse
M. PETRAITIENĖ IR SŪNAI
Jūs mokėsite už rakandus, o ne už išrėdymą

GREEN STAR BAR & GRILL
NAUJA LIETUVIŲ UŽEIGA
Kas nori gražiai, linksmai laiką praleisti, užeina pas "Green Star Bar and Grill," nes žino, kad visados bus patenkinti.
Linksma Parė Kiekvieną Šeštadienį!
TURIME GEROS DEGTINĖS IR VYNŲ
Ateikite pasimatyti su Giviais
Geriausias Alus Brooklyne

Štai adresas:
459 Grand St.
Skersai nuo Republic Teatro
BROOKLYN, N. Y.
Tel. Ev. 4-8698