Darbo Žmonių Dienraštis
Kaina $6.00 Metams
Užsieniuose $8.00
Brooklyne $6.50
Metams

# LAISVĖ

THE LITHUANIAN DAILY

V

No. 253 LAISVĖS ANTRASAS: 427 LORIMER STREET Telefonas STagg 2-3878 Brooklyn, N. Y., Pirmadienis, Spalių (October) 27, 1941 Pavienio Numerio Kaina 3c. Metai XXXI. Dienraščio XXIII.

## KRISLAI

**Plepa daug, gelbsti mažai.**
**Komunistai ir New Yorko rinkimai.**
**Pats save išmelagiuoja.**
**"Kalti," kam jie ginklavosi.**
**Penktas mėnuo.**
Rašo **A. Bimba.**

Patys Anglijos žmonės sako: Mūsų valdžia plepa daug, bet gelbsti Sovietų Sąjungai labai mažai.

Darbietis Strabolgi, Lordų Bute, pareiškė: "Laikotarpis nuo birželio 22 dienos iki sniegas pradėjo kristi Rusijos laukuose, buvo laikotarpis mūsų didžiausio pasižeminimo." Jis pasmerkė valdžią už neveikimą.

Jeigu Anglijos valdžia sakėsi viena galinti atsilaikyti prieš Hitlerį prieš birželio 22 dieną, tai kodėl ji dabar sakosi visai neturinti jėgų atidaryti frontą prieš Vokietiją? Tai kas pasidarė?

---

New Yorko mieste komunistai nestato kandidato į majorus. Nenori suskaldyti pažangiųjų balsus. Reikia, kad Tammany Hall kandidatas O'Dwyer nepraeitų. Daug geriau, kad rinkimus laimėtų dabartinis majoras La Guardia.

Už tai demokratai bando konservatyviškus žmones sukelti prieš LaGuardią. Kiekvienoj prakalboj O'Dwyer šaukia: La Guardia sudarė bendrą frontą su komunistais.

Žinoma, jokio fronto niekas nesudarė ir nėra. Nei LaGuardia prašė, nei komunistai siūlė jam savo balsus.

Viskas, ką jie padarė, tai, suprasdami situaciją, ištraukė savo kandidatą.

---

Pusėtinai gerai jiems atsako Thomas Dewey. O kaip, girdi, ar jūs pamiršote, kas buvo 1938 metais? Tada komunistai ištraukė kandidatą į valstijos gubernatorius, norėdami, kad demokratų kandidatas Lehmanas laimėtų rinkimuose. Ir kaip tik 105,000 balsų, kurie būtų buvę paduoti už komunistų kandidatą, Lehmanas laimėjo rinkimus. Pusėtinai tada džiaugėsi Lehman ir jo žmonės. Nei vienas komunistų nekeikė.

Tada republikonai šaukė: Demokratai sudarė bendra frontą su komunistais! O ir tada, žinoma, jokio tokio bendro fronto nebuvo. Komunistams svarbu, kad pažanga laimėtų prieš reakciją. Tuo principu jie vaduojasi visuose rinkimuose.

---

Kaip atrodo, kai laikraščio redaktoriai patys save melagiais išvadina?

Pavyzdį mums duoda "Tėvynės" štabas. Štai spalių 24 dienos laidoje ant pirmo puslapio skaitome:

"Per vienus metus sovietiško siautimo iš Lietuvos išgabeno Rusijos gilumon **60,000** lietuvių."

O ant antro puslapio editoriale skaitome: "rusai išvežė į Rusiją apie **200,000** lietuvių."

Matote, kaip melagiai nebesusikalba patys su savimi.

---

Vienas iš tų, kurie labai bijo Hitlerio pralaimėjimo šiame kare, yra "Naujienų" redaktorius Grigaitis. Jis tą įrodo dėdamas laikraštin Hitlerio agento Ancevičiaus radijogramas ir šiaip be paliovos plūsdamas Sovietų Sąjungą.

Savo šitą baimę jis taipgi įrodo prakeikimu bolševikų, kam jie apginklavo Sovietų Sąjungą prieš šį karą. Štai jums:

"Bolševikai labai girdavosi savo 'progresu' pramonėje ir žemės ūkyje ir kalbėdavo apie 'socializmo statybą'. Tiktai dabar išeina aikštėn, kad tai buvo daugumoje **karo pabūklų gamybos** plėtojimas. Rusijos žmonės gyveno pusbadžiais, vaikščiojo apdriskę, neturėjo paprasčiausiųjų kultūringo gyvenimo patogumų, bet karo gamyba augo. 'Vsio dlia

(Tąsa ant 5-to pusl.)

# ROOSEVELTAS SMERKIA NACIUS UŽ NEKALTŲ ŽUDYMĄ

## Amerikos Ministeris Įžiūri Karą su Japonija

### Mato Didžiausią Reikalą Remt Sovietų Sąjungą

**Washington.** — Amerikos karinio laivyno ministeris Frank Knox pareiškė, kad beveik neišvengiamas susikirtimas su Japonija: santikiai tarp Jungtinių Valstijų ir Japonijos "labai įveržti." Ministeris Knox sakė:

**"Mes esame įsitikinę, kad japonai neturi jokios intencijos atsisakyt nuo svetimų žemių užiminėjimo. Jeigu jie ir toliau eis tuom keliu, tai susikirtimas (su Amerika) neišvengiamas."**

Japonų intencijos yra atkreiptos ir prieš Sovietų Sibirą.

Susidūrimas su Japonija užkirstų Amerikai kelią gabent karo reikmenis Sovietam į Vladivostoko prieplauka, kaip nurodė Knox ir pridūrė:

**"Palaikyt Rusijos armiją kovojančia yra vienas greičiausių ir svarbiausių reikalų šiame kare."**

Jis priminė, jog vien per šiaurinę, užšalančią Sovietų prieplauką Archangelską sunku būtų pristatyt jiem, kiek reikiant, karo pabūklų. Bet to, vokiečių orlaiviai galėtu bombarduot laivus, plaukiančius su parama Sovietam per pralaužtus vandenyno ledus.

#### JAPONAM ATRODO, KAD AMERIKA NUOLAIDAUJANTI JIEMS

Valdiška Amerikos Marininkystės Komisija paskelbė, jog nuo šiol Vladivostoko prieplauka, Sibire, bus mažiau naudojama įgabenimui reikalingų Sovietam dalykų.

Japonijos valdovai žiūri į tokį Marininkystės Komisijos patvarkymą, kaip į nuolaidavimą japonam.

## PADVIGUBINT SKAIČIŲ TANKŲ AMERIKAI, REIKALAUJA PREZID. ROOSEVELTAS

**Washington.** — Prezidentas Rooseveltas pranešė, jog jis reikalaus kongreso paskirt pinigų, kad galima būtų pastatyt dveja tiek daugiau tankų, negu dabar yra statoma pagal pirmesnius planus. Karo patyrimai šiaurinėje Afrikoje ir Rusijoje įrodė, jog Amerikai reikia kuo daugiausia tankų, sakė prezidentas.

Teigiama, kad, pagal Roosevelto programą, turėtų būt pabudavojama bent po 25 tūkstančius tankų per metus šioje šalyje.

**Amerika Išleisianti 240 Bilionų Dolerių Ginklam, jei Karas Užsitęs**

Amerikos valdininkai kalba, kad vietoj paskirtų 60 bilionų dolerių šiai šaliai ginkluoti reikės išleist 120 bilionų tam tikslui. Bet kai kurie valdžios nariai privačiai išreiškia nuomonę, kad jeigu karas tęsis ketverius ar penkerius metus, tai Jungtinės Valstijos gal išleis apie 240 bilionų dolerių įvairiems pabūklams ir prisirengimams prieš Hitlerį ir kitus fašistinius diktatorius.

## 60,000 Newyorkiečių Reikalauja Naujo Fronto Prieš Nacius

**New York.** — Darbo Federacijos ir CIO unijų suruoštame mitinge šeštadienį, Madison Square parke, dalyvavo 60,000 žmonių, reikalaudami suvienyt Ameriką kovai prieš Hitlerį ir šaukdami atidaryt naują, vakarų karo frontą prieš fašistus. Mitinge tarp kitų, kalbėjo ir New Yorko majoras LaGuardia.

## *Lenkų Ministeris Palaidotas su Krauju, Kurį Naciai Praliejo*

**London.** — Miręs Lenkijos teisingumo ministeris Hermanas Lieberman, socialistų vadas, tapo palaidotas, pagal jo išreikštą pageidavimą, arti Karolio Markso kapo, Highgate kapinėse. Į Liebermano grabą buvo įdėta kraujais permirkusios žemės, kuri slaptai atvežta iš griovio ties Skapzysko kaimu Lenkijoj. Tame griovyje palaidota 300 lenkų darbininkų, kuriuos naciai sušaudė. Kruvinosios žemės atvežė vienas lenkas, pabėgęs iš nacių užimtos Lenkijos.

Lenkijos prezidentas Vladislavas Račkevič ant Liebermano grabo uždėjo Didįjį Baltojo Arelio Kaspiną, aukščiausią lenkų garbės ženklą.

---

**Maskva,** spal. 24. — Sovietai pajuokia vokiečių skelbimus, kad iie pasiekę punktus tik už 37 ar 35 mylių nuo Maskvos.

---

**Roma.** — Italijos užsienių reikalų ministeris Ciano, Mussolinio žentas, lankėsi pas Hitlerį karo fronte.

## Naciai Susilauks Baisaus Atsiteisimo už Savo Žvėriškumus, Sako Prezidentas

**Washington.** — Prezidentas Rooseveltas išleido pareiškimą, aštriai pasmerkdamas nacius, kad jie žudo po 50 ir 100 nekaltų imtinių (įkaitų) už tai, jog kas kitas kartais užpuola kokį nacį Hitlerio pavergtuose kraštuose.

#### ROOSEVELTO PAREIŠKIMO TEKSTAS:

**"Kad tuzinais yra žudomi nekalti imtiniai (įkaitai), keršijant jiem už tai, jog kas kitas kai kur užpuola vokiečius kraštuose laikinai esančiuose po nacių padu, toks nacių elgimasis sukelia apmaudą ir pasibjaurėjimą net šiandieniniame pasaulyje, kuris jau apsipratęs su kančiomis ir žvėriškumais. Civilizuotos tautos jau nuo seniai priėmė tą pamatinę tiesą, kad joks žmogus neturi būt baudžiamas už kito žmogaus darbus.**

**"Negalėdami suimt asmenų dalyvavusių tuose užpuolimuose, naciai parodo tikrąjį savo charakterį ir paskerdžia po 50 ar 100 nekaltų žmonių. Tie, kurie norėtų 'sandarbininkaut' su Hitleriu arba numaldyt jį nuolaidomis, negali užmiršt šio baisūniško priminimo iš jo pusės.**

**"Naciai būtų galėję pasimokint iš praeito karo, jog terorizmu negalima sudaužyt žmonių dvasią. Ažuot to jie dabar plečia sau 'lebensraumą' (gyvenimui plotą) ir 'naująją tvarką' tokiomis bedugniai - žvėriškomis baisenybėmis, prie kokių net jie patys pirmiau nebuvo prisiartinę.**

**"Tai yra veiksmai desperacijon įpuolusių žmonių, kurie savo širdyse žino, kad jie negali laimėti. Žvėriški žiaurumai niekada negali suteikt Europai taikos ir ramybės. Jie tik sėja neapykantos pasėlį, o jis kurią nors dieną atneš jiem patiem pasibaisėtiną atlyginimą."**

#### CHURCHILL ĮSPĖJA, KAD BUS ATKERŠYTA ŽUDEIKOM NACIAM

**London.** — Anglijos ministeris pirmininkas Winston Churchill pareiškė, jog naciam bus atkeršyta už masinį žudymą nekaltų civilių imtinių (įkaitų) Francijoj ir už panašias žudynes kituose pajungtuose kraštuose; o **"skerdynės, kurias naciai daro užimtuose Rusijos plotuose, tai viršija visus nuožmiausius žiaurumus, kurie tik buvo žinomi nuo tamsiausių ir žvėriškiausių žmonijos amžių,"** sakė Churchill.

#### VISUOTINAS FRANCŪZŲ STREIKAS PRIEŠ NACIŠKAS ŽUDYNES

Laisvųjų Francūzų vadas gen. de Gaulle per radiją atsišaukė į visus užimtos ir neužimtos Francijos žmones, kad ateinantį penktadienį per penkias minutes nustotų dirbę fabrikuose, laukuose ir namuose ir stovėtų visai nejudėdami, tyliai protestuodami, kad hitlerininkai urmu žudo nekaltus francūzus.

## Lewis Atmetė Roosevelto Prašymą Neskelbt Mainų Streiko

**Washington.** — Jungtinės Mainierių Unijos pirmininkas John L. Lewis atmetė prez. Roosevelto prašymą nestabdyt darbą angliakasyklose, priklausančiose plieno kompanijoms, ir paskelbė streiką 53,000 mainierių dirbančių tokiose kasyklose. Lewis svarbiausiai reikalauja pripažint uniją.

Šis mainierių streikas paliečia plieno kompanijų angliakasyklas Pennsylvani joj, West Virginijoj, Illinojuj, Kentucky ir Alabamoj.

---

**Berlyne** pasklido nepatvirtinti gandai, kad pirmosios nacių eilės esančios jau tik už 20 mylių nuo Maskvos.

---

**Berlin.**—Pleška gaisrais vokiečių užimtas Charkovas.

## Senato Komisija už Laivų Ginklavimą ir Jų Plaukimą Visur

**Washington.** — Senatorių komisija užsieniniais reikalais 13 balsų prieš 10 užgyrė sumanymus, reikalaujančius atšaukt tuos bepusiškumo (neutralumo) įstatymo posmus, kurie draudžia prekiniams Amerikos laivams ginkluotis ir plaukti į vandenis nužymėtus kaipo karinius.

Senato komisijos tarimas dabar yra pervestas visam kongresui spręsti. Tarimo tikslas — duot geresnę galimybę Amerikos laivams gabent karo reikmenis šalims kovojančioms prieš Hitleri ir kitus fašistinius užpuolikus.

---

**Roma.** — Anglų orlaiviai per 6 valandas bombardavo Neapolį, Italijoj.

---

**Roma.** — Mussolinis pavarė bei pakeitė 19-ką fašistų vadų.

## Vokiečiai Užėmę Charkovą ir Perėję Doneco Upę

### Sako, kad Jie Laimį ir Kitose Fronto Dalyse

**Berlin.** — Naciai pranešė, kad šeštadienį jie užėmę Charkovą, apie 840,000 gyventojų pramoningą miestą, Doneco srityje.

---

**Berlin.** — Naciai sako, kad jie užėmę ir Bielgorodą, geležinkelių centrą, 47 mylios į šiaurius nuo Charkovo, ir pasivarę tiek pirmyn linkui Rostovo, kad jiem viso telieką 20 mylių pasiekt šį miestą, vadinamą vartais į Kaukazo žibalo šaltinius.

Maskvos fronte, girdi, naciai nuolat, nors ir povaliai varąsi pirmyn, nežiūrint sovietinių barikadų ir nepaisant daugybės apsnigtų minų.

Leningrado fronte vokiečiai sakosi atmušę Sovietų pėstininkų bandymus persikelt per Nevos upę. Naciai, esą, taipgi pažengę pirmyn Perekopo srityj, Krimo fronte.

Vokiečių žinių agentūra skelbia, kad jų orlaiviai Maskvos srityje sudaužę 27 sovietinius tankus, 150 motorinių sunkvežimių, 21-ną garvežį ir 18 prekinių traukinių, o Doneco ir Maskvos frontuose per dieną sunaikine 84 Sovietų orlaivius.

## KONGRESMANO HAM. FISHO SEKRETORIUS ĮKALTINTAS KAIP NACIŲ BIČIULIS

**Washington.** — George Hill, sekretorius republikono kongresmano H. Fisho, tapo įkaltintas kaip slaptas nacių sėbras. Federalis prisiekdintų posėdininkų teismas įkaltino jį už sekamus prasižengimus:

George Hill turėjo pažintį su Hitlerio propagandos agentu G. Sylvesteriu Vierecku, bet kreivai prisiekė, būk nepažįstąs to gaivalo. Hill po prisieka užsigynė, būk nieko nežinąs, ar be pašto ženklų (markių) buvo tūkstančiais siuntinėjama kalbos kongreso narių, kurie kalbėjo prieš Amerikos pagalbą šalims kovojančioms prieš Hitlerį. — Kongresmanai ir senatoriai turi teisę siuntinėti kiekvienas tiktai savo kalbas veltui per paštą.

#### SKANDALAS PRIEŠ - SOVIETINIO KONGRESMANO PASTOGĖJE

Kvočiamas G. Hill prisipažino, kad jis gavo 12 tūkstančių dolerių, bet užslėpė, iš kur jam tie pinigai įplaukė. Hillo bosas kongresmanas Ham. Fish yra nuo seniai žinomas fašistų pataikūnas ir aršus priešas Sovietų Sąjungos ir komunistų.

## *Sovietų Bomba Odesoj Užmušė 50 Fašistų Oficierių*

**Bucharest,** Rumunija. — Sovietų palikta užtaisyta bomba arti policijos stoties Odesoj, sprogdama, praeitą savaitę užmušė rumunų generolą Glojojeanu ir apie 50 kitų Rumunijos ir Vokietijos oficierių. Ta bomba buvo nustatyta sprogt paskirtu laiku, po Sovietų kariuomenės pasitraukimo iš Odesos.

(Sovietiniai pranešimai sako, jog iš Odesos buvo laivais išgabenta ir beveik visi gyventojai.)

#### KIJEVE VOKIEČIUS NUSTEBINO PAVĖLUOTI SPROGIMAI

Vokiečiai praneša, kad raudonarmiečiai, pasitraukdami iš bile vietos, palieka minas ir bombas užtaisytas eksploduot po paskirto laiko. Tokiu būdu, sako, Sovietam pasitraukus iš Kijevo, užėmus miestą vokiečiam, tos minos ir bombos sukėlė didžius gaisrus, kurie pleškėjo penkias dienas ir sunaikino 20 blokų namų vidurmiestyje.

## Vokiečių Šturmavimai Prieš Maskvą Abelnai Atmušti

**Kuibišev,** SSRS. — Vokiečiai, rumunai ir suomiai įtužusiai atakuoja Sovietus Maskvos fronte ir dviejuose punktuose fašistai su tankais ir šarvuotais automobiliais prasimušė kiek pirmyn Možaisko srityj, bet kitur raudonarmiečiai atmušė užpuolikus atgal. Per pačias pirmąsias valandas savo naujų šturmavimų fašistai čia prarado du batalionus kariuomenės ir 70 tankų.

Naciai ir jų talkininkai taipgi įnirtusiai atakuoja Sovietus Krimo fronte ir su galingomis jėgomis briaujasi linkui Rostovo prie Dono upės. Krimo srityje tapo atmuštos nacių atakos.

---

**ORAS.** — Šį pirmadienį būsią lietaus ir šiltoka.

# LAISVĖ

LITHUANIAN DAILY, PUBLISHED By
The Laisve, Inc.
Every day except Sunday
Established April 5, 1911
427 LORIMER STREET, BROOKLYN, NEW YORK
Tel. Stagg 2-3878

President — Jos. Weiss
Secretary Treasurer — J. Gaslunas
Editor — Roy Mizara

SUBSCRIPTION RATES:

| | |
|---|---|
| United States, per year | $6.00 |
| United States, six months | $3.25 |
| Brooklyn, N. Y., per year | $6.50 |
| Brooklyn, N. Y., six months | $3.50 |
| Foreign countries, per year | $8.00 |
| Foreign countries, six months | $4.00 |
| Canada and Brazil, per year | $6.00 |
| Canada and Brazil, six months | $3.50 |

Entered as second class matter March 11, 1924, at the Post Office at Brooklyn, N. Y., under the Act of March 3, 1879.


## *Kaip "Keleivis" Teisina Lietuvos Žmonių Apiplėšimą*

Kada Lietuvoj buvo tarybinė valdžia, kada iš Lietuvos išveždavo kelis šimtus svarų sviesto į Sovietų Sąjungą, o iš ten šimtais vagonų į Lietuvą gabeno gazoliną, anglis, plieną, karasiną ir kitas reikmenis, tai tada "Keleivis" ir kita hitlerininkų spauda kėlė skandalą, būk "Sovietai iš Lietuvos viską išveža".

Kada Lietuvą pavergė budelis Hitleris su fašistų šaika ir viską plėšia, vagia, tai "Keleivis" teisina hitlerininkus. Štai Hitlerio apmokamas dr. Ancevičius pranešė "Naujienoms", kad dar šiais metais įsakyta išvežti iš Lietuvos į Vokietiją:

"150,000 tonų javų
250,000 tonų bulvių
70,000 tonų gyvulių
14,000 tonų sviesto
70,000 tonų pašaro
10,000 tonų šiaudų."

"Keleivio" No. 43, iš spalių 22 dienos, persispausdino tą iš "Naujienų".

Tai baisus Lietuvos apiplėšimas. Pamąstykite, iš Lietuvos, kurią fašistai jau pirmomis dienomis plėšė, išvežė 150,000 tonų javų, 250,000 tonų bulvių ir 14,000 tonų sviesto! Reiškia, Lietuvos žmoneliai bus palikti badauti.

Ar jūs manote, kad "Keleivis" pasakys Amerikos lietuviams, ką tas reiškia? Nieko panašaus! Tas hitlerininkų organas štai kaip Lietuvos žmonių apiplėšimą teisina:

**"Žinoma, vokiečiai už tuos produktus Lietuvos ūkininkams užmokės".**

"Keleivis" tvirtina, kad Hitleris Lietuvos ūkininkams "užmokės". Tai yra bjaurus melas ir Amerikos lietuvių apgavimas! "Keleivis" gali pasakoti arabiškas istorijas apie "užmokėjimą", bet jis žino, kad taip nėra. Jis žino, kiek pereito karo laiku kaizerio armija Lietuvos gyventojams "užmokėjo" ir ko buvo po karo verti kaizerio "pinigai" ir "kortelės." Hitlerio gaujos plėšia pavergtus kraštus nei nežadėdamos mokėti. Bet "Keleivis" teisina tą fašistų žygį.

## *"Keleivis Persispausdina Hitlerio Propagandą*

Socialhitlerininkų "Keleivis" stengiasi persispausdinti kiekvieną melą, kiekvieną Goebbelso išmislą. Kiekvienam aišku, kad Hitlerio pavergtoj Lietuvoj laikraščiai rašo **tik tą, kas Hitleriui reikia,** kaip ir kituose Hitlerio pavergtuose kraštuose. Bet "Keleivis" nuolatos persispausdina tą fašistų medžiagą ir klaidina Amerikos lietuvius.

"Keleivis" (No. 43), persispausdino per Kauno radiją ...perskaitytą Lietuvos gyventojams straipsnį... kuris buvo paimtas iš "Į Laisvę", hitlerininkų laikraščio.

Tame pat "Keleivio" numeryj perspausdinta ir kita hitlerininko Merkelio prakalba, kurią tas sakė per Kauno radiją, neva apie "raudonąjį terorą Žemaitijoj". Ten pat "Keleivis" pradėjo spausdinti Goebbelso sudarytą surašą Lietuvos piliečių, kuriuos būk bolševikai "išvežė" bei "nužudė".

Taip "Keleivis" storojasi Amerikoj kuo plačiausiai paskleisti Hitlerio propagandą ir melus! "Keleivis" jau daug kartų sugautas meluojant, kada Lietuvoj buvo tarybinė tvarka. Bet dabar jis tiek užpildytas melais ir Hitlerio propaganda, kad ir Kaune išeinanti hitlerininkų laikraščiai negalėtų jį pralenkti.

## *Melagių Organas*

"Keleivio" No. 43, 1941, rašo tulas Ant. Mockaitis Maikio Tėvui laišką apie Joną Siurbą ir "Maikio Tėvas", K. Michelsonas, sekamai apmeluoja J. Siurbą: "Nors Siurba ir ne žalnierius, ale jis žino, kad bėgti reikia... Kaip 1917 metais jis nuvažiavo iš Amerikos į Vladivostoką ir išgirdo, kad reikės į pruntą revoliucijos ginti, tai palindo po benčium ant treino ir trilinkas susirietęs gulėjo tol, kol gavo čenčių į Japoniją pabėgti."

Ši "Keleivio" tirada yra gryniausias išmislas ir melas! Jonas Siurba niekados nebuvo išvažiavęs į Vladivostoką. Tai yra "Keleivio" redaktoriaus melas!

## *Anglijos Liaudis Mokina Valdžią*

Anglijos liaudis labai teisingai reikalauja tuojau atidaryti naują frontą prieš Hitlerį. Buvo laikai, kada Anglija ieškojo fronto, bet dabar, kada Raudonosios Armijos didvyriškos kovos sutraukė prie savęs visas Hitlerio ir jo talkininkų karo jėgas, orlaivyną ir tankus, tai Anglijos valdonai sėdi ramiai ir nieko nedaro.

Anglija turi tūkstančius orlaivių. Jie tik retkarčiais pasirodo ant Francijos pakraščių, kur bombardavimas neturi reikšmės ir labai retai bombarduoja Vokietijos karinius centrus. Kodėl Anglija nepasiunčia kasdien ant Vokietijos nors 1,000 bombnešių? Kodėl ji nedegina Vokietijoj ginklų ir amunicijos fabrikus? Ar tik ne tais pat sumetimais vaduojasi, kaip kad vadavosi ir nepadegė Rumunijoj aliejaus šaltinius, nes ten anglai turi 75% šėrų!

Anglija turi galingą laivyną, kuris galėtų bombarduoti Francijos, Norvegijos, Danijos, Holandijos, Italijos pakraščius ir bandyti iškelti desantus. Jeigu Anglija rimtai ir nesirengtų išlipus apsidrūtinti, bet jos toki bombardavimai ir desantai priverstų Hitlerį ir Mussolinį laikyti pakraščiais nemažai karo jėgų. Kodėl Anglija tą nedaro?

Jeigu Anglija dabar "negali" atidaryti karo fronto prieš Hitlerį, tai ji niekados negalės! Anglijos liaudis mato, kad valdžia neveikia, kaip turėtų veikti. Net Lordas Beaverbrook, kuris buvo galva Anglijos delegacijos Maskvos konferencijoj, sako, kad Anglijos valdžia neatlieka tas pareigas, kurias toj konferencijoj anglai apsiėmė.

Anglijos liaudis teisingai reikalauja atidaryti kitą karo frontą. Ji žino, kad tas galima ir tai vienintėlė teisinga taktika sumušti Hitlerį. Jungtinės Valstijos taip pat privalo daryti spaudimą į Angliją, kad ji atidarytų karo frontą, nes tas reikalinga sumušimui hitlerizmo, kad išgelbėjus nuo pavojaus pačią Angliją ir Ameriką.

## *Puikiai Pasielgė*

Fašistai mobilizavo Norvegijoj jaunimą į "karo brigadą" ir pasiuntė Murmansko frontan kariauti išvien su vokiečiais ir finais fašistais prieš Sovietų Sąjungą. Sovietų kovotojai pasirūpino paskleisti lapelių ir per radio informuoti norvegus, kad jie eina prieš savo reikalus, prieš savo klasę.

Iš Stockholmo praneša, kad norvegų brigada perėjo į Raudonosios Armijos pusę. Šis norvegų pasielgimas tiek supurtė Quislingą ir kitus Hitlerio bernus, kad jie liovėsi daugiau "liuosnorius" mobilizavę Norvegijoj prieš Sovietų Sąjungą!

Ar ne puiku!

## *Pražūtinga Amerikai ir Anglijai Pozicija*

Kada Anglijos liaudis reikalauja iš valdžios, kad dabar Anglija atidarytų kitą frontą prieš Hitlerį, tai kietakakčiai su lordu Moyene priešakyje šaukia, kad Anglija negali. Jeigu ji dabar negali prieš Hitlerį kariauti, tai kaip ji būtų kariavus, jeigu ne Sovietų Sąjunga? Jeigu ji dabar negali kariauti, tai kaip ji kariautų, jeigu Sovietų Sąjunga būtų sumušta?

"New York Times" daro išvedžiojimus, kad nei Anglija, nei Amerika negali karo frontą atidaryti prieš Hitlerį. Pagal tuos išvedžiojimus, tai Anglija ir Amerika taip "silpnos," kad jos nei vienos savaitės negalėtų išlaikyti tokio karo, kokis vedamas prieš Sovietų Sąjungą.

Aišku, kad toki išvedžiojimai neatatinka tiesai, ir jie yra naudingi Vokietijos fašistams, o žalingi Anglijai ir Amerikai.

# Rytiečiai, Subruskite Darban!

Aš atydžiai seku dienraščių "Laisvės" ir "Vilnies" vajus. Man rodos, kad rytiečiai šiemet labai nerangūs. "Laisvės" vajus eina perlėtai.

Spalių 20 "Laisvėj" paskelbti vajaus rezultatai rodo:

**Vajininkų dalyvauja 29.**
**Viso punktų gauta 3,250.**

Brooklyne darbuojasi tik trys žmonės ir visi trys "Laisvės" štabo. Kur kiti brooklyniečiai?

Philadelphia prasčiau pasirodo už Newarką.

New Jersey valstija geriau pasirodo už New Yorką ir Pennsylvaniją, na, o juk lietuvių kolonijos Pennsylvanijoj didelės. Massachusetts su savo didelėm lietuvių kolonijom irgi gerokai atsilikus.

Dabar pažvelgkim į "Vilnies" vajų.

Čionai irgi nėra kuo labai girtis, bet rytiečiai toli pralenkti. Ir Chicaga dar neišsijudinus kaip reikia, bet joje dėl vajaus gerokai daugiau veikiama, kaip Brooklyne.

"Vilnyj" skelbiama spalių 22, dvi dieni vėliau "Laisvės" paskelbtų rezultatų, štai ką:

**Vajininkų dalyvauja 35.**
**Punktų viso yra 6,471.**

Atskaičius per ofisą gautus 1,265, dar vistiek lieka 5,206. Taigi, kur kas daugiau už "Laisvės."

Rytiečiai, kaip matote, šiemet gerokai nerangūs spaudos vajuj.

Kas metai, išskyrus pernykštį, "Laisvė" savo vajum pralenkė "Vilnį." Šiemet, kaip jau galima spręsti iš pradžios, rytiečiai pasiliks užpakalyj vidurvakariečių. Žinoma, **dar yra daugiau, kaip gera proga pralenkti,** nes vajus nei nepusėjo, bet pralenkimui reikia stropiai darbuotis. Rytiečiai, jei norite atsigriebti, turit smarkiau dirbti "Laisvės" vajuj.

Suprantama, "Vilnies" vajininkai nenorės pasiduoti, bet tos lenktynės būtų naudingos abiem dienraščiam.

Rytiečiams reikia ypač išjudinti Massachusetts ir Pennsylvanija valstijų skaitlingas lietuvių kolonijas darban.

Viduryakarių didžiosios kolonijos — Chicaga, Detroitas ir Clevelandas — irgi dar turės padidinti vajaus tempą, bet darbas jau čia eina vidutiniai. Teisybė, dar ne taip gerai, kaip pernai ėjo.

Spaudos vajus yra pats svarbiausias darbas. Kur jau užrašysime vieną savo dienraščių, ten prohitlerinei propagandai, tiems laikraščiams, kurie talpiną Hitlerio agento Prano Ancevičiaus raštus, nebus vietos. Užrašymas "Laisvės" arba "Vilnies" yra ne vien tuo svarbus, kad gauni savo naudai skaitytoją, bet ir tuo, kad uždarai vienas duris visokiai savo priešų propagandai ir agitacijai, taipgi gauni kandidatą į pažangias organizacijas.

Tai milžiniškos svarbos darbas.

Per šį ir kitą mėnesį kiekvienas "Laisvės" ir "Vilnies" skaitytojas, kiekvienas progresyvių organizacijų narys turėtų laikyti savo pareiga dienraščių vajuje dalyvauti.

**Chicagietis.**

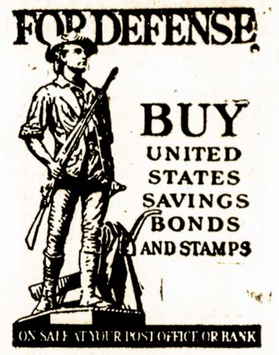


***AMERICA ON GUARD!***

**Above is a reproduction of the Treasury Department's Defense Savings Poster, showing an exact duplication of the original "Minute Man" statue by famed sculptor Daniel Chester French. Defense Bonds and Stamps, on sale at your bank or post office, are a vital part of America's defense preparations.**

# Kur Eina "Lietuvai Gelbėt" Renkamos Aukos?

### Jos Tenka Smetonos Buvusiems Valdininkams, Kurie Dabar Gyvena Amerikoje

"Tėvynės" no. 42, nuo spalių 17 d., 1941 m., tilpo **K. J. Paulausko** straipsnis **"Europos Pabėgėliai Amerikoj."** Straipsnio autorius dirbąs SLA centre, jis yra žmogus, kuriam daugiau žinomi socialistų, tautininkų ir klerikalų reikalai. Jis pareiškia, kad aukos, renkamos Lietuvos nukentėjusiems lietuviams tenka **"Amerikoj gyvenantiems buvusiems Lietuvos valdininkams..."** reiškia smetonininkams. Jis iškelia viešumon, kad Brooklyne tūli "geraširdžiai" net reikalavo iš buvusio konsulio Budrio $13,000 pinigų, kurie Amerikos lietuvių suaukoti vilniečių pagalbai. Štai mes perspausdiname visą ištisą tą straipsnį:

**Amerikoj**
**"Europos Pabėgėliai**

"Dabartiniu laiku Amerikoje randasi ne tūkstančiai, bet dešimtys tūkstančių įvairių tautų žmonių, kurie iš Europos pabėgo nuo siaučiančio karo ir nuo diktatorių teroro. Pabėgėlių tarpe randasi ir nemažas skaitlius lietuvių, kurių vieni mums žinomi, kiti visai nežinomi ir negirdėti.

"Pabėgėliai visoje didžiumoje yra ar tai profesionalai arba buvę biznieriai, kurie turėjo ištekliaus bėgdami savo kelione apsirupinti ir pasiekti šį visiems prieglaudos kraštą.

"Pabėgėliai ne visi vienodai rūpinasi savo gyvenimu. Vieni jų jau pamiršo buvusius savo išdidumus ir poniškumus ir rūpinasi sau pragyvenimą padaryti, dirbdami kad ir juodus darbus, bile tik neapsunkinti savo pažįstamus, kaimynus ir gimines, pas kuriuos jie atvyko. Bet randasi ir tokių, kurie dar mano, kad jis yra kilnesnis už kitus, kad jis dar tebėra tituluotas ir kad jis privalo buti kitų užlaikomas ir šelpiamas visuomeninių fondų aukomis ir pats visai nesirūpina gyvenimą susikurti.

"Didžiajam New Yorke randasi nemažas skaitlius įvairių tautų pabėgėlių, kurių gyvenimą tenka pastebėti ir apie tai norisi kelis žodžius tarti. Gražioje New Yorko rezidencijų daly, vadinamoj Riverside Drive, kur gyvena vien tik pasiturinti profesionalai ir biznieriai, yra apsigyvenę ir žydai pabėgėliai iš Vokietijos. Jie yra buvę Vokietijos bankieriai, fabrikantai, stambūs biznieriai arba profesionalai. Kuomet Hitleris jų nuosavybes ir turtus nusavino, jie visi pabėgo, kur tik išgalėjo. Jie, apsigyvenę New Yorke, pamiršo savo europišką gyvenimą, visus buvusius patogumus, tarnus ir tarnaites ir griebiasi bile už kokių darbų, bile tik pragyvenimą pelnyti. Kaip minėjau, kadangi jie gyvena New Yorko turtuolių tarpe, jų "unaras" neleidžia jiems pasirodyti juodo darbo darbininkais, nors tokius darbus jie dirba. Tad, eidami kad ir į paprasčiausią darbą, jie pasiima portfelius ir į juos susidėję sanvičius nešasi darban, bet tuo pačiu sykiu savo kaimynams jis atrodo kaip kokis profesionalas, važiuojantis į profesinį darbą. Daug tokių portfeliuotų žydų iš New Yorko kasdien atvažiuoja į Brooklyną ant North Sixth St. į mėsos marketus mėsas kapoti už $12.00 savaitėje.

"Brooklyne randasi ir lietuvių pabėgėlių, arba užsilikusių Amerikoje nuo 1939 metų, kuomet jie atvyko į buvusią Pasaulinę Parodą ir karui prasidėjus negalėjo grįžti Lietuvon. Jie yra buvę Lietuvos biznieriai arba profesionalai. Štai randasi profesionalė lietuvaitė, kuri negali savo profesijos darbą dirbti, nes nemoka anglų kalbos ir rašto. Bet ji nenori būti našta savo draugams ir kaimynams, tad ji susirado sau darbą pas kriaučius ir nežiūrint kiek ji uždirba: $10.00, $20, ar daugiau savaitėje, bet pragyvenimą pelnos ir gyvena. Randasi buvęs inteligentas, kuris irgi nori sau gyvenimą pelnyti. Jis nepaiso kad ir nemalonias sąlygas sutikti, agentauja vietos lietuvių laikraščiui rinkdamas naujus skaitytojus ar skelbimus ir nežiūrint kad ir mažą atlyginimą užsidirba, bet darbuojasi ir pragyvenimą pelnosi.

"Bet tuo pačiu sykiu Amerikoje randasi ir tokių Lietuvos pabėgėlių, kurie nesirūpina jokius darbus susirasti ir gyvenimą pelnytis. Jie dar neatsisako nuo ambicijų buti Lietuvos

(Tąsa ant 3-čio pusl.)

**Andai milžiniška Niūjorko Madison Sq. Garden salė persipildė publika (virš 20,000 žmonių), reikalaujančia išlaisvinti Earl Browderį. Tasai šūkis vis plačiau sklysta po visą kraštą!**

# Lietuvių Komiteto Medikalės Pagelbos Sovietų Sąjungai Finansinis Raportas

**NUO RUGSĖJO 11 IKI SPALIŲ 14, 1941.**

Norime pastebėti mūsų draugams-rėmėjams, kad iždininkės raportas telpa spaudoje sykį į mėnesį. Mūsų Komitetas yra nutaręs, kad asmenys, kurie aukoja mažiau $5.00, tai jų vardai tilps vien tik iždininkės raporte, o ne sekretorės. Tas palengvina mūsų knygų vedimą. Komitetas dabar įsigijo "Checking Account." Reiškia, depozituoja gautus pinigus banke ir paskiau išrašo čekį New Yorko Centraliniam Komitetui, nes jie taip reikalauja, jiems nepatogu priimti pinigais, įvairiais čekiais arba money-orderiais. Todėl prašome draugų, siunčiant čekius ar money-orderius, išrašykite iždininkės vardu, o ne pirmininko ar sekretorės, nes tas padaro daug keblumų Ačiu.

Balansas nuo pereito Fin. Raporto ..... .54
Per S. J. iš Rumford, Me.: S. Jankauskas $5.00, J. Mileris $1.00, P. Peleckas 50c. Viso $6.50.
L.D.S. 68 kp. nariai iš Saginaw, Mich.: (per S. M. Leesis, vardai tilpo koresp.) $8.50.
Magdė Rudzevičienė, Brooklyn, N. Y. ..... $2.00
Per John Piontka, Wilmerding, Pa.: L.D.S. 37 kp. iš iždo $25.00, nuo pavienių (vardai tilpo) $14.65. Viso ..... $39.65
Antanas Petkus, Rices Landing, Pa. ..... $10.00
Per Geo. Bendix, E. St. Louis, Ill. (vardai tilpo) 22.25
Per St. Kuržinską, Mahanoy City, Pa. (vardai tilpo) ..... 15.00
Kazys Akscinas, Hartford, Conn. ..... 25.00
A. Totorėlis, Hartford, Conn. ..... 5.00
V. B., Brooklyn, N. Y. ..... 5.00
Per M. Urbą, Easton, Pa.:
Po $10: Vincas Kaulius, Leon Tilvik; ALDLD 13 kp. $5; S. Sharkey $2, J. Jankus $1. Viso $28.00.
Ad. Vinslavičius, Scranton, Pa., (per J. Webrą) $5.00
LDS 110 kp., Lowell, Mass., (per J. Daugirdą) 25.00
P. Karpavich, Methuen, Mass. ..... 1.00
V. Kazlauskas, Queen Village, N. Y. ..... 2.00
Nuo chicagiečių (per F. Abek, vardai tilpo "Vilnyje") ..... 114.70
Gust Ramon, Detroit, Mich. ..... 25.00
Per J. K. Navalinskienę, Binghamton, N. Y.:
Nuo tikietukų (surinko dd. Garnienė ir Navalinskienė) ..... 7.50
Petras ir Katrė Juozapaičiai ..... 5.00
K. ir V. Kapičiauskai ..... 5.00
Jonas Garuckis ..... .50
Viso $18.00
V. ir A. Paukščiai, Richmond Hill, N. Y. ..... 5.00
W. Žvirblis, Central Brooklyn, N. Y. ..... 5.00
H. ir V. Škėmai, Brooklyn, N. Y. ..... 2.00
Per S. Puidoką, Rumford, Me.:
S. Puidokas $5, M. Lobikis $1.25. Po $1: J. Venckus, J. Venckienė, F. Pakštis, J. Motuzas, J. Wiskantas, W. Pitgalskis. Viso ..... $12.25
Geo. Wareson, Brooklyn, N. Y. ..... 5.00
Antanas Navikauskas ir žmona, New Canaan, Ct. 3.00
A. Paliokas, Great Neck, N. Y. ..... 10.00
Per F. Kavaliauskienę, Tacoma, Wash. (vardai tilpo) ..... 27.50
Per J. Bender, Philadelphia, Pa.:
M. Švegždienė (Easton, Pa.) ..... 2.50
K. Yudickas (Easton, Pa.) ..... 1.50
Per M. Žverblienę, Binghamton, N. Y. (vardai tilpo) ..... $20.25
Dr. M. D. Palevich, Detroit, Mich. ..... 10.00
Nuo chicagiečių (per L. Prūseiką, vardai tilpo "V." koresp.) ..... 43.01
P. Šlajus, Chester, Pa. ..... 10.00
Ona Čepulienė, Brooklyn, N. Y. ..... 5.00
Per K. Žukauskienę, Newark, N. J.:
C. Dumčius (Kearny) $2, J. Luobikis $2, J. Gerulis $1.00. Viso ..... $5.00
Per P. Janiūną, Bayonne, N. J. (vardai tilpo) $117.50
Per P. Šiaulį, Elizabeth, N. J. (vardai tilpo) 49.50
Stasys Zajankauskas, New York City ..... .50
Per A. Dambrauską, Girardville, Pa. (ALDLD 124 kp. susirinkime, vardai tilpo) ..... 10.50
A. Žilinskas (Zline), Detroit, Mich. ..... 5.00
V. Zline, Detroit, Mich. ..... 5.00
Per V. Černiauską, Rochester, N. Y. (vardai tilpo) ..... 43.80
Per M. Novašinskienę, Nanticoke, Pa. (vardai tilpo) ..... 31.25
Geras Draugas, Stoughton, Mass. ..... 5.00
Per V. Smalstienę, Detroit, Mich. (vardai tilpo) 53.22
Per A. Tamošiūną, Hudson, Mass., nuo Draugijų (tilpo) ..... 371.41
Per Dr. J. N. Simans, Cleveland, O. (v. tilpo) 22.75
Per Oną Mikolajūnienę, Binghamton, N. Y. (vardai tilpo) ..... 40.00
Per L. Gudzin, Schenectady, N. Y. (LDS 18 kp. nariai):
P. Ramonas $5, A. Gudzin $5, J. Vaikasas $2, A. Virbelis $1, J. Bolesiče 50c, O. Kriunienė 50c, M. G. 50c., P. B. 45c. Viso ..... $14.95
Per P. J. Martin, Pittsburgh, Pa. (vardai tilpo) 33.00
Per J. Koblin, San Francisco, Calif. (ALDLD 153 kp.) ..... 25.00
Per S. Sasną, Brooklyn, N. Y.:
Moterų Apšvietos Kliubas ..... 5.00
Nuo narių ..... 5.25
Viso $10.25
Per P. Jasilionienę, Binghamton, N. Y.:
Per Antano Pagiegalos gimtadienio ir vedybų sukaktį (tilpo) ..... 50.00
Gicevičių šeima, Bedford, Mass. ..... 10.00
E. Sungailienė, Brooklyn, N. Y. ..... 1.00
S. Daraška, Newark, N. J. ..... 1.00
Per J. Miller, Detroit, Mich.:
Nuo pavienių narių ..... 21.50
ALDLD 52 kuopa ..... 5.00
Viso $26.50
Nuo chicagiečių (per L. Prūseiką, vardai tilpo) 135.00
Nuo chicagiečių (per L. Prūseiką, vardai tilpo) 34.50
Mrs. Statkuvienė, Maspeth, N. Y. ..... 5.00
Per J. Bimbą, Paterson, N. J.:
R. ir S. Aučiai $5, J. ir E. Strimilai $2, G. Ivanauskaitė $1, V. Krimas $1, K. Yankus .50c. Viso $9.50
Per M. Savukaitienę, Muse, Pa.:
Ig. ir R. Strelčiūnai (Cuddy) $5, St. ir M. Polkai $5, Ant. Medaika $2, Elz. Blanco $2, Julius Tauchis $1, F. Meškauskas (Bridgeville) $1, Benny Pizzini 25c., Bob Rose (Canonsburg) 25c. Viso ..... $16.50
L. Petrokas, Leechburg, P. ..... 1.00
Anton L. Borden, Kenosha, Wis. ..... 5.00
Per M. Svinkūnienę, Waterbury, Conn.:
J. Kazlauskas $20, J. Jesulevičius $5, O. Jesulevičienė $5, J. Svinkūnas $5, M. Svinkūnienė $5, Želviai $1. Viso ..... $41.00
LDS 4 Apskr., Cleveland, (per J. N. Simans) 10.00
Antanas Krapas (per D. M. Šolomską) ..... 25.00
Lietuvių Moterų Pažangos Kliubas, Detroit, Mich. (U. Yurkevičienė) ..... 10.00
M. Bryus, Houghton, Mich. ..... 1.00
J. Sabaliauskas, Valhalla, N. Y. ..... 2.00
T. Markel, Niagara Falls, N. Y. ..... 1.00
Juozas Nargela, Flushing, L. I. ..... 2.00
M. Simonavičius, Brooklyn, N. Y. ..... 5.00
ALDLD 64 kp., Moline, Ill. (per J. Julius) ..... 10.00
Frank Chesek, Marlboro, N. Y. ..... 1.00
Per S. Tvarijoną, Detroit, Mich.:
Detroito Lietuvių Kliubas ..... 25.00
Nuo pavienių (vardai tilpo) ..... 13.00
Viso 38.00
J. Yesadavičienė, New Kensington, Pa. (vardai tilpo) ..... 73.20
K. Lavdanskas, Rockford, Ill. ..... 16.00
J. ir S. Stupuriai, Portland, Oregon ..... 5.00
Per J. Žilinską, Lewiston, Me. (vardai tilpo) .... 6.70
SLA 199 kp., Shaft, Pa. (per J. Pauliukonį) ..... 5.00
Arturas Baltrušaitis, Brooklyn, N. Y. (jaunasis) 2.00
Per J. Bimbą, Paterson, N. J. (vardai tilpo) 13.89
Per M. Klimą, Richmond Hill, (vardai tilpo) 25.00
M. D. Paškevičius, Brooklyn, N. Y. ..... 1.00
Frank Wilmarth, Tunkhanock, Pa. ..... 1.00
Per Ig. Levaną, Los Angeles, Calif. Draugijų Bendro Kom. (tilpo) ..... 60.80
Lietuvos Sūnų Draugystė, St. Clair, Pa. (per A. Kaunas) ..... 5.00
Petras Butkevičius, Worcester, Mass. ..... 5.00
Augustas ir Marė Kazlauskai, Haverhill, Mass. 5.00
Per O. Mikolajūnienę ir J. K. Navalinskienę, Binghamton, N. Y. ..... 34.50
Per J. Šerys, Girardville, Pa.:
J. Šerys $3, V. Laimanas $2, P. Didvalis $1, A. Račkauskas $1. Viso $7.00.
Nuo Gendrėnų namo įkurtuvių parės, Cleveland, 24.25
Povilas Juodzevičius, Brooklyn, N. Y. ..... 2.00
ALDLD 28 kp., Waterbury, Conn. (per M. Strižauskienę) ..... 5.00
A. Gudauskas, Georgetown, Ill. ..... 5.00
Per M. Burba, Stamford, Conn.:
William Deksnys $10, Margaret Laudonsky $5, Dominick Burba $5, Anna Phillipse $2, Anthony Petrikonis $1, Peter Daniels $1. Viso ..... $24.00
J. Simans iš Cleveland, O., prisiuntė pinigus, kuriuos Pabalis ir Vidurgiris surinko ALDLD 190 kp. piknike:
Po $1.00: A. Vidurgiris, Lapinskas, Kairys, Kairienė, J. Daminaitis, Vidurgirienė, Dulskis, J. Raubas, Monica Alberts, J. Lukošius, J. Machuta.
Po 50c: Klauga, Rubienė, J. Pabalis, M. Kalakauskienė, Petrauskienė, M. Smith, S. Yočius, Kulvinskas, Kulvinskienė, J. Kalakauskas, D. Petrauskas.
Po 25c: Botyrienė, S. Buivyda, T. Kripienė, A. Mason, A. Mockaitis, ir (?) .01. Viso ..... $17.76
Per Frank Šaulį (ant blankos), Elizabeth, N. J.:
Po $10: Frank Šaulis, L. D. P. Kliubas.
Po $5: A. Labanauskas, S. Liutkus, A. Pociunas.
Po $3: "Aš Vargšas", V. Bites, C. Simon.
S, Baltutis $2.
Po $1: A. Gudaitis, P. Vaičionis, B. Makutėnienė, J. Zager, A. Stripeika, J. Makauskas, J. Jenčiulis, G. Kazlauskas, P. Smalski, S. Brazaitis, A. Arlauskas, Ig. Bečis, P. Taras.
A. Bečis 50c. Viso ..... $59.50
Per G. Shimaitį (ant blankos), Montello, Mass.:
George Shimaitis $10.
Po $5: J. Gutauskas, K. Adomaitis, W. Gečius.
J. Čereška $3.
Po $2: J. Kaminskas, Kaimynų Jonas, G. Steponauskas.
Po $1: J. Gutauskas, Jr., A. Lekavičius, J. Višniauskas, P. Meckevičienė, J. Nenortas, F. Piesco, S. V. Androwe, Alexas Chižauskas. Viso ..... $42.00
Per B. Vikšrienę (ant blankos), New Haven, Conn.:
Po $1: Anton Miller, Vincent Šnukšta. Viso $2.00.
Per ALDLD 3-čio Apskr. konferenciją, spalių 12, New Haven, Conn.:
ALDLD 3-čias Apskritys (Connecticut valst.) $50, Alg. Yuška $5, K. Vilkas $5.
Po $1: John Vilchinskas, Frank Petrošiūnas, V. J. Valley, S. Yurkin, M. Nikžentaitienė, A. Ling.
J. Kazlauskas 25c. Viso ..... $66.25
Per Sophie Masonienę (ant blankos), New Haven, Conn.:
LDS 16 kuopa $10, B. Vikšrienė $10.
Po $5: J. Didžiūnas, S. Masonienė, J. Aleksa.
Po $2: J. & A. Meliauskai, J. ir A. Petkai.
Po $1: J. Žolynienė, B. Medelienė, Drg. Rudmonienė, V. Bekša, A. Šolunienė.
Po 50c: A. Stakonienė, A. Latvienė. Viso $45.00.
Per Frank J. Madison (ant blankos), Youngstown, O.:
P. Sodeikis $10.
Po $5: LDS 9 kp., Frank J. Madison.
Marcelė Korienė $2.
Po $1: Jonas Buzinauskas, K. Misevičienė, S. Eizonas, Johanna Eizonienė. Viso ..... $26.00
Per Julius Stupur (ant blankos), Portland, Ore.:
Po $10: S. ir D. Palinauskiai, ALDLD 4 kp., Portland, LDS 106 kp., Oregon City.
Po $5: K. Marcinkus, M. Janukaitis.
Po $2: J. ir S. Stupuriai, W. ir A. Murphiai.
Po $1: L. Jozelskienė, S. Umbrosas, A. Petrašunas, M. Jankauskienė, J. Urbon, J. Matthew, Harry Jankauskas, F. Ulsky, J. Jankauskas, Jim Karbansky, A. Savicky, J. Sližes, A. Korsak, P. Rimkus. Viso $58.00.
Per F. Shimkus (ant blankos), Kearny, N. J.
Lyceum $25, ALDLD 136 kp., Harrison, N. J. $10.
Po $5: J. Sikorskis, F. Shimkus, M. Žolynas.
Po $3: A. ir F. Jasmantai, A. Kušlis.
J. Marcinkevičius $2. Viso ..... $58.00
Per George Kuraitį (ant blankos), Brooklyn, N. Y.:
Po $1: A. Velička, J. Byron, G. Kuraitis, J. Dainius, J. Gasiunas, A. Jonis, O. Malinauskienė, M. Balčiūnienė, K. Balčiūnas, J. Niauronas, J. Siurba, A. Bimba, J. Liutvinskas, A. Briedis, C. Brown, K. Yotautas, J. Kovas.
Po 50c: P. Šolomskas, M, Banaitienė.
Po 25c: C. Reinis, J. Kriaučiūnas, A. Green.
Viso ..... $18.75
Viso įplaukė $2,524.38

**LIET. KOMITETO IŠLAIDOS:**

Pašto ženkleliai ..... $5.73
Laiškų padarymas ..... 7.65
Blankų ir vokų padarymas ..... 14.28
Viso ..... $27.66
$2496.72
Centraliniam Komitetui pasiųsta ..... $2296.72
Išde lieka ..... $200.00

Čia norime pastebėti, kad bankas reikalauja visuomet laikyti $200.00 balanso, kuomet turi "Checking Account." Pirmame raporte pranešta, jog pinigų sukelta $2,242.07, o šiame raporte $2,524.38. Viso bendrai, iki spalių 14 d., $4,766.45.

Žinoma, po šio raporto padavimo į spaudą, įplaukė daugiau pinigų, bus paskelbta neužilgo. Širdingai ačiu visiems prieteliams už gražų atsiliepimą į šį labai svarbų reikalą.

**Liet. Kom. Medikalės Pagelbos Sovietų Sąjungai,**
46 Ten Eyck St., Brooklyn, N. Y.
**L. Kavaliauskaitė, Ižd.**

# Atvirai Kalbant

### O Yra Durnių, Kurie Jam Katukes Ploja!

Kada Anglijos darbininkai, moterys ir vyrai, nedavalgę ir nedasirengę dirba ligas valandas, kad atstatyti bombų sugriautus miestus ir skuba, kad tik pridirbti kuodaugiausia amunicijos karo fronte esantiems savo tėvynės gynėjams; kada mes, amerikiečiai, nešdami nepakeliamą taksų naštą, kalam ginklus ir aukojam bilijonus dolerių, kad tik Hitleris neprarytų pačios Anglijos, tai Anglijos Jurgis - Vindsoras, kuris net savo karališką karūną išmainė ant bobos andaroko, pulko tarnų bei tarnaičių lydimas — trankosi po Suvienytas Valstijas su savo Simsoniene ir be jokio rūpestėlio, leidžia medaus mėnesius.

Tai ve, kaip tokios karališkos galvos rūpinasi savo tėvynės likimu ir savo tautos žmonėmis? Tai ne svečias, bet nachališkas pasityčiotojas iš jo tėvynę gelbstančių amerikiečių ir tokiam "svečiui", reikėtų paduoti skrybėlę, paltą ir atidaryti duris, bet... Atsiranda durnių, kurie jam, atvirame automobilyj po Baltimorės gatves demonstruojant, dar delnais paploja.

Gerai yra sakoma, kad juo didesnis ponas, tuo daugiau sukiaulėjęs.

### Pašėlusi Pagalba, Nėra Ko Ir Sakyti!

Pasimojęs visą pasaulį užkariauti bei karo karštlige apsirgęs Hitleris, visu pašėlimu puola Sovietų Sąjungą, kloja milijonus gyvasčių, kad tik ant savo pastatyti. Bet ką tame tragiškame momente daro Anglijos vyriausybė, kuri davė žodį, kad duos visokeriopą pagelbą Sovietams, iki nebus sutrėkštas pats Hitleris ir ant nacizmo kapo nebus pastatytas kryžius?

Ogi, kaip kvaitulį gavę avys, trypia ant vietos ir, kaip raudonarmiečiai atmuša užpuolikus, tai jie delnais paploja, o kaip užpuolikai pasivaro pirmyn, mylias skaitliuoja. Stebint į šitokį Anglijos elgėsį, nenoroms kyla klausimas, ar tik Vokietijos Hessas, Škotijoj išdribęs iš orlaivio, po Čiurčilo slenkščiu nebus pakaręs šuniuką?

### O Kaip su Panele Amerika?

Ir radijai ir laikraščiai visa burna kalba, kad japonai koncentruoja diviziją prie divizijos, tanką prie tanko, orlaivį prie orlaivio, kanuolę prie kanuolės prie Sibro rubežiaus. Gi šiomis dienomis, trys Japonijos laivai, atvežę į Kaliforniją, "išdumpuos" Amerikos piliečius, o pasiims savuosius.

Visi daviniai rodo, kad Japonija rengiasi pulti Sovietų Sąjungą per Sibirą, užblokuoti kelią Amerikos laivams į Vladivostoką ir atkirsti Ameriką nuo Kinijos. Tačiau ką mūsų vyriausybė daro, žiūrėdama į tokį Japonijos ruošimąsi prie karo?

Jau nekalbant apie "gausią pagelbą" Sovietams, tik mėgdžioja Angliją. Mūsų valdininkai, eidami skiniuku aplink kogresmanų stalą, vieni pagiria raudonarmiečių narsumą, o kiti plonja Lindbergho spyčiui.

Jeigu jau Anglija, užsiauginus hitlerišką gyvatę savo antyj, iš pirmos lekcijos dar nepasimokino, tai nors Amerika neturėtų sekti Anglijos pėdomis, bet kirsti japoniškai gyvatei mirtiną smūgį pirma, negu ji įkirs Ameriką.

Vienok, netenka daug ko ir stebėtis. Juk jeigu Amerikos bei Anglijos kapitalistų luomą atstovaujančios vyriausybės iš tikros širdies ir pilno bei tikro teiktų pagelbą Sovietams, tai Marksas ir Leninas kniūpšti apsiverstų savo grabuose.

**Senas Vincas.**

# Ohio Lietuvių Konferencija

Ohio Lietuvių Draugijų Vienybės Konferencija, kuri įvyko Clevelande spalių 19 d., buvo gera visais žvilgsniais. Delegatų buvo 58, kurie atstovavo arti 1,000 organizuotų žmonių. Konferencijoj buvo labai gera nuotaika, nes visi įvertino tą rimtą pavojų, kad Vokietijos fašistai yra pasiryžę užkariauti ir pavergti viso pasaulio tautas ir kad tas pavojus grėsia Amerikos laisvei ir nepriklausomybei. Todėl nutarta remti prez. Roosevelto apsigynimo ir užsieninę politiką, kuri nusako gelbėti tas šalis, kurios kariauja prieš Vokietijos nacizmą, o užvis daugiausiai Sovietų Sąjungą, kuri narsiausiai kariauja už hitlerizmo sunaikinimą. Konferencija ant vietos sukėlė $30 dėl medikalės pagalbos Sovietų Sąjungai ir nutarta sudaryti rinkliavas pinigų ir šiltų drabužių dėl Raudonosios Armijos.

Konferencija taipgi įvertino pavojų iš pro-hitlerinės propagandos čionais Amerikoj ir nutarė vesti griežčiausią kovą spaudoj, žodžiu ir visais kitais galimais būdais.

Nutarta atsišaukti į kitas gyvuojančias ir būsiančias kitų kolonijų panašias konferencijas, kad sušaukti visos Amerikos lietuvių nacionalę konferenciją kovai su hitlerizmu.

Priimta daug gerų rezoliucijų, tarpe kurių ir pasveikinimus bei pageidavimus visoms valstybėms, kurios kariauja prieš hitlerizmą.

Konferencija išrinko pastovų veikiantį komitetą iš veikliausių draugų bei draugių.

Dar reikia pažymėti, kad draugės Venslovienė, Gendrėnienė ir Simanauskienė surengė delegatams užkandžių savo lėšomis.

**J. N. S.**

# Kur Eina Lietuvai Gelbėt Renkamos Aukos?

(Tąsa nuo 2-ro pusl.)

valdininkais ateity ir nori gyventi išmaldomis, lietuvių fonduose sudėtais visuomenės pinigais. Tegul lietuviški fondai visuomenei detaliai paskelbia, kada kokias sumas ir kam jie aukomis išmokėjo, o iš to pamatysime, kad jų išmokėjimai padaryti Amerikoje gyvenantiems buvusiems Lietuvos valdininkams, kurie kaklus parietę vaikščioja, save Lietuvos valdininkais tebesivadina ir pasirįžę tik kitų pastangomis gyventi.

"Pas buvusį Lietuvos gener. konsulą New Yorke Joną Budrį randasi berods apie $13,000, kurie yra Amerikos lietuvių suaukoti vilniečius lietuvius šelpti. Brooklyne susitarė keli "geraširdžiai", kurie kreipėsi į p. Budrį reikalaudami, kad jis tuos pinigus atiduotų jų fondui ir kad tas jų fondas tais pinigais galėtų maityti ir užlaikyti buvusius Lietuvos valdininkus Amerikoje, kurie neparodo jokio rupestingumo sau gyvenimą pelnyti. Suprantama, p. Budrys jų reikalavimo neklausė ir pinigų neatidavė.

"Amerikoje esanti Lietuvos pabėgėliai visi gali patys sau gyvenimą pelnytis ir jie neprivalo būti visuomenės aukomis šelpiami. Fondų surinktos aukos privalo būti sunaudojamos šelpimui Lietuvoje nukentėjusių lietuvių, o ne užlaikymui Amerikoje esančių pasipūtusių žmonių, kurie tingi darbus dirbti. Visuomenė privalo pareikalauti, kad esanti fondai lietuvių laikraščiuose detaliai paskelbtų, kada, kam ir kokias sumas pinigų yra išmokėję. Taipgi geraširdžiai fondai savo įtaka galėtų tokiems pabėgėliams parūpinti darbus, vietoje juos žmonių aukomis užlaikyti, nes tos aukos skirtos sušelpti tikrai nukentėjusius žmones, o ne tokius žmones, kurie dėl savo išdidumo tingi dirbti.

**K. J. Paulauskas".**

# PITTSBURGH, PA.

### Įvairios Žinios

Spalių 5 dieną atsibuvo Lietuvių Darbininkų Susivienijimo 160 kuopos susirinkimas. Atsilankė labai mažas skaičius narių. Iš jaunuolių visai niekas nedalyvavo.

Per vasarą buvo didelis apsileidimas, niekas nesirūpino naujų narių gauti.

Spalių 19 d. turėjom pasikalbėjimą iš apylinkės draugų veikėjų su Jonu Gasiunu. Dalyvavo apie tuzinas veikėjų. Tai buvo svarbus pranešimas ir diskusijos apie bendrą frontą, apie gelbėjimą Sovietų sužeistų kareivių, apie rinkimus ateinantį mėnesį, apie laikraščių vajų ir tt. Diskusijos buvo labai gyvos. Visi pasižadėjo veikti.

J. Gasiunas išsivežė gerą įspūdį.

Spalių 19 d. North Sidės Moterų Kliubo įvyko vakarienė ir šokiai. Publikos buvo gana skaitlingas būrys. Visi linksminosi iki vėlumos. Paskui skirstėsi vieni kitiems linkėdami gero. Nuo parengimo gal atliks keletas dolerių pelno.

Spalių 26 d. Petras ir Bronė Pivariūnai rengia sidabrinį jubilėjų savo ženybinio gyvenimo. Įvyks South Side Lietuvių Svetainėje. Kaip girdėjau, yra pakvietę apie keturius šimtus svečių.

Petras Pivariūnas turi kepyklą North Sidėje.

Rugsėjo 30 d. apsivedė J. Makaras, našlys, su našle Ambrozaitiene. Šliūbą ėmė lietuvių bažnyčioje.

Taipgi apsivedė Juozas Matonis su svetimtaute. Taipgi apsivedė Matosnikis (?-Red.) su svetimtaute. Pastarieji du šliūbus ėmė civilius.

Antanas Žvirblis apsivedė su našle Jencevičiene. Šliūbą ėmė bažnyčioje.

Mūsų LDS 160 kuopos nariai Silvestras ir Marijona Česnai susilaukė sūnaus.

"Laisvės" skaitytojas J. Naudikas guli ligoninėje (General Hospital) jau trys savaitės. Gal jam darys operaciją ant vidurių.

Taipgi serga Vlado Jecevičiaus žmona. Randasi Šv. Jono ligoninėje.

Spalių 12 dieną įvyko didelis Pittsburgho apylinkės katalikų apvaikščiojimas Forbes Field. Dalyvavo apie 75,000 žmonių. Dalyvavo vyskūpas ir daugybė kunigų.

Čionai apie 15 dienų streikavo darbininkai aštuonių didelių hotelių. Pikietavo dieną ir naktį. Pereitą savaitę susitaikė. Darbininkai gavo pakelti algas nuo 15 iki 17 nuoš.

Dabar grūmoja streikas elektrikierių. Visokios komisijos darbuojasi sušilusios prie streiko neprileisti.

**D. P. L.**

### Hitleriečiai Teigia, kad Jie Užvaldę Daugumą Sovietinių Kasyklų

**Berlin.** — Vokiečių valdininkai sako, kad jie užkariavę 70 procentų sovietinių anglies kasyklų, 85 proc. geležies kasyklų, tiek pat procentų geležies liejyklų, 84 procentus cinos kasyklų ir 75 proc. bauksito, aliumino medžiagos, šaltinių. Naciai, girdi, užėmę ir daugumą mangano ir nikelio kasyklų.


# Parengimų Komisijoms

**Valdžios yra įsakyta visoms organizacijoms ruošiant pramogas su įžanga ant bilieto spausdinti taksus ir surinktus taksus ant įžangos bilietų tuojau po parengimo reikia sumokėti federalei valdžiai. Collector of Internal Revenue.**

**Didesniuose miestuose yra Collector of Internal Revenue, jų skyriai yra centraliniuose paštuose. Mažesniuose miestuose galite pasiklausti savo pašte ir jie nurodys kur pasiųsti taksus.**

**"Laisvės" spaustuvė gavo valdžios pranešimą, kad spausdinant įžangos bilietus turi būt ant bilieto pažymėta taksai.**

**Taksai mokasi nuo 10c. ir nuo frakcijos. Pavyzdžiui, kada įžanga yra 10c., su taksais — 11c. Įžanga 15c., su taksais — 17c., įžanga 20c., su taksais — 22c. ir tt.**

**Parengimų komisijos turėkite mintyje, kad duodami spaudai įžangos bilietus, turite priskaityti taksus.**

**"LAISVĖS" ADMINISTRACIJA.**

# Vienaaukštė Amerika

Rašo **I. Ilfas ir E. Petrovas** 9 — 16 — 41 — — 35

(Tasa)

Ir dabartinė Amerikos vaistinė yra didelis baras su aukštu stalu ir rojelio kėdutėmis. Už to stalo triūsia rudi berniokai ant šalies uždėtomis pilotų kepuraitėmis arba koketiškos, keleriems metams pirmyn suraitytais plaukais merginos, panašios į eilinę, tik ką įėjusią į madą kino žvaigždę. Kai kada jos panašios į Kei Frensis, kai kada į Greta Garbo, anksčiau jos visos panešėjo į Gloriją Svenson. Merginos plaka grietinėlę, iš nikeliuotų kranų leidžia triukšmingas selterio sroves, kepa vištas ir su skambesiu meta į stiklines ledo gabaliukus.

Nors vaistinė labai seniai pavirto užkandine, jos šeimininkas vis dėlto privalo būti provizorius, turėti atitinkamą mokslinį bagažą, būtinai reikalingą patiekiant kavą, saldžius ledus, užkeptą duoną ir kitas vaistinės prekes.

Pačiame tolimiausiame linksmosios įstaigos kampe stovi spintelė su taurėmis, dėžutėmis ir bonkutėmis. Reikia išbūti bent pusę valandos vaistinėje, kol pagaliau pastebėtum šią spintelę. Ten laikomi vaistai.

New-Yorke užsiliko viena vaistinė, kurioje provizorius pats gamina vaistus. O, tai nepaprasta įstaiga, apgaubta medicinos paslapties aureole! Norėdamas įrodyti, jog iš tikrųjų čia vaistai gaminami rankomis, vaistinės šeimininkas lange išstatė krūvą senų, pageltusių receptų. Visa tai atrodo, lyg viduramžių alchimiko landynė. Net baisu įeiti. Visai kas kita — paprasta vaistinė! Joje galima pavalgyti, nusipirkti kišeninį laikrodį arba žadintuvą, kaistuvą arba žaislelį, galima pirkti arba skolon paimti knygą.

Mes graudžiai pažvelgėme į kortelę. Pietūs Nr.1, pietūs Nr. 2, pietūs Nr. 3, pietūs Nr.4. Dinner number one, dinner number two, dinner number three, dinner number four. Ketvirto numerio kaštuoja du kartu brangiau, kaip numerio antro pietūs. Bet tat nereiškia, kad jie du kartu geresni, — jie tiesiog du kartu didesni. Jei pietų Nr. 2 patiekalas pavadintas "Country sausage", susideda iš trijų kapotų dešrelių, tai ketvirto numerio pietūs šių kapotų "sausage" turės šešias, bet skonis bus tas pats.

Po pietų mes susidomėjome dvasios penu, kuriuo vaistinėje taip pat prekiavo. Čia buvo rėkiamai dažytos fotografinės atvirutės su vietinių įžymybių vaizdais, labai pigios — dvi už penkis centus. Juodos kaštavo po penkis centus. Kaina buvo teisinga: juodos atvirutės buvo puikios, o spalvotos — tikras šlamštas. Mes peržiūrėjome lentyną su knygomis. Vis tai buvo romanai: "Būti nuodėmingam — vyrų reikalas", "Išblėsusios meilės liepsna," "Pirmoji naktis", "Vedusiųjų flirtas".

— Ne, ne, serai, — tarė misteris Adamsas, — jūs neturite pykti. Jūs esate mažame Amerikos mieste.

Labai daug žmonių mano Ameriką esant dangoraižių šalimi, kur dieną ir naktį girdėti požeminio ir virš gatvių einančio traukinių žvangėjimas, pragariškas automobilių staugimas ir nuolatinis pašėlęs riksmas biržos maklerių, kurie laksto tarp dangoraižių, mosikuodami kas sekundė krintančiomis akcijomis. Toks manymas tvirtas, senas ir įprastas.

Žinoma, visko yra, — ir dangoraižių, ir viršgatvinių kelių, ir krintančių akcijų. Bet tat priklauso New-Yorkui ir Čikagai. Tarp kit ko, net ir ten biržų biznieriai ne laksto po šaligatvius, partrenkdami Amerikos piliečius, o gyventojams nepastebimai trypia savo biržose, darydami šiuose monumentališkuose pastatuose įvairias negražias machinacijas.

Ney-Yorke dangoraižių labai daug. Čikagoje — truputį mažiau. O kituose dideliuose miestuose jų visai maža — po du, po tris mieste. Kybo jie ten kažkaip vieniši, panašiai kaip vandentiekio ar gaisininkų bokštai. Mažuose miestuose dangoraižių nėra.

Amerika pirmoj eilėje vieno ir dviejų aukštų šalis. Dauguma Amerikos gyventojų gyvena mažuose miesteliuose, kur gyventojų yra trys tūkstančiai, penki, dešimt, penkiolika tūkstančių.

Kuriam keliautojui nepažįstamas pirmas, nepakartojamas sujaudinto laukimo jausmas, apimąs sielą įvažiuojant į miestą, kuriame jis dar niekuomet nėra buvęs. Kiekviena gatvė, kiekvienas skersgatvėlis trokštančioms keliautojo akims atveria vis naujų ir naujų paslapčių. Vakare jam ima rodytis, kad jis jau suspėjo šį miestą pamilti. Iš gatvių minios išvaizdos, iš pastatų architektūros, iš rinkos kvapo, pagaliau, iš spalvos, būdingos tik šiam miestui, keleiviui susidaro pirmieji, tikriausi įspūdžiai. Jis mieste gali gyventi metus, ištyrinėti visus jo kampus, įsigyti bičiulių, vėliau pamiršti šių bičiulių pavardes, pamiršti visa taip sąžiningai ištyrinėta, bet pirmųjų įspūdžių jis niekuomet neužmirš.

Viso šito negalima pasakyti apie Amerikos miestus. Yra, žinoma, ir Amerikoje keletas miestų, turinčių savo nepakartojamą veidą, — San-Francisko, New-Yorkas, New - Orleanas arba Santa - Fe. Jais galima žavėtis, juos galima pamilti arba imti neapkęsti. Kaip ten bebūtų, jie sukelia kažkokių jausmų. Bet veik visi likusieji Amerikos miestai panašūs į vienas kitą, kaip Kanados penketukai, kurių neskiria net jų švelnioji motina. Šis nustojęs savo spalvingumo ir būdingumo plytų, asfalto, automobilių ir reklaminių plakatų rinkinys keleiviui sužadina tik apmaudo ir nusivylimo jausmą.

(Bus daugiau)

# Detroito Žinios

**L. M. Pažangos Kliubo Veikimas**

Man linksma pabrėžti keletą žodžių apie Detroito Lietuvių Moterų Pažangos Kliubo veikimą. Man tik atvykus į Detroitą ir pirmą sykį suėjus parengime, tuojau draugiškai pakalbino draugė K. Lokamski ir mane įrašė į Pažangos Kliubą. Pirmu syk atsiėjo dalyvauti jų susirinkime ir smagu buvo klausytis jų raportų ir abelnai matėsi energija ir draugiškumas tarpe valdybos ir narių svarstant ne tik kliubiečių reikalus, bet ir visuomeniškus. Todėl esu linksma, kad mane draugės į savo tarpą įrašė ir esu tikra, kad būsiu užganėdinta bendrai dalyvauti ir veikti.

**Pažangiečių Vakarienė**

Spalių 18 d. įvyko šauni Lietuvių Moterų Pažangos Kliubo vakarienė. Vakarienės pelnas, rodosi, yra nutarta paskirti Sovietų medikalės pagelbos naudai. Susirinko pilna svetainė žmonių ir vakarienė buvo pagaminta labai puikiai ir kiek matėsi, žmonės buvo užganėdinti su viskuo: vakariene, šokiais ir laimėjimais.

Laike vakarienės buvo renkamos aukos dėl Sovietų medikalės pagelbos, ir surinkta virš šimtas dolerių.

Laike vakarienės tarpe draugių matėsi energingas veiklumas ir santaika, dirbo nenuilstančiai. Net smagu žiūrėti, kai taip didelis skaičius draugių gražiai veikia.

Apart vakarienės darbo, d. M. Smitrevičienė kalbino ir užrašinėjo dienraščiui "Vilniai" skaitytojus. Kiti draugai ir draugės platino literatūrą ir tikietus.

Šiame vakare susitikau d. A. Jonikienę iš Chicagos ir daugelį pažįstamų ir naujų draugų ir draugių.

Vakarienė gerai pavyko ir, manau, liks gerai pelno.

**Radio Programa**

Kiekvienu sykiu Lietuvių Radio Kliubo programa esti žingeidi. Linksma praleisti pusę valandos sekmadienio rytę nuo 9 val. (iš WJBK stoties, 1500 klsc.). Linksma buvo girdėti dainuojant d. A. Zigmantienę, Ruth Zigmantaitę, Edit Manor-Butkiūtę, Juozą Vasiliauską ir N. Beliūnienę. Kas sykį esti vis naujų dainininkų ir puikiai sudainuoja. Labai malonu girdėti, kada dainuoja Aido Choro merginų ensamblis. Lauksime, kada jos mus vėl palinksmins.

**Margaret Alvinienė.**

**Graži Parama Sovietų Kovotojams**

Spalių 12 dieną įvyko masinis susirinkimas Lietuvių svetainėj, kampas Vernor ir 25th St. Kalbėjo Dr. Raskin ir Dr. Palevičius. Susirinkimas buvo šauktas su tikslu sukelti finansų dėl Sovietų Sąjungos medikalės pagalbos. Tai buvo labai puikus susirinkimas.

Buvo renkamos aukos ir tapo surinkta $211.00.

Prie to noriu pridėti, kad Lietuvių Moterų Pažangos Kliubas gerai darbuojasi dėl medikalės pagalbos Sovietams. Spalių 18 dieną buvo surengta tam tikslui vakarienė. Tas davė $100. Pinigus pridavė draugė Litvinienė.

Išėmus išlaidas, į Lietuvių Komitetą pasiųsta $296.00. Tai gana stambi suma. Bet, žinoma, čia dar ne galas. Detroitiečiai ir toliau darbuosis šiam prakilniam tikslui.

Mes šaukiame Michigano valstijos lietuvių konferenciją reikalui pasiųsti delegatus į Washingtoną pas prezidentą.

Čia seka vardai tų, kurie aukojo minėtam masiniam susirinkime: Pranas Biržinis aukojo $10.40; John Aldon ir A. Beniušis aukojo po $10.00.

Po $5 aukojo sekami:

B. Varaneckas, W. Jakstys, A. Jakstys, Jonas Rokas, J. Šidlauskas, K. Ramanauskas, D. Ruginis, Podolskis, V. Radzius, Litvinas, J. Morkunas, R. Kantrell, Kvedarienė, M. Kvedaras, Aranauskas, J. Dantienė, Jonas Valavičius, M. Smitrevičienė, Užunaris, Petras Urbontas ir moteris, Palukaitis, J. Valiukas ir F. Petrusionis.

M. Shunsky aukojo $4.00; V. Udras ir Klimavičienė po $3.00.

Po $2.00 aukojo: Drucius, Jonas Zigmont, R. Smigelskis, Kurauskas, Radzevičius, D. Eismen ir J. Gugas.

Po $1.00: A. Zigmontienė, P. Gudelis, J. Juodavalkis, C. Juodaitis, Paulina Urban, Apolonija Dargis, L. Svirplys, A. Griška, A. Andrulis, G. Nausieda, A. Gotautas, F. Miliauskas, J. Kucinskas, C. Judickas, J. Maskelis, J. Bachkulis, A. Radzius, B. Kudas, O. Valavicienė, Brazauskienė, V. Daubaras, Andrulienė, Geo. Stepankevičius, C. Belunas, A. Dapsis, Klukis, Bitken, Ivaska, Kurauskas, Kurius, Waitkunas, Leska, Luobikač, D. Rugienis, C. Nausieda, J. Brazauskas ir Kazaitis.

Po 50 centų: J. ir A. Gyvis, N. Astrauskienė ir Anna May.

Visiems aukotojams širdingas ačiu.

**N. Belunas.**

**John Santo, buvęs transportininkų darb. unijos (CIO) sekretorius, kaltinamas nelegaliai įvažiavęs į USA. Unija kovos už jo išlaisvinimą.**

## "Laisvės" Skaitytojų Atydai

**Ar jūs žinote, ką tai reiškia**

**14 ŠIMTŲ 14?**

**Jei norite žinoti, tai sekite dienraštyje pranešimus apie tai.**

●

**Už dienos kitos bus pranešta, ką tai reiškia 14 šimtų 14, apie kuriuos daugelis kalba.**

## Dienraštis "Laisvė" Laukia Jūsų Darbo

**Dienraštis "Laisvė" laukia naujo skaitytojaus nuo kiekvieno seno skaitytojaus. Jums, senas "Laisvės" skaitytojau, dienraštis "Laisvė" patinka. Jis patiks ir jūsų draugui ir jūsų kaimynui. Tik pakalbinkite juos užsisakyti "Laisvę."**

●

**Kontestantų suraše matome eilę gerų "Laisvės" patriotų, kurie gavo po keletą, po desėtką ir po daugiau naujų skaitytojų savo dienraščiui. Po vieną skaitytoją lengvai gali gauti kiekvienas.**

●

**Aišku jog Tamsta norite, kad "Laisvė" pasiektų kuo plačiausias minias žmonių. Norite, kad teisybės žodis ateitų į kiekvieno lietuvio namus. Norite, kad apšvietą siektų kuo plačiausia. Jūs savo norus galite įvygdyti gaudami "Laisvei" nors vieną naują skaitytoją.**

●

**Tūkstančiai senų "Laisvės" skaitytojų, jei visi gautų nors po vieną naują skaitytoją, tai mūsų dienraštis būtų stiprus finansiniai ir moraliai. Linksma ir gražu būtų visiem. O tai atsiekti yra visai lengva. Gaukime visi nors po vieną naują skaitytoją ir tai bus atsiekta.**

●

**Keletas žmonių, kad ir labai pasiaukojusių, dirbdami per ištisus vakarus ir šventadieniais jokiu būdu negaus tiek naujų skaitytojų kiek jų galėtume gauti jei visi "Laisvės" skaitytojai išmintingai pažvelgtų į tą didelį reikalą, į tą neapsakomai svarbų reikalą ir pasirūpintume gauti nors po vieną naują skaitytoją.**

●

**Daugelis miestų dar neįstojo į kontestą gavimui "Laisvei" naujų skaitytojų. Tai jau nereikia didesnio apsileidimo. Per mėnesį laiko neprisirengia taip svarbiam darbui! Stokite į vajų dabar - tuojau ir gaukite vieną iš šių dovanų:**

**1—$50; 2—$35; 3—$25; 4—$20; 5—$18; 6—$15; 7—$12; 8—$10; 9—$7 ir 10—$5.**

●

**Pasirodykite branginančiais apšvietą ir mokančiais ją skleisti. "Laisvė" yra vadas amerikonų lietuvių kovoje prieš hitlerizmą. Duokite progą savo vadui pasiekti dar platesnes mases, kalbinkite žmones ją užsisakyti ir skaityti. Tuom pat kartu gaukite vieną iš aukščiau nurodytų dovanų, atsižymėkite garbingumu apšvietos platinime.**

●

**"Laisvės" kaina metams $6.00, pusei metų $3.25. Viskam kylant pakils ir "Laisvės" kaina, tad naudokitės proga, užsisakykite "Laisvę" dabar, kurie dar nesate užsisakę.**

●

**Gavę naują skaitytoją, ar patys sau užsisakydami "Laisvę," kartu su užsakymu prašome prisiųsti ir mokestį. Adresuokite:**

**"LAISVĖS" ADMINISTRACIJA**
**427 Lorimer St., Brooklyn, N. Y.**

# Los Angeles, Calif.

**Nepraleistini Dalykai**

Kaipo senas Los Angeles stebėtojas, laikiau už pareigą jaunųjų draugų apibudinant nors ir privatiškus, bet su visuomene surištus dalykus.

Nesulaukęs, nors ir pervėlai, tarsiu keletą žodžių.

Los Angeles seni gyventojai draugai Jurgis ir Ona Bernotai dėl tam tikrų aplinkybių buvo apleidę Los Angeles ir apsigyveno San Francisco tulam laikui. Jiem apleidus, Los Angeles progresyvis judėjimas buvo nustojęs naudingų darbininkų klasei veikėjų. Draugai Bernotai, kuriuos žinau per ilgą laiką, yra klasiniai susipratę, ypač draugė Bernotienė, su visa siela pasišventusi darbininkiškame veikime, kurio, kiek patyriau, ji neapleido ir San Francisco mieste.

Bet losangeliečių darbuotojų laimei, Bernotai kiek laiko atgal sugrįžo į Los Angeles ir kiek žinoma, nūnai apsigyvens, kas matyti iš jų pradėtu darbu. Nes Bernotienė tuoj užėmė ALDLD 145 kuopos organizatorės darbą ir kitose atsakomingose vietose. Ypač ALDLD 145 kuopoje tuoj matyti skirtumas, kuomet Bernotienė, nepaisydama savo privatiškų išlaidų, pradėjo eiti per stubas ir kolektuoti iš užsilikusių ALDLD narių mokesčius, ko pirmutiniai organizatoriai neatliko. Ačiu jos pasišventimui, nauda bus ne tik ALDLD, bet ir visai visuomenei. Nes reikalinga apšvieta, kurią ALDLD skleidžia, kad įtikinti tuos draugus, kurie net šitame pasauliniame pavojuje nežino, kas draugas ir kas mirtinas priešas.

Kitas, nors taipgi pavėluotas dalykas, bet, manau vertas pažymėti. Tūlas laikas atgal lankėsi Los Angelėje drg. Izidorius ir Petronėlė Guyes (Gajauskai) iš Seattle, Wash. Nors nedaugeliui iš losangeliečių teko su draugais Gajauskais susipažinti, nes buvo priversti grįžti greičiau, negu manė, tačiau turiu pasakyti, kad kuriems teko juos susitikti ir pažinti — visi juos pamylėjo, kaipo linksmus, draugiškus ir susipratusius žmones, taipgi darė pastangas, kad tie draugai apsigyventų tame mūsų "gražiame, visada žaliuojančiame" Los Angelėje, kaip jie patys išsireiškė. Jeigu ne drg. Gajausko Chevrolet agentūra, kurią jis užlaiko Seattle, Wash., gal ir būtų pasilikę.

Gajauskienė ypač ištikrųjų susižavėjo Los Angeles stylium ir architektūra, parkais — ypač didžiuoju Exposition parku, su ištisais plotais visada žydinčių gėlių ir visada žaliuojančiais medžiais. Prie to, didžiausiu pasaulyje stadiumu su šimtu penkių tūkstančių sėdynių ir dideliais dailės, istorijos ir agrikultūros muziejais, kurie tame pačiame parke patalpinti, kuriuos Gajauskai su nuostabumu apžiūrinėjo.

Svarbiausiai jie norėjo pamatyti Griffith Park Planetarium, kad pastudijuoti dangaus kūnus ir abelnai astronomiją, bet ant nelaimės, kaip minėjau, gavo pašaukimą grįžti atgal ir troškimų nepasiekė.

Pasikalbėjimuose patyriau, kad Gajauskienė yra "Vilnies" bendradarbė ir rašytoja po slapyvardžiu, kurio neminėsiu. Man būnant "Laisvės" patriotu, raginau draugę, kad ir į "Laisvę" parašytų, ką ji ir prižadėjo. Lauksime.

Velinu draugams Gajauskams nenuilstančios energijos kovoje dėl darbininkų pasiliuosavimo ir abelnai linksmaus gyvenimo, ir, prie progos, aplankyti mus ilgesniam laikui.

**Žemaitukas.**

**Gaukite "Laisvei" naujų skaitytojų**


SANDĖLIS VISOKIŲ
**ŠAKNŲ IR ŽOLIŲ**

Kadangi uogos, Liepos žiedai, pelynas, alerų šaknys, ramunėliai, apynių, gumbažolės, trukžolės, valerijonai galima gauti ant svarų po 70c svaras, arba bile kokių 6 svarai už $3.30.

Taipgi aš turiu visokių sutaisytų žolių pakeliuose su angliškais ir lietuviškais užvadinimais, kam jos naudingos ir kaip vartoti.

| | |
|---|---|
| Nervų arbata | 85c |
| Vidurių reguliatorius | 60c |
| Dusulio arbata | 60c |
| Kokliušo arbata | 60c |
| Ramatų žolės | 60c |

Trajankos 60c arba 3 pk. $1.50.

Žolių knygelė aprašo visokias žoles ir šaknis—25c. Mikaldos pranašystės—25c. Sapnų knygelė, atmenanti gerai sapnus su kazyrų nukėlimais ir planetų atspėjimais 35c.

Lengvas būdas išmokti angliškos kalbos be kito pagelbos 35c.

**M. ZUKAITIS**
**334 Dean Street**
**SPENCERPORT, N. Y.**

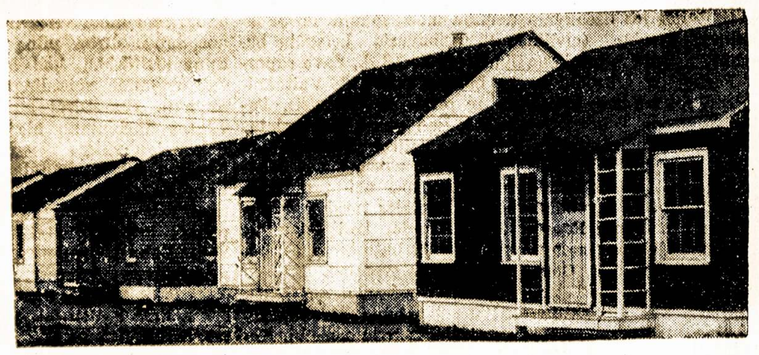

**Esant stokai darbininkams butų, Kanados vyriausybė stato 100 namų Windsore, Ontario, kuriuose gyvens apsigynimo pramonėse dirbą darbininkai. Paveikslas parodo tų namų pavyzdžius.**

# Lowell, Mass.

**Kada Pas Mus Įvyks Prakalbos?**

Buvo manyta, kad pas mus prakalbos įvyks spalių 26 d. Tačiau dėlei tūlų priežasčių prakalbos negalėjo įvykti tą dieną ir teko atidėti ant vėliau. Tam klausimui spalių 19 dieną buvo laikytas susirinkimas ir tapo nutarta prakalbas nukelti į lapkričio 9 d. Taipgi nutarta kviesti kalbėt profesorių B. F. Kubilių iš So. Boston, Mass.

Taipgi, dabar visi gerai įsidėmėkite, kad Lowellyj prakalbos pasaulinio karo klausime ir kaip demokratinės šalys bendrom spėkom gali ne tik pergalėt, bet ir amžinai sunaikinti barbarišką hitlerizmą, įvyks sekmadienį, lapkričio (Nov.) 9 dieną, 3 val. po pietų, Lietuvių Piliečių Kliube, 338 Central St. Tai bus tuoj po Lietuvos Sūnų ir Dukterų Draugystės susirinkimo.

Apart gero klabėtojaus, dar turėsime ir gražią dainų programą.

**Naujas Talentas Iškyla**

Mes jau keletą kartų girdėjom per orą iš Lietuvių Pažangiosios Tarybos Radio pusvalandžio — Amberland programos, dailiai dainuojant jauną vaikiną, tai Ernest Čižiūną, lowellietį. Išrodo, Ernest bus talentingas šioje profesijoje. Tai geras violinistas (smuikininkas) ir gali būt labai geras dainininkas. Apart to, kad E. Čižiūnas mokinasi pas žymų dainininką ir gerą mokytoją Aleksandrą Vasiliauską, jis turi ir gamtos gerą dovaną: gražų ir stiprų balsą. Mes kviečiame šį jauną dainininką padainuoti mūsų prakalbų programoj. Taigi šį kartą gausim progą jo pasiklausyti ne oro bangomis, bet tiesioginiam dalyvavime.

Kadangi prakalbos rengiamos labai svarbiais klausimais, tad visi dalyvaukite ir visus kitus kvieskime dalyvauti.

**Fondas Auga**

Žmonės labai karštai pritaria teikimui kokios nors pagelbos Sovietų Sąjungai kovoje su Vokietijos draskūnais svieto žudikais. Yra keletas ir tokių atsitikimų, kad žmonės visai nedalyvauja mūsų parengimuose, bet patys atneša aukas ir priduoda komitetui Sovietų Sąjungos medikalei pagelbai. Patys širdingai, niekieno neraginami tą atlieka, kaip tik sužino, kad tokios aukos yra renkamos šiam svarbiam reikalui. Tokie žmonės yra su geriausiais velijimais, kad kuo veikiausia ir greičiausia būt sumuštas visos žmonijos didžiausias **neprietelis žvėriškas hitlerizmas.**

**Bus Labai Gražus Parengimas**

Lapkričio (Nov.) 8 d., 7 val. vakare, 361 Bridge St., Lowell, yra rengiamas labai gražus vakaras su puikiausia koncertine programa, kurią pildys žymi rusų jaunuolių grupė. Tai yra žymi estradinė baletų šokikų grupė iš Bostono. Jie apsirėdę puikiais kostiumais: vaikinai kazokiškoj tradicinėj uniformoj, o merginos tautiniuose rūbuose. Jie visi apsiteikę balalaikomis ir kitokiais muzikalias instrumentas: šoka, danuoja ir patys sau griežia.

Tai bus gražiausias numeris, kokį mes kada nors Lowellyje esame turėję.

Po programos bus šokiai prie geros orkestros, kuri sekmadiniais griežia per vietinę radio stotį. Visas pelnas skiriams Sovietų Sąjungos medikalei pagalbai. Todėl vietinis komitetas Teikimui Medikalės Pagalbos Raudonajai Armijai prašo visus, kas tik už išgelbėjimą demokratijos, atsilankyti, paremti ir pasigrožėti tuo nepaprastu parengimu.

J. M. K.

**Gražiai Atžymėjo**

Spalių 11 d. š. m. buvo surengta graži "parė" paminėjimui draugų Jono ir Uršulės Daugirdų 25-rių vedybinių metų—jubilėjinių sukaktuvių.

Nors svečiai buvo pilnai viskuom traktuojami ir visų bendrai gera dovana papirkta jubilėjantam, tačiau nuo visko dar liko jiems 'jauniesiems" $5.00 pinigais, kuriuos draugė Uršulė, žinoma, ir Jonas, paskyrė medikalės pagelbos fondui. Tai vis, mat, didesnė parama Sovietam. Ir tuo pačiu kartu abu draugai Daugirdai dar gražiau ir ryškiau atžymėjo savo sidabrines vestuves.

Sveikinu juos ir linkiu jiem abiem šilto draugiškumo kasdieniniame gyvenime ir kad jųjų pasibriežimai visuomet pildytųs, kaip jie patys troškta!

J. Karsonas.

**Washington.** — Išgelbėti visi 39 jūrininkai amerikinio prekybos laivo, kurį nuskandino nacių submarinas.

# KRISLAI

(Tąsa nuo 1-mo pusl.)

voiny' (viskas karui)!" ("N." spalių 22 d.).

Argi už tai bolševikai neverti prakeikimo? Ot, jeigu jie būtų sakę: "Viso dlia želudka" (viskas pilvui), tai juos Grigaitis būtų didvyriais skaitęs. Hitleris būtų Sovietų Sąjungą paėmęs į dvi savaites. Grigaičiui būtų buvę labai džiugu. O dabar? Dabar baisu, liudna: jo prietelius Hitleris gali prakišti!

Ką Grigaitis plepa apie Sovietų žmones, būk jie buvę pusbadžiai ir apdriskę, yra jo senas melas. Jis jį kartojo per visus dvidešimt tris metus.

# PRANEŠIMAI IŠ KITUR

**WORCESTER, MASS.**

Pažangių Lietuvių Tarybos, Worcesterio Skyriaus susirinkimas įvyks spalių 28 d., 8 v. v. 29 Endicott St. Visi nariai ir delegatai dalyvaukite. J. M. L., Sekr. (253-254)

**BINGHAMTON, N. Y.**

Moterų Skyrius (ALDLD) prašo nuoširdžiai visų "Laisvės" skaitytojų pagelbėti joms laimėti dovaną šiame "Laisvės" vajuje. Gaukite naujų skaitytojų ir atsinaujinkite savo prenumeratas. — J. N. Navalinskienė, Moterų Skyriaus Sekretorė. (251-253)

# LICENSES

**WHOLESALE AND RETAIL**
**Beer, Wine, Liquor**

NOTICE is hereby given that License No. RL 8007 has been issued to the undersigned to sell beer, wine and liquor at retail under Section 107 of the Alcoholic Control Law at 63 York St., Borough of Brooklyn, County of Kings, to be consumed on the premisces.
JOHN J. HAGGERTY
63 York St. Brooklyn, N. Y.

NOTICE is hereby given that License No. E 254 has been issued to the undersigned to sell beer from house to house at retail, under Section 107 of the Alcoholic Beverage Control Law. Borough of Brooklyn, County of Kings.
ABRAHAM BLOCK
1105 Myrtle Ave., Brooklyn, N. Y.

NOTICE is hereby given that License No. E 81 has been issued to the undersigned to sell beer from house to house at retail, under Section 107 of the Alcoholic Beverage Control Law. Borough of Brooklyn, County of Kings.
RUBIN CHAIT
610 Stone Ave., Brooklyn, N. Y.

NOTICE is hereby given that License No. E 25 has been issued to the undersigned to sell beer from house to house at retail, under Section 107 of the Alcoholic Beverage Control Law. Borough of Brooklyn, County of Kings.
LOUIS LEVINE
1111 Myrtle Ave., Brooklyn, N. Y.

NOTICE is hereby given that License No. CB 203 has been issued to the undersigned to sell beer, at retail under Section 107 of the Alcoholic Beverage Control Law at 504-6 Marion Street, Borough of Brooklyn, County of Kings, to be consumed on the premises.
MAJOR JAMES A. McKENNA, JR.
Post 199 V. F. W. of U. S.
504-6 Marion St., Brooklyn, N. Y.

NOTICE is hereby given that License No. EB 2296 has been issued to the undersigned to sell beer, at retail under Section 107 of the Alcoholic Beverage Control Law at 142 Driggs Avenue, Borough of Brooklyn, County of Kings, to be consumed on the premises.
JOSEPHINE PIOTROWSKI
142 Driggs Ave., Brooklyn, N. Y.

NOTICE is hereby given that License No. EB 759 has been issued to the undersigned to sell beer, at retail under Section 107 of the Alcoholic Beverage Control Law at 423 — 7th Ave., Borough of Brooklyn, County of Kings, to be consumed on the premises.
JOHN T. McKENNA
423—7th Ave, Brooklyn, N. Y.

NOTICE is hereby given that License No. EB 2216 has been issued to the undersigned to sell beer, at retail under Section 107 of the Alcoholic Beverage Control Law at 431 DeKalb Ave., Borough of Brooklyn, County of Kings, to be consumed on the premises.
EMANUEL INFANTE
Emanuel Bar & Grill
431 DeKalb Ave., Brooklyn, N. Y.

NOTICE is hereby given that License No. EB 819 has been issued to the undersigned to sell beer, at retail under Section 107 of the Alcoholic Beverage Control Law at 4021 Flatlands Ave., Borough of Brooklyn, County of Kings, to be consumed on the premises.
JAMES E. ENRIGHT
4021 Flatlands Ave., Brooklyn, N. Y.

NOTICE is hereby given that License No. EB 790 has been issued to the undersigned to sell beer, at retail under Section 107 of the Alcoholic Beverage Control Law at 1019 Avenue H, Borough of Brooklyn, County of Kings, to be consumed on the premises.
DAVID GROSSMAN
1019 Avenue H. Brooklyn, N. Y.

**Dr. J. J. Kaškiaučius**
Telefonas: Humboldt 2-7964
530 Summer Ave.
Arti Chester Avenue
NEWARK, N. J.
VALANDOS: 2-4 ir 6-8
Nėra valandų sekmadieniais.

**TILŽĖS SPAUDIMO**

| | |
|---|---|
| Aukso Altoriukas, paprastu apdaru | 50c |
| Ta pati knyga, Celuliodas gražiu apdaru su antspaudais | $1.60 |
| Vainikėlis, jaunuomenės maldų knygelė | 35c |
| Ta pati knyga, minkštais, tvirtais viršais | $1.35 |
| Kantičkos, visokių giesmių knyga | $1.75 |
| Sapnų knyga, apdaryta su paveikslais | $1.60 |
| Tūkstantis naktų, didelė knyga apdaryta | $3.00 |
| Lengvas būdas išmokt angliškai | 35c |
| Mikaldos Pranašavimai | 25c |
| Girtuoklių Gadzinkos | 15c |
| Sveikata ligoniams, aprašo apie 300 visokių vaistiškų augalų ir kam jie yra naudingi | 25c |
| Trajenkės, stambios, pakelis arba 3 pakeliai už | 60c / $1.50 |

M. Žukaitis,
334 Dean Rd.,
SPENCERPORT, N. Y.

# LICENSES

NOTICE is hereby given that License No. EB 798 has been issued to the undersigned to sell beer, at retail under Section 107 of the Alcoholic Beverage Control Law at 505 DeKalb Avenue, Borough of Brooklyn, County of Kings, to be consumed on the premises.
LOUIS CALLEGARI & RICHARD CALLEGARI
d—b—a Richey's
505 DeKalb Ave., Brooklyn, N. Y.

NOTICE is hereby given that License No. EB 885 has been issued to the undersigned to sell beer, at retail under Section 107 of the Alcoholic Beverage Control Law at 301 Pearl Street, Borough of Brooklyn, County of Kings, to be consumed on the premises.
JOHN & WILLIAM BEHRENS
301 Pearl St., Brooklyn, N. Y.

NOTICE is hereby given that License No. EB 2353 has been issued to the undersigned to sell beer, at retail under Section 107 of the Alcoholic Beverage Control Law at 830 DeKalb Ave., Borough of Brooklyn, County of Kings, to be consumed on the premises.
DON. M. PONCE
830 DeKalb Ave., Brooklyn, N. Y.

NOTICE is hereby given that License No. EB 2466 has been issued to the undersigned to sell beer, at retail under Section 107 of the Alcoholic Beverage Control Law at 1762 East New York Ave., Borough of Brooklyn, County of Kings, to be consumed on the premises.
SANTO MESSINEO
1762 East New York Ave., Brooklyn, N. Y.

NOTICE is hereby given that License No. EB 2747 has been issued to the undersigned to sell beer, at retail under Section 107 of the Alcoholic Beverage Control Law at 809 Nostrand Ave., Borough of Brooklyn, County of Kings, to be consumed on the premises.
KATZ BROOKLYN PROVISION CO., INC.
809 Nostrand Ave., Brooklyn, N. Y.

NOTICE is hereby given that License No. GB 10539 has been issued to the undersigned to sell beer, at retail under Section 107 of the Alcoholic Beverage Control Law at 4417 — 6th Avenue, Borough of Brooklyn, County of Kings, to be consumed off the premises.
MAX BARGMANN
4417—6th Ave., Brooklyn, N. Y.

NOTICE is hereby given that License No. GB 1911 has been issued to the undersigned to sell beer, at retail under Section 107 of the Alcoholic Beverage Control Law at 583—589 Henry St., Borough of Brooklyn, County of Kings, to be consumed off the premises.
MARIO ANZALONE
583—589 Henry St. Brooklyn, N. Y.

NOTICE is hereby given that License No. GB 6305 has been issued to the undersigned to sell beer, at retail under Section 107 of the Alcoholic Beverage Control Law at 210 Fulton Street, Borough of Brooklyn, County of Kings, to be consumed off the premises.
ABRAHAM SOFFER
210 Fulton St., Brooklyn, N. Y.

NOTICE is hereby given that License No. GB 5950 has been issued to the undersigned to sell beer, at retail under Section 107 of the Alcoholic Beverage Control Law at 225 So. 3 Street, Borough of Brooklyn, County of Kings, to be consumed off the premises.
ISADORE S. BLOOM
225 S. 3 St., Brooklyn, N. Y.

NOTICE is hereby given that License No. GB 6306 has been issued to the undersigned to sell beer, at retail under Section 107 of the Alcoholic Beverage Control Law at 213 Franklin St., Borough of Brooklyn, County of Kings, to be consumed off the premises.
STANLEY ZUK
213 Franklin St., Brooklyn, N. Y.

NOTICE is hereby given that License No. GB 1641 has been issued to the undersigned to sell beer, at retail under Section 107 of the Alcoholic Beverage Control Law at 544 — 86th Street, Borough of Brooklyn, County of Kings, to be consumed off the premises.
CARL J. ROLUFS
544—86th St., Brooklyn, N. Y.

# LICENSES

NOTICE is hereby given that License No. GB 1260 has been issued to the undersigned to sell beer, at retail under Section 107 of the Alcoholic Beverage Control Law at 89 Wyckoff Avenue, Borough of Brooklyn, County of Kings, to be consumed off the premises.
JOHN BRUNO
89 Wyckoff Ave., Brooklyn, N. Y.

NOTICE is hereby given that License No. GB 1566 has been issued to the undersigned to sell beer, at retail under Section 107 of the Alcoholic Beverage Control Law at 214 Bainbridge St., Borough of Brooklyn, County of Kings, to be consumed off the premises.
DAVID ABER
214 Bainbridge St., Brooklyn, N. Y.

NOTICE is hereby given that License No. GB 2113 has been issued to the undersigned to sell beer, at retail under Section 107 of the Alcoholic Beverage Control Law at 4917 — 7th Avenue, Borough of Brooklyn, County of Kings, to be consumed off the premises.
DIETRICH AHRENS
4917 — 7th Ave., Brooklyn, N. Y.

NOTICE is hereby given that License No. GB 1854 has been issued to the undersigned to sell beer, at retail under Section 107 of the Alcoholic Beverage Control Law at 223 Troy Avenue, Borough of Brooklyn, County of Kings, to be consumed off the premises.
HENRY KESSEL
223 Troy Ave., Brooklyn, N. Y.

NOTICE is hereby given that License No. GB 33546 has been issued to the undersigned to sell beer, at retail under Section 107 of the Alcoholic Beverage Control Law at 5210 — 16 Avenue, Borough of Brooklyn, County of Kings, to be consumed off the premises.
HELEN WINTER
5210 — 16 Ave., Brooklyn, N. Y.

NOTICE is hereby given that License No. GB 1084 has been issued to the undersigned to sell beer, at retail under Section 107 of the Alcoholic Beverage Control Law at 760 Macon Street, Borough of Brooklyn, County of Kings, to be consumed off the premises.
LOUIS BONELLI
760 Macon St., Brooklyn, N. Y.

NOTICE is hereby given that License No. GB 1397 has been issued to the undersigned to sell beer, at retail under Section 107 of the Alcoholic Beverage Control Law at 67 So. 2 Street, Borough of Brooklyn, County of Kings, to be consumed off the premises.
WALTER BANASZEWSKI
67 So. Second St., Brooklyn, N. Y.

NOTICE is hereby given that License No. GB 1817 has been issued to the undersigned to sell beer, at retail under Section 107 of the Alcoholic Beverage Control Law at 424 Van Brunt St., Borough of Brooklyn, County of Kings, to be consumed off the premises.
JOHN G. CHENESKI & MARY CHENESKI
424 Van Brunt St., Brooklyn, N. Y.

NOTICE is hereby given that License No. GB 1496 has been issued to the undersigned to sell beer, at retail under Section 107 of the Alcoholic Beverage Control Law at 4007 — 9th Avenue, Borough of Brooklyn, County of Kings, to be consumed off the premises.
JOSEPH & BARNET MAZIROW
4007 — 9th Ave., Brooklyn, N. Y.

NOTICE is hereby given that License No. GB 1937 has been issued to the undersigned to sell beer, at retail under Section 107 of the Alcoholic Beverage Control Law at 1154 Liberty Avenue, Borough of Brooklyn, County of Kings, to be consumed off the premises.
EDWARD GEVIRTZ, INC.
1154 Liberty Ave., Brooklyn, N. Y.

NOTICE is hereby given that License No. GB 1929 has been issued to the undersigned to sell beer, at retail under Section 107 of the Alcoholic Beverage Control Law at 705 Flatbush Avenue, Borough of Brooklyn, County of Kings, to be consumed off the premises.
AUGUST CARLS
705 Flatbush Ave., Brooklyn, N. Y.

# LICENSES

NOTICE is hereby given that License No. GB 11871 has been issued to the undersigned to sell beer, at retail under Section 107 of the Alcoholic Beverage Control Law at 162 Nassau Avenue, Borough of Brooklyn, County of Kings, to be consumed off the premises.
SOL SCHWARTZ
162 Nassau Ave., Brooklyn, N. Y.

NOTICE is hereby given that License No. GB 1551 has been issued to the undersigned to sell beer, at retail under Section 107 of the Alcoholic Beverage Control Law at 714 — 4th Avenue, Borough of Brooklyn, County of Kings, to be consumed off the premises.
LUKE SZYMANSKI
714 — 4th Ave., Brooklyn, N. Y.

# LICENSES

NOTICE is hereby given that License No. GB 11115 has been issued to the undersigned to sell beer, at retail under Section 107 of the Alcoholic Beverage Control Law at 2594 Atlantic Ave., Borough of Brooklyn, County of Kings, to be consumed off the premises.
SAM BATTAGLIA
2594 Atlantic Ave., Brooklyn, N. Y.

NOTICE is hereby given that License No. GB 6305 has been issued to the undersigned to sell beer, at retail under Section 107 of the Alcoholic Beverage Control Law at 210 Fulton Street, Borough of Brooklyn, County of Kings, to be consumed off the premises.
ABRAHAM SOFFER
210 Fulton St., Brooklyn, N. Y.

**Le VANDA**
FUNERAL PARLORS
Incorporated
J. LeVanda—E. LeVanda
Tėvas ir Sūnus Levandauskai
UNDERTAKER
337 Union Avenue
Brooklyn, N. Y.
Tel. Stagg 2-0783
NIGHT—HAvemeyer 8-1158

**J. GARŠVA**
Graborius-Undertaker
LAIDOTUVIŲ DIREKTORIUS
Išbalzamuoja ir laidoja ant visokių kapinių
VELTUI ŠERMENINĖ
(KOPLYČIA)
Parsamdo automobilius ir karietas veselijom, krikštynom ir kitkam.
231 Bedford Avenue
BROOKLYN
Telephone: EVergreen 8-9770

NOTARY PUBLIC

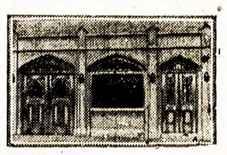

Telephone STagg 2-5043

**MATTHEW P. BALLAS**
(BIELIAUSKAS)
LAISNIUOTAS GRABORIUS
Liūdėsio valandoj kreipkitės pas mus. Patarnavimas bus užtikrintas ir už prieinamą kainą.
Puikiai įrengtos dvi koplyčios duodamos mylimiems pašarvoti dovanai.
660 GRAND STREET BROOKLYN, N. Y.

**CHARLES J. ROMAN**
(Ramanauskas)

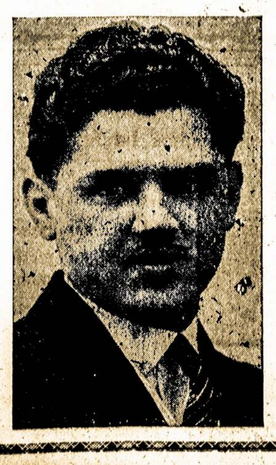

LAIDOTUVIŲ DIREKTORIUS
Liūdėsio valandoje kreipkitės prie manęs dieną ar naktį, greit suteiksime moderniską patarnavimą.
Patogiai ir gražiai moderniškai įruošta mūsų šermeninė. Mūsų patarnavimu ir kainomis būsite patenkinti.
1113 Mt. Vernon Street
PHILADELPHIA, PA.
Telefonas Poplar 4110

# LIETUVIŲ ŽINIAI

Šiuomi pranešu lietuviams, kad aš parduodu įvairų, nesugadintą sveikatai maistą ir Vitaminus, kurie privalu kiekvienam vartoti: jaunam, senam, sveikam ir ligoniui. Pas mane galite gauti tikrai gerų, nesulfuruotų, džiovintų vaisių: Deitų, Figų, Monuka Razinkų, Aprikotų, Slyvų, Pičių, Grūšių, Nektarynų ir Vyšnių. 100% tikro bičių Medaus, taipgi laikau floridos Tupėlo medų ir Cuban medų. Jeigu kurių viduriam kenkia sucivilizuotų pyragaičių, baltos duonos valgymas, — tai galite gauti geros Ruginės, Kvietinės ir Soya duonos. Wheat Germ, su Vitaminu B1 arba Wheat Germ; Oil Vitamin E. Vitamin B Complex sirupas ir tabletėlės. Įvairių žolelių sutaisytų arbatų ir tabletėlių vidurių liosavimui ir šiaip arbatų: Mint Tea, Kaffir Tea ir kavos be nuodo kofino. Malt gėrimų su Vitaminais ir Mineralais, kaip tai: "CHEER" ir JOYANA kurie turi net penkius vitaminus: A 3,000, B1, 125, C 200, D 300, G, B 250 JOYANA ir "CHEER" sudarytas iš to Chocolato iš, kurio yra išimtas Theobromine. Taipgi galite gauti gerų, Naturališkų Saldainių. ENRICH tonikas, BONCQUET tabletėles kaipo kraujo stiprinimui dėl mažakraujų; KAL tabletėles nervam sustiprinti; KELP, Naturališką Jūrų žolė su 10 Mineralų, ir turi Jodinos. SORBEX tabletėlės nuo gezų, Garlic tabletėles dėl palengvinimo aukšto kraujo spaudimo; SOUPLETS viena tabletėlė tiek vertės turi kaip pusė svaro gero steiko. YOGURT, Merginoms ir Moterims gero krimo dėl veido, lipstiko ir miltelių veidui be nuodo. Kam įsipyko gerti alus, ar degtinė tie galite gauti išsigerti vaisių arba Morkų sunkos. Vitaminus ir Maistą siunčiu paštu į visus kitus miestus. Rašykite ar telefonuokite arba kreipkitės asmeniškai. Krautuvė atdara kas dieną nuo 10 val. ryto iki 9 val. vakare; sekmadieniais uždaryta. Susipažinimui siunčiu veltui literatūrą.

**VITAL HEALTH FOODS**
465 LORIMER STREET, BROOKLYN, N. Y.
Tel.: EVergreen 8-9805

Kas atsineš į krautuvę išsikirpęs šį skelbimą arba prisiųs laišku gaus dovaną.

**VARPO KEPTUVĖ**
36-40 Stagg St. Tel. Stagg 2-5938 Brooklyn, N. Y
Varpo Keptuvės Kėksai Vestuvėm ir Parėm Yra Skaniausi
Laukiame Jūsų Užsakymo
Patarnaujam krautuvėms ir įvairiems pokiliams: bankietams, vestuvėms ir parėms

Varpo keptuvė yra unijinė
THE BAKERS' UNION LABEL
Rūgšti ruginė, saldi ruginė, čielų kviečių, čielų rugių, senvičiam duona, balta duona, Caleh ir raisin duona. Taipgi kepama roliai ir bandukės. Puikiausias pasirinkimas skaniausių kėksų-pyragų; Pineapple Cake, Apple Cake Cheese Cake, Coffee Cake, Butter Cake, Bunke ir Spice Cake, Stollen Doughnuts, Pies, Pastries, Apple Turnovers ir Jelly Rolls.
Siunčiame duoną per paštą į kitus miestus, specialiai greitai pristato. Ant jūsų pareikalavimo, suteiksime informacijas apie svorį ir kainas.
Varpas Bakery, 36-40 Stagg Street, Brooklyn, N. Y.

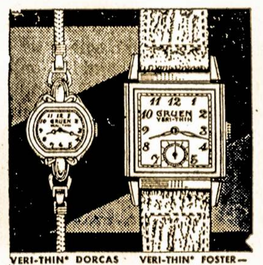


VERI-THIN* DORCAS—15 jewels, pink gold filled case, Guildite back .....$33.75
VERI-THIN* FOSTER—15 jewels, pink or yellow gold filled case, Guildite back .....$33.75
*REG. U. S. PAT. OFF. PATENTS PENDING

**ROBERT LIPTON**
JEWELER
701 Grand St. Brooklyn, N. Y.
Tarpe Graham ir Manhattan Aves.
Stokite į mūsų Kalėdinį Kliubą dabar. Mažas depozitas palaikys jums jūsų pasirinktus daiktus iki Kalėdų.

# New Yorko ir Apielinkės Žinios

## Dienraščio "Laisvės" Koncertas

**DIENRAŠČIO "LAISVĖS" KONCERTAS**

Turtingiausia programa. Žymiausi lietuvių talentai dalyvauja programoje. Naujos figūros, nauja muzika, tikrai bus naujas, dar niekad negirdėtas koncertas.

**PROF. VYTAUTAS BACEVIČIUS**

Pianistas-kompozitorius, virtuozas. Aukštas menininkas ir tai internacionalės scenos figūra, duos piano solų "Laisvės" koncerte.

**ONA KUBILIENĖ**

Garsi operų dainininkė, mezzo-sopranas, narė American Guild of Music ir narė La Scala Operos. Ji vaidina ir dainuoja amerikoniškoje scenoje su La Scala Opera. Ji taipgi yra kompozitorė ir dainuos savo kompozicijos dainas: "Laisvės" koncerte lietuviai girdėsime ją.

**POVILAS STOGIS, Iš Chicago, Ill.**

Tai žymiausias lietuvis dainininkas, basas, Amerikoje. Jis vaidina ir dainuoja operetėse lietuvių scenoje. Koncertuoja ir tarp amerikonų. Jo balsas yra didelis, gerai išlavintas žemas basas. Tai Chicagos bubnas. Jis dalyvauja "Laisvės" koncerto programoje.

**BIRUTA RAMOŠKAITĖ**

Ji jau profesionalė dainininkė amerikoniškoje scenoje. Šiam sezonui turi kontraktą dainuoti ir vaidinti su operos grupe. Ta grupė gastroliuoja po Amerikos didmiesčius, traukš net iki North Carolina. Mes ją girdėsime "Laisvės" koncerte.

**ALEKSANDRAS VASILIAUSKAS**

Buvęs brooklynietis, dabar turi balso lavinimo studiją Bostone ir dainuoja per WHDH radio stotį su puikiausiu pasisekimu. Turėsime progos ir jį girdėti "Laisvės" koncerte.

**"RADISCHEV" RUSŲ ŠOKIKŲ GRUPĖ**

Tai profesionalai šokikai, kurie publikoje sukelia daug ovacijų. Jie šoks "Laisvės" koncerte.

Taipgi dalyvaus **Aido Choras** su naujom dainom, vadovaujamas Aldonos Žilinskaitės. Solistams akompanuos **Bronė L. Šalinaitė.**

"Laisvės" koncertas įvyks sekmadienį, lapkričio (Nov.) 9 d., Labor Lyceum Salėje, 949 Willoughby Ave., Brooklyn, N. Y. Pradžia 3:30 val. po pietų. Bilietai: 55c.; 83 ir $1.10.

## Žvaigždės Sovietam Pagalbos Mitinge

Didysis amerikiečių Rusijai Karo Pagalbos, Inc., rengiamas masinis mitingas, su gausa visuomenininkų, scenos žvaigždžių, rašytojų ir artistų meniškoj ir kalbų programoj, įvyks šį pirmadienį (šį vakarą), spalių 27-tą, didžiojoj Madison Square Garden salėj, 50th St. ir 8th Ave., New Yorke.

Milžiniškoji arena daug pakeičiama pritaikant būsimai programai. Estrada bus perkelta į vidurį arenos, kad kiekvienas galėtų geriausia matyti programą, nors arenoj ir be to nėra tokios vietos, iš kurios nesimatytų estrados. Ji bus atatinkamai apdekoruota.

Programa visa bus vedama visai naujoviškai. Ją atidarys su iššaukimu visų tų tautų, kurių gimtieji arba tėvų kraštai yra pavergti nacių bei fašizmo. Martin Gabel, žymus aktorius ir teatrų produseris bus vakaro pirmininku. Kalbės Joseph E. Davies, buvęs J. V. ambasadorius Sovietų Sąjungai, Prezidento Komiteto Karo Pašalpos Agentūroms prižiūrėti pirmininkas. Tarpe kitų žymių mitingo kalbėtojų bei sveikintojų bus Walter Duranty, autorius ir kalbėtojas; Frank Lloyd Wright, garsus amerikietis architektas; Dr. Henry E. Sigerist iš Johns Hopkins universiteto; Genevieve Tabouis, paskilbusi francūzų politinė žurnalistė; W. W. Waymack, Des Moines laikraščio Register-Tribune redaktorius; Vilhjalmur Stefansson, žymus šiaurių tyrinėtojas ir rašytojas; metropolitas Benjamin rusų stačiatikių bažnyčios Amerikoje viršininkas.

Tų ir kitų iš viso amerikinio gyvenimo sričių žymių vadų kalbos bus atsakymu į Sovietų Sąjungos įžymybių atsišaukimus į amerikiečius toje srityje. (Tiesioginius atsišaukimus į amerikiečius, kaip žinia, buvo padarę kompozitoriai Shostakovičius ir Prokofievas, filmų direktoriai Eisensteinas ir Pudovkinas, rašytojas Šolokovas, architektas Iofan, šiaurių tyrinėtojas Otto Schmidt, mokslininkas profesorius Rach ir kiti).

Meniškoj programoj dalyvaus daugelio naciais pavergtų tautų dainos grupės.

Iš Broadway ir Hollywoodo įžymybių dalyvaus programoj Bert Lytell, Aktorių Sąjungos prezidentas; Mady Christians, dabar vaidinanti veikale "Watch on the Rhine"; Paul Draper, vadovaujantis Amerikos šokėjas; taipgi Margo, Flora Robson, Fay Wray, Benny Goodman solo ir su Goodman trio, šokėjai iš Monte Carlo Baleto, ir eilė kitu.

Pirmu kartu bus dainuojama daina "Jeigu Tai Propaganda", Ira Gershwin'o ir Harold Arlen'o specialiai parašyta šiam mitingui.

Programa prasidės lygiai 8 val. Bilietai nuo 25 centų iki $10 (dešimties dolerių). Neturintiem įsigijus bilietų iš anksto patartina nuvažiuoti anksti, kad užsitikrinti įėjimą.

### REIKALAVIMAI

Reikalinga moteriškė virėja. Darbas nuolatinis. Reikia dirbti tik 5½ dienas į savaitę. Su mokesčia susitaikysime. Atsišaukite: W. Skuodis, 564 Wythe Ave., Brooklyn, N. Y.

## Tarpe Lietuvių

**Naujas Lietuvių Kabaretas**

Walter Givio užeiga, vardu Green Star Bar & Grill, kuri yra po num. 449 Grand St., Brooklyne,—jau gavo kabareto "laisnius". Dabar ten bus galima pasišokti.

Al. Gudonis, jaunas lietuvis, pradėjo mokintis orlaivininku. Jau kelis kartus skraidė su instruktorium. Š.

## Už Ką Stoja Peter V. Cacchione?

Tuo klausimu lietuvių piliečių grupė išleido lapelį lietuvių kalboj, kuris skleidžiamas lietuvių susirinkimuose, sueigose, po namus ir visur, kur sueina lietuviai.

Pirmuose keturiuose iš 11-kos savo programos punktų, kalbančiuose apie užrubežių politiką, darbo žmonių ir visų gyventojų teises, taipgi gyvenimo sąlygas, sako:

"Vienybė sutriuškinimui Hitlerio—namie ir užsienyje. Turi būti išmesti laukan iš miesto valdžios visi Hitlerio pastūmdėliai. Turi būti padarytas galas Rapp-Coudert geštapo raganų gaudymui.

"Darbo unijos gina žmonių interesus. Miesto valdžia turi apginti visas darbininkų teises—teisę organizuotis, teisę streikuoti ir teisę pikietuoti.

"Galas pelnagrobystei. Sumažinti kainas duonos, pieno ir mėsos. Miestas turi pradėt rūpintis parūpinimu pieno ir elektros. Tuojau turi būti priimtas randų kontroliavimo įstatymas.

"Demokratija mūsų mieste. Neturi būti jokios diskriminacijos prieš negrus, prieš žydus bei prieš svetimgimius."

Su kandidatu Peter V. Cacchione susipažinti ir daugiau išgirsti apie tai, ką jis veiks išrinktas į Miesto Tarybą yra rengiamas pokilis šį šeštadienį, lapkričio (Nov.) 1-mos vakarą, "Laisvės" salėje, 419 Lorimer St., Brooklyne. Turės gerų vaišių. Įžanga nemokama. Rengia piliečių grupė.

## Komunistų Radio

Komunistų rinkimų kampanijos radio programa bus spalių 27-tos vakaro 9:25 iš stoties WMCA, 870 klcs.

## Laisvės Radio

Pirmadienį, spalių 27-tos vakaro 9 val., vėl girdėsime Laisvės Radio Programą iš stoties WBYN, 1430 klcs. Bus įdomių žinių ir dainų.

## SERGA

Juozas Zajankauskas, newyorkietis, žinomo veiklaus jaunuolio aidiečio Stasio tėvas, pereitą savaitę stipriai susirgo ir nuvežtas Post Graduate ligoninėn. Jį suėmė kažkokia paralyžiuojanti raumenų gėla darbe IRT šapoje, kur jis išdirbęs per 20 su virš metų.

## Aido Choras Dainuos Nacionalėj Parodoj

Aštuonioliktoj metinėj Amerikos Moterų Dailės ir Industrijų Ekspozicijoj, kuri prasidės spalių 27-tą ir baigsis lapkričio 1-mą, Grand Central Palace, New Yorke, pakviestas dainuoti lietuvių Aido Choras.

Aido Choras savo praktikose pereitą penktadienį pakvietimą apsvarstė ir priėmė. **Dainuos spalių 31-mos vakarą, penktadienį,** kada bus Sovietų Sąjungos tautų vakaras. Aidiečiai energingai mobilizuojasi, kad turėti šimtu nuošimčių pavyzdingą išstojimą. Ne bile kas pakviečiama dainuoti ekspozicijoj.

Apart lietuvių, tą vakarą programoj dalyvaus geriausios rusų, ukrainų, estų ir žydų meno grupės ir solistai.

Lietuvių Komitetas prašo lietuvius ypatingai skaitlingai dalyvauti ekspozicijoj lietuvių programos vakarą, spalių 31-mą. Bilietų galima gauti pas daugelį platintojų ir "Laisvės" raštinėj. Jų kaina su taksais 50c. Ekspozicijos valandos kasdien nuo 12 val. dieną iki 11 val. vakaro. Dainų ir muzikos programa bus vakare.

## Siuvėjų Žinios

Kriaučių Unijos 54 skyriaus susirinkimas įvyko spalių 22 d. Narių mažai atsilankė. Veikiausiai todėl, kad dabartiniu laiku kriaučiai neblogai dirba, tai pavargę, nori pasilsėti. Bet man atrodo, kad toks kriaučių pasidavimas nuovargiui nepateisinamas.

Na, tiek to. Kad ir mažai narių buvo, bet tapo atliktos tos pačios lokalo pareigos, kaip ir visada. Unijos Jungtinės Tarybos (Joint Boardo) atstovai nuo mūs lokalo V. Michelson ir J. Piterson raportavo iš viršminėtos įstaigos, pareikšdami, kad New Yorko kriaučiai gali tikėtis gauti daugiau darbų, nes yra manoma gauti iš Rusijos užsakymą ant milionų švarkų (civilių overcoats). Gera naujiena New Yorko ir Brooklyno kriaučiams, jei tas bus; ateitis parodys.

Brooklyno kriaučiai, ypatingai lietuviai, labai jautrios širdies žmonės, neatsisako nuo jokio pasiūlymo. Pavyzdžiui, kad ir tas: prezidento Roosevelto žmonai Elenorai rengia vakarienę lapkričio 9 d., Commodore Hotel. Rengėjai prisiuntė bilietą, kad nupirktum. Na ir be jokių diskusijų tapo nupirktas, nors kriaučiam nepriprasta kaina, tai yra $10 vienas.

Atletų Kliubas, nuo 168 Marcy Ave., atsiuntė savo rengiamos metinės vakarienės, kuri įvyks gruodžio 7 d., 14 tikietų, po $1.25 vienas. Nutarta nupirkti visus 14 tikietų ir dalyvauti jų taip iškilmingoj 40-ties metų organizacijos gyvavimo sukaktuvių vakarienėj.

Vinco Baltrušaičio duktė Helen, kuri randasi Kings County ligoninėj jau 2-ras metas, iš priežasties sužeidimo automobiliaus nelaimėj, prisiuntė lokalui padėkavonės laišką už lokalo pasirūpinimą nelaimės patiktą ir sutėikimą $20.00 iš bedarbių fondo.

Laiškas skaitytas nuo USO organizacijos su pranešimu, kad New Yorko distriktas surinko tam tikslui $48,000 ir dėtį dirbtuvėse. Pareiškė, kad dabartiniu laiku visos lietuviškos šapos dirba pilną laiką. Būna atsitikimų, kad darbdaviai negauna reikalingų darbininkų. Pas Diržį buvo užvilktos darbininkų algos, bet dabar jau viskas išlyginta su pagalba unijos akaunterio. Po Bubnio raporto atsistojo pora Diržio darbininkų ir pareiškė, kad nėra taip gerai, kaip Bubnis raportavo, bet pirmininkas jiems patarė ateiti į Pild. Tarybos posėdį, kur bus galima išrišti, jei yra koki trūkumai. Ant to tie draugai sutiko.

Taipgi kriaučiai pakėlė klausimą, kad pragyvenimui brangstant turėtų būt pakeltos mums algos, bet kad vienas lokalas to išreikalauti negali, tai pakeltas klausimas ir pasiliko be jokių diskusijų.

**Preseris.**


**Clement Vokietaitis**
LIETUVIS ADVOKATAS
66 Court Street
Brooklyn, N. Y.
Tel. Triangle 5-3622

168 GRAND STREET
Brooklyn, N. Y.
Tel. Evergreen 8-7179

**FRANK DOMIKAITIS**
RESTAURACIJA
417 Lorimer St. — "Laisvės" Name — Brooklyn
GERIAUSIOS RŪŠIES VALGIAI
Gaminami Europiško ir Amerikoniško Stiliaus

Pulkūs lietuviško Namų darbo kilbasai ir kepta paršiena
Gaspadoriškai nuvirti Kopūstai ir Barščiai
ATDARA NUO ANKSTI RYTO IKI VĖLAI VAKARO
Visada yra gražus pasirinkimas pieniškų valgių ir daržovių—virtų ir žalių.

**MATEUŠAS SIMONAVIČIUS**
Gražiai Įrengta Susiėjimams Įstaiga
Vietos ir importuotos degtinės ir vynai, geriausių bravorų alus ir ėlius. Kada būsite Brooklyne, užeikite susipažinti.

Kiekvieną subatą karšta vakarienė. Atskiras kambarys, užėjimui su moterimis. Nedėliomis atdaras nuo 1 val. dieną iki vėlai.
426 South 5th Street
Blokas nuo Hewes St. eleveiterio stoties.
Brooklyn, N. Y.
Tel. Evergreen 4-9508

BROOKLYN
**LABOR LYCEUM**
DARBININKŲ ĮSTAIGA
Salės dėl Balių, Koncertų Bankietų, Vestuvių, Susirinkimų ir tt. Puikus steičius su naujausiais įtaisymais. Keturios bolių alleys.
Kainos Prieinamos
949-959 Willoughby Ave.
Tel.: STagg 2-3842

**CHARLES'**
UP-TO-DATE
BARBER SHOP
K. Degutis, Savininkas
Prielankus Patarnavimas
306 Union Avenue
Tarp Ten Eyck ir Maujer Sts.
BROOKLYN, N. Y.
GERAI PATYRĘ BARBERIAI

***FOTOGRAFAS***
Traukiu paveikslus familijų, vestuvių, kitokių grupių ir pavienių. Iš senų padarau naujus paveikslus ir krajavus sudarau su amerikoniškais. Reikalui esant ir padidinu tokio dydžio, kokio pageidaujama. Taipogi atmaliavoju įvairiom spalvom

JONAS STOKES
512 Marion St., Brooklyn
Kamp. Broadway ir Stone Ave. prie Chauncey St., Broadway Line
Tel. Glenmore 5-6191

●LIETUVIŠKA●
**UŽEIGA**
Rheingold extra Dry Alus
Didelis pasirinkimas visokių VYNŲ ir DEGTINĖS
Importuotų ir Vietinių
Kasdien Turime KARŠTŲ UŽKANDŽIŲ
*Joseph Zeidat, Sav.*
411 Grand St., Brooklyn

**F. W. Shalins**
(SHALINSKAS)
Funeral Home
84-02 Jamaica Avenue
Opposite Forest Parkway
WOODHAVEN, N. Y.
Suteikiam garbingas laidotuves
$150
Koplyčias suteikiam nemokamai visose dalyse miesto.
Tel. Virginia 7-4499

## LAISVĖS RADIO PROGRAMA

Transliuojama iš stoties
***WBYN -- 1430 Klcs.***
**Devintą valandą pirmadienių vakarais**
DUODAMA MUZIKALĖ PROGRAMA, ŽINIOS IR DAROMA BIZNIŲ PASKELBIMAI
●
Pranešėjas
JONAS ORMANAS
Žinių komentatorius
ROJUS MIZARA
●
Laisvės Radio Programos klauso šimtai tūkstančių lietuvių. Į rytus girdima iki Boston, Mass.; į pietus net Baltimore girdi; į vakarus girdima Scrantone, Wilkes-Barre ir Shenandoah, Pa.
Bizniams puikus susisiekimas su šimtais tūkstančių lietuvių pasiskelbiant per Laisvės Radio Programą.
Draugijos, tuose miestuose, kur girdisi Laisvės Radio Programa turite per ją paskelbti draugijų parengimus.
●
Reikale pasiskelbimų per Laisvės Radio Programą ar dėl programos pildymo, prašome kreiptis šiuom adresu:
**427 Lorimer St., Brooklyn, N. Y.**
Telefonai: STagg 2-3878, STagg 2-3879

***VIENINTĖLĖ LIETUVIŲ RAKANDŲ KRAUTUVĖ***
BURNITURE
409 ir 417 Grand Street, Brooklyn, N. Y.
Tel. EVergreen 7-8451
IŠDIRBĖJAI IR PARDAVĖJAI
GERIAUSIOS RŪŠIES RAKANDŲ
Ateikite pasižiūrėti mūsų parduodamus rakandus ir palyginkite kainas su kitomis krautuvėmis.
Duodame ant lengvų išmokėjimų be jokių nuošimčių
JŪS NIEKUR NEGAUSITE PIGIAU
Kaip Petraičių Krautuvėse
M. PETRAITIENĖ IR SŪNAI
Jūs mokėsite už rakandus, o ne už išrėdymą

***GREEN STAR BAR & GRILL***
LIETUVIŠKAS KABARETAS
★ ★ ★ ★ ★ ★ ★ ★ ★ ★ ★ ★ ★ ★ ★ ★ ★ ★ ★ ★ ★
Kas nori gražiai laiką praleisti, pasilinksminti ir pasišokti, užeina pas "Green Star Bar and Grill", nes žiną, kad visados bus patenkinti.
***Linksma Parė Kiekvieną Šeštadienį!***
TURIME GEROS DEGTINĖS IR VYNŲ

Štai adresas:
Ateikite pasimatyti su Giviais
Geriausias Alus Brooklyne
**459 Grand St.**
Skersai nuo Republic Teatro
BROOKLYN, N. Y.
Tel. Ev. 4-8698