Darbo Žmonių Dienraštis
Kaina $6.00 Metams
Užsieniuose $8.00
Brooklyne $6.50
Metams

LAISVĖ

THE LITHUANIAN DAILY

V

No. 260 LAISVĖS ANTRAŠAS: 427 LORIMER STREET Telefonas STagg 2-3878 Brooklyn, N. Y., Antradienis, Lapkr. (November) 4, 1941 Pavienio Numerio Kaina 3c. Metai XXXI. Dienraščio XXIII.

KRISLAI

Dar Vienas Amerikinis Laivas Jūros Dugnan!
A. M. Metelionio Laiškutis.
Lietuviška Daina Grand Central Paloeiuje!
Prof. Bacevičius Per Miestavą Radiją.
O Sekantį Sekmadienį...
Rašo **R. Mizara**

Dar vienas amerikinis laivas nubugdytas Atlantiko dugnan. Šiuo sykiu destrojeris "Reuben James". Pasirodo, kad Hitlerio piratai, Hitlerio "barškančiosios gyvatės" veikia, puola, leidžia į mus šūvį po šūvio.

Tegu šis piratiškų hitlerininkų žygis dar labiau suvienija Amerikos žmones, visus mus, kurie esame priešingi hitlerizmui, kurie stojame už jo sunaikinimą.

Kiekvienas pilietis, kiekvienas amerikietis tegu drūčiai įsidėmi, prezidento Roosevelto žodžius: **svarbu, kas iššauna paskutinį šūvį, o ne pirmutinį!**

Kuoveikiausiai turi būti atšauktas neutralumo įstatymas! Kuoveikiausiai mūsų kraštas privalo atkeršyti nevidonams, žmonijos neprieteliams už jų piratiškus žygius!

Detroitietis A. M. Metelionis rašo:

"Bravo, bravo, Drauge, už taip gabų ir vykusį numaskavimą lietuviškų Hitlerio agentų! Jeigu yra galimybės, tai reikėtų tuos visus straipsnius perspausdinti į brošiūraitę ir skaitlingai praplatinti tarpe tų, kurie "Laisvės" neskaito."

Brolis Metelionis čia turi galvoje tuos straipsnius, kurie tilpo "Laisvėje" apie pro-nacišką propagandą tūloje lietuviškoje spaudoje.

Deja, šiuo metu mes neturime lėšų brošiūrai išleisti.

Penktadienio vakaras. Mes esame didžiajame Niūjorko Grand Central Paloeiuje—parodų salėje. Ten buvo 18-toji Moterų Tautinė **Paroda.**

Milžiniška salė (jei taip galima ją pavadinti) užimta pavilijonais. Visokios tautos, visokios grupės ten rodo savo rankdarbius.

Tūkstančiai žmonių žiūrinėja, vaikšto: kiti sėdi prie estrados, kur koncertinė programa atliekama.

Be kitų, mes matome ir girdime **prof. Vytautą Bacevičių** meistriškai skambinant; mes girdime mūsų **Aido Chorą** gražiai dainuojant.

Skamba lietuviška liaudies daina, rodomas lietuviškas talentas. Susirinkusi publika gėrisi ir džiaugiasi. Džiaugiamės ir mes, kad mūsų menas kyla toje vetoje, kur iki šiol jis nebuvo pasirodęs.

Šeštadienį Didžiojo Niūjorko visuomenė gėrėjosi mūsų prof. Vytauto Bacevičiaus piano skambinimu. Jis skambino iš miesto radijo stoties — WNYC. Tai didžiulė stotis, miesto užlaikoma, be jokių komercinių reklamų,—vien tik muzika, vien tik kultūrai, mokslui ir informacijai plėsti įstaiga.

Dideliu pasigėrėjimu klausiausi prof. Bacevičiaus skambinimo. Be abejo, šimtai tūkstančių ir kitų Niūjorko piliečių darė tą patį.

Sekmadienį Town Hall salėje Ona Kaskas, Metropolitan Operos dainininkė davė koncertą.

Tos pačios dienos vakarą Pranas Stankūnas-Stanko davė koncertą mažojoj Carnegie Hall salėje.

Vadinasi, pradėjus su penktadieniu ir baigiant su sekmadieniu lietuvių menininkų jėgos Niūjorke pasirodė labai gražiai ir gausiai,—pasirodė daugiausiai svetimtaučiams.

O sekantį sekmadienį, lapkričio 9 d., geriausios lietuvių meniškos jėgos pasirodys Labor Lyceum Salėje, Brooklyne.

Čia bus dienraščio "Laisvės" koncertas, puiki metinė meno šventė Brooklyno ir apylinkės lietuviams.

Prašome nesivėluoti. Būkit laiku Būkit visi!

VOKIEČIAI, SAKOMA, UŽĖMĘ SIMFEROPOLĮ, KRIME

SOVIETAI KIEK LAIMI MASKVOS IR LENINGRADO FRONTUOSE

Berne, Šveic., lapkr. 3. — Pranešama, jog naciai pralaužė vidurį Sovietų apsigynimo linijos Krime. Raudonoji Armija kontr-atakuoja vokiečius į šiaurius nuo Simferopolio ir Jankoi srityje.

Gal Sovietų kariuomenė turės pasitraukti į pietinius Krimo Jaila kalnus, iš kur galėtų gint ir Sevastopolį.

Centraliniame fronte naciai pasiekė Serpuchovo sritį, 60 mylių į pietus nuo Maskvos. Jie šturmuoja Sovietus ties Tula, 110 mylių į pietus nuo Maskvos.

Vokiečiai jau nekartoja pirmesnio savo tvirtinimo, kad jie įsibriovę į vieną Tulos miesto dalį.

Sovietų kariuomenė pastūmė vokiečius kiek atgal srityje Volokolamsko, Malojaroslaveco ir Možaisko, 60 iki 62 mylių nuo Maskvos. Naciai tapo išmušti iš kai kurių svarbių pozicijų Kalinino apylinkėj, apie 100 mylių į šiaurių vakarus nuo Maskvos.

Sovietai užginčija fašistų pranešimą, kad jie pasiekę Rostovo priemiesčius, pietiniame fronte. Rostovo sektoriuje vokiečiai ir jų talkininkai tapo sulaikyti. Sovietu raiteliai čia iškapojo 1,000 vokiečių.

Leningrado fronte raudonarmiečiai atėmė iš vokiečių vieną svarbią poziciją.

Centraliniame fronte Sovietai per tris dienas sunaikino arba sunkiai sužeidė 150 nacių tankų; išdaužė tris vokiečių divizijas.

Naciai Jau Mažiau Nuskandina Anglų Laivų

Berlin. — Naciai praneša, kad jų submarinai ir orlaiviai spalių mėnesį nuskandino 441,300 tonų prekinių Anglijos laivų, tai reiškia trečdaliu mažiau negu rugsėjo mėnesį. Pasak vokiečių, jie nuo karo pradžios iki šiol sunaikinę faktinai 14 milionų tonų Anglijos laivų.

VALSTYBIŲ SKOLŲ DIDELIS PAKILIMAS

Chicago. — Sąjunga Taksu Administratorių paskelbė, jog per dešimtmetį, nuo 1930 iki 1940 m., šitaip pakilo valstybinės skolos: Vokietijoj — 600 procentų, Japonijoj — 500 proc., Jungtinėse Valstijose — 165 proc. ir Anglijoje — 20 procentų.

Sudužo "Oro Tvirtuma"

San Francisco, Calif., lapkričio 3. — Ore sutrūko didžiulis bombinis Amerikos orlaivis, vadinamas "lekiančiąja tvirtuma." Visi aštuoni jo lakūnai parašiutais išsigelbėjo.

Sovietų Oficialiai Pranešimai

Maskva, lapkr. 2. — Sovietų Žinių Biuras davė sekamą pranešimą:

Naktį iš lapkričio 1 į 2-rą dieną mūsų kariuomenė visuose frontuose vedė mūšius su priešu.

Mūsų kariuomenė vienoj dalyj vakarinio fronto sunaikino batalioną vokiečių pėstininkų ir 11 prieštankinių kanuolių ir pagrobė daugiau kaip 20 kulkasvaidžių ir daug amunicijos.

Mūsų lakūnai, komanduojami Veršinino, pietiniame fronte sunaikino 16 priešo tankų, daugiau kaip 100 trokų su amunicija ir daugiau kaip 700 vokiečių pėstininkų ir sudaužė 9 priešlėktuvines kanuoles ir priešorlaivinius kulkasvaidžius.

Partizanai kasdien atakuoja susisiekimus ir perveži-mus Suomijos Karelijos apskrityj, kurią jie užima. Partizanai atvejų atvejais nukapojo telefonų vielas. Anądien būrys partizanų sunaikino daugiau kaip kuopą baltgvardiečių suomių, bemaršuojant jiem į frontą prieš Sovietus.

Ypatingai žiaurūs mūšiai tęsiasi Krimo fronte.

Maskvos srityje sunaikinta 34 vokiečių orlaiviai.

AMERIKOS BEPUSIŠKUMO ĮSTATYMAS BŪSIĄS GREIT PAKEISTAS

Washington. — Tvirtinama, jog trumpu laiku kongresas priims siūlomus pakeitimus Amerikos bepusiškumo (neutralumo) įstatymo, ir tokiu būdu prekiniai šios šalies laivai už mėnesio nuo dabar būsią apginkluoti ir gabensią karo reikmenis tiesiog į Angliją.

NAUJAS PAVOJAUS ŽENKLAS AMERIKAI

Hyde Park, N. Y. — Prezid. Rooseveltas pervedė pakrantinę jūrų sargybą į karo laivyno komandą, kol tęsis pavojingas Amerikai stovis. Ta sargyba turi apie 100 laivų. Kai kurie jų gana stipriai ginkluoti, kad tiktų karui.

Japonai Areštuoja Katalikų Misionierius už Ryšius su Komunistais

Peiping, Chinija. — Japonų karininkai užimtoj Chinijos dalyj areštavo 13 amerikiečių misionierių, katalikų kunigų. Jie nužiūrėję, kad šie kunigai palaiką ryšius su chinų komunistais.

ĮVAIRIOS ŽINIOS

London. — Anglai sako, kad jie praeitą mėnesį sunaikinę bei pavojingai sužeidę 103 Vokietijos ir Italijos laivus.

London. — Suomiai skelbia, kad jų orlaiviai nuskandinę tris sovietinius laivus naikintuvus.

Ankara, Turkija. — Turkų politikai lemia, kad Amerika pavėluos pristatyt Sovietam gana karo pabūklų apsigint nuo Vokietijos.

Cairo, Egiptas. — Numatoma, kad Amerikos kariniai pasiuntiniai tėmija vietas Afrikoj, kur reikale galėtų būt iškelta kariuomenė prieš fašistus.

London, lapkr. 3. — Anglijos orlaiviai vėl bombardavo nacių prieplaukas Vokietijoj ir šiaurinėj Francijoj.

ORAS. — Šilčiau; dalinai apsiniaukę.

Japonai Grumoja Jungtinėm Valstijom

Tokio. — Oficialė Japonijos žinių agentūra Domei teigia, kad jeigu Amerika neatliuosuos ekonominio spaudimo prieš Japoniją, tai bus neišvengiamas susikirtimas tarp Japonijos ir Jungtinių Valstijų.

Japonų ministeris pirmininkas Tojo grąsino pertraukt derybas su Amerika, jeigu jinai varžys Japonijos planus dėlei "naujos tvarkos" įsteigimo rytinėje Azijoje.

47 Kartus Smarkesnis Anglų Sproginys

Ankara, Turkija. — Anglai naudoja savo išrastą naują sproginį 47 kartus smarkesnį negu TNT, kuris pirmiau buvo laikomas smarkiausia sprogstamąja medžiaga.

Anglai laido naujuoju sproginiu užtaisytas gilumos bombas į vokiečių submarinus; tokias bombas vartoja ir anglų orlaiviai prieš fašistus.

Šią žinią padavė vienas inžinierius, kuris pirmiau tarnavo Loriente, nacių submarinų stovykloj Francijoj.

NACIAI DAR NEŠAUKSIĄ ITALIJOS IR JAPONIJOS PRIEŠ AMERIKĄ

Berlin. — Naciai teigia, kad Amerikos naikintuvai "Greer" ir "Kearny" pirmi užpuolė vokiečių subamarinus, tai, girdi, submarinai turėję gintis.

Vokiečiai kol kas dar nešauksią Japonijos ir Italijos į karo veiksmus išvien su Vokietija prieš Jungtines Valstijas.

Ankara, Turkija, lapkr. 3. — Diplomatai spėja, kad anglai atsiųs savo armijos padėt Sovietam gint Kaukazą nuo nacių.

Sukilėliai Užvaldę Jugoslavijos Didžiumą

Istanbul, Turkija. —Konsulas vienos nekariaujančios šalies, atvažiavęs iš Jugoslavijos į Turkiją, sako: Vokiečių ir italų kariuomenė kontroliuoja tiktai stambesnius miestus Jugoslavijoj, bet partizanai nuolat užpuldinėja juos ir tuose miestuose. O plačiosios sritys su kaimais ir mažais miestelis yra partizanų rankose.

Italai degina kaimus, kur nužiūri, kad esama sukilėlių, bet ir tuomi neatgrąsina kaimiečių nuo kovos prieš fašistus.

Traukiniai tik tada važiuoja, kai jiem pranešama, kad geležinkelis sveikas. Traukiniui tenka stovėt iki 24 valandų, kol sutaisoma praardytas geležinkelis. Kelionė geležinkeliais Jugoslavijoj dabar užtrunka keturis ar penkis kartus ilgiau negu pirm karo.

(Kaip jau minėta, 80 tūkstančių kariškai organizuotų jugoslavų nuolat veikia prieš nacius ir italus fašistus.)

Turkija "ant Tvoros"

Ankara, Turkija. — Svetimtaučiai tėmytojai atranda, kad turkų valdžia bepusiškai "sėdės ant tvoros," kol pamatys, katra pusė tikrai laimi karą; tada Turkija prisidėsianti prie laimėtojų.

Tuo tarpu Amerika siunčia Turkijai orlaivius ir kitus pabūklus. Turkijos valdžia jų viešai neskelbia.

HITLERIEČIAI PER KLAIDĄ SUŠAUDĖ TUZINUS SAVIŠKIŲ

London. — Naciai Jugoslavijoj, sakoma, per klaidą, sušaudė kelis tuzinus Vokietijos, Vengrijos ir Italijos piliečių, manydami, kad tai serbai-jugoslavai partizanai, kaip paduoda Anglijos radijas.

NACIAI SKELBIA, KAD JIE VISUR KRIME MARŠUOJĄ PIRMYN

Berlin. — Naciai teigia, kad jie ir rumunai užėmę Simferopolį, sostinę Krimo pusiausalio, ir pasiekę Jaila kalnyną, pietiniai rytiniame Krimo pakraštyje. Vokiečiai dabar grumiasi linkui Sevastopolio, s v a r b iausio sovietinio prieplaukos miesto, pietiniai vakariniame Krimo kampe. Vokiečių orlaiviai, sakoma, labai sužaloję Sevastopolį ir jo tvirtumas.

Dalis nacių ir rumunų briaujasi artyn Eupatorijos, vakariniame Krimo pajūryje. Kita dalis fašistų kariuomenės stengiasi prasiveržt į Kerč, svarbų plieno pramonės miestą, rytiniame Krimo smailgalyje. — Nuo Kerč tėra tik kelių mylių jūros siauruma iki Sovietų Kaukazijos.

Vokiečiai pripažįsta, kad didelė dauguma sovietinės kariuomenės pasitraukė atgal geroj tvarkoj. Suprantama, kad raudonarmiečiai dės didžiausias pastangas apgint Kerč.

Naciai sakosi paėmę nelaisvėn 27,000 sovietinės kariuomenės Krime, kur Sovietai turėję 200 iki 500 tūkstančių armijos. Anot vokiečių, tai jų bombininkai sužeidę tris Sovietų laivus, kuriais raudonarmiečiai buvę kraustomi iš Krimo.

NACIAI UŽĖMĘ KURSKĄ; BOMBARDUOJA KAUKAZO ŽIBALO ŠALTINIUS

Berlin, lapkr. 3. — Vokiečių komanda sako, kad jie užėmę Kurską, centrą geležinkelių ir pramonės, 300 mylių į pietus nuo Maskvos.

Naciai teigia, kad ne tik jų orlaiviai, bet ir kanuolės bombarduoja Sevastopolį ir Kerčą, Krime. Jų lakūnai jau ardą Kaukazo žibalo šaltinius. — Nuo Kerčo tėra tik 4 mylios per jūros siaurumą pasiekt Kaukazą.

Vokiečiai tvirtina, kad jie ir rumunai Krime perskėlę Sovietų armiją į dvi dalis. Jie taipgi nuskandinę 10 sovietinių laivų, viso 38,000 tonų, ir sužeidę 14 laivų. Tais laivais Sovietai, girdi, ruošęsi iškraustyt savo kariuomenę iš Krimo.

Pasak nacių, jie Krime iki šiol paėmę 53,175 sovietinius kareivius į nelaisvę ir sunaikinę bei pagrobę 230 tankų, kelis šarvuotus traukinius ir 218 kanuolių.

Vokiečiai teigia, kad paskutinėmis dienomis sumenkėję Sovietų veiksmai prieš vokiečius Maskvos fronte.

Įkalinta 15 Italų už Laivo Sabotažą

Portland, Oregon. —Penkiolika jūreivių ir oficierių Italijos laivo "Leme" liko nuteisti kalėjiman po 2 iki 5 metų už tai, kad jie sužalojo tą laivą, bestovint jam Amerikos prieplaukoje. Jie stengėsi padaryti taip, kad Amerika negalėtų su "Leme" patarnauti Anglijai prieš Italiją ir Vokietiją.

ANGLAI SIUNČIA LAKŪNUS TALKON SOVIETAMS

Stockholm, Šved., lapkr. 3. — Pranešama, kad Anglija atsiuntė grupes savo lakūnų Sovietam per Archangelską.

Vokiečiai dabar esa už 12 mylių nuo šiaurinės Sovietų prieplaukos Murmansko.

Brussels. — Gauta žinių, kad "neprikl ausomojoj" Francijos dalyj taipgi yra steigiama žydams gyventi vietos, atitvertos nuo kitų žmonių.

SOVIETAI ATGRIEBĖ DALĮ KALININO

Kuibišev, lapkr. 3. —Raudonoji Armija atgriebė dalį miesto Kalinino nuo vokiečių, už 95 mylių į šiaurių vakarus nuo Maskvos; sunaikino tūkstančius nacių.

SOVIETAI IŠSPROGDINO TVENKINĮ ROSTOVO SRITYJE

London. — Gauta žinia, jog Sovietai pakasė daugius dinamito Rostovo prieplaukoje. Jeigu Raudonoji Armija turės pasitraukti iš Rostovo, jinai išsprogdins įvairius jo įrengimus, kad naciai negalėtų jais pasinaudoti.

Sovietai jau susprogdino didelį tvenkinį Rostovo srityje, ir plačiai išsiliejęs vanduo sustabdė vokiečių veržimąsi pirmyn toj vietoj.

Cairo. — Pranešama, jog keli aukštieji Italijos bajorai kreipėsi į karalių Viktorą Emmanuelį, kad sutraukytų ryšius su Mussoliniu ir fašistų partija. Už tai juos fašistai areštavo kaip "šalies išdavikus."

London. — Tvirtinama, kad Anglija, pagal Sovietų reikalavimą, paskelbs karą ir Suomijai, Vengrijai ir Rumunijai, kaipo nacių talkininkėms.

London. — Naciai teigia, kad jie užėmę Volokolamsko miestą, apie 60 mylių į šiaurių vakarus nuo Maskvos. Dar tęsiasi mūšiai Volokolamsko apylinkėj.

LAISVĖ

LITHUANIAN DAILY, PUBLISHED By
The Laisve, Inc.

Every day except Sunday
Established April 5, 1911

427 LORIMER STREET, BROOKLYN, NEW YORK
Tel. Stagg 2-3878

President Jos. Weiss
Secretary Treasurer J. Gasiunas
Editor Roy Mizara

SUBSCRIPTION RATES:

United States, per year	$6.00
United States, six months	$3.25
Brooklyn, N. Y., per year	$6.50
Brooklyn, N. Y., six months	$3.50
Foreign countries, per year	$8.00
Foreign countries, six months	$4.00
Canada and Brazil, per year	$6.00
Canada and Brazil, six months	$3.50

Entered as second class matter March 11, 1924, at the Post Office at Brooklyn, N. Y., under the Act of March 3, 1879.

Šiandien Niūjorko Piliečiai Balsuoja

Šiandien, lapkričio 4 d., Didžiojo Niūjorko piliečiai renka savo miestui administraciją — miesto majorą, miesto tarybą ir visokius kitokius valdininkus. Nors mes jau esame tarę savo žodį majoro klausimu, tačiau nebus pro šalį pasakyti dar kelis žodžius.

Renkant miesto majorą, svarbu žiūrėti ne tik į žmogaus gabumus, ne tik į jo praeities darbus, kaipo administratoriaus, bet ir į tai, **kaip jis šiandien, šiomis kritiškomis visam pasauliui dienomis, žiūri į tarptautinę padėtį ir į mūsų krašto likimą.** Iš dviejų į majorus kandidatų, mes pasirenkame LaGuardią, esamą majorą. **Mes norime, kad piliečiai už jį balsuotų dar vienam terminui.** Kodėl?

Todėl, kad Mr. LaGuardia yra jau įrodęs darbais, kad jis yra sugabus administratorius ir gan pažangus žmogus visokiuose reikaluose. Prie to, Mr. LaGuardia tarptautiniais klausimais stovi su prezidentu Rooseveltu. Jis griežtai stovi už tai, kad Hitleris ir jo naciškos jėgos būtų sunaikintos — sunaikintos tuč-tuojau! Be to, LaGuardijos išrinkimas reikš dar kartą užtaisymą smūgio Tammany Hall mašinai, pasimojusiai ir vėl prieiti prie Niūjorko administracijos lovio ir iš ten grobtis piliečių turtą.

William O'Dwyer, kaipo asmuo neblogas žmogus, bet jis yra susirišęs su Tammany Hall, jis yra susirišęs su America First komitetninkais, jis yra susijęs su mašina, kuri mūsų miestui nieko gero nežada. Net prezidentas Rooseveltas, kuris priklauso tai partijai, kuriai priklauso Mr. O'Dwyer, išstojo prieš pastarąjį ir pasisakė už Mr. LaGuardią, republikoną! Jei ne kas kitas, tai jau šis vienas faktas turėtų parodyti Niūjorko miesto piliečiams, už ką jie turėtų šiandien paduoti savo balsus!

Kalbant apie miesto tarybos narių rinkimus, mes čia negalime paimti visus kandidatus ir apie juos kamantinėti, jų geras ir blogas puses.

Piliečiai raginami vadovautis tais nurodymais, kuriuos siūlo Amerikos Darbo Partija.

Tačiau, yra kandidatų, kurių Amerikos Darbo Partijos sąraše nėra, bet kurie, mūsų nuomone, reikėtų išrinkti į miesto tarybą. Tokiais yra komunistų kandidatai — keturi jų iš viso. Jie kandidatuoja po emblema "V" — pergalė. Jie nuoširdžiai remia prezidento Roosevelto politiką; jie griežti hitlerizmo priešai. Todėl turėti keturis tokius vyrus miesto taryboje būtų Niūjorko miestui pliusas, o ne minusas. Bronxe komunistų kandidatu yra Isadore Begun; Queens — Paul Crosbie; Manhattane — Israel Amter, o Kings apskrityje — Peter V. Cacchione.

Bendrai, kreipiame Niūjorko miesto piliečių dėmesį, kad jie, paduodami savo balsus, būtų gerai susipažinę su kandidatais, su jų platforma.

Rinkiminė kampanija pasibaigė. Abu kandidatai į miesto majorus (ir už juos agituotojai) paleido daug aštrių žodžių kitas kito adresu, daug neskanių epitetų. Ypačiai Mr. O'Dwyerio šalininkai nesigailėjo "gražbilystės" prieskonių. Tai yra "triksai," kuriais bandoma politiniai nesubrendusių piliečių dėmesį nukreipti nuo tikrų, pagrindinių klausimų į šalutinius, beverčius dalykus. Bet balsuotojai neturi į tai kreipti dėmesio!

Kanados Lietuviai Prieš Hitlerį

Laikraštis "Liaudies Balsas" (iš spalių 31 d.) rašo:

"Antihitlerinis Kanadoos lietuvių judėjimas buvo susirūpinęs, kad nekurios Montrealo lietuvių organizacijos neliktų aukomis taip vadinamų tarybininkų, kurie pastaruoju laiku buvo pradėję kampaniją už atitraukimą Kanados lietuvių nuo antihitlerinės kovos ir pasukimą jų į Hitlerio agentų pusę. Pagalba Berlyne sėdinčio tūlo Ancevičiaus, skelbusio apie Lietuvos 'nepriklausomybės' atsteigimą, jie bandė patraukti Kanados lietuvius Hitlerio pusėn. Ir reikia pasakyti, kad ir Kanadoj, kaip ir Amerikoj, kur nemaža dalis laikraščių ir po šiai dienai varo propagandą už Hitlerį, jiems buvo pavykę nemažą dalį lietuvių suklaidinti. Bet dalykai krypsta į kitą pusę. Kanados lietuviai pradeda visas jų pinkles pamatyti.

"Ypatingai džiuginančios žinios ateina iš Montrealo. Tenai, kaip pirmiau atrodė, nekurios lietuvių organizacijos buvo linkusios pasiduoti tarybininkų propagandai. Bet dabar jau ir tos organizacijos parodė, kad jos prieš hitlerizmą ir jo agentus tarp Kanados lietuvių, kuomet įstojo į Komitetą Kovai Prieš Hitlerio Agresiją. Čia kalbama apie Švento Jono-Kazimiero pašalpinę draugiją ir Neprigulmingą Didžiojo Lietuvos Kunigaikščio Vytauto Kliubą. Šios abi organizacijos oficialiai įstojo į antihitlerinį judėjimą, išrinkdamos atstovus į antihitlerinį komitetą.

"Dabar milžiniškoj didžiumoj Kanados lietuviai eina išvien su visais, kurie yra nusistatę dirbti ir kovoti, kad civilizacijos priešas hitlerizmas būtų sutriušintas. Tik kelios, visai nedidelės grupės palieka su tais, kurie dvasinį peną semiasi iš Berlyno, per Ancevičių ir kitus nacių propagandistus.

"Kanados lietuvių yra dviguba pareiga. Kanados lietuviai, kaip naujos tėvynės piliečiai, turi atlikti visas savo pareigas kaip tokie. Tuo pat tarpu, kaip Lietuvos draugai, turi stengtis, kad kuodaugiau padėti Sovietų Sąjungai, kurios armijų tarpe kovoja desėtkai tūkstančių lietuvių kareivių. Kiti desėtkai tūkstančių veda mirtiną kovą užfrontyje, susiorganizavę į partizanų būrius. Iš Stokholmo buvo pranešta, kad vokiečiai nužudė 4,000 lietuvių partizanų. Tas pasako, kaip Lietuvos žmonės "sveikina" nacių legijonierius.

"Kuo greičiau bus sumuštas hitlerizmas, tuo greičiau bus išlaisvinti mūsų tėvai, broliai ir seserys. Ant kiek mes prisidėsime prie visų, kurie stovi už hitlerizmo sunaikinimą, ant tiek mes pagreitinsime tam hitlerizmui galą. Todėl dirbkime visi iš vieno ir visomis savo jėgomis."

Kanadiečių pavyzdžiu turi sekti ir Jungtinių Valstijų lietuviai, — jų draugijos, kliubai ir kitokios organizacijos. Visi išvien! Vsi su prezidentu Rooseveltu! Visi už sunaikinimą hitlerizmo ir jo naciškų jėgų!

Kaip Eina LDS Vajus

Lietuvių Darbininkų Susivienijimo organas "Tiesa" (iš lapkričio 1 d.) rašo apie organizacijos vajų, apie gavimą naujų narių. "Per pereitas dvi savaites," rašo LDS organas, "Centran suplaukė 33 aplikacijos naujų narių..."

Toliau skelbiama, kurie vajininkai per tąjį laiką įrašė tuos naujus narius. Pasirodo, kad Jonas Burba iš South Bostono įrašė 5, Z. Kavaliauskas iš Wilmerding, Pa., 3, U. Palevičienė, 21 kp. narė iš Detroito, — 2; kiti visi po vieną."

Iki šiol Jonas Burba tebestovi vajininkų viršūnėse, — su 28 naujais nariais; J. Navalinskienė, iš Binghamtono — 18, U. Palevičienė — 18, 76 (Chicagoje) kuopos vajininkai — 13, S. Kuzimckas, iš Šenandorio — 10, St. Jasilionis, iš Binghamtono — taipgi 10. Kiti visi vajininkai po mažiau. Daug LDS vajininkų iki šiol tegavo tik po vieną naują narį. Jeigu galima gauti po vieną, tuomet, aišku, galima gauti ir po du, tris, keturis.

Beje, dar vis toli gražu ne visos LDS kuopos yra įsitraukusios į šį vajaus darbą. Tai kitas didelis trūkumas, didelė mūsų nelaimė. Tatai reikėtų būtinai išlyginti — visos kuopos turėtų šiuo vajumi rūpintis. O tuomet ir pasėkos kur kas būtų geresnės.

Mes manome, kad rudens ir žiemos sezonai paakstins visus LDS narius prie savo organizacijos stiprinimo.

Kainų ir Algų Kontrolė Kanadoje

Kingo vyriausybė, po visos savaitės kabineto diskusijų, paskelbė kainų ir algų kontrolės programą, kuri, kaip ponas King sako, "atstovauja eksperimentą, šiame kontinente dar nebandytą, ir, rasi, turint mintyje jo platumą ir įvairumą, iki šiol niekur kitur laisvų žmonių nebandytą.

Paliekant momentui nuošaliai klausimą, ar tokia programa tautos interesams reikalinga, galima paklausti, kokį ponas King pateisinimą turi savo teigimui, kad programa buvo priimta su "Kanados žmonių sutikimu?"

Žinoma, jau geroką laiką buvo žinoma, kad vyriausybė rengiasi prie tokio žygio, bet tos žinios buvo surinktos iš civilių tarnautojų, Ottawos pareigūnų ar valstybinio darbininkų tiekimo komiteto narių išsireiškimų. Nei ponas King, nei bile kuris jo kabineto narys nesikreipė prie Kanados žmonių ir nepaaiškino, kas yra siūloma, ir nepranešė, kad tie pasiūlymai būtų diskusuojami viešai. Vietoj to, kad palaukti parlamento susirinkimo ir atsiklausti jo ar gyventojų, vyriausybė išleido parėdymą, kuris paliečia visus, vyrus, moteris ir vaikus.

Kaip ponas King nurodo, programa atstovauja eksperimentą, dar nebandytą nei vienoj kitoj demokratinėj šalyj. Jungtinėse Valstijose visuomenė per kelias savaites diskusavo, kaip išrištis tas problemas, kurias Kingo da jokių žingsnių nepadaryda jokių žinsgnių nepadaryta, išskyrus tam tikrus suvaržymus pirkimų ant išmokėjimo. Didžiojoj Britanijoj, kur kariški pareikalavimai daug didesni, negu Kanadoj, tokios taip plačiai apimančios programos dar nebuvo įvesta. Nei viena kita dominija nesiėmė tokių žygių.

Bet Kanadoj, šaly, kur yra visko daugiau, negu kurioj kitoj imperijos šalyj, vyriausybė randa reikalą primesti žmonėms tokią kontrolės sistemą, kuri nustatys kainas ir algas beveik tokias, kokios dabar yra.

Tikrai nuostabu, kad Kanada tokios rūšies žygiuose visuomet pirmoji. Ši šalis, kurią britai pradeda vadinti "Torių Dominija," visuomet priešakyje, kas liečia vidujinę ekonomiją, bet kuomet kanadiečiai prašo iš valdžios vadovybės kritiškiausiu momentu nuo pat karo pradžios, jie negali jos gauti ir priversti žiūrėti kur nors kitur. Kanadiečiams bus sunku pabėgti nuo išvados, kad vyriausybei labiau rūpi stabilizavimas ekonomijos, kuri yra m o n opolistiškiausia visam pasaulyje, negu kėlimas entuziazmo, o r ganizavimas žmonių ir resursų dėl sumušimo fašizmo.

Nauji vyriausybės patvarkymai nustato algas visoj industrijoj ir prekyboj ir tokios pat lubos uždedamos ant daugumos prekių kainų. Tuomi norima stabilizuoti perkamąją jėgą tokioj padėtyj, kokia dabar yra. Bet nieko nesakoma apie uždėjimą lubų ant pelno. Matomai yra manoma, kad su stabilizacija kainų ir algų kartu stabilizuosis ir pelnai. Nauji patvarkymai tikrenybėje užšaldo ekonominius santykius tokioj padėtyj, kokioj jie dabar yra.

Todėl iškarto iškyla du klausimai: ar tokie žygiai būtinai reikalingi, ir ar jie, dabartinėj formoj, pateisinami ir naudingi karškoms mūsų pastangoms?

Aiškindamas tokios programos reikalingumą, ponas King sakė: "Mes neturime kito kelio, kaip tik sumažinti prekių vartojimą." Bet šis teigimas diskusuotinas. Kiek produktyvės šalies jėgos yra naudojama, sunku pasakyti, bet negali būti užginčyta, kad mes galėjome pagaminti kur kas daugiau, negu pagaminome, kaip dėl karo, taip ir dėl naminio sunaudojimo.

Kanados G a m i n t o jų Draugija nesenai pranešė, kad daugiau negu 80 nuošimčių mašininių šalies įrankių dirba ne pilnu tempu. Yra nemažai industrinių įmonių, ypatingai mažesnių, kurios nepilnai išnaudojamos. Dar daugiau, daug industrinių įmonių naudojama gaminimui prabangos prekių, be kurių būtų lengva apsieit. Akyvaizdoje šitų faktų, sunku sutikti su pono Kingo išvada, kad mes priversti pasirinkti — (naudojant Goeringo išsireiškimą) — "kanuoles ar sviestą." Jeigu jau reikia rinktis, tai reikia pasirinkti kanuoles ar puošnius namus ir limozinus.

Canadian Tribune.

Naujoji Medicina

(Tąsa)

Tačiau kiekviena operacija yra daugiau ar mažiau pavojinga, ypač žmonėms, turintiems nesveikus plaučius ar širdį. Chirurgas perpiauna kraujagysles, nervus, sutrikdo viso organizmo veikimą. Operacijos metu ligonis netenka kraujo, taipgi pasidaro dar silpnesnis kaip buvo anksčiau. Ir štai šis silpnas žmogus, kartais iš visų jėgų besigrumiantis su mirtimi, apnuodijamas dar chloroformu arba eteriu — medžiagomis, kurios labai žalingai veikia visų narvelių protoplazmą.

Chirurgas tokį apnuodijimą vadina "narkozu". Pavadinimas dalyko nekeičia: dėl to chloroformas nepasidaro nenuodingas.

Tiesa, net ir sergančio žmogaus atsparumas yra labai didelis, ir dėlto daugumą ligonių pakelia narkozą be ypatingos žalos. Bet ar išmintinga didinti mirties šansus, sąmoningai apnuodijant sunkų ligonį?

Mirtis dėl narkozo, kaip jau kalbėjome, gali įvykti staiga, bet kartais apnuodyti kepenų ar kitų organų narveliai gali atsisakyti veikti, tik keletai dienų ar net mėnesių po operacijos praslinkus. Kas tai, nejau tai "mirtis dėl operacijos pasekų?" Ne, čia operacija nieko nedėta. Mirtis įvyksta dėl apnuodijimo. Kokia išvada? Tenka atsisakyti nuo chloroformo, eterio ir visų kitų narkozų, kurie nuodija ligonies organizmą.

Vienas gydytojas labai vaizdžiai išreiškė šią mintį tokiais žodžiais: "Mums reikia apmarinti ranką, koją arba kitą kūno dalį, o mes užmigdome visą kūną. Ką mes pasakytume apie žmogų, kurs norėdamas užgesinti šviesą viename name, aptemdytų visą miestą?"

Anestezija Višnevskio Metodu

Panašiai galvojo ir Višnevskis, kai jis daugiau kaip prieš trisdešimt metų ėmė dirbti vietinės anestezijos srity. Jis stengėsi surasti būdą apmarinti tik tą kūno dalį, kurioje bus daroma operacija. Jis stengėsi apmarinti operacijos lauką taip, kad neapnuodytų viso organizmo.

Ta kryptimi jis dirbo iki 1922 m., kartodamas kitų chirurgų bandymus šioje srity ir, lygiai kaip ir jie, nesulaukdamas pasisekimo.

Buvo žinomi du vietinės anestezijos būdai. Abu šie būdai buvo pagrįsti juntamųjų nervų paralyžiavimu toje vietoje, kuri reikalinga chirurgui.

Vienas būdas vadinamas "infiltruojamuoju". Š i uo būdu apmarinant kūno dalį, įleidžiama į odą, raumenis ar kitus audinius stipraus ypatingos medžiagos — novokaino — tirpalo. Novokainas palengva susigeria į audinius ir, pasiekęs nervus, juos paralyžiuoja. Šis būdas labai nepatogus, nes reikia ilgai laukti, kol novokainas pasieks nervus. Jis kartu ir pavojingas, nes stiprus novokaino tirpalas yra nuodingas.

Antras būdas vadinamas "pravedamąja anestezija". Per odą, poodinę narveliena, raumenis chirurgas aklos, plonos adatos pagalba stengiasi pasiekti storuosius nervų kamienus, kuriais skausmo jutimas eina iš operuojamosios vietos į nugaros ir galvos smegenis. Šiuo metodu novokainas suleidžiamas prie paties nervo, jo tereikia labai maža, ir anestezijos (nejautrumo) pasiekiama greit. Dėl tų ypatybių šis būdas būtų geresnis, tačiau netaip lengva pasiekti adata nervus. Labai lengva sužaloti stambius kraujo indus arba nervinių narvelių susibūrimus — nervinius centrus. Neretai atsitinka, kad apmarinimas būna sukesnė operacija už tą, dėl kurios chirurgas leidžiasi ieškoti nervų kamienų.

Praktiškai įsitikinęs, kad abu vietinės anestezijos metodai nepatenkinamai, Višnevskis po daugelio metų tyrinėjimų sukūrė savo metodą, kuris yra paprastas ir daug žadąs. Jis visiškai nepavojingas ligonies organizmui ir patogus chirurgui.

Višnevskio metodu įleidžiama silpno novokaino tirpalo (silpnas novokaino tirpalas beveik nepavojingas organizmui) taip daug, kad jis pradeda sklisti po oda, įsiskverbdamas į ją ir apiplaudamas visus odos nervus. Ne chirurgo adata, bet po oda sklistąs novokainas "atranda" nervus. Per keletą sekundžių oda tampa nebejautri, ir tada chirurgas ją perpiauna. Pasirodo sekantis audinių sluoksnis — poodinė narveliena. Vėl įleidžiama novokaino, ir po to apnuoginamos fascijos — plonos plėvelės, dengiančios raumenis. Jos taip pat įmirkomos novokainu. Taip visą laiką priešaky chirurgo peilio slenka novokaino tirpalas. Novokainas skverbiasi tarp audinių ir atskiria juos, tuo padėdamas chirurgui. Tuo tarpu ligonis n e j aučia skausmo, nes chirurgas niekad nepaliečia neapmarintų nervų. Net ir sudėtingiausių operacijų metu ligonis guli visai ramiai, turėdamas pilną sąmonę. Kartais jis snaudžia, kartais, kalbėdamasis su chirurgo asistentais, laukia, kada pasibaigs operacija, kada chirurgas užsiūs ir apriš žaizdą...

Kurdamas savo vietinės anestezijos metodą, Višnevskis pasinaudojo mūsų kūno sluoksnine struktūra, kad, palaipsniui apmarindamas audinius, galėtų pasiekti vis giliau ir giliau organizmo viduje.

(Bus daugiau)

Gaukite "Laisvei" naujų skaitytojų

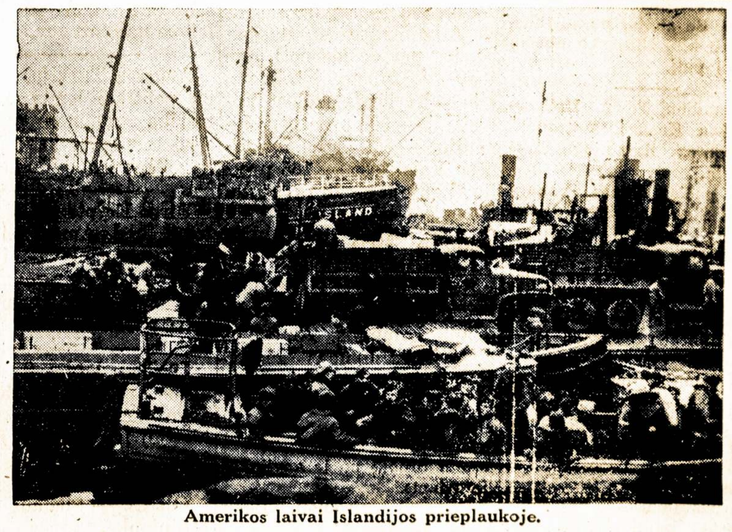

Amerikos laivai Islandijos prieplaukoje.

This is the story of an authentic and thrilling R.A.F. bombing raid actually filmed under fire. The characters who appear in it are the officers, pilots, gunners, observers and ground staff of Bomber Command, R.A.F., England.

As told serially for "Laisve" by Paul Holt

CHAPTER I

A reconnaissance aircraft crosses a cloudy sky, disappears, and where it was there is a tiny parachute, swinging like a handkerchief and stone slung in the air by a boy. The parachute settles, and a mechanic gathering it, carries the attached package to an underground door, a dug-out set in a wood marked "Photographic Section—Bomber Command—SECRET."

In a shallow pan of rippling liquid, the print is washed and rapidly there comes on it a clear picture.

"Not too bad," says an officer stolidly. "Quite a decent negative." He looks for sharpness. But when the print is under the magnifying glass of a dark, keen young squadron leader it yields something more.

This self-contained young man concedes this remark: "I really think we've got something here. It's a colossal installation. They have done a tremendous lot of work. Get me the Freihausen file, pelase."

This young man studies the file for comparison. His finger finds tiny paralled lines, a minute mushroom under the fuzz of the wood —if he had not seem them there would have been no story. From that mushroom there springs great drama.

He goes on, "You remember we saw it about three months ago—just an ordinary little siding in a wood, nothing much to it, no activity of any kind. Now look at it—greatly increased sidings, pipe in-

stallations running down from the wood to these barges in the wood to these barges in the river—it's very big!"

Attention, Bomber Command!

In the Bomber Command Operations Room, sitting at the desk is the Commander-in-Chief, Sir Richard Peirse. He is a slim, gentle man. When he was young his hair was black as wrath and his face eager, but now there are grey waves over the ears and experience has drawn strong gullies down from the nostrils to the curved mouth. He has a long upper lip, which stresses the sensitive look there is about him.

Over Sir Richard's shoulder leans his S.A.S.O. (Senior Air Staff Officer), a fat, jolly fellow with a clipped moustache and two full rows of ribbons.

Sir Richard's desk is in the middle of a great hall. Man-size maps on walls, smaller maps on movable easels with ribbons that trail fiercely from pinpoints to photographs and dossiers at the side. On a table more maps, scale rulers, calipers.

On Sir Richard's desk there are four telephones, a lamp, a calendar, a wire basket, a "house" telephone system, his spectacles, and a small magnifying glass. Ten feet away stand his naval and military liaison officers; on a dais at a plain desk with two telephones sits his controller.

The Day's Work Begins

Against one wall are two ceiling-high ladders, and on the wall facing him a ruled blackboard, 20 feet x 40 feet, divided into squares, each representing a bomber group. Under the number of each group is the number of squadrons in the group, and against this type of bomber craft—Stirlings, Wellingtons, Hampdens, and so on.

Sir Richard sits facing his Order of Battle. In the great echoing underground hall the day's work is beginning.

Sir Richard turns to the controller: "Warn all groups to carry out Operation K tonight."

Controller, into the telephone: "Bomber Command to all groups. . . . Maximum effort tonight. Town 434. Germany. Target—naval docks and barracks."

The S.A.S.O. leans over Sir Richard's shoulder: "What d'you think of these Freihausen photographs, sir?"

Sir Richard: "I think they're excellent."

He walks across to a wall map, trailing the long flex of a telephone behind him, inspects the target indicated, and speaks into the telephone to the air officer commanding No. 33 Group: "Maitland? Ive been looking at those Freihausen photographs. I want you to divert one squadron tonight on that target—an experienced squadron that will go in low. That's it. . ."

Target for Tonight has been chosen.

Target for Tonight

At Millerton Airfield, half an hour later, the news of the Target for Tonight drifts through. An intelligence officer looks up in bland surprise: "Freihausen? What's it got that Hamm hasn't?"

A gangly youth cycles across the field to where a great gaunt Wellington bomber spreads its black wings against the sun. This is **F for Freddie.** He shouts up to the crew swarming over her: "Operations tonight, fellers!"

A chorus of derisive "How d'YOU know?".

The boy answers: "Oh, I get around."

A voice: "What's the odds today, Curly?"

The boy, fishing a scruffy piece of paper out of his cap: "Hanover, Wilhelmshaven, the Channel ports—two to one. Gelsenkirchen seven to one. Hamburg and Cologne eight to one. Any others, tens."

A voice: "I'll have a ten on the Channel ports, Curly."

Behind a door marked CREW ROOM, FLYING CREWS ONLY, there is a wash of voices. Pilots lounge against the fireplace, against tables. The talk subsides and men in mid-sentence switch their eyes to a blackboard where a messenger is chalking OPS TONIGHT. The badinage that breaks out shows relief, indicates a rising excitement. These boys are gentle killers.

Friday: Here We Come!

Beauty Costs Women $16 a Year

WASHINGTON. — American women spend almost $800,000,000 a year for perfumes, cosmetics, beauty treatments and other services designed to enhance feminine appearances, according to the Census Bureau.

The average woman, visiting any of the 83,071 beauty parlors in the country, spends approximately $16 a year to keep her charm. This compares with a national per capita expenditure of $77.20 in food stores.

Brooklyners In Lead In Organizing New L. D. S. Metro Bowling League

BROOKLYN, N. Y.—The same spirit that helped the B'klyn Builders bowling team win second place in the Nat'l Bowling Tourney of the LDS in May is at work again in the formation of a new bowling league in Brooklyn.

With Vincent Ulchikas of the Maspeth Cavalcades taking most of the responsibility on his shoulders, the LDSers expect to make the new league set a new high in Lithuanian American bowling activity in the East. Walter Givis and Tommy Yermal are helping Vince get started. Already the boys report that eight teams have been signed up and are ready to play.

Among the stars to play will be Tony Navikas and Johnny Blass, the national doubles champions of the LDS who won that title during the Cleveland tournament.

This year the Metros are enabling non-LDS bowling teams to join the league in New York. While last year New Jersey was also included in the tourney, it was deemed inadvisable to do the same again in view of transportation difficulties.

A pin league is also at work in Chicago, Ill., among the Lithuanian youth of the windy city. The Metropolitan League, according to the bowlers, will play once each week under rules similar to those played in Chicago.

There is no definite date for the beginning of the tourney, but it is planned to have write-ups of all the games in the English Section of this daily. More information on rules and dates will be published on this page following a meeting of all the bowlers and their captains.

Chorus Planning Operetta for Coming Season

BALTIMORE, Md. — The Lyros Chorus of Baltimore is going to have a big annual supper November 22nd. The committee for this supper (and Dance) are the following people: Drg. A. Zemaitis, C. Juskauskas, P. Paserskis and myself. We are looking forward in having a very successful affair and that can only be accomplished with the valuable assistance and help of the whole chorus and our sympathizers.

Last year the hard labor and the contributions of the whole Lyros Chorus and our friends made it a successful supper and we are pretty sure you won't let us down this year.

The chorus is also planning to have an operetta which is not yet fully decided upon; after the L.M.S. operetta "Apsigavo" is read over by the committee, it will then be decided by the chorus whether we should have a operetta or not.

Personally my opinion is to have the operetta **"Apsigavo."** I know we have some talented people in our chorus, the proof is the operetta **"Nebaigta Kova"** that we put on last year. It should be proof enough that another operetta would be a "cinch" providing that we all cooperate and work as one. Then it's not telling what miracles we can preform. I am all for having another operetta!

Now for a bit of news from the Baltimore L.D.S. Youth Branch of Baltimore, and I am telling you since the girls have been taking over the meetings; "you can really see some dust flying" (you see the boys have decided to play hooky from club meetings recently and to think that our ex-president is part of them! What is the matter C., haven't any more of the club spirit left in you? It was a very nice speech you said about working for the club at the L.D.S. elders meeting, are you going to let us down? I just can't believe that is so and I hope to see a few more of you fellows and also young ladies attending meetings of our club.

Well those that did attend the meeting decided to hold a big party for the good of the club, to help to get new members. This party (Barn dance) also will be held in the Bavarian Hall downstairs which is located on 30 S. Payson Street on November the 8th. So we hope to see you all there. We are sure that you will all enjoy yourself and need not be afraid to be scolded by the members that attended the meeting and who are faithful to the club.

We all made a new resolution not formally but for the club sake. You will probably hear about it at our November 8th dance. Whooppeee!!! What a good time is in store for you all who will attend. This year this dance is going to be somewhat different from what we planned on having last year. What is it? Keep your eyes open, keed, and you'll find out when you come to our dance.

Don't forget we have a date for November the 8th.

Solong,
Ida Balses.

Bugle Practice Wipes Troops Out

CAMP DAVIS, N. C. — Small-scale manoeuvres were in progress and a number of troops had been posted around a clearing. Orders were to hold those positions until the bugle sounded for mess. All went well until several buglers started practicing. The troops scrambled from their posts, were wiped out quickly by the enemy, and arrived at mess hall only to find they were an hour early.

Show Movies at Next Builders' Meeting

The monthly meeting of the Brooklyn L. D. S. Builders will be held this Wednesday, November 5, at the Eastern District YMCA on Marcy Ave. Following the short meeting there will be presented a special movie for the entertainment of the members and their friends from the Maspeth Cavalcades who are being invited.

Meeting begins at 8. Movies at 9.

Exec.

Camera Angles

by Ed Yarus.

IN TAKING PICTURES take only those that you think you will like. Many people photograph things that at heart they do not like; but because a photo just like it won a prize in some contest, they feel it must, therefore, be a good picture consequently photograph it.

In taking pictures don't just snap them because you think they may win a contest. Take pictures only because you like the particular scene or object. This does not mean that you should not enter any photo contest. No, by all means enter the pictures you like best. But in taking the pictures, don't take them because you want to make money thereby; but take them only because you wish to keep a record of beautiful things in life, of pleasant scenes that you have come across, and of interesting events that in later years you might enjoy recalling. This, after all, is the main purpose of photography.

As long as you take pictures simply for the joy of taking them, you will get the most recreationally and culturally that anyone can get out of this aspect of photography.

Very often while taking pictures of a friend, the latter will insist you snap him in a certain pose. If you think it is a good pose then take the picture. But, if you don't think it is a good pose, then dont' take the picture just to satisfy your friend. The final print would probably displease both him and you.

Instead, have your friend assume different poses until you find one that best suits him.

Don't yield to your friend's protestations that he is tired of posing and that he thinks you ought to snap any old picture and get it over with. Actually, he too wants a good picture of himself and if you get the right pose both of you will consider the final result well worth the trouble.

Youth At Work in Civilian Defense

NEW YORK. — The American Youth Congress in a letter to Mrs. Roosevelt expressed its complete support for the program proposed by her recent conference to promote youth participation in the civilian defense activities.

The letter pointed to the National Youth Campaign for American Security which, in line with the proposals made at Mrs. Roosevelt's conference, is urging campaigns for the promotion of the welfare of all youth in the armed forces, campaigns for medical aid and other forms of war relief, and "the speedy enrollment of all youth (not in the armed forces), for civilian defense work to fulfill all duties they may be called upon to perform." Partial text of the letter to Mrs. Roosevelt follows.

"This is to express to you on the American Youth Congress our united and loyal support of the proposals made at your recent conference of youth groups for the purpose of increasing understanding of and participation in the Civilian Defense program on the part of American youth."

Fascist Propaganda in the U. S. Tries to Make Hitlerites Out of The Lithuanian-Americ. Public

Plan is to Disorganize Unity of Anti-Nazi Lithuanians by Fomenting Fear and Hatred Against the Democracies' Ally, the Soviet Union

With the help of the Fifth Column that undermined Lithuania and sold it out to Hitler, the Nazi regime is attempting to repeat its slogan of "Divide and Conquer!" in the United States with the assistance of Lithuanian-Americans wha are pro-Hitler in their sentiments.

Because obvious pro-Hitler propaganda is impossible in the face of the overwhelming anti-Nazi feeling of Lithuanian-Americans, that propaganda is sugar-coated and presented in another guise: fomenting hatred against Soviet Russia, the ally of Great Britain and the United States in this war. The intention is obvious—by splitting the ranks of the democracies, the fascist nations will be able to triumph again as they did in Munich and in France.

The Propaganda Ministry in Berlin has appointed Dr. Pranas Ancecivius, pro-Nazi Lithuanian journalist, to supervise this drive from his Kaunas headquarters. A specialty with this Lithuanian Quisling is placing Nazi material in the U. S. press. His cables, praising Hitler's "liberation of Lithuania," are being featured in two Chicago Lithuanian-language dailies. **Naujienos** and **Draugas,** and in **Keleivis,** published in Boston, Mass., and in other papers in other parts of the country.

"Refugees" Assist

A Lithuanian organization in Berlin known as the **Lietuvių Pilie**čių **Sąjunga** (Lithuanian Citizen's League) is assisting in the propaganda campaign. (Rev. Prunskis, present editor of the Chicago daily, **Draugas,** was until recently a secretary of this Berlin League.) One of the chief functions of the Nazi-directed organization is to arrange for Lithuanian "refugees" to visit the United States, where they describe to the American press the "chaos in Lithuania under bolshevik rule" and the "order that the Germans have brought." These propaganda agents emphasize tales of Soviet "atrocities" and the 'Russian reign of terror and persecution of religion." In addressing the English-language press, these agents ordinarily are fairly cautious in their Nazi propaganda statements; but in their interviews with the Lithuanian-language press, they are violently anti-Semitic.

Hitler's Favorite Weapon: Anti-Semitism

The following excerpt from a recent article ir **Vienybė**, a Lithuanian weekly published in Brooklyn, N. Y., is illustrative of the Nazi-inspired, anti-Semitic propaganda appearing in the Lithuanian press in this country:

"When the Lithuanian workers, farmers, students, soldiers, and all other Lithuanian inhabitants, shoulder to shoulder, defended Lithuania against the Soviet Union, then the Lithuanian capitalists, Jews, began to shoot at the defenders of Lithuania. Only the Jews, for whom Lithuania was the best mother, were traitors. The Jews not only have not shown their gratitude to Lithuania, but worked hard and energetically for the good of Russia."

It is with typical Nazi contempt for the intelligence of people that the editors of **Vienybė** present a picture of the "Lithuanian capitalists" struggling to aid in the establishment of a Soviet regime.

The Brooklyn **Tablet,** Coughlinite newspaper, has readily assisted in the Nazi-Lithuanian p r opaganda campaign and has published material, describing the current "religious rejuvenation" in the Baltic country, by Constantine R. Jurgela.

Pro-Fascist League

An organization called the Lithuanian--American Nationalist League is cooperating with the present Quisling regime in Lithuania and is seeking to build pro-Nazi feeling among Lithuanian-Americans, the vast majority of whom are prodemocracic and anti-Nazi. When the Germans overran Lithuania, the Lithuanian - American Nationalist League sent a greeting to the puppet government established by the Nazis which declared:

"Now after fierce fighting, the Lithuanian people freed themselves from the communistic hell . . . We greet the defenders of the Lithuanian state and the temporary government and express our joy for Lithuania's freeing itself and returning to the family of civilized nations of the world."

The Truth Must Be Known

Naturally, these Lithuanian-American Nazis are careful not to commit overt acts that would make them liable to punishment in the courts of the United States. But in these times of crisis it is necessary to expose all those whose sympathies lie with Naziism and its philosophies in order that the overwhelming majority of Lithuanian-Americans who are ;democratic and anti-Nazi may not be slurred and and insulted because of the words and acts of a small non-representative minority.

Chorus Group Takes Part in Russian Relief Program

DETROIT, Mich.—Friday night Nov. 7th the girls ensemble is going to sing for the program sponsored by many of the civic organizations of Detroit. All of the proceeds of this affair will go to the Russian Relief Fund. The girls are all atwitter over this coming appearance for it will be the first time that they will sing in such a big hall. Well if they do as well there as they have been doing lately, it should be a good performance. The committee that is arranging the affair says that tickets will be only 25 cents and any money going for that cause is very much appreciated.

Well folks time is drawing nearer and nearer to the day that we sing at Cleveland and is every body looking forward to the event. As far as the plans go, some will leave Saturday afternoon and be in Cleveland in the evening. The rest of the gang is staying over for the Porter hall supper over for the held the same Saturday Nov. 8th. More definite plans will be announced later.

Now we've reached the climax of this issue and have you guessed it, yes it's the first Aido Chorus concert that will be held at the Lith. hall Nov. the 16th. The committee that is working on the concert says that they have gotten quite an array of performers for the day. If past performances of the chorus concert have any bearing on this one the public is due for a very interesting evening. The last few concerts that the chorus has given the program has had so much variety and that is the thing that pleases the public. Now it can be said that we are due for another one of those variety programs, singing, dances, and musical instruments so for mixing it up that isn't bad.

Inkslingers.

200 USO Clubhouses By Christmas

Two hundred USO cluhouses will be in use in Army camps by the end of the year, officials of the organization were notified yesterday by the Army Quartermaster Corps.

Contracts for new clubhouses have already been let, each with a 60-day clause, and most of the new buildings will be in use by Christmas, according to Quartermaster Corps engineers.

A deadlock between the USO and the Army which held up construction for several months was finally broken when the Government agreed to temporary rather than permanent structures.

Pending the opening of the new buildings, the USO is carrying on at 313 locations, including 172 borrowed clubhouses.

'ROUND TOWN

With Louis Weintraub

ON THE GREAT WHITE WAY. —George M. Cohan, well-known actor, author, composer and producer is improving steadily after having been in a critical condition for a few days. . . Tony Martin, will soon be wearing Uncle Sam's favorite Khaki. He reported to his draft board last week. . . George Jessel, who became the proud pappy of a bouncing daughter this week, joined the Swings, Heaters, Trouts and Haweley's as a radio commentator, October 31st over NBC—WJZ, New York, 6:45 P. M. . . Six Republican Congressmen, all isolationists soon will be winging their way to London to see war conditions. Their trip is sponsored by a newspaper... What is this we hear that Kathryn Lewis, daughter of John L. Lewis is no longer on the governing board of the America First Committee???...

●

TIMES SQUARE CHATTERING. —Ed Sullivan, N. Y. Daily News-Chicago Tribune columnist is writing his column "Little Old New York" down in Rio... Paul Robeson, will appear at the birthday celebration to W. C. Handy, father of the "St. Louis Blues", November 15th in Washington, D. C... "Look What the Cop Dragged In!" was the caption that appeared over the picture of Joe McWilliams, the Yorkville Jew-baiter and rabble rouser when he was arrested again for anti-semitic talks. . . When will Hank Greenberg be released???... Genereso Pope, the Italian publisher, who has been linked with pro-fascist activities becomes a radio commentator over a local station. He informed the press recently, that he is no longer interested in any European affairs (meaning Fascism) and will give more time to Americanism... Bob Hope & Paulette Goddard, currently featured in the N. Y. Paramount in "Nothing But the Truth" are a scream... Hereafter it will cost you from 55 cents to $1.65 to see an NBC symphony concert. The reason: Too many requests for tickets and not enough room to hold the guests in NBC studios. So concerts will be emanate from Mecca Temple, 133 West 55th Str. and you pay!!!

●

Courier Handouts:—Count Basie, will be the busiest bandleader during November. He is signed to open in the Strand, November 7th; play at Cafe Society Uptown (it's on East 58th Street) and start a new radio show for Coco-Cola (free adv.)... Sources close to City Hall, New York, inform us that Mayor Fiorello (Butch) LaGuardia knew that F. D. R. wouldn't fail to endorse him. How could the Chief have failed him???... The new Walt Disney production "Dumbo" which is making its debut at the Broadway Theatre N. Y., is a darling. If you liked "Fantasia", you'll surely love this picture. It's got everything a picture needs to be star hit!!!... Why doesn't a movie producer give our own "Lithuanian Deanna Durbin," Ruth Simas, a screen test???...

●

Highlights of the Duke and Duchess Visit.—A German born youth was held by police guarding the Duke and Duchess. He was seen trailing the Ex-Monarch and his wife after a press conference. Questioned by police, he claimed that he only wanted to interview them for a daily newspaper his mother edits in Vienna. He was released, when detectives realized that his interview would serve no purpose, since the German censors wouldn't allow the interview through. He didn't interview the Duke or Duchess. Police interviewed him.

●

MANHATTAN MELODRAMA.—Rosemary Lane was refused admittance to a Greenwich Village cabaret because she wore slacks... A movie company is negotiating to produce the life of fish market boy who became Governor Alfred E. Smith... Walter Winchell is a good rhumba dancer... Charlie Chaplin and Hedy LaMarr are being seen together... John Garfield, Warner Bros. star arrived from the coast. He told this reporter that he will spend two weeks touring Army and Navy bases...

Cobina Wright and her mother are taking in night life... The Billy Conns (Mary Louise Smith) and Johnny Weismuller (Beryl Scott) are expecting a date with the stork...

"It Started With Eve," starring Deanna Durbin and Charles Laughton broke all attendance records at the Loew's Met in Brooklyn last week... 26,000 attended during the weekend alone... Nelson Eddy and Rise Stevens combine love, music and comedy in "The Chocolate Soldier" now at the Astor.

Would you call two lovers kissing in the park a press conference???...

LAISVE'S ANNUAL CONCERT THIS SUNDAY AT LABOR LYCEUM!

Vienaaukštė Amerika

Rašo I. Ilfas ir E. Petrovas

9 — 16 — 41 — — 42

(Tąsa)

Misteris Ripli buvo nepaprastai Amerikoje dažno, rausvo ir žilaplaukio veiklaus žmogaus tipas. Toks tipas atsiranda iš vykusių keturiasdešimt ar penkiasdešimt metų amerikiečių, turinčių gerokas pajamas, gerą apetitą ir didžiulę optimizmo atsargą. Keturiasdešimtaisiais savo amžiaus metais pasidaręs rausvas ir žilaplaukis, džentelmenas toks palieka ligi savo dienų galo, ir jau niekaip negalima nustatyti, kiek jam metų: penkiasdešimt ar šešiasdešimt aštuoneri.

Atėjęs į kabinetą, misteris Ripli tuoj atsisėdo į minkštą kėdę, tarp rašomojo stalo ir lentynėlės su knygomis ir, uždėjęs kojas ant stalo, užsidegė cigaretę.

—Taip aš ilsiuos po darbo, — pastebėjo jis, leisdamas iš burnos dūmus.

Jis rūkė skubiai, neužtraukdamas, norėdamas tik kaip galima daugiau prileisti dūmų.

—Rūkyti ne taip kenksminga, — pasakė jis, — kaip alsuoti kambaryje susirinkusiais dūmais. Juk tiesa? Kenksmingiausia — sugadinta atmosfera.

Čia mes pastebėjome, kad dūmai ne tik nekyla į viršų, nesklinda po kambarį ir, apskritai, nesiraito kamuoliais, kaip paprastai esti, o visiems beregint slenka į knygų lentynos pusę ir dingsta tarp knygų. Pastebėjęs padarytą efektą, misteris Ripli ėmė dar daugiau dumti. Dūmai stebūklingiausiu būdu slinko prie lentynos, akimirkai apgaubė knygų šakneles ir tučtuojau išnyko. Kambaryje net dūmų kvapo neliko.

—Už knygų paslėpta elektros ventiliacijos sistema, — paaiškino misteris Ripli.

Jis priėjo prie apvalo stiklinio prietaiso su keliomis rodyklėmis ir tarė:

—Elektros prietaisas kambario temperatūrai reguliuoti. Jums patinka, kad naktį kambaryje būtų vėsu, sakysime, dvylika laipsnių, o septintą valandą ryto, jūs norite, kad būtų aštuoniolika. Arba kaip jūs norite. Jūs pasukate rodyklę štai taip, o šitą rodyklę taip — ir galite eiti ramiai miegoti. Aparatas išpildys visus jūsų norus. Pas jus bus šilta, jei lauke šalta, ir vėsu, jei lauke karštis. Tai bus atlikta automatiškai. Na, čia, kabineto, visa kita — smulkmenos. Štai šis lempos gaubtuvas skleidžia į rašomąjį stalą patogią šviesą. Jei jį pakreipti, lempa apšvies lubas, kurios atmuš šviesą ir ją teiks visam kambariui. Dabar kambarys apšviestas minkštai, o šviesos šaltinis paslėptas ir neduria akių.

Paskiau misteris Ripli nuėjo į valgomąjį. Čia buvo įvairūs elektros prietaisai, kurie, nors ir nestebino savo naujumu, padaryti buvo puikiai: indas kavai virti, mašinėlė duonai užkepti, virdulis su švilpuku ir keptuvė — pagaminti tautiniam amerikiečių patiekalui — kiaušinienę su bekonu ar kumpiu. Visa tat buvo patys paskutinieji pavyzdžiai. Ant bufeto, matyti, — kontrastui, stovėjo senoviška spiritinė lemputė. Amerikiečiai myli vaizdžiai pademonstruoti technikos istoriją. Pas Fordą greta jo dabartinių įmonių yra muziejus, kur sustatyti senoviški automobiliai ir garvežiai. "General Electric" kieme kaip paminklas stovi viena pirmųjų elektros mašinų, o kabelių ceche, greta varstoto, iš kurio nesustojamai slenka automatiškai apsitraukdamas sidabrine švino plėnele šių dienų kabelis, stovi pirmas Edisono kabelis, aptrauktas griozdišku geležiniu vamzdeliu.

Bet svarbiausią savo lankytojams smūgį misteris Ripli suteikdavo virtuvėje. Čia stovėjo elektros krosnis, nuostabiai aiškaus, grietinėlės baltumo.

—Apatinėje krosnies dalyje įtaisyta indams spinta, — tarė misteris Ripli. — Čia lėkštės visuomet esti šiltos, ir prieš pietus jų nereikia specialiai pašildyti. Jūs norite virti pietus. Sriubą ir kepsnį. Jūs paruošiate mėsą ir daržoves, jas dedate į puodą, užpilate vandeniu ir statote ant krosnies. Paskiau jūs paruošiate mėsą kepsniui, dedate į uždarą karštą spintą. Paskiau jūs prieinate prie specialaus aparato iš dešinės krosnies pusės ir nukreipiate rodyklę į "sriuba", o kitą — į "kepsnys". Po šito galite eiti ramiai į darbą. Pietūs nesuges, jei jūs grįšite tik net vakare. Kai tik jie išverda, šildymas automatiškai mažėja. Bus palaikoma tik neaukšta temperatūra, kad kol jūs grįšite neatšaltų pietūs... Mano virtuvėje niekuomet nebūna garų, nes virš krosnies įrengtas elektros traukimas.

(Bus daugiau)

Kongresmano Vito Marcantonio Prakalba

Pasakyta Jungtinių Valstijų Kongrese spalių 16 dėl kovos ir karo prieš hitlerizmą

Ši prakalba paimta taip, kaip buvo pasakyta, iš "Congressional Record" spalių 16 su visomis kitų kongresmanų pertraukomis ir pastabomis

Kongr. Marcantonio: Ponas pirmininke, paanalizavimas rekordų parodys, jog nuo pat pradžios diskusijų įvairiais klausimais, surištais su mūsų užsienine politika, aš nuosaikiai buvau priešingas visiem žygiam, kurie, man atrodė, vedė prie įvėlimo Jungtinių Valstijų į imperialistinį karą.

Tuomet, 1939 metais ir 1940 metais, iki pat 1941 metų birželio 22 dienos, aš tikėjau, kad tai buvo karas tarpe dviejų ašių — Wall Street-Downing Street Ašies prieš Rome-Tokio-Berlyno Ašį ir imperiją, ir už galią išnaudoti ir pavergti žmones. Aš tuomet tikėjau, kad 1939 metų ir 1940 metų karas iki 1941 metų birželio mėnesio buvo imperialistinis karas.

Tačiau aš teigiu, jog iš taškaregio apgynimo mūsų šalies, laisvių ir Jungtinių Valstijų žmonių tautinių interesų, Hitlerio įsiveržimas į Sovietų Sąjungą pakeitė tą karą, kuris vyriausiai buvo imperialistinis karas, į karą, kuris pamatiniai yra karas tautinio apsigynimo.

Tuo būdu, tokiam apsigynimo kare, visi klausimai tampa pririšti prie apsigynimo interesų. Toliau, žmonės per visą pasaulį ir ypatingai žmonės Jungtinėse Valstijose, nuo 1941 metų birželio 22 dienos, pasidarė daugiau ir daugiau įtraukti į apsigynimo karą. O tas užtikrina demokratinę taiką, kai hitlerizmas bus sutriuškintas. Apsigynimo karas tampa demokratiniu karu ir tas užtikrina nugalėjimą imperialistinių siekių po sunaikinimo bendro priešo, Hitlerio.

Per visą savo priešinimąsi imperialistiniam karui aš niekados to priešinimosi nerėmiau pacifizmu. Visuomet aš pabrėždavau, kad jeigu aš tikėčiau, jog tas karas yra apsigynimo karas, jog tas karas yra karas už demokrtiją, aš balsuočiau ne tik už paskyrimą karo reikalams 16 bilionų, arba 65 bilionus dolerių, bet aš būčiau pasirengęs balsuoti ne tik už atidavimą viso iždo karo reikalams, bet taipgi už aktyvų dalyvavimą tokiame kare.

Kodėl karo pobūdis pasikeitė? Kokios yra tos priežastys, kurios privedė mane prie įsitikinimo, kad tas karas, kuris buvo vyriausiai imperialistinis karas, pasidarė pamatiniai tautinio apsigynimo karu dėl Jungtinių Valstijų žmonių?

Pirmutinė priežastis yra geografinė. Pasižiūrėjimas į žemlapį parodys, kad užkariavimas Sovietų Sąjungos pastatytų nacių militarinę mašiną tik už kelių mylių nuo mūsų šiaurinio krašto, Alaskos. Nuo to pabėgti negalima.

Antra, 1940 metų ir pirmosios dalies 1941 metų pasaulyje Hitleris negalėjo pulti ant Amerikų. Mums nebuvo militarinio pavojaus taip ilgai, kol Hitleris už Vokietijos rytinio rubežiaus turėjo gerai ginkluotą Sovietų Sąjungą. Jungtinių Valstijų apsigynimo interesai supuolė su Sovietų Sąjungos apsigynimo interesais. Sovietų Sąjungos pasilaikymas priklausė nuo neužkariautų Jungtinių Valstijų. Jungtinių Valstijų pasilaikymas priklauso nuo neužkariautos Sovietų Sąjungos. Hitlerio užkariavimas vienos kurios šalies reiškia beveik tikrą Hitlerio užkariavimą kitos šalies.

Kongresmanas Harry (Pertraukia kalbėtoją): Pirmininke, ar kalbėtojas sutiktų atsakyti į klausimą?

Marcantonio: Taip, sutinku.

Harry: Kai Rusija buvo Hitlerio talkininkė, ar tada mums negrumojo tas pats pavojus, kokis dabar grumoja?

Marcantonio: Ne. Nes laikas ir įvykiai įrodė, jog nepuolimo sutartis tarpe Hitlerio ir Rusijos nebuvo talkininkų sutartis, kad Sovietų Sąjunga turėjo, bet nedavė Hitleriui karo reikmenų, kad Hitleris pats tatai įrodė įsiveržd amas Sovietų Sąjungon, jog tarpe Sovietų Sąjungos ir Vokietijos nebuvo susivienijimo ir kad Sovietų Sąjunga grumojo Hitlerio planui užkariauti pasaulį.

Jūs patys atsakymą rasite Hitlerio prakalboje, kurią jis pasakė išvakarėse užpuolimo ant Sovietų Sąjungos. Toje prakalboje jis pareiškė, kad jis negalėjo pravesti savo planus, kad jis negalėjo užpulti kitas pasaulio dalis taip ilgai, kol jis turėjo rytinėje pusėje gerai ginkluotą tvirtą Sovietų Sąjungą.

Harry: Argi Stalinas nepasidalino užkariautą Lenkiją, kai jis pasiėmė pusę Lenkijos?

Marcantonio: Aš gi teigiu, kad laikas ir įvykiai patvirtino — ir kiekvienas, nepaisant jo atsinešimo linkui Sovietų Sąjungos, turi pripažinti — kad Sovietų Sąjunga negalėjo dalyvauti imperialistiniam ir apgavingam kare, kuri vedė Daladier ir Chamberlain, nes būtų reiškę tapimą auka tų Municho "didvyrių" nuraminimo ("apysinimo") planų.

Būtų reiškę atskyrimą Sovietų Sąjungos ir atreipimą nacių armijos ir jos baisiosios mašinos išimtiniai prieš Sovietų Sąjungą. Faktas yra, kad nuo 1939 metų rugsėjo 1 dienos iki užpuolimo ant Holandijos, Daladier ir Chamberlain vėl norėjo nuraminti Hitlerį ir atkreipti Hitlerio karą, padedant Anglijai ir Francijai, prieš Sovietų Sąjungą.

Sovietų Sąjungos užėmimas Lenkijos dalies atsiekė du pateisinamu dalyku. Vienas, sustiprino Sovietų Sąjungos apsigynimą, antras — išgelbėjo dalį Lenkijos žmonių nuo Hitlerio teroro. Nuo birželio 22 dienos įvykių istorija įrodė Sovietų pozicijos teisingumą.

Dabar leiskite man sugrįžti prie karo pobūdžio pasikeitimo klausimo. 1939 metais ir 1940 metais, iki 1941 metų birželio 22 dienos, situacija buvo tokia, kad Hitleris negalėjo, turėdamas rytiniam pasienyje tvirtą, gerai ginkluotą Sovietų Sąjungą, eiti prie užkariavimo pasaulio; ir toliau, Sovietų Sąjunga turėjo, bet nedavė Hitleriui tų šaltinių, kurie yra reikalingi jo planui dėl pasaulio užkariavimo.

Mes visi žinome Hitlerio užkariavimo planus ir aš manau, kad kiekvienas žmogus Atstovų Bute turi sutikti, kad Hitlerio pasaulio užkariavimo planas negalima pravesti gyveniman be pirma užkariavimo Amerikos Jungtinių Valstijų iš vidaus ar iš lauko pusės. Aš taipgi manau, kad kasdien darosi aiškiau kiekvienam žmogui, kuriam rūpi Jungtinių Valstijų apsigynimo interesai ir išlikimas šios šalies kaipo laisvos tautos, jog Hitleris negali užkariauti Jungtinių Valstijų taip ilgai, kol pasilieka neužkariauta Sovietų Sąjunga, jog užkariavimas Sovietų Sąjungos tai nėra tas pats, kaip užkariavimas Holandijos, Francijos arba Norvegijos, bet tai yra užkariavimas to, kas Hitleriui reikalinga karui prieš Jungtines Valstijas.

(Bus daugiau)

Lowell, Mass.

Diskusijos Svarbiu Klausimu

Kaip jau "Laisvės" skaitytojai galėjo pastebėti iš mūsų korespondencijos, t i l p u sios "Laisvėj" už spalių 27 dieną, kad prakalbos turėjo įvykti sekmadienį, lapkričio 9 dieną ir kad kalbės pas mus prof. B. F. Kubilius iš Bostono. Bet taip negalės įvykti. Tą dieną mes negalėsime turėti Kubilių. Tad vistiek pat mes rengiame ir turėsime geras diskusijas su plačiais išsireiškimais temoje: **"Kas kaltas už dabartinį Europos karą? Kuomi ir kokiu būdu jis gali pasibaigti?"**

Taigi, kaip matote, klausimai labai svarbūs ir šiais svarbiais klausimais mes galėsime liuosai diskusuoti ir daryti išsireiškimus, kaip **jis,** ar **ji** mano šio Antrojo Pasaulinio Karo klausime. Bus visiem lygus balsas, todėl visi ir dalyvaukite. Įvyks tuoj po Sūnų ir Dukterų Draugystės susirinkimo, lapkričio 9 dieną, 3 val. po pietų, Liet. Pil. Kliubo svetainėj, 338 Central St. Į diskusijas yra kviečiami žmonės visokių pažiūrų bei nuomonių apie šį karą.

J. M. Karsonas.

Montello, Mass.

Naujas Choro Mokytojas

Sulaukėme jauną, talentingą chorų mokytoją, George Steponavičių, kuris su savo jauna žmona parvažiavo iš Californijos. Jis yra čia gimęs ir augęs. Iš mažens mylėjo muziką ir dailę. Mokytojaujant E. Šugeriui, prigulėjo prie Liuosybės Dailės Ratelio Choro. Yra atsižymėjęs lošime operečių. Vėliau išvažiavo pas brolį į Chicagą, Ill. Ten mokinos muzikos ir mokytojavo chorams per 12 metų. Jis ten susipažino su dailės mylėtoja Monkevičiūte ir apsivedė. Ji yra garsi dainininkė apie Chicagą. Vėliau juodu gyveno Californijoj.

Dabar Steponavičius sugrįžęs į savo tėviškę, pakalbintas apsiėmė Liuosybės Dailės Ratelio mokytojum būti. Taipgi prie choro prisirašė jo žmona ir sesuo Steponavičiūtė. Jau turėjom tris praktikas, atėjo nemažai jaunimo ir senimo, kurie yra pirmiau prie choro prigulėję, kaip tai, M. Budrikis, F. Rudaitis, J. Gutauskas, Jr., ir kiti.

Liuosybės Dailės Ratelio Choras ir S. Bostono pažangiųjų radijo artistai rengia koncertą, lapkričio 29 d. Šiame koncerte pirmą kartą dainuos Steponavičienė (Monkevičiūtė), žinoma tik chicagiečiams.

Choro praktikos atsibūna kas trečiadienio vakarą, 7:30 val. Mylintieji dailę prašomi ateiti ir prisirašyti. Įstojimas veltui.

Nelaimingas Atsitikimas

Vincas A. Malakauskas, 15 metų amžiaus, spalių 16 d. vėlai naktį išvažiavo su savo draugais pasivažinėt, gaut "Ice cream." Trūko automobiliaus pirmutinis tajeris (tire) ant Oak St. Mašina atsimušė į stulpą, kuomet vairuotojas neteko kontrolės. Vincas užmuštas ant vietos, jo draugas M. Brazil, 15 metų, mirė vėliau, o "draiveris" George Williams liko gyvas, mažai sužeistas. Vincuko tėvai, vadinami Malukais, turi ledų išvežiojimo biznį. Trys metai atgal jųjų vyriausias sūnus čiužinėjant ant jų pačių ežero, ledui įlūžus, prigėrė. Vincukas tuomet išsigelbėjo. Religiniai tapo palaidotas spalių 19 d. Paliko dideliam nuliūdime tėvelius ir sesutę.

Mirimai

Spalių 20 d. religiniai tapo palaidotas Juozas Rožėnas, apie 68 metų amžiaus. Paliko nuliūdime savo žmoną, sūnus ir dukteris, ir kitas gimines.

Mirė Peter Bartkevičius, 59 metų amžiaus. Jis užlaikė laivakorčių agentūrą ir "dry goods" štorą per daugelį metų. Pirmiau Cambridge, Mass., o dabar Montello ant North Main St. Palaidotas religiniai spalių 27 d. Paliko nuliūdime savo žmoną ir sūnų Bronių.

Spalių 26 d. religiniai tapo palaidotas, tur būt seniausias Montello žmogus, Raibis. Jau per daugelį metų buvo palieges. žentas ir duktė Magri Masgeliai turėjo daug vargo jį prižiūrėdami. Dabar jie pasiliko nuliūdime.

Žolynas.

Lowell, Mass.

Mūsų Žinios

Pastaruoju laiku buvo perkrėstos visos dirbtuvės ekonominių kovų. Visur kovota už pakėlimą algų. Vienur teko darbininkams ir gerokai pastreikuoti, kol kas atsiekta, kitur užteko tik savaitės-kitos pabūti streiko lauke. O kai kur tai kompanijos nieko nelaukdamos pačios pareiškė, kad pakels algas keliais nuošimčiais.

Mat, iki tam laikui algos buvo nepaprastai žemos ir jaučiamas didelis darbininkų nepasitenkinimas tokia padėčia.

Bet ve, algų kėlimo "mada" jau praslinko, o vienok ir dabar yra tokių ir gana stambių dirbtuvių, kuriose ir su geriausiom pastangom darbininkai teuždirba po 10—13 dolerių į savaitę. O pragyvenimo ta pati brangenybė visus lygiai spaudžia. Tik su mažom algom žmonės daug daugiau skursta.

Taip yra pas mus Lowellyj. Nemanau, kad kitur geresni pyragai. Šiuomi brangenybių laiku tenka neapsakytai skursti, kuomet tavo įplaukos toli tos lygmalos, kad galėtų padengti savaitines gyvenimo išlaidas.

Geras Prisiruošimas

Šiandien, spalių 28, kuomet rašau šią korespondenciją, dar yra gerų dešimt dienų iki mūsų didžiajam parengimui, kuris įvyks lapkričio 8 d., 361 Bridge St., puikioj svetainėj, ir per tas dešimts dienų dar galima labai daug tikietų iš kalno parduoti, tad be jokios abejonės, tikimės turėti daug publikos iš vietinių žmonių ir gerą skaičių tolimesnių svečių. Tik per vieną pereito šeštadienio vakarą 50 tikietų parduota į porą valandų. Matyt, didelis pasiryžimas gelbėti Sovietus nuo užpuoliko Hitlerio.

Ištikrųjų to šeštadienio vakaras — lapkričio 8, bus ne tik mums vietiniams, bet ir apylinkės žmonėms nepaprastu įvykiu. Štai gautas pranešimas nuo rusų šokikų grupės (jų viso yra 13 žmonių) su specialiu paraginimu, kad stengtumės sutraukti žmones iš visos apylinkės, nes jie esą pasiryžę su specialiu prisirengimu nustebint mūsiškę publiką savo atsiekimais baletiniuose šokiuose, nes tas bus daroma pagelbai ir garbei Sovietų Sąjungos.

Antras svarbus numeris to vakaro bus, tai mūsų dar jaunas dainininkas, Ernest Čižiūnas. Jis yra užkviestas dainuoti šiame koncerte. Per jo tėvelį sužinojau, kad Ernest tikrai dainuos. O draugė Emma Gicevičiūtė yra prašoma akompanuoti pianu. Taigi viskas prisiruošta tam vakarui. Šokiams orkestra irgi labai gera nusamdyta, tad nieks tą vakarą nesnaus.

Verta Pažymėt

Buvo praleista ir niekur nepažymėta, kad spalių 11, laike draugų Daugirdų vedybinių 25-rių sukaktuvių minėjimo Sovietų pagelbai buvo surinkta aukomis $19.50.

J. M. K.

Vichy, Francija. — Šioj nepriklausomoj Francijos dalyj tapo areštuota dar 51-nas asmuo, kaipo nariai slaptosios komunistų organizacijos.

LIETUVIŲ ŽINIAI

Šiuomi pranešu lietuviams, kad aš parduodu įvairų, nesugadintą sveikatai maistą ir Vitaminus, kurie privalu kiekvienam vartoti: jaunam, senam, sveikam ir ligoniui. Pas mane galite gauti tikrai gerų, nesulfuruotų, džiovintų vaisių: Deitų, Figų, Monuka Razinkų, Aprikotų, Slyvų, Pičių, Grūšių, Nektarynų ir Vyšnių. 100% tikro bičių Medaus, taipgi laikau floridos Tupelo medų ir Cuban medų. Jeigu kurių viduriam kenkia sucivilizuotų pyragaičių, baltos duonos valgymas, — tai galite gauti geros Ruginės, Kvietinės ir Soya duonos. Wheat Germ, su Vitaminu B1 arba Wheat Germ; Oil Vitamin E. Vitamin B Complex sirupas ir tabletėlės. Įvairių žolelių sutaisytų arbatų ir tabletėlių vidurių liosavimui ir šiaip arbatų: Mint Tea, Kaffir Tea ir kavos be nuodo kofino. Malt gėrimų su Vitaminais ir Mineralais, kaip tai: "CHEER" ir JOYANA kurie turi net penkius vitaminus: A 3,000, B1, 125, C 200, D 300, G, B 250 JOYANA ir "CHEER" sudarytas iš to Chocolato iš, kurio yra išimtas Theobromine. Taipgi galite gauti gerų, Natūrališkų Saldainių. ENRICH tonikas, BONCQUET tabletėles kaipo kraujo stiprinimui dėl mažakraujų; KAL tabletėles nervam sustiprinti; KELP, Naturališką Jūrų žolė su 10 Mineralų, ir turi Jodinos. SORBEX tabletėlės nuo gezų, Garlic tabletėles dėl palengvinimo aukšto kraujo spaudimo; SOUPLETS viena tabletėlė tiek vertės turi kaip pusė svaro gero steiko. YOGURT, Merginoms ir Moterims gero krimo dėl veido, lipstiko ir miltelių veidui be nuodo. Kam įsipyko gerti alus, ar degtinė tie galite gauti išsigerti vaisių arba Morkų sunkos. Vitaminus ir Maistą siunčiu paštu į visus kitus miestus. Rašykite ar telefonuokite arba kreipkitės asmeniškai. Krautuvė atdara kas dieną nuo 10 val. ryto iki 9 val. vakare; sekmadieniais uždaryta. Susipažinimui siunčiu veltui literatūrą.

VITAL HEALTH FOODS

465 LORIMER STREET, BROOKLYN, N. Y.

Tel.: EVergreen 8-9805

Kas atsineš į krautuvę išsikirpęs šį skelbimą arba prisiųs laišku gaus dovaną.

Raudonojo Laivyno Jėgos Juodojoj Jūroj

London. — Sovietai Juodojoje Jūroje turi vieną didįjį karo laivą, penkis vidutinius — šarvuotlaivius, 27 naikintuvus, 59 motorinius torpedlaivius ir 50 submarinų, kaip skaičiuoja anglai. Dauguma šių laivų dabar surikiuota taip, kad geriausiai galėtų gint Rostovą, Sevastopolį ir bombarduot vokiečius Azovo Jūros pakrantėse, jeigu jie mėgintų traukt į rytus tomis pakrantėmis.

(Vokiečiai sako, jog, apart vieno stambaus karo laivo, Sovietai turi Juodojoj Jūroj tris šarvuotlaivius, didelį skaičių naikintuvų ir 100 submarinų.)

Anglijos Valdžioj Būsią Rimtų Permainų

London. — Anglų Liberalų Partijos atstovas seime, Edgar Louis Granville pareiškė:

"Ministeriui pirmininkui Churchilliui reikia duoti tokį ministerių kabinetą, kurs tikrai būtų pasiryžęs laimėt karą. O tokie vyrai, kaip Beaverbrook (reikmenų ministeris) ir Bevin (darbo ministeris) turėtų būt pašalinti iš ministerių vietų."

Pranašauja, kad neužilgo bus padarytos permainos sąstate Anglijos ministerių kabineto, ir taipgi būsiąs atšauktas lordas Halifax, Anglijos ambasadorius Jungtinėms Valstijoms.

Greatneckiečiams Vizdunams Buvo Suruošta Puiki Supryzo Puota

Pereitą šeštadienį Great Necke buvo Kasmočių salėje suruošta Jonui ir Tresei Vizdunams puiki supryzo puota. Puotoje dalyvavo arti pusantro šimto žmonių; nuotaika buvo labai puiki. Vizdūnai buvo tuo supryzu be galo nudžiuginti ir nustebinti. Pagaliaus rengėjai Vizdūnus apdovanojo auksinėmis lekštėmis ir kitokiomis dovanomis.

Puotoje dalyvavo vietinių kaimynų; taipgi keletas profesionalų iš Brooklyno ir iš toliau.

Šios puotos rengėjais buvo Vizdūnų dukraitės, iš Port Washingtono Kasparai, iš Brooklyno Vainauskai, P. ir A. Aleknai ir kiti giminės bei pažįstami.

Nors Vizdūnai puotoje buvo labai nustebinti ir iš pradžių buvo abu apsiašaroję, bet vėliaus iš džiaugsmo nusišypsojo ir rengėjams širdingai dėkuoja už suruošimą supryzo puotos.

Seniaus Vizdūnas buvo gana veiklus žmogus tarpe progresyvių; šiuo tarpu pas jį jaučiama šiek tiek "senumo", bet už tai jų dukraitės smarkiai ir intensyviai veikia progresyvių jaunuolių tarpe—vietiniame Pirmyn Chore ir kitur.

Petras.

Jack Dempsey Užgyrė La Guardią

Tarpe daugelio kitų žymių amerikinio gyvenimo figūrų, už La Guardijos išrinkimą iš naujo majoru pasisakė ir Jack Dempsey, buvęs pasaulinis sunkiasvorio čampionas kumštininkas. Jis savo užgyrime sakė: "La Guardia yra tikras žmogus tikram darbui."

Berlin. — Vokiečiai sako, kad jų orlaiviai sužeidę tris karinius Sovietų laivus ties Krimu ir nuskandinę dar vieną prekinį laivą.

Karas Atėmė Karveliam Darbą ir Duoną

Visai netikėtai tapo atrasta, jog karveliai gali ir nori dirbti naudingą darbą—už duoną, kaip ir visas svietas.

Mieste yra daug karvelių. Iš daugelio bildingų jie bandoma išvyti, nes perdaug priviso. Reikalas privertė juos lėkti toliau į apylinkes ieškoti duonos. Vienas tokių miesto nuskriaustų atskrido į Staten Islande esančią 15-tą prieplauką, į kurią laiks nuo laiko atvežama skalsagrūdžiai (brandos grūdai) darymui vaistų. Kartą pabirus grūdams pastebėta, jog karvelis godžiai pradėjo lesti rugius, o skalsagrūdžius atrinkinėti, palikti.

Jeigu grūdai būtų buvę taikomi duonai, žinoma, karvelis būtų palaikytas kriminalistu ir nubaustas, bet kadangi čia reikėjo skalsagrūdžių vaistams, kurie reikėjo rankomis atrinkinėti, greitai susiprasta, kas daryti—papilta grūdų, kiek tik karvelio širdis nori. Suradęs pažadėtą žemę, karvelis pats vienas ja nesidžiaugė, bet pribuvo su visa didele gimine. Sugalvota įsteigti karvėlių darbo fabrikas—įtaisyta dideli sietai grūdams išberti plonu klodu, kad karveliai visus prieitų. Čia dabar susirenka pulkai karvelių, o po dienos darbo linksmi grįžta miestan. Jie myli miesto gyvenimą ir miegoti bildingų aukštumose.

Tačiau iš priežasties karo ir jų gyvenimas pasidarė nenormalus. Mat, tie rugių parazito apsėsti grūdai esą atvežami net iš Balkanų, o pastāruoju laiku iš ten laivai nenormaliai ateidinėja. Būna kartais ištisos savaitės, kad laivas neateina ir karveliai, kaip laivakroviai, nuliūdę stoviniuoja pas prieplauką laukdami darbo.

Atrinkti, rugių parazito sugadinti juodi rugio grūdeliai naudojami išdirbimui svarbaus vaisto, vartojamo kontroliavimui kraujavimo ir muskulų sutraukdinimui. Jis tinkiai vartojamas laike gimdymo.

Trūkus didžiajai vandens įvadų dūdai Bronxe ilgam laikui buvo sulaikytas susisiekimas subvėmis, taipgi buvo paplūdę sklepai ir tūlos gatvės.

Lietuvybė Gyvatės Žiotyje

Lietuvybė gyvavo, kuomet tautininkai su dvarininkais Lietuvą valdė. Ji buvo graži, bet vis darėsi liūdnesnė. Veido skaistumas kasmet žymiai nyko, nes jos kūne buvo itališkai fašistiškas vėžys. Augo, plėtojosi ta liga. Vėžys pradėjo įaugti į Lenkybės vėžį. Lenkybę prarijo Vokietybė. Lietuvybė atitrūko nuo Lenkybės. Bet vėžys nemenkėjo. Jis dar smarkiau augo, plėtėsi į vakarus, pradėjo įaugti į Vokietybę.

Lietuvybės sargas — liaudis — kreipėsi į rytus. Ji nusisprendė vėžį panaikint, Lietuvybę išgydyt. Ji įvedė naują santvarką, socialistinių tarybų santvarką. Tarybos iškirto ir išdegino vėžio ligą. Lietuvybė greitai sveiko, linksma buvo ir žmoniškumo viltis jai žibėjo netolimoj ateityj.

Staiga nacių Pandoros skrynia atsivėrė, paleido visas pasaulio piktybes. Nacinė Vokietybė kirto savo nuodingais dantimis Lietuvybei.

Lietuvybė nuodijama.

Lietuvybė gyvatės žiotyse.

J. B.

KARO PROVOKATORIAI THAILANDE

Bangkok, Thailand. —Čia gatvėse primėtyta lapelių, kurstančių žmones prieš tam tikras tautas. Thailando vyriausybė už tai kaltina penktosios kolonos agentus, kad jie tuomi norį įvelt Thailandą į karą.

Anglija Ginkluoja Indiją

Amerikos karinė medžiaga (ką paprastai dabar vadina francūziškai: "materiel") gabenama į Egiptą, patenka tenai beveik kasdien po vieną prikrautą laivą. Taip buvo liepos mėnesyj. Dabar, sako, dar daugiau tokios medžiagos tenai anglai gauna iš Amerikos. Sovietų Sąjungoje eina žūt-būtinė kova prieš nežmoniškus užpuolikus. O Anglija, Sovietų kovos talkininkė, sukeitus kojas sėdi ir, kaip Ludwell Denny rašo vienam savo straipsnyj, laukia, kada ją naciai iš naujo užpuls. Kai jos valdiniai demokratiškai pakritikuoja: "kodėl tu sėdi, nieko neveiki, nevedi mus į karą prieš pasaulio priešą?," tai ji atsistoja, pasiraivo ir aimanuoja, turinti visko "too little and too late" (per mažai ir per vėlai). "Juk Rusija kovoja ir už mus," sako pavaldiniai, "ji gali būt sumušta, jei mes nepadėsime jai." Tada poniutė Anglija pasako: "Mes patys apsiginsime, niekas mus neapgins." Ir vėl ji atsisėda ir laukia, kad būtų "too little and too late." Bet šį sykį jau pridėjo ir naują paaiškinimą; sako, kad Indijoje ji turinti beveik milioną kareivių, gerai išlavintų ir puikiai motorizuotų ir galinčių pasitikti bet kurios pirmos klasės valstybės spėkas. Gal taip ir yra. Bet, kad ta rusų talkininkė dabar ramiai sėdi, tai vėliau, pamačius priešą kieme, gal ir vėl pasakys turinti visko per mažai ir per vėlai.

J. Baltrušaitis.

Newark, N. J.

"Laisvės" Vajus

Newarko pažangūs lietuviai "Laisvės" skaitytojai, mano supratimu, turėtų daugiau domės kreipti į šį taip svarbų darbą, į šį vienintėlį apšvietos šaltinį, laikraštį "Laisvę". Juk tai mūsų pareiga ne tik patiems šviestis, bet ir savo draugus, brolius šviesti, rodyti jiems šviesą ir vesti iš miglotos nežinės. O progų yra dabar daugiau, negu per praeitų 30 metų laikotarpį. Tokis "Keleivis," "Naujienos" ir kiti šlamštai prašvinkę Hitlerio pasmirdusia propaganda, nuodijančia lietuvių sielas ir darančia mums gėdą.

Mūsų draugė Žukauskienė dirba tame darbe, ir dirba labai daug. Pamislykim, draugai, argi tai vienos moters darbas? Mes būtinai privalome jai, arba, aiškiau sakant, savo ir visų lietuvių labui padėti ir parodyti, kad mes esame pažangūs iš darbų, o ne iš pasivadinimo tokiu gražiu vardu. Draugai Paukštaičiai, Dulskis, Kasparas, Miškeliūnas ir daugiau kitų, prie šio būtino darbo!

Rusai Gražiai Darbuojasi

Jie turi savo svetainę, IWO kuopą su per 300 narių, didelį gražų chorą su per 70 narių, šokikų grupę, gerai išlavintą, kuri visuomet sukelia didelį entuziazmą parengimuose.

Nuo laiko, kaip pasiutėlio bestijos Hitlerio gaujos įsiveržė į Sovietų žemę, rusai labai gyvai sujudo veikti teikime visokios paramos savo tautiečiams. Jie sutraukė prie šio kilnaus darbo visas slavų tautas visokių pažiūrų. Rengia įvairias pramogas sukėlimui juo didesnės pagelbos kovojantiems raudonarmiečiams sunkiose jų aplinkybėse. Šiandien jie gali pasididžiuoti savo darbais, sukėlę visi 6,000 dolerių ir draugės moterys turi jau šimtus numegstų svederių savo broliams kovojantiems už **laisvę,** už gerovę savo ir viso pasaulio pavergtos liaudies po bezdžionžmogio Hitlerio padu.

Kiek gi mes lietuviai nuprogresavom šiame darbe? Per drg. Bimbos prakalbas, porą mėnesių atgal, sukėlėm apie šimtą dolerukų, tai ir viskas. O mūsų sesutės kiek svederių pridirbo?

G. Albinas.

FRANK DOMIKAITIS
RESTAURACIJA
417 Lorimer St. — "Laisvės" Name — Brooklyn

GERIAUSIOS RŪŠIES VALGIAI
Gaminami Europiško ir Amerikoniško Stiliaus

Puikūs lietuviško Namų darbo kilbasai ir kepta paršiena

Gaspadoriškai nuvirti Kopūstai ir Barščiai

ATDARA NUO ANKSTI RYTO IKI VĖLAI VAKARO
Visada yra gražus pasirinkimas pieniškų valgių ir daržovių—virtų ir žalių.

HI-HAT NIGHTCLUB
Savininkai:
J. STANELIS IR S. RUTKAUSKAS
184 WEST 54th STREET, BAYONNE, N. J.

Didžiausias lietuvių kliubas Amerikoje, puikiausiai įtaisytas steičius ir baras. Kilnojamas steičius (estrada). Didelis floor-show kas dieną. Didžiausias baras Hudson Countyje.

KAS VAKARAS DVI ORKESTROS

Užeikite ir pamatykite šią gražią lietuvių pasilinksminimo įstaigą, pasivaišinkite gerais valgiais ir gėrimais, ir pasišokite prie šaunios orkestros.

Dr. J. J. Kaškiaučius
Telefonas: Humboldt 2-7964
530 Summer Ave.
Arti Chester Avenue
NEWARK, N. J.
VALANDOS: 2-4 ir 6-8
Nėra valandų sekmadieniais.

CHARLES'
UP-TO-DATE
BARBER SHOP
K. Degutis, Savininkas
Prielankus Patarnavimas
306 Union Avenue
Tarp Ten Eyck ir Maujer Sts.
BROOKLYN, N. Y.
GERAI PATYRĘ BARBERIAI

MATEUŠAS SIMONAVIČIUS
Gražiai Įrengta Susiėjimams Įstaiga

Vietos ir importuotos degtinės ir vynai, geriausių bravorų alus ir ėlius. Kada būsite Brooklyne, užeikite susipažinti.

Kiekvieną subatą karšta vakarienė. Atskiras kambarys, užėjimui su moterimis. Nedėliomis atdaras nuo 1 val. dieną iki vėlai.

426 South 5th Street, Brooklyn, N. Y.
Blokas nuo Hewes St. eleveiterio stoties. Tel. Evergreen 4-9508

VARPO KEPTUVĖ
36-40 Stagg St. Tel. Stagg 2-5938 Brooklyn, N. Y
Varpo Keptuvės Kėksai Vestuvėm ir Parėm Yra Skaniausi

Laukiame Jūsų Užsakymo
Patarnaujam krautuvėms ir įvairiems pokiliams: bankietams, vestuvėms ir parėms

Varpo keptuvė yra unijinė

Rūgšti ruginė, saldi ruginė, čielų kviečių, čielų rugių, senvičiam duona, balta duona, Caleh ir raisin duona. Taipgi kepama roliai ir bandukės. Puikiausias pasirinkimas skaniausių kėksų-pyragų; Pineapple Cake, Apple Cake, Cheese Cake, Coffee Cake, Butter Cake, Bunke ir Spice Cake, Stollen, Doughnuts, Pies, Pastries, Apple Turnovers ir Jelly Rolls.

Siunčiame duoną per paštą į kitus miestus, specialiai greitai pristato. Ant jūsų pareikalavimo, suteiksime informacijas apie svorį ir kainas.

Varpas Bakery, 36-40 Stagg Street, Brooklyn, N. Y.

J. GARŠVA
Graborius-Undertaker
LAIDOTUVIŲ DIREKTORIUS
Išbalzamuoja ir laidoja ant visokių kapinių
VELTUI ŠERMENINĖ (KOPLYČIA)
Parsamdo automobilius ir karietas veselijom, krikštynom ir kitkam.
231 Bedford Avenue
BROOKLYN
Telephone: EVergreen 8-9770

Clement Vokietaitis
LIETUVIS ADVOKATAS
66 Court Street
Brooklyn, N. Y.
Tel. Triangle 5-3622
168 GRAND STREET
Brooklyn, N. Y.
Tel. Evergreen 8-7179

Le VANDA
FUNERAL PARLORS
Incorporated
J. LeVanda—E. LeVanda
Tėvas ir Sūnus Levandauskai
UNDERTAKER
337 Union Avenue
Brooklyn, N. Y.
Tel. Stagg 2-0783
NIGHT—HAvemeyer 8-1158

SANDĖLIS VISOKIŲ
ŠAKNŲ IR ŽOLIŲ
Kadangi uogos, Liepos žiedai, peluinas, alerų šaknys, ramunėliai, apvyniai, gumbažolės, trukžolės, valerijonai galima gauti ant svarų po 70c svaras, arba bile kokių 6 svarai už $3.30.
Taipgi aš turiu visokių sutaisytų žolių pakeliuose su angliškais ir lietuviškais užvadinimais, kam jos naudingos ir kaip vartoti.

Nervų arbata	85c
Vidurių reguliatorius	60c
Dusulio arbata	60c
Kokliušo arbata	60c
Ramatų žolės	60c
Trajankos 60c arba 3 pk.	$1.50.

Žolių knygelė aprašo visokias, žoles ir šaknis—25c. Mikaldos pranašystės—25c. Sapnų knygelė, atmena gerai sapnus su kazyrų nukėlimais ir planetų atspėjimais 35c.
Lengvas būdas išmokti angliškos kalbos be kito pagelbos 35c.
M. ŽUKAITIS
334 Dean Street
SPENCERPORT, N. Y.

TILŽĖS SPAUDIMO

Aukso Altoriukas, paprastu apdaru	50c
Ta pati knyga, Celuliodas gražiu apdaru su antspaudais	$1.60
Vainikėlis, jaunuomenės maldų knygelė	35c
Ta pati knyga, minkštais, tvirtais viršais	$1.35
Kantičkos, visokių giesmių knyga	$1.75
Sapnų knyga, apdaryta su paveikslais	$1.60
Tukstantis naktų, didelė knyga apdaryta	$3.00
Lengvas būdas išmokt angliškai	35c
Mikaldos Pranašavimai	25c
Girtuoklių Gadzinkos	15c
Sveikata ligoniams, aprašo apie 300 visokių valstiškų augalų ir kam jie yra naudingi	25c
Trajenkės, stambios, pakelis arba 3 pakeliai už	60c $1.50

M. Žukaitis,
334 Dean Rd.,
SPENCERPORT, N. Y.

NOTARY PUBLIC

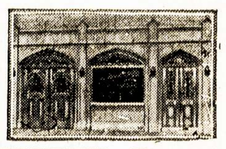

Telephone STagg 2-5043

MATTHEW P. BALLAS
(BIELIAUSKAS)
LAISNIUOTAS GRABORIUS
Liūdėsio valandoj kreipkitės pas mus. Patarnavimas bus užtikrintas ir už prieinamą kainą.
Pulkiai įrengtos dvi koplyčios duodamos mylimiems pašarvoti dovanai.
660 GRAND STREET BROOKLYN, N. Y.

CHARLES J. ROMAN
(Ramanauskas)

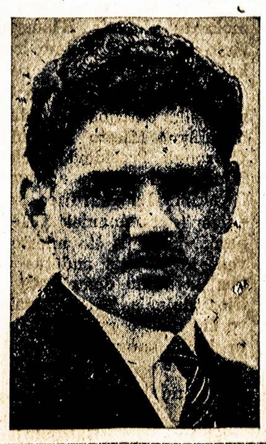

LAIDOTUVIŲ DIREKTORIUS
Liūdėsio valandoje kreipkitės prie manęs dieną ar naktį, greit suteiksime moderniską patarnavimą.
Patogiai ir gražiai moderniškai įruošta mūsų šermeninė. Mūsų patarnavimu ir kainomis būsite patenkinti.
1113 Mt. Vernon Street
PHILADELPHIA, PA.
Telefonas Poplar 4110

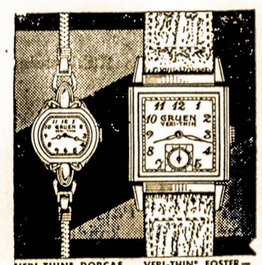

VERI-THIN* DORCAS—15 jewels, pink gold filled case, Guildite back $33.75
VERI-THIN* FOSTER—15 jewels, pink or yellow gold filled case, Guildite back $33.75
*REG. U. S. PAT. OFF. PATENTS PENDING

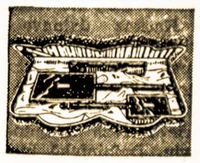

ROBERT LIPTON
JEWELER
701 Grand St. Brooklyn, N. Y.
Tarpe Graham ir Manhattan Aves.
Stokite į mūsų Kalėdinį Kliubą dabar. Mažas depozitas palaikys jums jūsų pasirinktus daiktus iki Kalėdų.

New Yorko ir Apielinkės Žinios

Piliečiai, Visi Dalyvaukite Balsavimuose Ir Išrinkite Valdžion Tikrus Fašizmo Priešus!

Gardeno Mitingas Buvo Įspūdingas

Lapkričio 2-ros popietį didžiojoj Madison Square Garden salėj įvyko didysis prierinkiminis ir Sovietų Sąjungos 24 metų sukakčiai minėti masinis mitingas, kuris pravesta labai įspūdingai.

Kalbėtojų sąstate turėjo jaunimo vadą Michael Sanuders, Peter V. Cacchione, James W. Ford, Israel Amter, Robert Minor, William Z. Foster. Pastarųjų trijų puikios prakalbos buvo perduodamos oro bangomis WMCA ryšiais. Elizabeth Gurley Flynn pravedė rinkliavą radio ir kitoms rinkiminėms lėšoms parengti.

Nepaprastai puikiai pasirodė Liaudies Choras, sudainuodamas prieš Hitlerį kariaujančių šalių ir fašizmo pavergtų šalių laisvės dainas, su Arthur Atkins ir kitu žymiu dainininku solo dalyse.

Iš puikių prakalbų trumpai galima pasakyti tiek, kad jos visos stipriai pasisako už Amerikos teikimą visokeriopos pagalbos karui prieš Hitlerį *dabar*, už Amerikos dalyvumą atidaryme vakarų fronto, prieš Lindberghus, Wheelerius ir kitus Hitlerio apyzerius ir jų talkininkus O'Dwyerius šalies viduje. Kalbos buvo pertraukinėjamos griausmingomis ovacijomis.

Salėj atkartotinai aidėjo šauksmai: *"Pete, Pete in the Council seat."* Tai buvo išreiškimas pasitikėjimo, kad Peter V. Cacchione, Brooklyno komunistų kandidatas bus išrinktas į Miesto Tarybą. Jis, beje, anais metais buvo gavęs 41,000 balsų ir likosi neišrinktas trūkstant tik 247 balsų. *Rep.*

Iš Onos Kaskas Koncerto

Pereitą sekmadienį po pietų Town Hall, Niūjorke, įvyko Metropolitan Operos dainininkės, Onos Kaskas-Katkauskaitės koncertas. Dainininkė turėjo platų repertuarą — dainavo italų, francūzų, vokiečių, anglų ir lietuvių kalbomis dainas,—sunkesnes ir lengvesnes. Visvien, šitų žodžių rašytojui atrodo, kad dainininkė jausmingiausiai sudainavo lietuviškas dainas.

Bendrai sueėmus, dainininkė Kaskas yra pasiekusi aukštos dainavimo tobulybės laipsnį. Prisimena man tie laikai, kai Ona Kaskas dainavo mūsų, laisviečių koncertuose. Progresas padarytas milžiniškas.

Žmonių koncerte buvo daug, nors salėje tuščių vietų kai kur ir matėsi. Atvyko daug lietuvių. Dainininkė buvo apdovanota gausiais aplodismentais ir gražiais gėlių bukietais.

Rp.

Prasideda Stiprus Vajus Už Browderio Laisvę

Lapkričio 1-mos popiečio 2 val., Riverside Plaza Hotel, 252 W. 73rd St., New Yorke, sušaukta unijų ir kitų žymių organizacijų vadų ir veikėjų konferencija tikslu išjudinti mases į stiprią kampaniją už tuojautinį Browderio išlaisvinimą.

Konferencijos žymių kalbėtojų sąstate radosi Mabel Houk King, Dr. Max Yergan, El. Gurley Flynn, Dr. Harry F. Ward, adv. Osmond K. Fraenkel, prof. Dorothy Brewster, ir kiti.

Paskutinės Informacijos

KANDIDATAS Į MAJORUS

FIORELLO H. LA GUARDIA, dabartinis majoras, yra VISŲ priešfašistinių žmonių (iš visų partijų ir nepartinių) kandidatu į New Yorko miesto majorus.

Balsuokite už La Guardią! Ir balsuokite už jį Am. Darbo (Labor) Partijos tikietu.

LaGuardia yra stiprus fašizmo priešas ir užgirtas visų didžiųjų CIO ir AFL unijų New Yorke.

La Guardia yra užgirtas prezidento Roosevelto. Jį užgyrė ir šimtai kitų žymiausių šalies demokratų, nors vietinės Demokratų Partijos tūzai tammaniečiai ir išstojo prieš jį.

Apart majoro, labai svarbu visiems balsuoti už žemiau paduodamus kandidatus:

JOSEPH D. McGOLDRICK yra visų pažangios ir teisingos valdžios šalininkų remiamas į miesto kontrolierius (comptroller). Balsuokit už McGoldrick.

NEWBOLD MORRIS — į Miesto Tarybos prezidentus. Balsuokite už Morris.

KANDIDATAI Į MIESTO PREZIDENTUS

Brooklyne — Balsuokitte už **MATTHEW J. TROY**

New Yorke — EDGAR J. NATHAN, Jr.

Queens — A. JOSEPH DONNELLY.

Visus virš minėtus kandidatus rasite ant balsavimo mašinos. Balsuokite už juos **Darbo Partijos tikietu.**

Ką Rinkti Į Miesto Tarybą?

Lietuvių Piliečių Komitetas rekomenduoja balsuoti už sekamus kandidatus į Miesto Tarybą (Council) ir savo pasirinkimą pažymėti tuo numeriu, kaip čia paduodama:

BROOKLYNE (KINGS COUNTY)

1. **Peter V. Cacchione,** komunistą.
2. **Daniel Allen.**
3. **Rebecca Stein Yuttal.**
4. **George W. Thomas,** fuzijos.
5. **Genevieve Earle,** fuzijos.

Allen ir Yuttal yra darbiečiai, bet dėl tūlų legalių techniškumų partijos pažymėjimo neuždėjo ant baloto.

MANHATTAN (NEW YORKE)

1. **Israel Amter,** komunistas.
2. **Eugene P. Connolly,** darbietis.
3. **A. Clayton Powell, Jr.,** darbietis.
4. **Stanley M. Isaacs,** fuzijos.
5. **Meyer Goldberg,** fuzijos-republikonų.
6. **Robert Straus,** fuzijos.

QUEENS (RICHMOND HILL, JAMAICA, MASPETH IR KITI

1. **Paul Crosbie,** komunistas.
2. **Wm. Grogan,** darbietis.
3. **Joaquin Sario,** darbietis.
4. **Saul Herman,** darbietis.
5. **Charles Belous,** fuzijos.

BRONX

1. **Isidore Begun,** komunistas.
2. **Salvatore Ninfo,** darbietis.
3. **Charles Rubinstein,** darbietis.
4. **Gertrude Weil Klein,** darbietė.

Kandidatų į Miesto Tarybą ant balsavimo mašinos nebus, gausite į rankas balotą su ilgu sąrašu. Pavyzdin, Brooklyne yra 31 kandidatas, New Yorke 20. Iš to daugio turėsite išsirinkti ir pažymėti numeriais saviškius. Dėl to patartina gerai įsitėmyti savo kandidatų vardus prieš einant balsuoti, arba dar geriau—prisiminimui nusinešt sąrašą tų, už kuriuos norite balsuoti.

Kelintoj vietoj juos rasite, negalima nurodyti, nes balotai yra atspausdinti kaitaliojant kandidatų vietas. Vienoj balsavimų stotyje tas pats kandidatas bus viršuje, kitoj viduryje, dar kitur paskutinis. Tai gera sistema.

Balsuokite visi. Padėkite numerį pirmą prie Peter V. Cacchione vardo ir paskui balsuokite numerius 2, 3, 4, 5 ar daugiau už kitus priešfašistinius kandidatus.

Lietuvių Piliečių Komitetas.

O'Dwyer Neatsisakė Apyzerių Paramos

Isidore Begun, komunistų rinkimų kampanijos direktorius, sako, kad Tammanės viršylos sudaro falšyvą klausimą, kada jie atakuoja majorą LaGuardią dėl jo pareigų nacionaliame apsigynime. Jis sakė:

"Ko Tammanei reikia, tai susirūpinti ne tais, kurie padeda apsigynimui, bet tais, kurie kenkia." Jis žymi, kad kongresmanas Kennedy iš Bronxo balsavo kongrese prieš paramą Anglijai, Sovietų Sąjungai ir kitoms prieš hitlerizmą kariaujančioms šalims, tačiau jis pirminkavo O'Dwyerio prakalbose, Bronx.

Kitu pavyzdžiu Begun paduoda Paul P. Rao, kuris remia O'Dwyerį ir kurio pastarasis nėra atsisakęs. Begun nurodo, kad Rao advokatų firma vedė transakcijas susirišusiai su nacių bundu įstaigai.

T-as.

Kaip Balsuoti Referendumą?

Amendment 1 — YES
Amendment 2 — NO
Amendment 3 — YES
Amendment 4 — YES
Proposition 1 — YES
Propositton 2 — NO
Proposition 3 — NO

Dienraščio "Laisvės" Koncertas įvyks šį sekmadienį, 9 d. lapkričio—Nov. 9th. Bus Labor Lyceum Salėje, 949 Willoughby Ave., Brooklyn, N. Y. Prasidės 3:30 v. po pietų.

●

Visi "Laisvės" patriotai, visi apšvietą branginanti žmonės, ne tik patys privalo būti šiame koncerte, bet turi rūpintis, kad jų draugai ir kaimynai taipgi būtų.

●

Prašome iš anksto įsigyti įžangos bilietus. Vietos rezervuotos. Užtikrinkite sau vietą ir palengvinkite rengėjams iš anksto įsigydami bilietus.

Iš L. Pil. Kliubo Priešrinkybinių Prakalbų

Pereito penktadienio vakare, spalių 31 d., Liet. Am. Piliečių Kliubo svetainėje įvyko priešrinkybinės prakalbos, kuriose duota proga lenktyniuojančioms šio miesto rinkimuose partijoms pasisakyti už savo platformas ir kandidatus.

Susirinkimą atidarė L. A. P. Kliubo pirmininkas Kazys Purvėnas, pakviesdamas tvarkos vedimui šio kliubo politinį vadą (lyderį) advokatą A. J. Weslan (Vižlanską).

Kalbėtojai buvo nuo 3-jų partijų—demokratų, komunistų ir republikonų.

Pirmuoju nuo demokratų partijos kalbėjo p. A. J. Di Giovanna, kandidatas į miesto tarybą. Jis išgyrė dem. partijos kandidatą į majorus O'Dwyerį ir pats save. Prašė balsų.

Nuo komunistų kalbėjo Norman Schrank. Jis atkreipė balsuotojų dėmesį, kaip pirmasis kalbėtojas tiksliai nutylėjo apie savo partijos nusistatymą link hitlerizmo, o gyrė tik O'Dwyerį ir save. Schrank nurodė, kad tammaniečiai nutylėjimais slepia savo prohaciškąjį veidą. Jis ragino į miesto tarybą rinkti Peter Cacchione, kuris yra darbininkų draugas ir nepermaldaujamas priešas hitlerinės pavietrės. Miesto majoro vieton ragino rinkti La Guardią.

Už republikonų partiją kalbėjo adv. S. John Block. Agitavo už La Guardijos išrinkimą miesto galva (majoru). Anot p. Blocko, išrenkant majoru p. O'Dwyer būtų ne vienas majoras, o trys—Kelly-Flynn-Sullivan, kurių politinė mašina (Tammany Hall) publikos kaštais vėl galėtų sukti įvairių sukčių gūstas.

Antruoju tammaniečių kalbėtojum buvo Edward A. Heffernan, Kings pavieto prokuroro pagelbininkas. Jis piktokai užsipuolė ant Norman Schrank (komunistų kalbėtojo) kalbos, kurioje jis priminė Cincinnati archivyskūpo J. T. McNicholas'o pareiškimą, aiškinantį, kad popiežiaus Pijaus XI nusiteikimas prieš komunizmą nėra pamatu katalikų atsinešimo linkui Sovietų Sąjungos rėmimo jos didvyriškoj kovoj prieš hitlerinį banditizmą. Pasak p. Heffernan, Stalinas neduodąs tikėjimo laisvės; šios šalies komunistai taipgi esą tikėjimo priešai, jų vaikai mokinami negerbti Amerikos vėliavą, ir t. t. Sulyg jo kalbos turinio ir tono galima buvo jausti hitlerinės propagandos "kvapas".

Išspjovė tas tammanietis dar ir štai kokį "faktą": Esą, La Guardijos administracija New Yorkui davė tulų papuošimų ir pagerinimų **demokratų pinigais.** Klausytojai iš jo tokio išsireiškimo ironiškai nusišypsojo.

Paskutiniu kalbėtojum buvo republik. partijos kandidatas į Brooklyno Miesto Prezidentą (Borough President) teisėjas Matthew Troy. Jis agitavo už išrinkimą La Guardijos, taipgi pašiepė tammanietį Heffernan'ą, kam jis šio miesto gyventojų taksais sudėtus pinigus pavadino demokratų partijos pinigais. "Tie pinigai buvo šio miesto gyventojų ir jie jų labui sunaudoti," sakė p. Troy.

Žmonių buvo nedaug—apie 60.

Balsuotojas.

Už Savaitės

Smagu brooklyniečiams priminti, jog puikusis "Laisvės" koncertas, kurį drąsiai galima vadinti lietuvių dainos ir muzikos žvaigždžių sąskridžiu, jau tik už savaitės. Įvyks lapkričio (Nov.) 9-tą, Labor Lyceum salėj, 949 Willoughby Ave., Brooklyne.

"Laisvės" skaitytojai prašomi apie tai pranešti savo kaimynams, giminėms, draugams. Kita proga girdėti vienu kartu paskilbusius dainininkus iš Chicagos, Bostono, Hartfordo ir paties New Yorko įžymybes gal negreit vėl pasitaikys. Net ir "Laisvei," kuri visuomet surengia nepaprastus koncertus, ne kasmet pavyksta sudaryti tokias programas, kaip šiemet. Apsirūpinkite bilietais iš anksto, kad užsitikrinti buvimą šiame koncerte.

Koncertan atvyksta ir daug tolimų svečių, bet apie tai kitą kartą.

Pranas Stankūnas Turėjo Koncertą

Pereito sekmadienio vakarą mažojoj Carnegie Hall salėje, Niūjorke, dainininkas Pranas Stankūnas (Stanko) turėjo savo koncertą. Kadangi tą pačią dieną, prieš kelias valandas, netoli tos vietos buvo įvykęs pasekmingas Onos Kaskas koncertas, tai Stankūnui teko nukentėti. Ne vienas koncertų mėgėjas, atsilankęs Onos koncerte, į Stankūno jau nebėjo.

Maža publika, be abejo, padarė neigiamos įtakos į pačią dainininko nuotaiką, ir į patį dainavimą.

Šitų žodžių rašytojas mano, kad, jei Pranas Stankūnas būtų ruošęs savo koncertą, sakysime, Piliečių Kliubo salėje, Brooklyne, būtų išėjęs pasekmingiau.

Krs.

PARDAVIMAI

Parsiduoda ilgų metų egzistavusi ir tarp lietuvių išsigarsinusi bučernė. Kreipkitės pas savininką Z., 46 Scholes St., kampas Lorimer St., Brooklyn, N. Y. Savininką galite matyti bile laiku. Parsiduoda už prieinamą kainą. (258-263)

FOTOGRAFAS

Traukiu paveikslus familijų, vestuvių, kitokių grupių ir pavienių.

Iš senų padarau naujus paveikslus ir krajavus sudarau su amerikoniškais. Reikalui esant ir padidinu tokio dydžio, kokio pageidaujama. Taipogi atmaliavoju įvairiom.spalvom

JONAS STOKES
512 Marion St., Brooklyn
Kamp. Broadway ir Stone Ave. prie Chauncey St., Broadway Line
Tel. Glenmore 5-6191

●LIETUVIŠKA●
UŽEIGA
Rheingold extra Dry Alus
Didelis pasirinkimas visokių VYNŲ ir DEGTINĖS Importuotų ir Vietinių
●
Kasdien Turime KARŠTŲ UŽKANDŽIŲ
Joseph Zeidat, Sav.
411 Grand St., Brooklyn

F. W. Shalins
(SHALINSKAS)
Funeral Home
84-02 Jamaica Avenue
Opposite Forest Parkway
WOODHAVEN, N. Y.
●●
Suteikiam garbingas laidotuves
$150
Koplyčias suteikiam nemokamai visose dalyse miesto.
Tel. Virginia 7-4499

Majoras, Willkie Atsakė Majoro Kritikams

Kalbėdamas darbiečių surengtame masiniame mitinge pereito antradienio vakarą, Gardene, Wendell L. Willkie, buvęs republikonų kandidatas į prezidentus pereituos prezidentiniuose rinkimuose atsišaukė į newyorkičius išnaujo išrinkti La Guardią New Yorko miesto majoru.

Atsakydamas į tammaniečių kempės užmetimus, būk LaGuardia negalįs būt geru majoru dėlto, kad jis savo liuoslaikiu, viršlaikiais, tarnauja prezidento Roosevelto civilių apsigynime, Willkie sakė:

"Mums reikia majoro, kuris ne vien tik tikėtų į mūs šalies užrubežių politiką, bet mums reikia čampiono, kuris yra tokiu žinomas taip čionai, taip ir užrubežiuose."

Patsai majoras pasakė ilgą prakalbą atsakymui į visokiausius O'Dwyer, jį išstačiusios Tammanės ir jo globėjų visokio plauko apyzerių užmetimus. Dėl to "dubeltavo darbo" majoras sakė:

"Jie sako, jog aš esu labai geras majoras, dirbąs sunkiai, bet kad aš paėmęs kitą darbą. Ir tada jie galvoja apie trečią darbą, ir ketvirtą. Vienok jūs ir aš ir visi New Yorke žino, kad aš nesu dalies laiko majoras, aš esu viršlaikio majoras, ir aš negaunu laiko ir pusės už viršlaikį."

Dėl jo priešų kaltinimo jo vartojime savo priešams kritikuoti negražios kalbos, jis sakė, jog jis galėtų švelniai, gražiai poetiškai kalbėti apie gėlę. Tačiau, "kaip galima kalbėti poetiškai," sakė majoras, "jeigu aš turiu apibūdinti bjaurų politinį sukčių?" Jis sakė apie Tammanės mašinos tūzus Flynn, Kelly, Sullivan negalįs kalbėti poetiškai.

Mitinge dar kalbėjo Samuel Seabury ir eilė pačių darbiečių kalbėtojų, ragindami išrinkti La Guardią majoru, taipgi išrinkti su juo kandidatuojančius McGoldrick į kontrolierius ir Morris į Miesto Tarybos prezidentus.

MIRĖ

Juozas Abazorius, 54 metų amžiaus, gyvenęs 88-32 76th St., Woodhaven, N. Y., mirė nedėlioj, lapkričio 2, Memorial Hospital, New York City. Bus palaidotas lapkričio 5-tą, į Šv. Jono kapines. Pašarvotas namie.

Paliko nuliūdime žmoną Julią, dukteris Josephine, ir Johanna Kairis, ir žentą Anthony.

Laidotuves prižiūri graborius J. Garšva.

-:- -:- -:-

Jonas Butkevičius, 78 m. amžiaus, 198 So. 1st St., Brooklyn, mirė spalių 30 d., Kings County ligoninėj. Palaidotas lapkričio 1 d., Šv. Trejybės kapinėse. Laidojo graborius S. Aromiskis.

Vyrai, Moterys Virš 40 m. Nebūkite Silpni, Seni

Jauskitės Smarkūs, Šviežį, Daug Jaunesni Vartokite Ostrex. Jame yra abelni stiprylai, žadintojai, dažnai reikalingi po 40 m.—kūnam, stingantiem geležies, kalkių, fosforo, Iodo, Vitamino B1. 73 metų amžiaus daktaras rašo: "Tas labai patarnavo mano ligoniam. Aš pats jį vartojau. Pasekmės puikios." Specialis supažindinantis kiekis Ostrex Tonic Tablets tik 35c. Pradėk jaustis smarkesnis ir jaunesnis nuo šios pat dienos. Parsiduoda visose gerose vaistinėse.

NESIDŪJOKITE PAPRASTAM KRŪTINĖS ŠALČIUI SULAIKYTI JUS

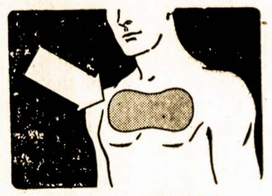

JOHNSON'S
RED CROSS PLASTER
NAUDOJAMA PER VIRŠ 50 METŲ
PARDUODAMA VAISTINĖSE
Johnson & Johnson

VIENINTĖLĖ LIETUVIŲ RAKANDŲ KRAUTUVĖ
BURNITURE
409 ir 417 Grand Street, Brooklyn, N. Y.
Tel. EVergreen 7-8451
IŠDIRBĖJAI IR PARDAVĖJAI
GERIAUSIOS RŪŠIES RAKANDŲ
Ateikite pasižiūrėti mūsų parduodamus rakandus ir palyginkite kainas su kitomis krautuvėmis.
Duodame ant lengvų išmokėjimų be jokių nuošimčių
JŪS NIEKUR NEGAUSITE PIGIAU
Kaip Petraičių Krautuvėse
M. PETRAITIENĖ IR SŪNAI
Jūs mokėsite už rakandus, o ne už išrėdymą

GREEN STAR BAR & GRILL
LIETUVIŠKAS KABARETAS
★ ★ ★ ★ ★ ★ ★ ★ ★ ★ ★ ★ ★ ★ ★ ★ ★ ★ ★ ★
Kas nori gražiai laiką praleisti, pasilinksminti ir pasišokti, užeina pas "Green Star Bar and Grill", nes žino, kad visados bus patenkinti.
Linksma Parė Kiekvieną Šeštadienį!
TURIME GEROS DEGTINĖS IR VYNŲ

Ateikite pasimatyti su Giviais
Geriausias Alus Brooklyne
459 Grand St.
Skersai nuo Republic Teatro
BROOKLYN, N. Y.
Tel. Ev. 4-8698