Darbo Žmonių Dienraštis
Kaina $6.00 Metams
Užsieniuose $8.00
Brooklyne $6.50
Metams

LAISVĖ

THE LITHUANIAN DAILY

V

No. 22 LAISVĖS ANTRASAS: 427 LORIMER STREET Telefonas STagg 2-3878 Brooklyn, N. Y., Antrad., Sausio (January) 27, 1942 Pavienio Numerio Kaina 3c. Metai XXXII. Dienraščio XXIV.

KRISLAI

Skubinkimės!
Mūsų korespondentams.
Ponas Brigham Apie Nacius ir Raudonarmiečius.
Rašo **R. Mizara**

Mūsų dienraščio bendrovės šėrininkų suvažiavimas — vasario 1 d.—sparčiai artėja. Ar visi šėrininkai susirūpinote, kad suvažiavimas būtų pasekmingas? Ar visi gerieji laisviečiai siunčiate suvažiavimui sveikinimų? Ar visi Brooklyno ir apylinkės laisviečiai ruošiatės būti dienraščio bankiete, kuris įvyks tuojau po suvažiavimo posėdžių?

Atrodo, kad čikagiečiai šiemet bus gražiai mūsų dienraščiui pasidarbavę.

Šiomis dienomis detroitietis Pr. Jočionis prisiuntė gražų pasveikinimą, p r i d ė d a mas penkinę dienraščiui stiprinti ir gerinti.

Šiemet prieš šėrininkų suvažiavimą mes nekviečiame korespondentų į konferenciją, kaip darėme pereitais metais. Priežastis tame: šiemet daugiau mūsų korespondentų užimti darbais dirbtuvėse, kasyklose ir fabrikuose,—sunkiau jiems dviem dienom suvažiuoti.

Be to, visa eilė mūsų korespondentų, kurie jau yra dalyvavę tūlose mūsų korespondentų konferencijose, jau žino, ko redakcija labiausiai iš jų pageidauja.

Mes tik pakartotinai prašome mūsų korespondentų: **Rašykite! Rašykit dažniau savo dienraščiui korespondencijų!**

Gyvename dideliais įvykiais krečiantį laikotarpį. Kiekvienas būkime veiklesnis, apdairesnis ir didesnis savo dienraščio patrijotas!

Iš visos eilės skaitytojų patyrėme, kad jiems patinka šiuo metu "Laisvėje" telpas tąsomis Val. Sūnaus raštas: **"Nematomoji Priešo Armija."**

Tai lengvai parašytas dienos klausimu raštas, nušviečiąs naciškų šnipų veiklą Jungtinėse Valstijose. Pagaliau, tai autentiškas rašinys, kurį V. Sūnus kruopščiai surinko iš Amerikinės spaudos.

Niūjorko "Times" palaiko savo korespondentą Berno mieste, Šveicarijoj. Jis vadinasi **Daniel T. Brigham.** Beveik kiekviena naktį p. Brigham telefonu praneša savo laikraščiui tas žinias, kokias jis yra per dieną gavęs iš Rytų Fronto.

Pereito sekmadienio N. Y. "Timese" p. Brigham rašo apie tai, ką vokiški naciai sakė apie sovietinius kareivius ir jų ginklus Sovietų-Vokiečių karo pradžioje.

Raudonosios Armijos karius vokiečiai tuomet vadino **"mongoliškais puspročiais."** Raudonosios armijos tankus—**"sardinkų blėtinėmis."** O raudonarmiečių orlaivius — **"vaikų žaislais."**

Viską naciai bandė išjuokti, pašiepti.

Tuo pačiu sykiu, rašo p. Brigham, Sovietų pranešimai iš karo lauko buvo labai kuklūs, dažnai perdaug skūpūs. Juose nuolatos Raudonosios Armijos komanda pabrėždavo, kad raudonarmiečiai "tvarkiai traukiasi."

Bet tuo pačiu sykiu Raudonosios Armijos vadovybė ruošėsi kontr-ofensyvui,—ruošėsi rūpestingai ir tykiai. Ir nūnai atrodo, kad jie yra pasiruošę. O vokiečiai savo naciškus snukius jau užsidarė. Gi jei prabyla, tai jau kitokiomis gaidomis!

Panašiai vokiškiems naciams, lietuviški jų talkininkai Amerikoje skelbė ir skelbė, būk raudonarmiečiai esą apdriskę, alkani, basi, tamsūs.

O vienas Čikagos "mokytas durnius" nuolat kartodavo, **būk Raudonoji Armija stovinti ant "molinių kojų."**

Dabar ir mūsiškiai pakeitė savo gaidas!

AMERIKIEČIAI NUSKANDINO DAR PENKIS JAPONŲ LAIVUS

KIRTO TRIUŠKINANTĮ SMŪGĮ JAPONAMS BATAANE; AMERIKIEČIAI VISO SUNAIKINO 48 PRIEŠŲ LAIVUS

SUBMARINAI NUSKANDINO JAU 6-TĄ LAIVĄ AMERIKOS VANDENYSE

Naujausia Auka Fašistų Submarino--tai Norvegų Laivas

Washington. — Fašistų submarinas ar submarinai trimis torpedomis anksti sekmadienio rytą nuskandino norvegų žibalinį laivą "Varanger," 9,305 tonų, ties Sea Isle City, N. J., tik už 35 mylių nuo rytinio Amerikos kranto. Visus 40 laivo jūrininkų išgelbėjo žvejiniai laivukai. Tarp tų jūrininkų buvo du naturalizuoti Amerikos piliečiai. Laivas buvo prikrautas gazolino bei žibalo.

Vienas Amerikos laivyno valdininkas spėja, kad tą laivą užpuolė du priešų submarinai.

Taigi fašistų submarinai Amerikos vandenyse viso nuskandino jau šešis prekinius talkininkų laivus ir sužeidė vieną.

Amerikos Orlaiviai Nuskandino dar Vieną Japonijos Laivą

EXTRA!

Washington, saus. 26. — Didieji bombiniai Amerikos orlaiviai, vadinamos lekiančios tvirtumos, nuskandino dar vieną stambų japonų laivą, vežusį kareivius per Macassar jūrų siaurumą, Rytinėje Holandų Indijoje. Tai amerikiečiai tuose vandenyse iki šiol sunaikino jau bent 8-nis, o greičiau 10 japonų laivų.

Kartu su holandų jėgomis amerikiečiai paskutiniu žygiu nuskandino ten 11 Japonijos laivų, padegė, o gal ir sunaikino dar kelis japonų transporto laivus ir vieną karinį laivą naikintuvą.

Federacijos Unijistai Prašo Prez. Roosevelta Išlaisvinti Browderį

New York. — Sveikindami prez. Rooseveltą jo 60-tu gimtadieniu, 1,200 narių Popieriuotojų Unijos, A. Darbo Federacijos, prašė, kad prezidentas išlaisvintų Earlą Browderį, Komunistų Partijos sekretorių.

Hitleris Bėgsiąs iš Sov. Fronto į Rytų Prūsus

London. — Gauta žinių, kad Hitleris, jau kiek pirmiau išsikraustęs iš Smolensko, dabar rengiasi persikelt su savo štabu į Minską, arti Lenkijos rubežiaus. Bet kad Raudonoji Armija traukia vis arčiau Smolensko, kelyje į Minską, tai gal Hitleris su savo komandos centru bėgsiąs į Rytų Prūsus.

Maskva. — Sovietai praneša, kad šeštadienį jie sunaikino 39 vokiečių orlaivius, o savo prarado 11.

Amerikiečiai Filipinuose Prašo Orlaivių; Tada Tikisi Laimėti

Bataan. — Amerikiečiai, ginantieji Bataan pusiausalį ir Corregidor salą, prašo kuo greičiausiai pristatyt jiem orlaivių pagalbos iš Jungtinių Valstijų. Japonai ten plačiai veikia orlaiviais, o amerikiečiam trūksta oro jėgų.

Amerikos kareiviai įsitikinę, kad jeigu būtų jiem atsiųsta gana orlaivių, tai jie išsluotų laukan japonus iš Luzon salos ir vėl plevėsuotų šios šalies vėliava visoj toj saloj.

Kai amerikiečiai galėtų veikliau pasirodyt ore prieš japonus, tatai dar aukščiau pakeltų jų kovos dvasią, ypač filipiniečių, kurie tik dalinai yra kariniai palavinti, nors ir dabar visi amerikiečiai ir filipiniečiai parodo nepaprastą narsą ir nebijo mirties. Daugelis sužeistų prašosi paleist juos iš ligoninių atgal į mūšių frontą.

Kai nedidelis amerikiečių lėktuvas nukirto žemyn japonų orlaivį, visi generolo MacArthuro kareiviai šoko aukštyn iš džiaugsmo ir su dar didesniu įnirtimu metėsi ant japonų.

Batavia. — Rytinės Holandų Indijos orlaiviai taip bombomis sužeidė vieną didelį japonų kareivinį laivą, kad jis apsivožė.

FAŠISTŲ PRANEŠIMAI APIE CHARKOVO SRITĮ IR KRIMĄ

Berlin. — Naciai sako, kad jie atmušę žiaurias Sovietų pėstininkų, tankų ir orlaivių atakas Charkovo srityje.

Roma. — Italų radijas skelbia, kad fašistai, girdi, suėmę apie 1,200 rusu, kurie persikėlę ledu į šiauriniai - rytinę dalį Krimo pusiausalio.

SU 5 JAPONIJOS LAIVAIS AMERIKIEČIAI NUSKANDINO 7,000 PRIEŠŲ KAREIVIŲ

Oficialiai Amerikos Pranešimai

Washington, saus. 25. — Jungtinių Valstijų karo departmento pranešimas šiandien sakė:

Filipinų Sritis — Japonai padarė didelę ataką prieš kairųjį sparną generolo MacArthuro kariuomenės Bataan pusiausalyj sausio 24 ir 25 d. (pagal Filipinų laiką). Tarp priešų kariuomenės, dalyvavusios tame užpuolime, daugelis buvo tų, kurie išsikėlė į Subic įlankos krantą ir į vakarinį pakraštį Luzon salos.

Daugelis priešų buvo prasiskverbę į amerikiečių užnugarę per pajūrius ir tarpkalnės. Priešų ataką rėmė jų kariniai laivai ir orlaiviai, tarp kurių buvo nedidelis skaičius didžiųju bombanešių. Prieš tokį spaudimą buvo priversta mūsų kariuomenė pasitraukt kiek atgal ir nukentėjo gana sunkių nuostolių.

Tuo laiku Generolas MacArthur pradėjo smarkią kontr-ataką prieš patį kairųjį japonų sparną ir laimėjo triušKinantį pasisekimą. Galingas sutelkimas jo 155-milimetrinių kanuolių su mirtinu pataikymu šaudė į priešų linijas. Tada amerikiečių ir filipiniečių kariuomenė tiesioginiai puolė japonus. Jie atrado, kad japonų pėstininkai visiškai disorganizuoti. Priešų kariuomenė pabėgo iš savo pozicijų, palikdama mūšio lauke šimtus saviškių negyvų ir didelius daugius reikmenų ir pabūklų.

Pavykimas to šaunaus amerikiečių manevro davė tokį vaisių, kad buvo atliuosuotas japonų spaudimas į kairųjį amerikiečių sparną. Padėtis dabar yra laikinai nusistovėjusi. Tačiaus, galima laukti, kad priešai iš naujo pradės atakuot, kaip tik jie persiorganizuos.

AMERIKOS LAIVYNO PRANEŠIMAS:

Tolimieji Rytai — Jungtinių Valstijų šarvuotlaiviai ir naikintuvai nuskandino dar penkis japonų transporto laivus ir, turbūt, dar kitą Macassar jūrų siaurumoj, o patys neturėjo jokių nuostolių.

Šaunūs Amerikos Laivyno Žygiai prieš Japonus

Washington, saus. 26. — Jungtinių Valstijų kariniai laivai, sunaikindami penkis (turbūt, dar ir šeštą) japonų transporto laivus, nuskandino kokius 7,000 Japonijos kareivių ties Borneo sala, Rytinėje Holandų Indijoje. Tai nuo karo pradžios iki šiol Amerikos laivyno jėgos ir armijos bombanešiai nuskandino jau 48 japonų karinius ir transportinius laivus.

Japonai Tyko Aukso Filipinų Salose

Washington. — Japonai siekia, be kitko, užgrobt Filipinų aukso kasyklas, kurios pernai davė $38,838,065 vertės aukso. Tai buvo beveik 19 procentų viso aukso, kurį praeitais metais Jungtinės Valstijos pasigamino namie ir savo valdomose žemėse. Pernai ši šalis pasigamino $205,445,705 vertės aukso iš viso. Iš Californijos tais metais gauta 24 procentai naujo aukso. Taigi Filipinai, kaip aukso šaltinis, užėmė tik antrą vietą po Californijos.

ANGLAI VĖL PASITRAUKĖ LIBIJOJ

Cairo, saus. 26.—Anglai praneša, kad jie, smarkiai atakuojami fašistų, pasitraukė jau 145 mylias atgal nuo El Agheilos, Libijoj.

Amerikiečių Laimėjimai Ore prieš Japonus

Washington. — Praeitą savaitę amerikiečiai Filipinuose nušovė žemyn septynis japonų orlaivius.

Penki didieji amerikiečių bombininkai numušė žemyn devynis iš tų japonų orlaivių, kurie atakavo šiuos amerikiečių bombanešius. Tuo laiku šie Amerikos b o m b i n i n k a i sekmingai bombardavo priešų orlaivių stovyklą šiaurinėje dalyje Celebes salos. Tame susikirtime su japonais amerikiečiai prarado du savo bomba nešius.

Thetford Mines, Canada. — Per kelias eksplozijas ir gaisrą vienoje čionaitinėje karo reikmenų dirbtuvėje tapo užmušta trys darbininkės.

SOVIETAI PRAKIRTO NACIŲ LINIJĄ; PUOLA JUOS NOVGORODE

Telieka 63 Mylios Atkirst Vieną Nacių Armiją nuo Kitos

Berne, Šveic., saus. 26.—Raudonoji Armija neatlaidžiai spaudžia vokiečių linijas nauju plačiu frontu nuo Valdajaus kalnų į vakarus, kaip telefonavo savo laikraščiui N. Y. Times korespondentas D. T. Brigham, pranešdamas žinias gautas iš karo fronto tarp Sovietų ir vokiečių.

Vakar rusai plačiai pralaužė nacių liniją arti Novaja, ties pradžia Mezos upės, plaukiančios į Dviną (Dauguvą).

Sovietai atėmė iš vokiečių Nelidovo miestą, į šiaurius nuo Novaja, ir užėmė plotą tarp Velikije Luki ir Rževo, prie geležinkelio, einančio

(Tąsa ant 5-to pusl.)

Maršalas Vorošilovas Su Nauja Kariuomene Atakuoja Nacius

Klementyj Vorošilovas

Maskva. — Maršalas Kl. E. Vorošilovas su nauja atsarginių kariuomene, atvykusia iš rytinės Uralų kalnų pusės, atakuoja vokiečius šiauriniai - centraliniame fronte. Jis vadovauja ofensyvai, kurią atydžiai suplanavo Juozas Stalinas, komisarų pirmininkas.

TIK 65 MYLIOS IKI NACIŲ ARMIJŲ PERKIRTIMO

Maršalas Vorošilovas pirmiau suorganizavo sekmingą Leningrado gynimą, o paskui nuvyko anapus Uralų sudaryt naują armiją.

Dabar Vorošilovo kariuomenei telieka tik 65 mylios iki perkirtimo visų susisiekimų tarp vokiečių armijos esamos Leningrado fronte ir jų armijų centraliniame ir pietiniame frontuose.

Japonai Atėmė iš Anglų Batu Pahatą

Singapore, saus. 26.—Anglai pripažįsta, kad japonai šturmu atėmė iš jų Batu Pahatą, Malajų pusiausalyje, ir pasiekė punktą už 60 mylių nuo anglų tvirtumos Singapore.

London. — Anglai užgrobė prekinį italų laivą "Duchessa d'Aosta," 8,000 tonų.

Sovietų Lakūnai Lapeliais Atsišaukia į Lietuvius Sukilti

London. — Associated Press, amerikiečių žinių agentūra, pranešė, kad Sovietų orlaiviai mėtė lietuvių kalba lapelius Lietuvoj, šaukdami gyventojus visokiais galimais būdais kenkt naciams ir sukilt prieš juos.

Panašūs lapeliai latvių kalba buvo iš oro mėtomi ir Latvijoj.

Tuo tarpu kiti sovietiniai orlaiviai bombardavo kariniai svarbius vokiečių punktus Lietuvos ir Latvijos pasieniuose ir Rytinėje Prūsijoje.

Visos Amerikinės Respublikos Užgyrė Atlanto Čarterį

Rio de Janeiro, saus. 26. —Atstovai 21-nos amerikinės respublikos priėmė Atlanto Čarterį, kuris buvo pernai rugpjūčio mėnesį išdirbtas prez. Roosevelto ir anglų ministerio pirmininko Churchillio. Tas čarteris išdėsto demokratinių šalių karo ir taikos programą.

Bolivija ir Uruguay, Lotynų Amerikos respublikos, jau sutraukė ryšius su Japonija, Vokietija ir Italija.

Baltieji Žvėrys Žiauriai Nužudė Negrą

Sikeston, Mo. — 300 baltųjų govėda išplėšė negrą Cleo Wrightą iš kalėjimo, pririšo prie automobilio ir taip tempė jį gatvėmis, iki jis liko užmuštas. Paskui jie apipylė gazolinu jo kūną ir padegė.

Tas žmogus buvo įtartas, kad girdi, užpuolęs vieną baltą moteriškę, norėdamas ją išžagti.

Maskva. — Sovietai visiškai apvalė nuo vokiečių sritį Kalinino, kuris stovi už 90 mylių į šiaurių vakarus nuo Maskvos.

LAISVE

LITHUANIAN DAILY, PUBLISHED BY
The Laisve, Inc.
Every day except Sunday
Established April 5, 1911
427 LORIMER STREET, BROOKLYN, NEW YORK
Tel. STagg 2-3878

President	Jos. Weiss
Secretary Treasurer	J. Gasiunas
Editor	Roy Mizara

SUBSCRIPTION RATES:

United States, per year	$6.00
United States, six months	$3.25
Brooklyn, N. Y., per year	$6.50
Brooklyn, N. Y., six months	$3.50
Foreign countries, per year	$8.00
Foreign countries, six months	$4.00
Canada and Brazil, per year	$6.00
Canada and Brazil, six months	$3.25

Entered as second class matter March 11, 1924, at the Post Office at Brooklyn, N. Y., under the Act of March 3, 1879

Kame Pasireiškia Anglijos Žmonių Kritika Savo Vyriausybei?

Žymus anglų žurnalistas, Claude Cockburne, kablegrama prisiuntė savaitraščiui "New Masses" straipsnį apie žmonių nuotaikas Anglijoje. Kaip žinia, šiomis dienomis premjeras Churchillas pateiks parlamentui pranešimą apie karo eigą Malajuose ir visame Ramiajame Vandenyne. Manoma, kad Churchillo vyriausybė susilauks aštrios iš parlamento narių kritikos. O toji kritika, aišku, paeis iš to, kad žmonėse jaučiama nepasitenkinimo tam tikrais vyriausybės žygiais.

Ir štai Mr. Cockburne sužymi kai kuriuos dalykus, keliančius žmonėse nepasitenkinimo. Be kitko, jis rašo, milijonai Anglijos žmonių nepasitenkina, kam anglų vyriausybė ir karo vadovybė paliko čielus plotus japonams (Malajuose) gumo laukų, kam ji paliko čielas blėtos kasyklas? Milionai anglų, sako rašytojas, tuojau stato klausimą: Jeigu Sovietai matė reikalo sunaikinti savo puikiausią pramonės pažibą Dniepro tvenkinį, tai kodėl anglai negalėjo padaryti panašių žygių Malajuose?

Na, ir tuo pačių sykiu, kai Anglijos liaudis šitaip samprotauja, tai tam tikri sluogsniai, blėtos ir gumo magnatai, per spaudą bando pateisinti vyriausybės ir karo vadovybės žygius. Jie skelbia, būk, girdi, japonai turį užtenkamai gumo ir blėtos atsargų, todėl nebuvo reikalo naikinti tą viską Malajuose, — geriau palikti japonams juos čielybėje. O paskui, kai anglai Malajus atsiims, atsiims ir tuos turtus (tik klausimas, ar japonai jiems paliks juos čielybėje).

Antras dalykas, kuris kelia nerimo žmonėse, tai tas, kad pačiame Singapore, kuriam grūmoja pavojus, administracija buvo perdaug silpnutė, perdaug apimta visokių intrigų, kuomet reikėjo sukaupti visas jėgas karui vesti.

Trečias dalykas, ir vienas svarbiausiųjų, tai tas: Kodėl atsakomingi Anglijos autoritetai Malajuose nepajėgė, ir net nebandė, sumobilizuoti malajiečių kovai prieš japonus? Ten gyvena daug chiniečių, be to, malajiečiai patys neapkenčia japonų, bet jie buvo anglų paneigti, į juos žiūrėta su nepasitikėjimu. Na, ir tas padėjo japonams laimėti. Tiesa, pasidarbavimu Duff Cooperio, Londono valdžios atstovo, buvo išleisti iš kalėjimų malajiečiai ir chiniečiai komunistai, bet tai buvo jau pervėlu. Įdomu ir tas, kad Malajų kalėjime buvo laikytas net chiniečių Kuomintango vadas ir tas sukėlė didelio nepasitenkinimo ir nepasitikėjimo anglų gaspadoriavimu chiniečiuose.

Žurnalas "New Statesman" kritikuoja vyriausybės politiką linkui malajiečių. Jis nurodo, jog anglai perdaug buvo išdidūs, perdaug iš augšto žiūrėjo į malajiečius ir chiniečius, su jais nesiskaitė, juos paneigė ir dėlto šiandien tiek daug žemės ir turto Malajuose pateko japonams užpuolikams.

Parlamente debatai žada būti karšti. Įdomus reiškinys kėri tame, kad šiandien Churchillą turi ginti daugiau kairieji negu dešinieji. Patsai konservatyviškasis anglų elementas stoja prieš jį. Iš kitos pusės, pažangesnieji žmonės reikalauja, kad iš ministerių kabineto būtų pašalinti visi reakcininkai, visi "Munich kavalieriai," kad Churchillas pasiliktų premjeru tokio kabineto, kuris būtų griežtas, veiklus ir atatinkąs esamai padėčiai.

Be abejo, Churchillas pastaruoju metu įgavo didelės įtakos Anglijoje dėl to, kad jis lankėsi Washingtone, kad jam pavyko su prezidentu Rooseveltu susitarti visais esminiais klausimais, kad buvo sudaryta Sujungtų Tautų susitarimas, ir tt. Tas jam dikčiai padės parlamente atlaikyti vyriausybės pozicijas.

"Hitleris Matys Kremlių Tik Ant Atviruko. . ."

Pereitą rudenį, kai vokiečiai smarkavo ir šaukė, būk jie greit paimsią Leningradą ir Maskvą, tai SSSR vice-komisaras Lozovskis kartą šitaip pasakė užsienio spaudos korespondentams: **"Hitleris Matys Kremlių Tik Ant Atviruko. . ."**

Tuomet daugeliui žmonių atrodė, kad čia yra perdėjimas ir pasigyrimas, kad Hitleris, pagaliau, Maskvą paimsiąs. Bet šiandien, žiūrint, taip sakant retrospektyvoje, Lozovskio pareiškimas buvo teisingas.

Mes nesame tie žmonės, kurie sako, kad Hitlerio jėgos jau palaužtos, kad jis jau baigiamas sunaikinti. Ne! Tačiau pastarieji Raudonosios Armijos žygiai rodo, kad Hitlerio armijoms duodamas smūgis po smūgio ir visas dalykas Rytų Fronte krypsta gerojon pusėn. Kitais žodžiais, Hitleris Kremliaus, atrodo, nematys.

Organizuoti Darbininkai Civilinio Apsigynimo Darbuos

Aną dieną naujai paskirtasis Civilinio Apsigynimo (Office of Civilian Defense) veikiantysis sekretorius, James M. Landis, buvo sušaukęs Amerikos Darbo Federacijos, CIO ir Geležinkeliečių Brolių atstovus pasitarimui. Buvo svarstytas klausimas, kaip labiau pasiruošti civiliniam apsigynimui. **Landiso nuomone, organizuoti darbininkai turėtų imti dalyvumą tame darbe.**

Landis pasiūlė, kad ADF, CIO ir Geležinkeliečių Brolijų nariai įeitų į šį taip svarbų darbą. Kaip tą padaryti? Civilinio Apsigynimo vadas pasiūlė, kad valstijų ir miestų civilinio apsigynimo tarybos pakviestų organizuotus darbininkus prisiųsti savo atstovus, kad jie dalyvautų, kaipo tų tarybų nariai, visuose sumanymuose ir vadovybėje. **"Mes kovojame už demokratiją — mes kovoje prieš bent kokį tam tikro luomo ar grupės žmonių izoliavimą nuo civilinio apsigynimo,"** pareiškęs ponas Landis.

Dabar viskas priklauso nuo valstijų gubernatorių ir miestų majorų. Jie, vykindami Landiso pasiūlymą, turėtų tuojau pakviesti visas darbo unijas, kad jos prisiųstų savo atstovus į civilinio apsigynimo tarybas.

Atidengė Paslaptį

Įdomų spaudos atstovams Londone pranešimą padarė Sir Stafford Cripps, Anglijos ambasadorius Sovietų Sąjungai, šiomis dienomis grįžęs iš Maskvos. Jis atidengė tą "paslaptį", kodėl Sovietų Sąjunga galėjo sulaikyti didžiausią ir labiausiai ginkluotą pasaulio istorijoj Hitlerio kariuomenę, "nenugalimą" kariuomenę ir pradėti prieš ją didelį ofensyvą. Toji paslaptis yra tokia: **Sovietų Sąjungos žmonės yra taip solidariai susivienij̨ę, taip pasiryžusiai ir pasiaukojusiai kovoja, kad jiems nebaisūs joki sunkumai ir nebaisus jokis priešas.** Stalinas, sakė ambasad. Cripps, yra nepaprastai gabus vyras ir jis asmeniai nustato Raudonajai Armijai strategiją.

Sovietų Sąjunga šiuo metu turi 9,000,000 ginkluotų raudonarmiečių. Raudonarmiečiai yra puikiai išlavinti arba lavinami. Sovietų Sąjunga yra pasiryžusi Hitlerio armijas nugalėti ir visą Vokietiją užkariauti iki sekamo rudens arba iki sekamos žiemos, sakė ambasadorius.

Bet jis priminė, kad iš kitur Sovietams pagalba yra reikalinga. Jiems reikia iš Amerikos ginklų ir kitų karinių medžiagų.

War Needs Money—YOURS!

This war calls for every ounce of energy, every dime and dollar we can muster for ships—and planes—and guns.

Hit the enemy with a $25 Bond. Hurt him with a $50 Bond. Help to blow him sky-high with a $100 or $1,000 Bond.

Don't delay — every hour counts. Buy United States Defense Bonds and Stamps TODAY.

Premjeras Churchillas su savo žmona; paveikslas nutrauktas tuojau, kai tik Churchillas sugrįžo iš Amerikos į Angliją sausio 17 dieną.

Ar Bus Pavasarį Nacių Ofensyvas?

Kapitalistinių šalių didelė didžiuma karo specialistų nesuprato ir vargiai jie supras Sovietų Sąjungos pajėgumą kovoti. Kada Hitleris ir jo gaujos užpuolė Sovietų Sąjungą, tai tie karo "žinovai" tik ir pranašavo Sovietų pralaimėjimą, į padanges kėlė Hitlerio armijos nesumušamumą, siūlė Raudonajai Armijai "bėgti", "bėgti" iki Uralų kalnų arba dar toliau. Kada jie pastebėjo, kad Raudonoji Armija kaunasi prie kiekvienos progos, mušasi prieš įsiveržėlius, tai tada tie karo "žinovai" tik pečius traukė ir pasakojo: "Rusai daro tą pat klaidą, kurią padarė lenkai ir francūzai."

Ir aišku, kad jiems suprasti nelengva. Vieni vis žiūri į rusus senomis akimis, mato juos tamsius, atsilikusius ir mėškos pavidale piešia. Jiems vis vaizdinasi caristinė Rusija su visomis jos ydomis. Jiems nesuprantami tie 25-ki metai, kurių bėgyje Sovietų Sąjungos liaudis padarė milžinišką progresą kultūroj, industrijoj, pasiruošime gintis ir priešą mušti.

Kiti mato vienus ar kitus Sovietų Sąjungos atsiekimus industrijoj, negali nematyti, kad Sovietų technikai ir jų lėktuvai užkariavo Šiaurių Polių, kad tik Sovietų Sąjungos lakūnai ir technika galėjo atlikti iš Maskvos iki Meksikos sienos oro skridimus, bet jie nesupranta, kaip Sovietų Sąjungos liaudis yra pasiryžus kovoti iki pergalės, jie nesupranta tą karui prisirengimą, jie nepermato, kaip ten išravėta penktoji kolona ir vėl daro klaidingas išvadas.

Kol Raudonoji Armija traukėsi, tai tie karo "žinovai" pranašavo, kad pavasarį Raudonoji Armija pereis į ofensyvą. Bet štai Raudonoji Armija pavasario nelaukė, ji išdaužė Hitlerio, Rumunijos, Vengrijos ir Finliandijos geriausias karo jėgas, besitraukdama, sukuopė užtektinai rezervų ir pabaigoje lapkričio mėn. perėjo į ofensyvą. Suplieke nacius Rostovo fronte ir nuvijo į vakarus. Sumušė juos Kalugos, Klino, Kalinino, Leningrado frontuose ir pradėjo varyti Hitlerio ir jo talkininkų jėgas atgal.

Nauji Spėliojimai

Dabar prasidėjo spaudoj ir karo "žinovų" nauji spėliojimai. Vieni klausia: ar Raudonoji Armija galės per žiemą palaikyti ofensyvą ir išvaryti nacius ir jų talkininkus iš Sovietų Sąjungos? Kiti jau "užmiršo" apie jų pranašautą Raudonosios Armijos ofensyvą pavasarį, 1942 metais, bet dabar jau pranašauja, kad jeigu Raudonoji Armija Hitlerio jėgas ir išvarytų į Vokietiją, tai pavasarį vis tiek Hitleris vėl pereis į ofensyvą prieš Sovietų Sąjungą. Kaip kurie net iki to dasikalba, kad būk tada Hitleris tikrai nusiaubs Sovietų Sąjungą.

Hitleris ir jo šaika savo pralaimėjimus Sovietų Sąjungoj taip pat teisina, kad pavasarį jis vėl bus "pergalingas." Galima numatyti, kad Japonijos imperialistai dabar sukoncentravo savo jėgas prieš Filipinus, Rytų Indiją, Malajų ir Chiniją, siekia ten pergalių iki pavasario, o tada išvien su Hitleriu užpulti Sovietų Sąjungą.

Sovietų Sąjungos padėtis yra sunki. Jai prisieina išlaikyti vyriausias Hitlerio ir jo talkininkų jėgas. Karo liepsnoj supleškėjo daugybė miestų, tūkstančiai fabrikų ir dirbtuvių, žuvo daug ginklų, amunicijos ir žmonių. Jai prisieina ir dabar laikyti užtektinai karo jėgų prieš Japoniją ir net ant Turkijos sienos. Jai prisieis ir ateityje išlaikyti sunkiausios kovos. Ir kiekvienas rusų laimėjimas yra kartu mūsų laimėjimas, nes jis išgelbėja tūkstančius gyvasčių Amerikoj ir Anglijoj.

Niekas nesako, kad Hitlerio gaujos jau išnaikintos. Sovietų Sąjungos komanda ir valdžia daug kartų tą atžymėjo. Bet būtų didžiausia klaida nematyti tų faktų, kad Hitlerio ir jo talkininkų armija jau mirtinai sužeista.

Sudaužyta Hitlerio Legenda

Hitlerio taktika buvo: mušti iš orlaivių, paskui iš kanuolių, tada paleisti mechanizuotas jėgas — tankus ir jau tik po to pėstininkai sekdavo, užimdavo kovos lauką ir nuvalydavo silpnas jų priešų jėgas. Hitleris ir jo generolai tikėjo, kad jų armija nesulaikoma ir nesumušama.

Raudonoji Armija visas tas nacių legendas į trupinius sugurino. Užteko sulaikyti Hitlerio gaujas prie Odesos, Rostovo, Sevastopolio, Maskvos, Leningrado, kaip jau Hitlerio buvo pralaimėti mūšiai. Legenda apie "nesulaikomą" armiją subyrėjo. Gi kada Raudonoji Armija pradėjo mušti ir varyti nacius atgal iš Rostovo, Kerčio, Kalugos, Klino, Volokolamsko, nuo Maskvos ir Leningrado, kada partizanai ir parašiutistai pradėjo vesti užnugaryj karą, kada raudonarmiečiai ant čiūžių ir raiteliai pradėjo mušti nacių flangus, tai visi Hitlerio planai suiro. Jo generolai "susirgo." Kai kurie numirė nuo "apopleksijos." Dalykas tame, kad nacių armija yra priversta **gintis,** pirmoj vietoj turi būti **pėstininkai,** kurie pirmiau lengvai pergales gavo, kuriems pirmiau kelią nuvalydavo orlaiviai, artilerija ir tankai. Dabar jiems tenka priimti raudonarmiečių smūgius. Jie tam nepratę ir neatlaiko. Pasakos, kad būk žiema naikina nacius, tai yra neteisingos. Žiema kenkia abiem pusėm. Krime žiema nėra baisi, o vis vien naciai pralaimi.

Jau ilgas laikas mūšiai eina ant linijų **Stalino, Charkovo, Kursko, Oriolo, Možaisko, Novgorodo, Leningrado.** Daugelis ir mūsų draugų daro išvadas, kad jeigu Raudonoji Armija dar nepaėmė tuos punktus, tai vargiai ji iki pavasario galės išvaryti Hitlerio ir jo talkininkų gaujas iš Sovietų Sąjungos.

Kovos sunkios. Bet Raudonoji Armija jau taip sukapojo tą liniją, kad ją Hitlerio gaujos negalės ilgai laikyti. O naciai čia laikėsi tvirčiausiai, nes jie žino, kad, kada jie iš tos linijos bus išmušti, tai bus priversti trauktis atgal apie 150 mylių ant **Nikolajev, Kijev, Gomel, Orša, Vitebsk, Pskov;** arba **Vitebsk, Polock, Dvinsk ir Ryga** linijos. O kada pastaroji linija bus Raudonosios Armijos sulaužyta, tai tada naciai turės sustoti tik Vokietijoj. Todėl jie taip atkakliai mušasi ant dabartinės linijos ir vis tiek pralaimi pozicijas.

Kas Bus?

Kas atsitiks, kada Hitlerio jėgos bus atmestos linkui Vokietijos sienos? Ar Hitleris galės vėl išvystyt ofensyvą linkui Maskvos? **Mes tam netikime!** Jis galėtų kiek pasivaryti, bet jo geriausios armijos dalys jau išnaikintos ir dar bus išnaikintos, ir nebus galima jas atsteigti.

Jo mechanizuotos armijos dalys nebus pilnai atsteigtos, nepaisant, kad jis valdo Europos industriją. Kada Raudonoji Armija priartės prie Vokietijos, tai Sovietų, Anglijos ir Amerikos orlaiviai galės dieną ir naktį griauti Hitlerio karo industriją. O kas vyriausia, kad nacių armijos ir pačių nacių **dvasia jau bus pakirsta.** Jie žinos, kad jie yra ir sulaikomi ir sumušami.

Kada Raudonoji Armija pasieks Vokietijos sienas, tai galima laukti ne tiek naujos, dar galingesnės, Hitlerio ofensyvos, kiek naujų įvykių, kurių nei Hitleris, nei karo "žinovai" dabar nepermato. Dabar dar peranksti apie juos spėlioti, bet aišku, kad bus daug naujo.

Atminkime, kad Hitleris yra tik Vokietijos stambaus kapitalo reikalų gynėjas. Atminkime, kad Kruppai ir kiti turčiai nenorės, kad jų fabrikus sugriautų, kad jų kišenė nukentėtų. Jie ir jiems artimi generolai gali patys suimti Hitlerį, nudėti jį ir iš vilkų virsti "nekaltais" avinais, kad savo padėtį išgelbėti.

Vokietijos darbo liaudis irgi nesnaus. Tas naciškas šovinizmas, kuris laikinai daugelį apkvaišino, kuris užkariavo ir darbo žmonių protus, kad "vokiečiai geresni" už visas kitas tautas, pradės išgaruoti, kaip daugiau Hitlerio armija turės nepasisekimų. Antihitlerišskas judėjimas ir Vokietijoj atgys su nauja pajėga.

Todėl kalbėti apie naują Hitlerio ofensyvą nuo Vokietijos sienos yra tuščias dalykas. Padėkime visomis jėgomis, kad Hitlerio gaujos, tos vyriausios plėšikų jėgos, būtų išmestos iš Sovietų Sąjungos, privarytos prie Vokietijos sienos, o tada jau karo pabaiga bus netoli. Tada ir Japonijos imperialistai pasijus, kad ne tik prieš Sovietų Sąjungą jie negali vesti karą, bet kad jie jau pralaimėjo karą prieš Jungtines Valstijas, Chiniją, Angliją ir Holandiją. **D. M. Šolomskas.**

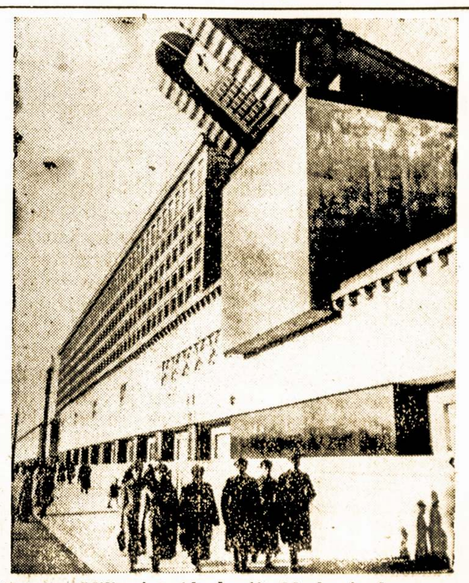

Frunzės Militarinė Akademija Maskvoje, kur mokinami Raudonosios Armijos karininkai. Paveiksle matome studentus, einančius į akademiją.

Brooklyn Lithuanians Meeting to Plan Work in Civilian Defense; Prominent Officials Are Among the Speakers

BROOKLYN, N. Y. — Bernard Austin, New York State Assemblyman and chairman of the Williamsburg Defense Council, will be the principal speaker at a mass meeting of Lithuanians to be held here. Under the sponsorship of the Lithuanian Committee to Defend America the meeting, called for Friday, January 30, will bring to the thousands of Lithuanians in Brooklyn a graphic picture of what they, as loyal Americans, can do in the war effort.

Among the prominent speakers will be Herman Sternstein of the Department of Labor who will represent the Office of Civilian Defense in explaining the various types of bombs and attacks that New York can expect. In addition he will outline measures to be taken by civilians for their defense against bombardment and air attack.

Popular Lithuanians Also On The Speakers Platform

The Lithuanians attending the meeting will be pleased to hear that Dr. J. J. Kaškiaučius, one of the leading lights in the Metropolitan Lithuanian community, will speak on First Aid. He will explain what individual civilians can do in times of crisis. In addition to his talk another speaker yet to be announced will represent the American Red Cross and outline the major tasks of that organization during the war period.

The secretary of the ALDLD (Lithuanian Literary Association) D. M. Solomskas will talk on the war itself and will devote a good part of his speech to specific tasks before Lithuanian Americans.

To be held at the Grand Paradise Hall in Brooklyn, the meeting will open at 8 p. m. Friday. There is no admission charge. A music program will be fulfilled by the LMS Aido Chorus and Biruta Ramoškaite, soloist.

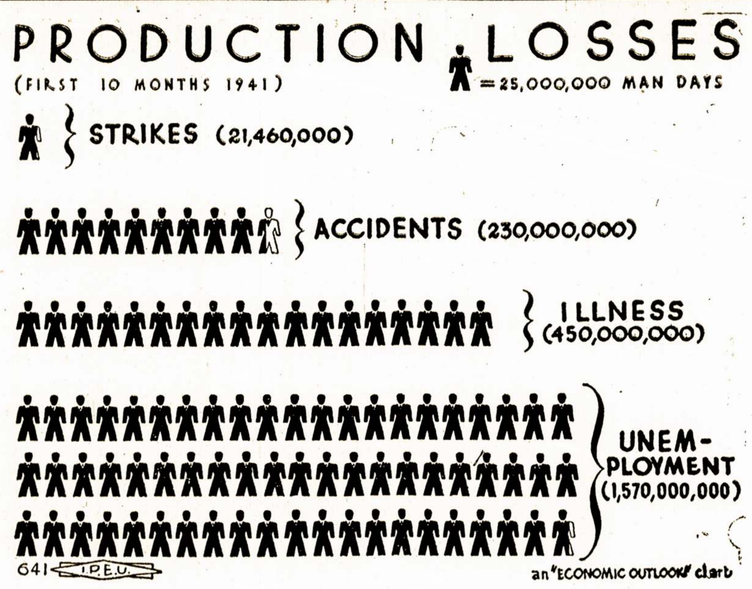

This Economic Outlook chart shows the loss of ten times more man days from accidents, 20 times more from illness and 73 times more from unemployment than were lost in strikes. Period covered is the first 10 months of 1941. These figures expose the brazen lie that labor is hampering production. Illness and unemployment are the biggest saboteurs in America — and the welfare of America depends upon their decrease.

Nightmare in Berlin

A short story
by JONAS MARCINKEVIČIUS

HITLER STARED. The door of his private office opened and there appeared an angular man of indefinite age in an abbreviated coat. He was wiping his perspiring face with a dirty handkerchief and mumbling something.

"Who are you?" Hitler asked.

"Heil Hitler! I am Arthur Schminde, watchmaker from Memel. Where is my son? In Giadalis village out of forty-two called up for military service only twenty-three survive. My son Fritz wrote that in his company of the Fiftieth Infantry Regiment only twenty-seven men survive. Heil Hitler! But that was some time ago. My son doesn't write anything. He didn't even send Christmas greetings. Dammit... Heil!"

Hitler frowned.

"You are an impudent fellow, Schminde, but I can tell you something that will gladden your heart: your son died for Germany, for your Fuehrer. Go and celebrate."

"Celebrate? But we haven't even a piece of liverwurst. You Fuehrer are out to destroy the whole German people... Damn you..."

SCHMINDE DISAPPEARED. Hitler pondered. Suddenly the sounds of a radio broadcast reached his private office:

"Forty-eight hours ago new operations on a gigantic scale were launched. They will contribute towards the destruction of the enemy in the East. The enemy has already been routed and will never be able to make good his losses... You cannot reproach me with giving false information and today too I vouch with my good name for the truth of the sensational report: the enemy is already routed. Moscow... is ours!"

'Go on," whispered Hitler, "go on.'

"Considering the importance of maturing events, particularly the approaching winter and inadequate supplies of the army, I order the immediate settling of accounts with Moscow."

"Brrr! Who uttered such nonsense?" Hitler went blue with rage. "Who dared?"

However the Fuehrer couldn't help recognizing his own words.

• • •

HE FLEW into a rage again.

"Goebbels! Get me Goebbels!"

"Dreaming is a property of genius," ingratiangly said the apelike minister. "Sometimes remarkable ideas come at night."

"Enough! I didn't notice how you came in. There's many things I don't notice nowadays. But you just explain and tell me honestly for once in your life — what were our losses around that damned..."

"You mean Moscow?"

"Well, yes..."

Goebbels blinked and grinned shrewdly.

"Moscow, dear Fuehrer can no longer be seen through the binoculars... But... But I have it figured out... From June 22 to December 162,314 killed, 571,767 wounded and 33,334 missing, totals 767,413."

Hitler suddenly had a fit of hysterical laughter.

"Stop that nonsense! Even Watchmaker Arthur Schminde no longer believes that. Nobody believes us now, and that's your fault."

"But those were your own figures and you vouched for them with your name."

"Oh, well, what's in a name..."

"The truth is, our losses are: 20,000 guns, 19,000 tanks, 16,000 planes, 6,000,000 men killed, wounded and missing, and with your permission, Herr Fuehrer, we add Voibokalo, Tikhvin, Rostov, Kalinin, Kaluba, Kerch..."

"Silence!"

• • •

SILENCE LASTED long. Suddenly a German soldier appeared before Hitler's eyes.

"My name is Mueller, killed near Kalinin. Still I have come to you. I am a ghost, who is going to haunt you for you are the bloodiest man ever born. I curse the day I joined your army. I have shuddered at the pictures of our army's crimes to Russians. Depravity, plunder, violence, murder and murder. Aged women and children being exterminated. You are trying to exterminate the nation, but that's madness. The Russians will surely smash..."

Death," roared Hitler so loudly that everything shook.

"Death, death, death!" echoed from all sides as six millions of arms outstretched towards Hitler and Goebbels.

Through them came another vision in sight: German tanks, automobiles, guns abandoned amid the snow corpses of German soldiers hiding faces in snowdrifts...

"Donner wetter!" fulminated Hitler. "Death to all!"

• • •

EARLY NEXT MORNING Hitler arose in a cold sweat. He sent for Goebbels.

"What's new?"

"Everything's in perfect order. Soviet troops are indeed close to Orel and in the direction of Viazma but I am there myself too... Ah... We've devised something..."

Goebbels put down a large package on Hitler's desk.

That was a model of ersatz felt boot manufactured on orders of the German army to Berlin at the close of 1941. The boot weighing seven pounds is to be worn over the shoe. The soles are of wood attached with rubber. Made of coarse felt, finger-thick.

"Of course, Herr Fuehrer, this looks more like prisoner's stocks than a boot. But its purpose is to prevent our soldiers from retreating too fast... I think the inventor of this device ought to be rewarded."

Hitler shuddered and covered his wry face with his hands. His ears grew darkblue.

The world gangster shuddered a the thought that some Muellers and watchmakers might succeed in coming to Berlin even with such ersatz boots. What's going to happen to him if all those men begin to demand accounting?

Hitler's ears grew black. Goebbels disappeared unnoticed...

Music Notes

by JOHN MICHEL

JANET BUSH—CONTRALTO

ONE PARTICULARLY hesitates before referring to anything as an "old standby." The attitude bespeaks smugness. But Janet Bush's recital on Saturday evening, January 17, at Town Hall, forces me to run this risk, because the contralto was, in every way, up to her standard. Of particular merit was her handling of Schubert's, Wolf's and Korngold's Deutsche Leider. She displayed a real enthusiasm in her rendition of a few English garden and country pieces. A voice such as hers, really demands more melodic material, however, as it is comfortably well above the mediocre level which requires stringy, featureless composition for anything amounting to success.

EMILE BAUME—PIANIST

Chopin, as almost everyone knows, is very often obtuse and difficult to take. **En masse,** he might be said to be formidably boring. It is with surprise, therefore, that I got through a complete evening of the composer as delivered by Emile Baume, pianist, at Carnegie Hall, the evening of January 19th. The 27 Etudes of Chopin (the original Oxford Edition) seem, at first glance, an appalling ordeal. Under the expert interpretation of this extraordinarily sensitive and energetic artist, they proved as easy as pie, as the saying goes, and quite as tasty.

The only non-Chopin piece on the program, a chaconne by Bach-Busoni received a brilliantly pointed treatment.

It is under the spell of such fine artists as Baume that one realizes the inadequacies and crudities of the piano. The instrument is simply not up to their full capabilities of interpretation.

Save Unused Yarn For Nat'l Defense

WASHINGTON. — The patriotic housewife who knits for the armed forces should save all odds and ends of unused yarn and return them with the finished garment to her Red Cross chapter.

A Red Cross official revealed today that it may ultimately become necessary to ration wool among the Red Cross chapters. Other officials, pointing out that the United States normally produces only 500,000,000 pounds against the 1,000,000,000 pounds used in 1941, believe it later might even be necessary to stop home knitting.

INSPIRED—James Montgomery Flagg once described the exotic Margo as "personifying the eternal feminine, with an ageless face, sweetness, perfect calm and a quality of tragedy that is fascinating." The Blue Network staff, lacking words, says of the "Cugat Rhumba Revue" star—"Oh—just to muss her hair!"

LITHUANIAN YOUTH URGED TO ATTEND LAISVE CONFAB

The Lithuanian Daily "Laisve" will hold its annual shareholders conference at 10 a.m. Sunday, February 1, 1942. At this conference all shareholders discuss the progress and achievements of the daily, taking due note of all failings and the measures which must be taken to correct them.

All readers and writers of the Laisve English Section are cordially invited to send in suggestions, opinions and criticisms which may help to further the discussions as to the contents, type and future of the English Section. Of course all those who are shareholders are urged to attend the conference in person and take part in the decisions and work.

The conference, beginning at 10 a. m. Sunday, will be followed by the exceedingly popular and famous "Annual Banquet" at 6 p. m. At this banquet readers, writers and shareholders all get together for a pleasant evening with good friends who have a common interest: helping, promoting and improving the best Lithuanian daily, Laisve.

The Banquet will be held at the Grand Paradise Hall in Brooklyn, N. Y. and everybody is urged to come for there will be many old friends from out of town and a good time is practically assured every Lithuanian American.

—Laisve Editorial Staff.

How Not to Love

No woman is beautiful to a man when she...

1. Tells him the good times she had on other dates.
2. She uses too much rouge and looks like an Indian on the war-path.
3. She has white flakes on the back of her dress.
4. She keeps him waiting and doesn't apologize.

To make a hit with your man just be your sweet natural self.

Too Risky

The preacher was having a serious chat with one of his flock about her son.

"Tom needs educating, Mrs. Jones," he said; "it is very important. I had to pinch like anything to send my sons to college, but it was worth it."

"Maybe," replied Mrs. Jones; "but my husband's too afraid of the law to do anything like that."

* * *

Doing Her Best

Father—I don't see why you girls shouldn't hustle around like the rest of us and do things for yourselves! You could save me lots of money by making your own hats and gowns.

Eldest Daughter—I do all I can, dad; why, I've been making my own cigarettes since the first of January.

Camera Angles

by EDWARD YARUS

Special films Made For National Defense

ABOUT 25,000 air-raid wardens throughout the city have already seen the film, **"Fighting the Fire Bomb,"** at the 81 training centers located in public schools throughout the city. "Fighting the Fire Bomb" is a short movie, with sound. The film outlines the procedure for fighting incendiary bombs. The first movie on the subject to be approved and issued by the Office of Civilian Defense, it was first shown on January 5, 1942 at the different training centers in each borough. The showing of the film was accompanied by a lecture which amplified upon the methods of fighting fires during air raids.

The South Bend Lathe Works has sponsored the production of a series of 16 mm. motion pictures, with sound and full color, on the running of a lathe. The actual filming was done by Burton Holmes Films, Inc., at the South Bend Factory, and was based on the book, "How to Run a Lathe."

The pictures show the various shop methods practiced in modern industry.

There are two 800 foot reels. The first is called, "The Lathe," and shows what a lathe is, what it is for, how the different parts work, and what a lathe can be used for. This reel illustrates turning, facing, and thread cutting, three of the different functions of a lathe.

Entitled, "Plain Turning," the second reel goes into detail on the use of a lathe. It shows in turn each of the operations performed in the machining of a straight cylindrical shaft between the lathe centers. This reel illustrates the locating and drilling of center holes, the adjustment and setting of cutting tools, the use of cross feed graduations, the use of calipers and micrometers, the use of the quick change gear box to change the operating speeds, and how the lathe carriage and apron is worked.

The showing time of both reels is twenty minutes.

These films will be issued to various factory apprentice schools, vocational schools, and army and navy training schools that teach machine shop practice. Anyone wishing more information can write to the **South Bend Lathe Works, Dept S 7, South Bend, Indiana.**

The Coast Guard is using photography to detect possible sabotage by oil pollution of U. S. Harbors. Surveys are regularly made by means of air photos which are developed at Floyd Bennett Field and rapidly delivered to the fire fighting authorities.

Oil floating on the water near U. S. shores can be a flaming source of trouble. Detecting such pollution is one of the regular duties of the Coast Guard.

The Coast Guard recently took air photos of a section of New York Harbor, developed them at Floyd Bennett Field and dropped them by parachute in Buttermilk Channel. A Coast Guard boat picked them up and less than five minutes later the prints were delivered to Captain John S. Baylis at the South Ferry. Speed is essential in preventing damage to U. S. Harbors by floating oil.

Two programs of English civilian defense films are being shown at the **Museum of Modern Art** auditorium daily, at 3 P. M. The general title is **'Safety for the Citizen."** The films demonstrate safety measures especially for large cities during modern war times. Each program is composed of six short films that run from three to ten minutes each. The total running time is 45 minutes. The program has attracted so much public interest that the Museum is giving additional showing on Wednesday nights at 6:30 and 9:00 P. M. and on Sundays at 1 P. M.

'ROUND TOWN

With Louis Weintraub

MELODRAMATIC MANHATTAN!

Mickey Rooney and his lovely **wife** Ava, who are in town on a combination honeymoon and personal appearance tour for the Red Cros, U.S.O. and March of Dimes, told the press, including us, "We want everything that goes to make a happy American home." For those who were wondering when Mickey enlists in the services of Uncle Sam —the date is February 16 and the Army is the branch of the service he chooses...

Watch for the grandest brace of tunes as sung by the nation's leading songstress, **Kate Smith.** They are, of course, "The Star Sapngled Banner" and "America, I Love You"... The radio program, **"Are You a Missing Heir,"** has awarded nearly $800,000 to missing heirs since the program's inception... **Orson Welles** and **Dolores Del Rio** are honeymooning down in South America...

The Broadway theatre refusing to admit our boys in the armed forces should be passed by by all who cherish freedom since that's what the boys in the service are fighting for. This theatre outfit evidently doesn't belive that they deserve a break because of this... Trolley car roofs are being **painted grey** as a camouflage — just in case!. . . **Xavier Cugat** has a fascinating, timely hit, "Viva Roosevelt."

BUY BONDS TODAY...

Warner Bros. **"King's Row"** with **Ann Sheridan, Ronald Reagan** and **Claude Raines,** was shown us at a preview and we give this picture *** and the producers *** for a most interesting story produced in a unique lively manner. This picture should turn out to be a box office holdover... Every parent should make it a point not to miss it when it hits "Broadway" or the local movie house...

BUY BONDS TODAY

Why doesn't the FBI investigate **Father Coughlin's** sniping at our Government, Congress, Britain and Russia?... **G. S. Eyssell** is new Managing Director of the Radio City Music Hall and the Center Theatre... Newspapers are **reducing their staffs** to a minimum due to a shortage of newsprint and increase in expenses... **Governor Lehman** will soon become a grand father. . . **Artie Show** and **Eddy Duchin** will soon be welcomed to enlist or be drafted... If you want to travel on the airlines you will have to get a priority from the government... Daylight saving time becomes effective at 2 a. m. February 9...

Elaine Barry, the screen star, is in the city organizing the Women's Ambulance and Defense Corps...

BUY BONDS TODAY

A Camel Cigarette (free advt.) sign in the heart of Times Square **blows smoke rings... Lt. Commander Gene Tunney** and **Private Joe Louis** pass each other every once in a while in the Federal Bldg., 90 Church Street... **Robert Taylor** and **Norma Shearer,** last seen together in **"Escape,"** will be teamed romantically again in **"Love Me Not..."** Merchants who are taking advantage of the war by raising prices and profiteering will soon be suffering the after affects of it all...

Sonja Henie at the **Madison Square Garden** is playing to enermous crowds which are trying to forget the war for a few hours... A good way to relax and see a marvelous skating performance...

BUY BONDS TODAY

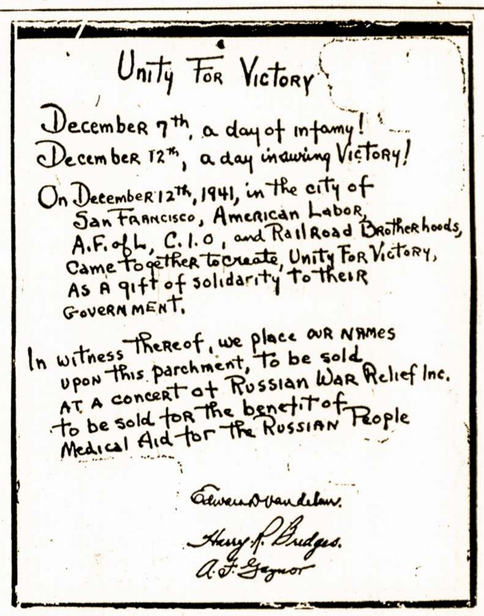

A reproduction of a parchment drawn up at the Unity for Victory meeting in San Francisco, where representatives of every section of the labor movement pledged united action for the duration of the war.

Tale of Ten Little German Boys

Here, according to Guenther Reinhardt, membership secretary of the Foreign Press Assn., is a poem that recently has been sweeping over Germany:

Ten little German boys were sipping Tokay wine,
One of them aped Goebbels, then there were nine.
Nine little German boys were thinking, one night late.
One of them thought aloud, and then there were eight.
Eight little German boys were writing about peace in heaven,
One of them then published it, and then there were seven.
Seven little German boys were eating parsnip sticks,
One of them said, "What lousy food," and then there were six.
Six little German boys walked past a Nazi dive,
One of them said, "You dirty bums" — and then there were five.
Five little German boys studied a music score,
One of them said, "Mendelsohn" —then there were only four.
Four little German boys saw labor boss Ley on the street,
One asked, "Has he sobered up?" and then there were only three.
Three little German boys were dialing Timbuctoo,
One of them tuned in London and then there were two.
Two little German boys were smiling at the sun,
One said it shines for ALL and then there was only one.
One little German boy read out aloud this strain;
They took him to a concentration camp — and there were ten again.

Translated from the German by Reinhardt, and turned over to the office of Co-ordinator of Information Donovan, it is now being short-waved back to the Reich nightly.

Death, Illness Rife On Eastern Front

MOSCOW (ICN). — The Soviet Information bureau publishes the statements of Germans taken prisoner by the Red Army.

Private Otto Schultz, Company 10, 43rd German Infantry Regiment, declared:

"In the last ten days our company lost one-third of its complement. Many soldiers no longer believe in victory. Lance Corporals Weiss and Betz and Private Ruhr and other soldiers of our company told me that Germany was bound to be defeated. I think so too.

"Discipline has greatly deteriorated in the regiment. Private Englebrei, sent out to an observation post, came running back to the trench in a few minutes. Private Miller refused to leave the dugout when the Russians attacked. Private Meyer in a letter home wrote it was difficult to exist on semi-starvation bread rations and a brown fluid known as coffee. All our letters are read by the company commander. Meyer's letter was held up and he got ten days arrest."

Stern parent — Tommy, you are not to play with young Smith any more. I think he's a bad little boy.

Tommy—Oh, daddy, he isn't — he's a good little boy! He's been in a reform school twice, and each time he's been out for good conduct."

Nematomoji Priešo Armija

Rašo **VALSTIEČIO SŪNUS** 1 — 6 — 42 — 19

(Tąsa)

Tai jis norėjo tokiu būdu išgauti planus apie orlaivių vežiką "Enterprise," už ką jam Gestapo žadėjo gerai užmokėti.

Tai jis, pasivadinęs "armijos majoru Miltonu" išgavo iš Hamiltono tvirtumos žinias. Tai jis patraukė į šnipų tarpą **Erichą Glaserį,** kuris tarnavo Jungt. Valstijų karo orlaivyne ir per jį išgavo žinių apie orlaivyną.

Rumrich tvirtino teisme, kad jis patsai 1936 metais sumanė tapti Vokietijos šnipu ir parašė laišką į Berlyną **"Voelkischer Beobachter,"** oficialiam nacių partijos organui, pasiūlydamas savo šnipišką pasitarnavimą Hitleriui; o kitą laišką pasiuntė Vokietijos nacių šnipų departmentui vardu jų vado pulkininko **Walther Nicolai,** kuris yra parašęs knygą iš savo patyrimų šnipavime laike pereito Pasaulinio Karo. Jis padavė prašymą, kad jam atsakytų per New Yorko "Times" pajieškojimus vardu **"Theodor Koerner,"** kur ir kaip jis turi susirišti.

Jis sakė, kad mėnesiai bėgo, jis skaitė "Timese" pranešimus ir vis nebuvo jam atsakymo. Matyti, kad Vokietijos naciai, gavę jo judošišką pasiūlymą, tyrė apie Rumrichą, kas jis yra per vienas. Ir štai, balandžio 6 dieną, 1936 metais, jis rado "Times" pranešimuose:

"Theodorui Koerner,—jo akys pradėjo greitai bėgioti, — susisiekite su: Sanders, Hamburg I, Postobox 629, Germany."

Rumrich priimtas į nacių šnipus. Ir štai jis, kaip teisme pasakojo, parašo ilgą laišką tuo antrašu, išdėstydamas, kas jis yra, ką žino ir klausdamas, kas reikalinga nacių naudai šnipinėti.

Greitai gavo atsakymą iš Vokietijos. Jam įsakė gauti darbą už vertėją Denver Chemical Manufacturing Co., 163 Varick St., New Yorke. Ir gegužės mėnesį, 1936 metais, jis gavo ten darbą ir jį laikė iki pat arešto. Kompanija nieko nežinojo, kad jis yra nacių šnipas. Jis atlikinėjo jam skirtus darbus.

Susisiekimą su naciais palaikė laiškais, ir štai jis pastebi, kad jam laiškai ateina ne tiesiai iš Vokietijos, bet čia pat iš **New Yorko** su šios šalies pašto antspauda ir krasaženkliais. Jis tada dar nežinojo, kokią rolę vaidino Vokietijos laivai, bet atsakymai buvo iš Vokietijos su parašu — "Sanders."

Vėliau jis gavo įsakymą susirašinėti su Erich Pfeiffer, o dar vėliau gavo antrašą ir į Škotiją. Ilgą laiką jam buvo misteriški vardai "Sanders" ir Pfeiffer," bet jis neinteresavosi, kas jie. Tie misteriški žmonės klausė jo, koki pulkai stovi Panamos Kanalo apsaugojimui, koki yra apdrūtinimai, kanuolių dydis ir jų kiekis, vardus komandierių ir viską smulkmeniškai aprašyti, ką tik jis pamena apie Panamos Kanalo apgynimą, kur jis tarnavo Jungt. Valstijų armijoj. Kitame laiške reikalavo pranešti, koki kariniai veikalai yra išleista Amerikos armijos reikale, kaip juos skaito kareiviai. Jis gavo dvi Jungtinių Valstijų banknotas po $20 už "darbą." Jam atrodė, kad jis tuos pinigus atrado. Trys dienos vėliau jis buvo pašauktas telefonu:

— Hello! Ar čia kalba Guenter Gustav Rumrich? — tarė vokiškas balsas.

— Taip.

— Gerai, Rumrich. Aš tik parvažiavau iš Vokietijos, iš Hamburgo. Aš turiu jums pranešimą nuo pono Sanders, kurio pašto dežutė yra 629.

— Oh, taip! — atsakė Rumrich, bet tuo pat kartu ir nusigando manydamas, gal čia jam spąstai. — Taip!

— Kur mes galime susitikti? — klausė vokiškas balsas.

Rumrich gyveno mažame kambaryj. Jo žmona vis dar buvo Missouloj, kur jis ją paliko, pabėgdamas iš armijos. Jis pagalvojo ir atsakė:

— Kavinėj Hindenburg vardu, kuri yra ant E. 68-th St., tarpe 2-nd ir 3-rd Aves...

— Gerai, aš ją žinau. Būk 8 valandą vakare...

— Bet, kaip mes viens kitą pažinsime, nes niekados nesimatėme.

— Nesirūpinkite, aš jus matęs ir pažinsiu, — atsakė balsas ir uždarė telefoną.

Veik užšalęs Rumrich įėjo į Hindenburg kavinę, kurioj buvo parūpinami vokiški valgiai, gėrimai, ir skambėjo vokiškos dainos. Ji randasi ten pat, kur Bruno R. Hauptman leido pinigus, išgautus už Lindbergų vaiką. Tai valgykla, kur vokiečiai jūreiviai surado viską, ko jų pilvas ir širdis pageidavo.

Kaip tik jis įėjo, tai viens vyras priėjo prie jo ir tarė:

— Sveikas Rumrich! — tai buvo tas pat balsas, kuris kalbėjo per telefoną. Prieš jį stovėjo diktas, apie 40 metų vyras, kaip vėliau jis sužinojo, tai Schlueter, vienas iš žymiausių nacių šnipų organizatorių, kuris turėjo ryšius su daugelių iš jų šakų. Tai buvo Karl, kuris atvežė Rumrichui įsakymus nuo karo ministerijos, įduotus per kapitoną Pfeiffer; nuo karo laivyno iš Stelle ir nuo šnipų departmento iš Bremeno, kuris rūpinosi šnipų veikla Jungtinėse Valstijose. Kaip sykis tuo laiku prieplaukoj stovėjo vokiečių laivas "Europa." Schlueter, tai buvo ne Rumricho kalibro žmogus. Jis žinojo gal būti šimtus nacių šnipų, kurie veikė šioj šalyj, jis juos organizavo, mokė, komandavo, kaip generolas savo kareivius.

— Sėsk, Rumrich, — pasiūlė Schlueter, — noriu pasikalbėti. Jaunas žmogus, kaip jūs, buvęs Jungtinių Valstijų armijoj, turi savo tėvynei padėti, — ir pradėjo ilgai pasakoti.

Kada Rumrich pareiškė, kad jis šnipaus, tai Schlueter jį perkirto:

— Taip, taip, už pinigus... Mes tą gerai žinome.

Rumrich pradėjo teisintis, kad mažai uždirba, sunku gyventi ir todėl priverstas gauti išlaidoms.

— Gerai, — tarė Schlueter, — aš pasirūpinsiu. Jus kas mėnesis gausite po $50 algos nuo žmogaus, kuris vadinasi Schmidt. Žinoma, tai negana, bet už kiekvieną ekstra atliktą šnipo darbą jūs gausite ir ekstra mokėti. Klausyk, ši šalis budavoja du naujus karo lėktuvų vežikus "Enterprise" ir "Yorktown". Jeigu tu gausi jų planus, tai už kiekvieną mes užmokėsime po $1,000, tai geri pinigai!

— Taip, aš pasirūpinsiu. Manau, kad gausiu, nes jauni oficieriai negauna daug algos. Tuli jų praleidžia pinigus su jaunomis merginomis, aš tą gerai žinau iš savo gyvenimo. Daugelis jų yra skolose, jie už pinigus parduos viską, ir savo motiną, — kalbėjo Rumrich, išsigėręs alaus.

— Puiku, — tarė Schlueter, — matau, kad tavęs nereikia daug mokyti. Protingas vyras. Štai yra ir daugiau tau darbo: mes girdėjome, kad prezidentas Roosevelt as pakeitė laiškų antgalvius. Tą padarė ir kiti jūsų valdžios ministeriai. Parašykite jiems įvairiais klausimais laiškus, prašykite atsakymo, o tada jų tuos laiškus perduokite mums ir mes pasidarysime sau kopijas. Darbas nedidelis, o mokėti gausite. Daug dirvos yra jūsų proto darbui. Sveikas!

— Žinoma, — tęsė Schlueter, išgėręs alų, — mes nesuverčiame visus darbus ant jūs. Mes turime daug žmonių ir su didelių patyrimu. Bet daugiau jūs nuveiksite, daugiau gausite mokėti, tik vieno neužmirškv — atsargos! Kovo mėnesį mes užmezgėme ryšius su Jungtinių Valstijų karo laivyno oficieriais Newport News, Va. Ištikro, tai dideli žiopliai ir gatavi už pinigus ant visko. Bet mes pavedame jums kuo daugiausiai laisvės, vardan Vokietijos!

— Noriai pasidarbuosiu!

— Labai gerai, labai gerai. Na, ką žinai apie jūsų armijos orlaivius? Sako, būk Amerikos orlaivyno specialistai padarė kokių tai naujų išradimų? Vienas iš jų, tai priešlėktuvinių kanuolių nustatymas kartu su švyturiais. Tas mus labai interesuoja.

— Pasirūpinsiu sužinoti. Aš turiu gerą prietelių orlaivyne, kuris tarnauja tvirtumoj Monmouth, N. J., geras lėktuvų specialistas, bet ir latras.

— Na, gero pasisekimo, —tarė Schlueter, — atmink vieną, Rumrich, kad mes išdavikų nepakenčiame! Atmink, kas bando mus išduoti, tas miršta, kaip šuo! Tą gerai įsitėmyk! Atmink, kad mes ir Amerikoj galingi. Už gerą mokame pinigais, už blogą — mirtimi! Lik sveikas.

(Bus daugiau)

Vilties Saulei Nusileidus

(Feljetonas)

Kaip yra malonu gyventi, kada žmogus savo ateitį gali vaizduotis skaisčiai blizgančiomis spalvomis, kuriose kaip veidrodyje gali matyti užtikrinimą savo siekių įsikūnijimo gyveniman. Toki momentai, sakau jums, yra laikomi pačia aukščiausia Dievo dovana.

Laimingi tie žmonės, kuriems nors sykį gyvenime tokia Dievo dovana teko pasidžiaugti.

Visai nedaug ko trūko, kad ir mes, lietuviški baltagvardiečiai, prie tokių laimingų žmonių būtume galėję save priskaityti; ir, suprantamas dalykas, pirmoj vietoj mūsų generolai!

Tos skaisčios viltys, tas be galo be krašto džiaugsmas, jei tik nebūt pasibaigęs nusivylimu,—būtų buvęs mum užmokesčiu už viso gyvenimo iškentėtus vargus ir nelaimes. Hitlerininkų užpuolimas ant Sovietų Sąjungos mum buvo ta Betlėjaus žvaigždė, rodanti kelią į pasakiškai laimingą ateitį; per paskutinį pusmetį praėjusių metų, mes, vedami mūsų generolų, buvome taip užsitikrinę, kaip davatkos kunigo šventumu, kad sekdami paskui hitlerininkų pragarinę karo mašiną pasieksime visas mūsų pikčiausių norų užgaidas. Koks tada pas mus pasireiškė stebėtinai drąsus dvasios pakilimas! O jau mūsų generolai, tai kiekvienas jautėsi stovintis ant pat pasaulio viršūnės, iš kur kiekvienas mato, kaip ant delno kiekvieną gyvenimo smulkmeną. Mūsų generolai, pajutę savo niekam nepavydėtiną išdidumą,—kaip gaidžiai nuo tvorų pradėjo svietui skelbti savo išmintį, lenktyniuodami vienas su kitu, kad juo daugiau garbės prisiplėšus.

"Lietuva laisva ir nepriklausoma."

"Bolševizmas nugaišo su 22 diena birželio."

"Kad tik rudoji gyvatė neprarytų pergreitai raudonąją".

"Nežiūrint, kaip šis karas pasibaigs, bet bolševizmo daugiau nebebus."

"Pagaliaus, raudonam siaubui atėjo galas."

Mum tuomet atrodė, kad ant žemės užviešpatavo dangaus palaima, kai hitlerininkų bombanešiai temdė Lietuvos padangę, žudė mūsų tėvus, motinas, brolius ir seseris, degino jų namus; mūsų generolai liepsnos ir kraujo vaivorykštėje matė savo pageidavimų įsikūnijimą. Kiek tada turėjom džiaugsmo, gerbiami generolai, — vos mūs krūtinės nesprogo!

Katrie žmonės nebuvo pagauti hitlerinio kvaitulio,—tiems mūsų džiaugsmas atrodė džiaugsmu beprotių namams degant! Žinoma, tas mums kažin kiek unaro nesuteikė, kad būdami protingi, ir prie tam da mokyti, o savo darbais nepajėgėm atžymėti rubežiaus tarp mūsų ir bepročių! Matomai, dėl to taip įvyko, kad tada toks baisiai čėravojantis laikotarpis buvo: rodėsi, kad bile dieną hitlerininkai gali laimėti karą... Mes naktimis bijodavom ir užmigti, kad kas kitas pirmiau už mus nepasveikintų Hitlerio su laimėjimu!

Laikas slinko ir padėtį keitė.

Raudonosios Armijos pasišventimas ginti savąją tėvynę nustebino visą pasaulį! Hitlerinė galybė vėžio šuoliais slinko pirmyn, mokėdama už kiekvieną pėdą žemės krauju ir gyvastimis ne tikėtai aukšta kaina.

Mūsų padėtis vis darėsi mažiau pavydėtina; mūsų generolų rankos vis tankiau krapštė savo pakaušius; nusiminimo kirminas vis arčiau slinko prie širdies... Rodėsi, taip labai laukiama laimė plezdena prie pat panosės, o ranka pasiekt—negali! Nors imk ir prakeik visą pasaulį!

Po ilgos ir baisiai kruvinos kelionės,—o mum pragariniai kankinančio laukimo,—grigaitiniai tariant, hitlerinis peilis per gerus žiūronus žiūrint pradėjo užtėmyti jau Maskvą. Toji žinia pradžiugino mus labiau negu vaiką, pamačiusį savo motiną. Atsidusę pilnom krūtinėm, tarėme: "Visgi meluota ir keikta nebuvo veltui; tikslas bus pasiektas." Bet, matomai, tokia jau gyvenimo logika: nelaimė visada užklumpa žmogų tuomet, kai jis to mažiausiai tikisi. Nacių ir mūsų nuostabai įvyko Grigaičio pranašautas stebūklas: nuo Maskvos, viesulišku smarkumu, įsiveržėlius pasitiko bolševikiškos galybės mirtį sėjanti jėga, rydama nacių daugius, kaip alkana lydeka varles! Raudonarmiečiai savo begaliniu įnirtimu davė užtikrinimą visam pasauliui, kad hitlerizmas už padarytas žmonijai skriaudas, už išlaktą nekaltą kraują, — užmokės savo gyvybe prie Maskvos vartų!

Velniai metami iš dangaus į pragarą, gerbiamieji, nejautė tokio baisaus nervų sukrėtimo, kokis mum tenka pergyventi išgirdus tokią baisią žinią! Tiesą žmonės sako: "Geriau neturėti, ne kaip turėjus pamesti." Visus mūsų troškimus, visas vaizduotėje sutvertas ateities laimingas dienas, visus mūsų taip išdidžiai visam svietui pareikštus pranašavimus, —raudonarmiečių kertami naciam smūgiai, išblaškė kaip vėjas senus apdulkėjusius vortinklius!

Baisi nelaimė mus ištiko, gerbiami generolai!

Kaip tik galutinai paaiškėjo nacizmo žlugimas, tai mūsų buvusios tokios protingos galvos—ištuštėjo, kaip sudužę puodai. Visur tik šmėklos vaidinasi, visur juoda ir tuščia... Tai strošniai pavojingas reiškinys. Jieškokim kokios nors išeities, nes, kuriem viskas ištuštėja, pajuosta ir sutemsta—toki ricieriai tankiausiai karjerą baigia kokiam nors sklepe po balkiu! Šaukimės į gerų žmonių jausmus—mažum jie ant mūsų susimylės?!—

Pasigailėkit, mieli žmonės,
Nuolankiai prašom jūs malonės:
Šalin nuvykit šmėklą juodą,
Kuri ramumo mums neduoda!
Ištraukit mus iš melų balos,
Lai sielos mūs nuo brudo valos,
Pagalbos ranką mums paduokit—
Gausių aukų mūs fondan duokit!
Mes jum užtai atitarnausim,
Kai sąmonės kiek nors atgausim.
Už jūsų nuoširdų duosnumą,—
Melų jum duosim gausią sumą!

Paulius.

Norwood, Mass.

Išrinkti Lietuviai. Kit-kas

Sausio 19 d. įvyko Norwoodo miestelio rinkimai į įvairias valdvietes. Išrinkti ir 2 lietuviai.

John P. Dixon-Dirsė, buvęs geras futbolininkas, išrinktas į sveikatingumo tarybą (Board of Health) 1642 balsais, prieš savo oponentą John T. Folan, gavusį 1308 balsus.

Taipgi, tarp 6 išrinktų konstabelių yra vienas ir lietuvis, Andrew W. Grigun-Grigūnas. Jis yra Lietuvių Darbininkų Susivienijimo 3 kp. narys. Jis gavo 1474 balsus.

Lietuvių vardas kyla, kuomet yra visuomenėj žinomų jaunų, pavyzdingų lietuvių.

Lietuvių Didieji Parengimai

L.D.S. 3 kp. metinis parengimas įvyks sekmadienį, vasario 22 d., lietuvių svetainėje.

Programos pildymui yra kviečiama Rusų Dainininkų-Šokikų grupė iš Bostono, ir vietos Vyrų Grupė, kuri yra gerai žinoma visoj apylinkėj.

So. Bostono Harmonijos mišri grupė, vadovystėj Helen Žukauskaitės ir Norwoodo Vyrų Grupė, vadovystėj Boleslovo Petrukevičiaus,—duos tikrai klasišką programą kovo 1 d.

Bus perstatyta Radijo Amberland programa iš WHDH stoties. Įvyks Norwoodo Lietuvių Svetainėje.

Apšvietos Moterų Kliubas ir Lietuvių Literatūros Draugijos 9 kp. ruošia teatrą ir kitokių pamarginimų. Tai bus didelis parengimas. Veikalas pasirinkta mokintis "Netikėtai",—juokinga komedija.

Šis bendras moterų ir vyrų parengimas įvyks bal. 12 d., 1942 m. Todėl, artimų kolonijų meldžiam nieko nerengti tose dienose, bet prašom atvažiuoti į Norwoodą ir turėti gerus laikus.

J. G.

Hartford, Conn.

Prakalbos

Sausio 18 d., Laisvės Choro svetainėje, Lietuvių Moterų Kliubas turėjo suruošęs prakalbas. Kalbėjo drg. K. Petrikienė iš Brooklyno.

Draugė Petrikienė didžiąją savo kalbos dalį pašventė ragininimui, kad visi, — vyrai ir moterys, — dėtų visas pastangas ir jėgas rėmime karo prieš užpuolikiškąjį fašizmą; ragino dirbti ir pasiaukoti mūs šaliai ir jos valdžiai jos kovoj prieš agresorius.

Prakalbų pirmininkė drg. O. Visockienė paprašė susirinkusių paaukoti kiek galint padengimui šių prakalbų lėšų, o kas liks—atiduoti dėl Sovietų Sąjungos medikalei pagalbai. Aukų sudėta $24.

Po prakalbų turėta draugiška vakarienė: užkandžiauta ir pasikalbėta.

Laikas praleistas maloniai.

Paminėta Sukaktis

Sausio 18, Liet. Pil. Kliubo patalpoje įvyko bankietas pagerbimui d.d. P. M. Čelkonių jų 25 metų porinio gyvenimo sukakties proga.

Svečių-viešnių buvo arti 200.

Jubilėjantam buvo suteikta gražių dovanų. Taipgi gražių linkėjimų pasakyta.

Valgiai ir gėrimai buvo paruošti rūpestingai ir pakankamai jų buvo. Už tai, žinoma, garbė priklauso darbščioms gaspadinėms.

Po pasivaišinimų, Frank Pakens'o orkestrai grojant, smagiai pasišokta.

Linkėtina "jaunavedžiams" visokiausių laimių jų gyvenime!

Dalyvavęs.

Religijinių daiktų departmentas atdaras vakarais

ROBERT LIPTON
701 Grand St.
BROOKLYN, N. Y.

WATERBURY, CONN.

PUIKI LIETUVIŠKA PASILINKSMINIMO UŽEIGA

CASINO GARDEN

WILLIAM LONG ir IRWIN BUSH
Savininkai

128-30 No. Elm Street, Waterbury, Conn.

Restauracija ir Visokie Gėrimai
Geriausi valgiai, puikus patarnavimas

Šokiai ir Floor Show

Ketvirtadienių, Penktadienių, Šeštadienių ir Sekmadienių Vakarais

Penkių Kavalkų Orkestra Šokiams

Specialiai prisiruošę priimti svečius

BRIDGEPORT, CONN.

PRANEŠIMAS LIETUVIAMS

Pranešu, jog aš atidariau Wholesale ir Retail likerių krautuvę. Tai krautuvė, kurioje parduodama daugmeniškai ir po mažiau likerių.

VESTUVĖS, BANKIETAI IR PARĖS

Tokiems pokiliams mes parduodame viską už labai žemas kainas.

Federal Liquor Store

2410 Main Street, Bridgeport, Conn.

Telefonas 4-3779.

P. S. SEKITE MŪSŲ SPECIALŲ SAVAITES.

Sovietų Oficialiai Pranešimai

Maskva, saus. 25. — Sovietų Žinių Biuras sako:

Naktį sausio 24 mūsų kariuomenė darė tolesnius veiklius žingsnius prieš vokiečius.

Mūsų kariuomenė saus. 25 d., per nuožmias kautynes su priešais, žygiavo vis toliau pirmyn ir **užėmė kelias apgyventas vietas, tarp kurių yra Nelidovo miestas prie Ržev - Velikije Luki geležinkelio.**

Barents Jūroje (šiaurėje) Sovietai nuskandino priešų kareivinį laivą 5,000 tonų.

Sovietai Prakirto Nacių Liniją; Puola Juos Novgorode

(Tąsa nuo 1-mo pusl.)

iš Maskvos į Rygą.

Pralaužimas nacių linijos ties Novaja nurodo, kad Raudonoji Armija dabar varo naują ofensyvą nuo Valdajų linkui Smolensko ir Vitebsko. Bet vokiečiai pirma turės būt išvyti iš Rževo, ir tik tada galima bus Sovietam pradėt didį žygiavimą pirmyn toje srityje. Ir tai bus sunkus darbas, ypač todėl, kad vokiečiai visur prikasė požeminių minų ir paslėptų duobių prieš sovietinius tankus.

Dabar Sovietų kariuomenė atakuoja vokiečius Rževe. Kazokai raiteliai prasimušė per stiprią vokiečių poziciją į šiaurius nuo to miesto ir atmetė atgal keturias smarkias nacių kontr-atakas. Sovietai praneša, kad vokiečiam toje srityje trūksta artilerijos.

Naciai pripažįsta, kad Raudonoji Armija daro didelę ofensyvą Leningrado fronte.

Sovietinis pranešimas rodo, kad ta ofensyva vedama srityje Tosnos miestelio, kuris nuo rugsėjo mėnesio jau bent devynis kartus perėjo iš vienų rankų į kitas ir vėl atgal. Dabar raudonarmiečiai dviejose vietose toj apygardoj pramušė vokiečių linijas.

VERDA MŪŠIAI NOVGORODE

Toliau į pietus Leningrado fronte, mieste Novgorode verda įnirtę mūšiai gatvėse, kur siaučia tiesioginės kautynės durtuvais ir rankinėmis granatomis. Vokiečiai dar turi nepaprastai stiprias pozicijas Novgorode.

Karas Prieš Sovietus Tai Jau Nėra Naciam Tiktai Manevrai

Centralinis Sov. Frontas. — Generolas G. K. Žukov, kurio komandoj raudonarmiečiai laimėjo Maskvos mūšį, dabar pareiškė:

"Naciai Sovietuose susidūrė su tikru karu, bet jie nebuvo prie jo prisirengę. Jie buvo pripratę prie lengvų pergalių. Todėl jie prarado lankstumą, iš vienos pusės, ir atkaklumą, iš antros. Karas jiem reiškė tiktai manevravimą. Jie neturi nei raitelių nei čiužininkų (galinčių greit veikti sniegais), o jų tankai negali persivaryt per sniegus.

"Bet miestuose ir kaimuose vokiečiai stipriai priešinasi ir tai todėl, kad jie bijo išeit iš šiltų namų į užšalusius laukus. Tačiau jau matosi krikimo ženklai tarp jų. Vokiečių kareiviai pradeda pasiduot, nepaisant savo oficierių grumojimų. Tai tik pradžia.

"Jie buvo sutelkę kokius 3,000 tankų Maskvos srityje. Bet jie nebuvo tinkamai pasiruošę karui žiemą, ir tatai parodo, kad jie nepažino Rusijos ir rusų.

"Mes nekertame jiem iš pryšakio. Mes kapojame juos gabalas po gabalo.

"Vokiečių komanda iš pradžios įsakė pasitraukt savo kariuomenei 62 mylias atgal; bet jie jau tapo priversti toliau pasitraukt.

"Begindami Maskvą, mes išvarginome vokiečius. Dabar mes juos vejame ir vysime vis tolyn atgal."

Krūvos Japonų Lavonų

Washington. — Amerikiečiai besigindami Bataan pusiausalyje užmuša tiek japonų, kad pastarųjų lavonai vienas ant kito suvirtę, krūvomis.

Cairo. — Anglai praneša, kad jie, turbūt, nuskandino didelį kareivinį fašistų laivą, plaukusį į Libiją.

Daugiau Japonų Išsikėlė į Salas Netoli Australijos

Melbourne, Australija. — Japonų laivai iškėlė 10,000 savo kariuomenės į Rabaulą, Bismarcko salose, už 800 mylių į šiaurius nuo Australijos.

Japonai taipgi įsiveržė į New Ireland salą arti Rabaulo; į Kietą, Solomon grupės salą, ir į tulas Buka salas. Manoma, kad jie iškėlė savo kariuomenės ir į rytinį pakraštį Naujosios Gvinejos, australų valdomos salos.

Maskvos Sritis Visai Apvalyta nuo Nacių

Maskva. — Sovietai jau visiškai apvalė Maskvos provinciją nuo vokiečių ir žygiuoja linkui Gžatsko.

Atkariaujant Možaiską nuo nacių, Sovietai prarado tik kelis šimtus kareivių, užmūštų ir sunkiai sužeistų.

Besitraukiantiem atgal vokiečiam trūksta telefonų ir radijo susisiekimų. Viena nacių kuopa, likusi visai be jokių susižinojimų, per klaidą pati atėjo į rusų linijas.

Pietiniai vakariniame fronte raudonarmiečiai per penkias paskutines dienas atėmė iš vokiečių dar 60 kaimų ir miestelių.

Japonai Užmušė 10 Katalikų Kunigų Chinijoje

Chungking. — Japonai miestuose Tungliu ir Chanchin, Shansi provincijoj, Chinijoj, užmušė 10 katalikų kunigų ir du pasauliečius, kaip pranešė atkeleiviai iš ten.

Pranešimai Iš Kitur

WORCESTER, MASS.

Pažangių Lietuvių Tarybos mėnesinis susirinkimas įvyks sausio 27 d., 8 val. vakare, 29 Endicott St. Visi nariai, kurie esat prisirašę, nepamirškite dalyvauti. Taipgi draugijų išrinkti delegatai dėl šių metų atstovaukite savo draugijas šiame susirinkime. Sekr. J. M. Lukas.

(21-22)

Chinų ir Amerikiečių Lakūnų Žygiai

Burma. — Chinai ir amerikiečiai lakūnai vėl daugmeniškai bombardavo priešus Bangkoke, Thailande, ir Hanoi.

Vien praeitos savaitės pabaigoj liuosnoriai amerikiečiai lakūnai numušė žemyn dar 38 japonų orlaivius, tai viso iki šiol jie sunaikino jau 190 Japonijos orlaivių.

Burma.—Thailando valdžia, kaipo japonų pastumdėlė, paskelbė karą Amerikai.

Šalčiai Europoje

Anglų radijas pranešė pirmadienį, jog didelių šalčių banga apima visą Europą. Bulgarijoj šalčiai siekia 31 laipsnį žemiau zero, tiek pat ir Vengrijoj. Stockholme, Švedijos sostinėje, sekmadienį buvo 21 laipsnis žemiau zero.

Užšalo ir Rhein upė, pietiniai - vakarinėje Vokietijoje.

Binghamton, N. Y.

Šis Ir Tas

Lietuvių Tautinės Bendrovės direktoriai šiems metams yra: A. Pagiegala, A. Mainionis, S. Jasilionis, P. Grinius, K. Vaicekauskienė, A. Bagdonas, A. Marčiuska, H. Žukienė ir O. Girnienė. Knygų kontrolės komisija: L. Šimoliūnas, H. Pagiegalienė ir A. Žolynas.

Direktoriai iš savo tarpo išsirinko pirmininką A. Pagiegalą, sekretorių S. Jasilionį, iždininką P. Grinių.

Sausio 16 d. įvyko lietuvių organizacijų atstovų konferencija, kuri pasistatė sau tikslą subūrti visus lietuvius civilio apsigynimo reikalu. Atstovai dalyvavo nuo šešių organizacijų. Tikimasi, kad sekančioj konferencijoj dalyvaus ir daugiau organizacijų, nes iki šiol dar ne visos suspėjo šį reikalą apsvarstyti ir atstovus išrinkti. Sekanti konferencija įvyks vasario 6 d.

Dalyvavę organizacijų atstovai labai įvertino reikalo svarbą. Jie tuojau nutarė registruoti lietuvius pirmosios pagalbos kursams, o daktarą J. Breivį kviesti instruktorium. Taip pat nutarta pradėti registruoti, kiek jaunų lietuvių yra išėję kariuomenėn, kiek lietuviai turi nusipirkę "defense bondsų" ir t.t.

Neseniai teko matyti Binghamton Sun įtalpintą Juliaus Blinkevičiaus paveikslą. Julius tarnauja Dėdei Samui marinu, dirba išmokėjimų ofise. Piešėjas James Montgomery Flagg nupiešė Juliaus paveikslą marinų rekrutavimo iškabai (poster), kuri bus pastatyta prie kiekvieno pašto ofiso visose Jungtinėse Valstijose. Taigi, matydami tokį paveikslą, žinokite, jog tai yra lietuvio iš Johnson City (šale Binghamtono). Juliaus tėvai gyvena čionai ir džiaugiasi sūnaus pasiekimais. J.

Scranton, Pa.

Mirė O. Venclavičienė

Skaudus smūgis patiko seną "Laisvės" skaitytoją ir darbininkiško judėjimo rėmėją **Adomą Venclavičių.**

Sausio 24 d. po mažos operacijos gerklėje, mirė jo mylima moteris Ona (Alice) Venclavičienė, po tėvais Vabaliutė, sulaukus vos 39 metus.

Laidotuvės bus ketvirtadienį, 9 val. ryte.

Adomas prašo, kad visi jo draugai bei pažįstami kuoskaitlingiausiai dalyvautų laidotuvėse, atiduot paskutinį patarnavimą jo draugei. Onos kūnas pašarvotas savuos namuos, po Nr. 1927 N. Main Ave. Apie velionės gyvenimą parašysiu vėliaus.

Reporteris.

Great Neck, L. I.

Surpryzo Bankietėlis. Prakalbos. Dviejų Draugų Netekus. F. ir J. Klastauskai Svečiuojasi Chicagoj.

Sausio 10 d. buvo suruoštas surpryzo pokilis Jonui ir Mortai Smaižiūnams jų porinio gyvenimo 25 metų sukakties proga. Pokilį surengė jubilėjantų giminės — Pilviniai, Kasmočių svetainėje.

Svečių buvo virš šimto asmenų: giminės, seni pažįstami ir draugai.

"Svočia" buvo Ona Skridulienė, Jono Smaižiūno sesutė. Vakaro pirmininku buvo F. Klaston.

Svečiams ir viešnioms besivaišinant ir linksminantis, pirmininkas iššaukė visą eilę dalyvių pasakyti kalbeles. Išreikšta jubilėjantams daug gražių ir šiltų linkėjimų.

Pokilis baigėsi šokiais, prie Geo. Kazakevičiaus harmoningos orkestros.

Žymėtina, kad drg. Morta Smaižiūnienė su savo dukrelėmis Albina ir Frances, priklauso vietos Pirmyn Chore ir veikliai jame darbuojasi. Linkėtina, kad ir ateityje taip būtų.

Sausio 18 d. vietos lietuvių progresyvės organizacijos bendrai su rusų broliškomis organizacijomis čionai turėjo masines prakalbas. Prakalbos būtų pilnai pavykusios, jeigu mūs kalbėtojas, drg. D. M. Šolomskas, būtų pribuvęs. Buvo labai nesmagu prakalbose be mūs kalbėtojo. Tačiau buvo rusų kalbėtojas B. Borysov; angliškai kalbėjo nuo vietinio rusų skyriaus medikalės pagelbos Sovietam — Mrs. Storn. Taipgi kalbėjo vietos Civilinio Apsigynimo komiteto pirmininkas Mr. Huston.

Prieš atidarant prakalbas, Pirmyn Choras sugiedojo Amerikos himną ir kelias momentui tinkamas daineles.

Po prakalbų buvo renkamos aukos. Aukojo po $1: Dobrowolskaya, W. Minkevich, J. Totura ir W. Totura; S. Kundrachuk — $2; po 50c.: M. Shelek, K. Andruk, O. Shelek, Kuli, A. Bridze, M. Adomonis, Amelčius, Plahon, Manko, Hornaski, D. Kasmauskas, J. Sechar ir M. K.

Su smulkiomis aukomis ir su įžangos pinigais, susidarė viso $34.12.

Iš tos sumos ($34.12) paimta surengimo lėšoms $16, o likusioji suma pusiau padalinta: $8 perduoti Sovietų Medikalei pagalbai, ir $8 — Moterų Mezgėjų grupei vilnoms pasipirkti.

Žmonių buvo pilna Kasmočių svetainė.

Great Necko visuomeninis veikimas neteko dviejų veikėjų — Katrynos Talandzevičienės-Viltrakiūtės ir K. Lukausko. Mes čionai ir taip mažai turime aktyvių draugų-ių, o dar ir mirtis du išbraukė iš mūs tarpo.

Gaila geros atminties draugų!

Sausio 23 d. d.d. Franas ir Joana Klastauskai išvyko porai savaičių Chicagon, aplankyti ten savo brolius, gimines ir draugus. M. W.

DIDŽIOJI INFORMACIJŲ KNYGA

VILNIES KALENDORIUS

1942 METAMS

Prirengė L. JONIKAS

Duodame nuolaidų platintojams

KAINA 25 CENTAI

Prašome tuojau užsisakyt, nes nedaug jau beturime.

LAISVĖS ADMINISTRACIJA

427 Lorimer Street, Brooklyn, N. Y.

Lietuvių Kūro Kompanija

ĮDEDAME MASTER-KRAFT OIL BURNERS
Į Jūsų Seną ar Naują Šildytuvą (Steam Boiler)

Mūsų inžinieriai išmieruos jūsų namus ir įdės tinkamą "burner" arba visą garo arba karšto vandenio sistemą. Maloniai suteikiame apskaičiavimus be jokio mokesčio.

TRU-EMBER FUEL CO., INC.
496 Grand Street Brooklyn, N. Y.
Telefonas EVergreen 7-1661

FOTOGRAFAS

Traukiu paveikslus familijų, vestuvių, kitokių grupių ir pavienių. Iš senų padarau naujus paveikslus ir krajavus sudarau su amerikoniškais. Reikalui esant ir padidinu tokio dydžio, kokio pageidaujama. Taipogi atmaliavoju įvairiom spalvom

JONAS STOKES
512 Marion St., Brooklyn
Kamp. Broadway ir Stone Ave. prie Chauncey St., Broadway Line
Tel. GLenmore 5-6191

CHARLES'
UP-TO-DATE
BARBER SHOP
K. Degutis, Savininkas
Prielankus Patarnavimas
306 Union Avenue
Tarp Ten Eyck ir Maujer Sts.
BROOKLYN, N. Y.
GERAI PATYRĘ BARBERIAI

J. GARŠVA
Graborius-Undertaker
LAIDOTUVIŲ DIREKTORIUS
Išbalsamuoja ir laidoja ant visokių kapinių
VELTUI ŠERMENINĖ
(KOPLYČIA)
Parsamdo automobilius ir karietas veselijom, krikštynom ir kitkam.
231 BEDFORD AVE.
BROOKLYN
Telephone: EVergreen 8-9770

Sandėlis Visokių Žolių ir Knygų

ŽOLĖS

Dusulio Arbata 50c.; Nervų Arbata 85c.; Vidurių Valytojas 60c.; Plaukų Apsaugotojas nuo pleiskanų ir pražilimo 60c.; Moterų mėn. reguliatorius 60c.; Kosulio ir Kokliušo Arbata 60c.; Kraujo Valytojas 60c.; Peršalimo ir Kataro Arbata 85c.; Trejankos, stambių ir gerų šaknų 60c.; Cukrinės Ligos (diabetes) Arbata 85c.; Vyriškumo pataisymo žolės 85c.; Arbata dėl sumenkimo diktuoliams 85c.; Vandeninės Ligos Arbata 60c.; Inkstų ir Akmenėlių Arbata 60c.

KNYGOS

Aukso Altoriukas (Tilžės), paprastu apdaru	$ .60
Ta pati knyga, Celuloido gražiu apdaru	1.60
Vainikėlis, maža maldų knygelė	.50
Kantičkos, visokių giesmių knygelė	1.75
Katekizmai ir Ministrantūra	.25
Gydyklos nuo Baimės Mirties, su daugeliu paveikslų	.50
Pontsko Piloto Galas	.10
Apie Dangų, Saulę ir Mėnesį	.10
Kabalas arba Salamono Išmintis	.15
Girtuoklių Gadzinkos	.15
Tūkstantis naktų, 1-ma dalis	.50
Sapnų Knyga, padaryta, su paveikslais	1.60
Lengvas Būdas Išmokti Angliškai kalbėti be kito pagelbos	.35
Mikaldos Pranašavimai	.25
Istorija Seno ir Naujo Testamento, su paveikslais	.25
Sveikata Ligoniams, knygelė, aprašo visokias žoles, kokios kam tinkamos	.25
Karvės, jų nauda ir kaip padaryti gerus sūrius	.25

M. ŽUKAITIS
334 Dean St.
SPENCERPORT, N. Y.

NOTARY PUBLIC

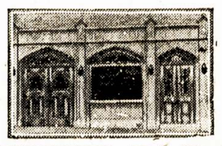

Telephone STagg 2-5043

MATTHEW P. BALLAS
(BIELIAUSKAS)
LAISNIUOTAS GRABORIUS

Liūdėsio valandoj kreipkitės pas mus. Patarnavimas bus užtikrintas ir už prieinamą kainą.

Puikiai įrengtos dvi koplyčios duodamos mylimiems pašarvoti dovanai.

660 GRAND STREET BROOKLYN, N. Y.

CHARLES J. ROMAN
(RAMANAUSKAS)

LAIDOTUVIŲ DIREKTORIUS

Liūdėsio valandoje kreipkitės prie manęs dieną ar naktį, greit suteiksime moderniską patarnavimą. Patogiai ir gražiai moderniškai įruošta mūsų šermeninė. Mūsų patarnavimu ir kainomis būsite patenkinti.

1113 Mt. Vernon St.
Philadelphia, Pa.
Telefonas Poplar 4110

Sumner-Hart Liquor Store

132a SUMNER AVE. BROOKLYN, N. Y.

Atsidarė nauja lietuvių likėrių krautuvė.
Ją įsteigė plačiai žinomi brooklyniečiai

K. ir N. KULBOKAI

Jie prisirengę patarnauti lietuviams vynais, degtinėm ir konjakais; Amerikos išdirbimo ir importuotais.

Padėkavonės Dienos ir Kalėdų šventėms puikiausią pasirinkimą rasite pas K. IR N. KULBOKUS

PRISTATOME Į NAMUS.

Telefonas EVergreen 8-7047. Lic. No. L1030

VIENINTĖLĖ LIETUVIŲ RAKANDŲ KRAUTUVĖ

FURNITURE

409 ir 417 Grand Street, Brooklyn, N. Y.
Tel. EVergreen 7-8451

IŠDIRBĖJAI IR PARDAVĖJAI
GERIAUSIOS RŪŠIES RAKANDŲ

Ateikite pasižiūrėti mūsų parduodamus rakandus ir palyginkite kainas su kitomis krautuvėmis.

Duodame ant lengvų išmokėjimų be jokių nuošimčių

JŪS NIEKUR NEGAUSITE PIGIAU
Kaip Petraičių Krautuvėse
M. PETRAITIENĖ IR SŪNAI

Jūs mokėsite už rakandus, o ne už išrėdymą

New Yorko ir Apielinkės Žinios

Šį Sekmadienį Bus Ta Didžioji Dienraščio Laisvės Diena

Šis sekmadienis brooklyniečiams ir apylinkių lietuviams bus didžioji metinių iškilmių diena, nes tai yra dienraščio "Laisvės" dalininkų suvažiavimo ir bankietų diena.

Suvažiavimas, bankietas su dainų programa ir šokiai įvyks Grand Paradise salėse, 318 Grand St., Brooklyne.

Suvažiaviman, kaip ir į bankietą ir šokius, kviečiami ir svečiai. "Laisvė" yra visuomenės palaikomas, visuomenei tarnaująs dienraštis, tad ir jos reikalai yra visuomenei atviri, į jos suvažiavimus kas metai susirenka ne vien tik šėrininkai, kurie svarsto ir sprendžia dienraščio reikalus, bet susirenka to sprendimo pasiklausyti ir skaitytojai—rėmėjai, kurie dėl vienos ar kitos priežasties nėra šėrininkais.

Bankietai, kaip žinia, kas metai yra lankomi visokių pažiūrų žmonių—brooklyniečių ir iš apylinkių.

Iškilmės Prasidės:

Kaip minėta, viskas bus Grand Paradise salėje.

Suvažiavimas prasidės 10 val. ryto ir tęsis iki prievakarių.

Vakarienė — lygiai 6 val. vakaro.

Šokiai 7-tą ir tęsis per visą vakarą, kadangi bankietui yra paimta dvi salės. Bankietui bilietai $1.50, kuriuos prašome įsigyti iš anksto. Vien tik šokiams 50c. (įskaitant taksus).

Visi brooklyniečiai kviečiami atsilankyti, pasimatyti ir pasilinksminti su skaitlingais tolimais ir vietiniais svečiais dienraščio "Laisvės" bankiete šį sekmadienį, vasario 1-mos vakarą, Grand Paradise salėse.

Maspeth, L. I.

Mūs draugas Šmagorius labai serga, turi didelį šaltį, negali kalbėt. Aš, užgirdęs, kad mūsų draugas yra sergantis, jį aplankiau. Patariu ir kitiems draugams aplankyti. Gyvena po numeriu 70-48 Link Court.

-:- -:- -:-

Namų savininkai turėjom ekstra susirinkimą sausio 22 d., Liet. Am. Piliečių Kliubo salėje. Išrinkta valdyba—ta pati: pirmininku adv. S. Briedis, vice-pirm. V. Karlonas, finansų rašt. J. Benediktas, kasininku S. Šaučiulis, prot. rašt. S. Kleizienė, tvarkos vedėju O. Kalvaitienė.

-:- -:- -:-

Abi kuopos — LLD ir LDS—rengiam vaidinimą arba teatrą sekmadienį, 8 d. vasario (Feb.), 61-60 56 Road, New National Hall, Maspethe. Pradžia 4-tą val. po pietų. Šokiai po perstatymui. Įžanga 55 centai su taksais.

Rengėjai kviečiam aplinkinius draugus ir drauges, taip pat ir iš toliau atsilankyt į mūsų puikų parengimą.

Kores. **V. Karlonas.**

Newjersiečiai Brooklyne

Sekmadienį, sausio 25 d., Grand Paradise salėje, New Jersey's Lietuvių Radijo Valandos meninės jėgos davė gražų koncertą. Dainavo vyrų ir moterų grupės (chorai) po keletą dainų atskirai ir keletą dainavo bendrai, vadovaujant V. Žukui.

Dainininkas Višniauskas ir dainininkė p. Bičkauskienė keliuos išstojimuose dainavo pavieniai (solo) ir duetus.

Programos dalyviai rūpestingai buvo prisiruošę ir gražiai klausovus palinksmino populiarėmis lietuvių dainelėmis, kurių dauguma sukurtos pačių mūs kaimynų jersiečių—muz. Vlado Žuko ir J. Ratkaus.

Labai malonaus įspūdžio darė Simelevičių šeimos trio, —tėvas, dukra ir sūnus. Jų švelnus dainavimas išsaukė publikoje šilto jiems dėkingumo.

Publikos buvo pilna Grand Paradise didžiulė salė.

Rep.

LANKĖSI "LAISVĖJE"

Pasinaudodami ekskursija, sekmadienį lankėsi Brooklyne ir New Yorke B. Marcinionis ir Ch. Stankevičius iš Waterbury, Conn. B. Marcinionis užsimokėjo "Laisvės" pren. metams $6 ir paaukavo $1 bazarui. Nori pamatyti Sov. pagamintus krutamus paveikslus —"Mergina iš Leningrado" ir pasivečiavę grįš namo.

Naujas Komisionierius

Majoras LaGuardia paskyrė Daniel P. Woolley naują turgaviečių komisionieriumi vietoj W. F. Morgan, Jr., kuris rezignavo susipykus su majoru dėl paskyrimo pagelbininkų.

Visiems Svarbu Būti Šiame Masiniame Mitinge

Dėlko jums svarbu dalyvauti lietuvių organizacijų bendrai ruošiamame masiniame mitinge šio penktadienio vakarą, sausio 30-tą, Grand Paradise Ballroom, 318 Grand St., trumpai, bet aiškiai pasakoma paties Lietuvių Komiteto Amerikai Ginti atsišaukime. Jame sakoma:

Lietuviai Amerikiečiai! Lietuvių Organizacijų Nariai! Mūsų kraštas jau kare! Mūsų krašto valdžia atsišaukia į visus stoti darban apginti šalį ir laimėti karą prieš žmonijos priešus, Japonų, Italų, ir Vokiečių nacius ir fašistus. Atsilankykite į šį mitingą ir išgirskite, kaip jūs, kaipo narys savo organizacijos, galėsite prisidėti prie apgynimo savo šalies, tuo pačiu kartu prie išlaisvinimo ir Lietuvos. Šis mitingas kaip tiktai dėl to ir šaukiamas. Sužinokite, kaip apsisaugoti nuo priešo, kuris jau dabar skandina mūsų krašto laivus New Yorko pakraštyje.

Visų tų organizacijų, (kurios dalyvavo Lietuvių Konferencijoj lapkr. 30 d.) nariai prašomi dalyvauti ir atsivesti savo draugus, kaimynus ir šeimos narius.

Greta svarbos, mitingas bus labai įdomus. Jame kalbės lietuvių paskilbę kalbėtojai Dr. J. J. Kaškiaučius ir D. M. Šolomskas, taipgi trumpas kalbas šalies gynimo ir civilinių apsaugos reikalais pasakys žymūs visuomenininkai amerikonai, gerb. Bernard Austin, N. Y. Valstijos Assemblio narys; Herman Sternstein iš J. V. Darbo Departmento, taipgi Raudonojo Kryžiaus atstovas.

Dainuos Aido Choras, vadovaujant Aldonai Žilinskaitei, ir Biruta Ramoškaitė, salistė.

Pradžia 8 val. vak. Įžanga nemokama.

Bacevičius Carnegie Hall

Įvertindamas prof. Bacevičiaus aukštus atsiekimus muzikoje ir jausdamasis, kad negalėsiu dalyvauti jo koncerte Carnegie Hall, vasario 11 d., pasiunčiau jam čekutį ($4.40), prašydamas, kad pasiųstų porą bilietų mano asmeniniams draugams brooklyniečiams.

Gi draugams parašiau sekamai:

Nežinau ar jums teko girdėti prof. Bacevičių skambinant pianą, bet jei ir teko, tai nenusivilsite girdėję ir kitą kartą. Šiame koncerte jis duos naują programą. Iš tikro verta bus paklausyti! Jei taip būtų arčiau ir šeštadienio vakare, tai ir mes nuvyktume. Bet dabar—negalima.

Šį muziko Bacevičiaus koncertą verta atlankyti ne vien dėlto, kad paklausyti skambinant pianą. Reikia žinot, kad taip aukštai prasisiekusio muziko mes neturėjom Amerikos lietuviuose. Užtat mums, kaipo lietuviams, būtų garbė, jei Bacevičius prasiskintų platesnį kelią į Amerikos publiką. O nuo šio koncerto labai daug priklausys jo ateitis. Jei šiame koncerte bus skaitlinga publika, tai Bacevičius gaus kontraktą koncertinei kelionei po visą Ameriką. Bet kad atsiekti to, jis turi iš savo pusės sutraukti bent 1,000 publikos. Žinoma, tai ne lengvos pastangos. Bet žinant tai, kad Bacevičius turi pažangiojoj lietuvių visuomenėj labai daug simpatikų-pritarėjų, ir žinant kiek New Yorko apylinkėj yra galinčių atlankyti jo koncertą, galima tikėtis, kad šios didelės pastangos bus pasiektos.

Prašome ir jumis tarti už Bacevičiaus koncertą gerą žodį visur, raginti savo pažįstamus nuvykti į koncertą!

St. Jasilionis.

Kaip Ištikrųjų Yra Su Demokratų Kliubu?

Patėmijau "Laisvės" pranešimuose skelbimą Lietuvių Demokratų Kliubo susirinkimo, kur sakoma, kad minėtas kliubas persikraustė nuo 416 Hooper St. pas Povilanską. Aš priguliu prie to kliubo jau du metai ir pamatęs tokį pranešimą, pereitą šeštadienį nuėjau kliuban po senu antrašu ant Hooper St. Ten radau apie dešimtį kliubiečių besišnekučiuojant. Paklausus pas kliubiečius, kaip dalykai yra, kad kliubo pirmininkas p. Gagas paskelbė kliubą išsikrausčius kitur, o kliubiečiai vistiek čia sueina, jie man paaiškino, kad tik Gagas "atskilo" nuo kitų narių ir išsikraustė pas Povilanską, bet mes vistiek čia sueiname, kaip ir pirmiau.

Taigi, kaip dabar dalykai yra kliube, man visiek nėlabai aišku.

Kliubietis.

Zablackas Sugrįžo Darban

Pereitą pirmadienį sugrįžo darban "Laisvės" įstaigoje J. Zablackas, išbuvęs arti mėnesį laiko namie dėl sunkios ir labai skausmingos inkstų ligos. Sakėsi jaučiasi neblogai, galėsiąs dirbti savo darbą, jeigu nelaboji liga negrįš.

Dar vis serga Buknys ir Kavaliauskaitė.

Elektristai Remia Karo Pastangas

Pereitą sekmadienį įvykusi New Yorke veikliausių unijistų, United Electrical, Radio and Machine Workers Unijos, CIO, šapų delegatų konferencija pasisakė dėti visas pastangas laimėjimui karo.

Unijistai taipgi priėmė rezoliuciją, kuria prašo prezidento Roosevelto ir generalio prokuroro Francis Biddle išlaisvinti priešfašistų vadą Browderį.

Apie Darbininkų Vieningumą

Julius Emspak, unijos finansų sekretorius ir prezidento Roosevelto neseniai sudarytos Darbo Pergalės Tarybos narys, kalbėdamas konferencijai apie darbininkų vieningumą pareiškė, jog kėlimas organizacinės AFL su CIO unijų vienybės klausimo dabar "tik sutrukdytų" davimą visų jėgų karui reikmenų gamybai, kas būtinai reikalinga laimėjimui karo.

Tikra darbininkų vienybė, sakė unijos vadas išsidirbs ir sustiprės visų bendrame darbe pagaminti kuo daugiausia ir kuo geriausius karui reikmenis ir visokeriopoj veikloj už pergalę ant fašistinės Ašies ir jos talkininkų.

Sudarė Komitetą Veiklai Tarp Ateivių

New Yorke neseniai įsteigta komitetas veiklai tarp ateivių, amerikoniškai žinomas kaipo Emergency Committee for the Foreign Born and National Defense. Jo vyriausia pareiga rūpintis įtraukti į vieną ar kitą civilinių apsigynimo fazę visus ateivius. Įtraukti ir tuos, kurių tautybės organizacijų nebūtų arba jos neakstintų, nenorėtų ar nesugebėtų norinčius patarnauti Amerikai savo tautybės žmones įtraukti į naudingą šalies gynimo veikla.

Apart kitų veikspnių, komitetas pasiruošęs mobilizuot moteris megst Amerikos kariam ir jūreiviams, taipgi steigti pirmos pagalbos, namie slaugymo ir mitybos klases, kaip tik suregistruos reikiamus skaičius norinčių tokias klases lankyti.

Brooklyne to komiteto skyrius ir mezgimo grupė veikia Int. Institute patalpose, 94 Joralemon St. Valandos nuo 2-4 po piet antradieniais ir ketvirtadieniais.

Sonja Henie ir jos grupė pildys programą Madison Square Gardene šio trečiadienio popietį, Raud. Kryžiaus naudai. Bilietai nuo $1.10 iki $4.40.

Queens prezidentas Burke siūlė moterims bandyt gamint pietus už 12 centų per asmenį. Jis tokius pietus valgęs NYA klasėse ir jam patikę. Gaila, kad jis nepasakė, ar norėtų visada vien tokiais pietumis gyventi.

RANDAVOJIMAI

5 kambariai ant išrandavojimo. Visi kambariai šviesūs, su langais. Yra naujiausios mados combination coal ir gas pečius. Tik vienais laiptais aukštyn. Randa labai tinkama. Privažiavimas labai parankus. Prie City Line. Ant Lefferts Ave. traukinio išlipkite ant Grant Ave. stoties. Antrašas: Bulota, 435 Lincoln Ave., Brooklyn, N. Y. (22-24)

SUSIRINKIMAI

BROOKLYN, N. Y.

Siuvėjų Unijos 54-to skyriaus metinis susirinkimas įvyks sausio 28 d., 7:30 val. vakare, Lietuvių Amerikos Piliečių Kliubo salėje, 280 Union Ave., Brooklyn, N. Y. Susirinkimas bus svarbus, nariai prašomi dalyvauti. — Sekr. (22-23)

PAJIEŠKOJIMAI

Pajieškau savo pusbrolio Frano Garšvos. Jis pareina iš Lapainios, Darsūniškio parapijos, Kruonio valsčiaus, Vilniaus apskričio.

Ir pajieškau giminaičio Bernardo Vareškos. Jis pareina iš Migonių kaimo, Kruonio parapijos ir valsč., Vilniaus apskričio. Prašau pačius atsišaukti, arba kurie žinote apie juos, malonėkite parašyti man arba prisiųskite jiems mano antrašą:

Frank Warkala,
174 Third Street
Elizabeth, N. J.
(21-22)

SULAIKYTA ANT ŠEŠTOS SAVAITĖS
"GIRL FROM LENINGRAD"
Su ZOYA FYODOROVA
Matykite Rusijos kovojančias moteris fronte Sovietų karės slauges dirbančias
Taipgi: Trumpesnės Sovietų Filmos:
"Soviet Women" ir "To the Jews of the World"
Ir: SOVIETŲ KARĖS ŽINIOS
Nuolatiniai nuo 9 val. ryte — 25c. iki 1 val. p. p. šiokioms dienoms
STANLEY THEATRE Seventh Ave., tarp 41—42 Sts., N. Y. (WI-7-9686)
VĖLUS RODYMAS SUBATOM

F. W. Shalins
(Shalinskas)
FUNERAL HOME
84-02 JAMAICA AVE.
Opposite Forest Parkway
WOODHAVEN, N. Y.
Suteikiam garbingas laidotuves
$150
Koplyčias suteikiam nemokamai visose dalyse miesto.
Tel. VIrginia 7-4499

★ LIETUVIŠKA ★
UŽEIGA
Rheingold Extra Dry Alus
Didelis pasirinkimas visokių
VYNŲ ir DEGTINĖS
Importuotų ir Vietinių
Kasdien Turime
KARŠTŲ UŽKANDŽIŲ
JOSEPH ZEIDAT, Sav.
411 Grand St., Brooklyn

LeVANDA
FUNERAL PARLORS
Incorporated
J. LeVanda—E. LeVanda
Tėvas ir Sūnus Levandauskai
UNDERTAKER
337 UNION AVENUE
Brooklyn, N. Y.
Tel. STagg 2-0783
NIGHT—HAvemeyer 8-1158

Dr. J. J. Kaškiaučius
Telefonas: HUmboldt 2-7964
530 SUMMER AVE.
Arti Chester Avenue
NEWARK, N. J.
VALANDOS: 2-4 ir 6-8
Nėra valandų sekmadieniais.

LORIMER RESTAURACIJA
ANTANAS BARZDA, Savininkas
417 LORIMER ST. "Laisvės" Name BROOKLYN
Geriausios Rūšies
VALGIAI
Gaminami Europiško ir Amerikoniško Stiliaus.

Puikūs lietuviško namų darbo kilbasai ir kepta paršiena.
Gaspadoriškai nuvirti kopūstai ir barščiai.
ATDARA NUO ANKSTI RYTO IKI VĖLAI VAKARO
Penktadieniais ir šeštadieniais atdara per naktį
Visada yra pasirinkimas pieniškų valgių ir daržovių — virtų ir žalių.

Clement Vokietaitis
LIETUVIS ADVOKATAS
66 COURT STREET
Brooklyn, N. Y.
Tel. TRiangle 5-3622
168 GRAND STREET
Brooklyn, N. Y.
Tel. EVergreen 8-7179

GREEN STAR BAR & GRILL
LIETUVIŠKAS KABARETAS
★★★★★★★★★★★★★★★★★★
Kas nori gražiai laiką praleisti, pasilinksminti ir pasišokti, užeina pas "Green Star Bar and Grill", nes žino, kad visados bus patenkinti.
Linksma Parė Kiekvieną Šeštadienį!
TURIME GEROS DEGTINĖS IR VYNŲ
Ateikite pasimatyti su Giviais

Štai adresas:
Geriausias Alus Brooklyne
459 Grand St.
Skersai nuo Republic Teatro
BROOKLYN, N. Y.
Tel. EV. 4-8698

"LAISVĖS" BAZARAS
Artinasi "Laisvės" Bazaras. Laukiame dovanų.
Tikimės šiemet daugiau ir stambesnių dovanų, negu kitais metais.
Šiemet Labiau Reikalinga Dienraščiui Parama
Viskam brangstant, dienraščiui darosi sunkiau finansiniai. Labiau, negu bent kada, turime rūpintis finansine pagelba.
BAZARAS BUS
Vasario-February
20, 21, 22 ir 23
Central Palace Salėje
18 Manhattan Avenue,
Brooklyn, N. Y.

'LAISVĖS' METINIS
BANKIETAS
Dienraščio "Laisvės" suvažiavimas ir metinis Bankietas įvyks sekmadienį
Vasario 1 February
Tuojau įsigykite bilietus, nes jau labai trumpas laikas
ĮŽANGA $1.50 Asmeniui
"Laisvės" Bendrovės suvažiavimas prasidės 10 valandą ryto
Bankietas prasidės 6-tą valandą vakare.
GRAND PARADISE HALL
318 Grand Street, Brooklyn, N. Y.
ŠOKIAMS GROS GERA ORKESTRA
Šokiai tęsis ir laike vakarienės kitoje svetainėje
VIEN TIK ŠOKIAMS ĮŽANGA 50c.
Įskaitant federalės valdžios taksus

MATEUŠAS SIMONAVIČIUS
GRAŽIAI ĮRENGTA SUSIĖJIMAMS ĮSTAIGA

Vietos ir importuotos degtinės ir vynai, geriausių bravorų alus ir ėlius. Kada būsite Brooklyne, užeikite susipažinti.
Kiekvieną subatą karšta vakarienė. Atskiras kambarys užėjimui su moterimis. Nedėliomis atdaras nuo 1 val. dieną iki vėlai.
426 South 5th St. Brooklyn, N. Y.
Blokas nuo Hewes St. elevelterio stoties Tel. EVergreen 4-9508