AMERIKOS SUBMARINAI KIRTO DIDELĮ SMŪGĮ JAPONŲ LAIVYNUI

KRISLAI

Hitlerio nuostoliai.
Mūsų jaunimo sveikata.
Lucy Parsons.
$100,000 už brošiūros nukopijavimą!
Stambūs balsai.
Sveturgimiai piliečiai.

Rašo **A. BIMBA**

Iš Berne, Šveicarijos, praneša, kad ten oficialiniai nacių rateliai jau pripažįsta, kad Hitleris kare su Sovietais jau neteko 1,500,000 kareivių!

Tai milžiniški nuostoliai! Bet, žinoma, jie smarkiai nedadėti. Hitleris šiame kare neteko daug daugiau.

Kaip ilgai Vokietijos jaunimas duosis Hitleriui skersti?

Klausimų ir Atsakymų skyriuje rasite žymaus anglo Stafford Cripps nuomonę apie Sovietų Sąjungą ir jos dabartinę politiką. Jis atsako į dvidešimt klausimų. Visi labai įdomūs.

Cripps gali dar tapti Anglijos premjeru. Nepasisekimas kare gali Churchillio vadovybę pakirsti.

Per pirmąjį draftą atmesta 200,000 jaunuolių. Jų sveikata taip pašlijus, jog jie armijai netinkami.

Valdžia esanti pasimojusi juos imti savo globon ir jų sveikatą taisyti. Daktarų bilas už jų gydymą valdžia apmokėsianti.

Mūsų nelaimė, kad mes susirūpiname jaunuolių sveikata tik tuomet, kada reikia juos šaukti kariuomenėn. Jaunų žmonių sveikata turėtų būti visuomet valdžios programoje.

Chicagoje gaisre žuvo senutė Lucy Parsons, žmona Albert Parsons, kuris buvo Chicagoje pakartas 1887 metais. Kartu su Parsons buvo pakarti August Spies, Adolph Fischer ir George Engel. Visi jie buvo tų laikų žymiausi Chicagos darbo unijų vadai.

Lucy Parsons mirė sulaukus 83 metus amžiaus, jau beveik netekus regėjimo.

Tai buvo nepaprastos ištvermės, nepaprasto pasiryžimo ir nuoširdumo moteriškė.

Apie ją mūsų draugės moterys turėtų plačiau parašyti.

Beveik tuo pačiu kartu San Francisco mieste mirė Tom Mooney. Vadinasi, netekome dviejų stambių figūrų, su kurių gyvenimu surišti du kovingi darbininkų laikotarpiai: su Lucy Parsons—1886 metų darbininkų kovos už aštuonias darbo valandas; Tom Mooney — 1916 metų darbininkų kova prieš imperialistinį karą.

Ką pasakytumėte, jeigu kas pas jus pareikalautų $100,000 už nukopijavimą mažos brošiūros?

Kaip tik tokią sumą pernai išleido Martin Dies su savo raganų gaudymo komitetu. Dabar jis vėl Kongresą prašo jam paskirti kitą šimtą tūkstančių dolerių.

Pasirodė ve kas: Dies pasigyrė, kad jis surado baisius slaptus dokumentus apie japonų šnipų darbą. Bet kongresmanas Marcantonio parodė, kad Dies pranešimas arba raportas yra tiktai kopija brošiūros, kuri jau seniai buvo išleista Californijoj ir pardavinėjama už 10 centų.

New Yorko miesto CIO unijų tarybos sekretorius Saul Mills reikalauja, kad Earl Browderis būtų paliuosuotas. Ta taryba atstovauja 500,000 darbininkų.

Ferdinand Smith, sekretorius CIO National Maritime Unijos, taip pat pasisakė už Browderio išlaisvinimą.

Mills ir Smith užgyrė Browderio išlaisvinimui šaukiamą kongresą kovo 28 ir 29 dienomis.

Darbo Žmonių Dienraštis
Kaina $6.00 Metams
Užsieniuose $8.00
Brooklyne $6.50
Metams

LAISVĖ

THE LITHUANIAN DAILY

V

No. 58 LAISVĖS ANTRASAS: 427 LORIMER STREET Telefonas STagg 2-3878 Brooklyn, N. Y., Trečiadienis, Kovo (March) 11, 1942 Pavienio Numerio Kaina 3c. Metai XXXII. Dienraščio XXIV.

HITLERININKAI NUŽUDĖ KELIS TUZINUS ŽMONIŲ KAUNE

Nuskandino Japonų Naikintuvą ir Žibalinį Laivą; Sužalojo 4 Karinius Laivus

Oficialiai Amerikos Pranešimai

Washington, kovo 9. — Jungtinių Valstijų laivyno departmentas šiandien išleido tokį pranešimą:

Tolimieji Rytai — Per savaitę užsibaigusią su kovo 6 d. Jungtinių Valstijų submarinai, veikiantieji Tolimųjų Rytų vandenyse, pranešė apie sekamus nuostolius padarytus kariniams japonų laivams:

Nuskandintas vadovaujantis jų naikintuvas.

Nuskandintas vienas stambus žibalinis laivas, tarnavęs kariniams japonų laivams.

Sekami japonų laivai buvo sunkiai sužeisti ir tikrai išmušti iš veikimo:

Vienas priešų lėktuvų išvežiotojas, į kurį pataikyta dviem torpedom.

Vienas šarvuotlaivis, kurin pataikė viena torpeda.

Kitas šarvuotlaivis, kuriam taipgi smogė viena torpeda.

Trečias šarvuotlaivis, kurin pataikė dvi torpedos.

Apie šiuos japonų laivus nebuvo minima jokiuose pirmesniuose oficialiniuose Amerikos pranešimuose.

Java Ginasi, nors Bandung Užimtas

London. — Japonai užėmė Bandungą, laikinąją sostinę Rytinės Holandų Indijos, saloje Javoje.

JAPONŲ PASIGYRIMAS UŽGINČIJAMAS

Japonų komanda pasigarsino, kad japonams besąlyginiai pasidavę 93,000 holandų ir 5,000 anglų ir amerikiečių kariuomenės prie Bandungo ir Surabayos, talkininkų laivynų stovyklos, rytiniame gale salos Javos.

Holandų vyriausybė Londone griežtai užginčijo japonų skelbimą, kad jiem "pasidavė" didžioji dauguma holandų, amerikiečių ir anglų kariuomenės saloje Javoje.

Aukštieji holandų valdininkai Londone pareiškė, kad "Java iki mirties kovos prieš japonus ne tik šioje saloje, bet ir visur kitur" Rytinėje Holandų Indijoje.

Gal tik tulose atskirose vietose holandai ir talkininkai pasidavė, kur neliko jokios vilties apsiginti, kaip sako tie valdininkai.

Melbourne, Australija.—Japonai atsiuntė dar 50,000 savo kariuomenės į salą Javą, Rytinėje Holandų Indijoje. Trūksta ten orlaivių gintis nuo japonų.

Pradžioje balandžio mėnesio Aukščiausias Teismas svarstys garsiąją William Schneidermano bylą. Už tai, kad jis komunistas, reakcionieriai užsispyrė atimti iš jo pilietybę.

Visi ateiviai piliečiai susirūpinę šita byla. Schneidermaną gins Wendell Willkie ir kiti žymiausi Amerikos advokatai.

Debso Gynėjas Gina Ir E. Browderį

New York. — Vienas iš Amerikos Socialistų Partijos kūrėjų, plačiai žinomas darbininkų advokatas Seymour Stedman taipgi prisidėjo prie sąrašo tų, kurie šaukia Nacionalį Kongresą Browderiui Išlaisvint. Tas kongresas įvyks New Yorke kovo 28-29 d.

Seymour Stedman buvo Socialistų Partijos kandidatas į Jung. Valst. vice-prezidentus 1920 m., kuomet garsusis Eugene Debs buvo tos partijos kandidatas į prezidentus.

Tai Stedman ir teisme gynė Debsą 1917 metais politinėje byloje. Debs buvo įkalintas tame pačiame kalėjime, kur dabar yra Earl Browder, Komunistų Partijos generalis sekretorius, nusteistas ketverius metus kalėti už techniškas smulkmenas jo pasporte.

Stedman, dabar gyvenąs Chicagoj, jau 50 metų kai kovoja už pilietines laisves.

London, kovo 10.—Po to, kai japonai užėmė anglų kolonija Hong Kongą, jie, sučiupę 50 Anglijos kareivių ir oficierių, surišo šiem rankas ir kojas ir durtuvais nužudė visus tuos anglus.

Java, kovo 10.—Holandų oficieriai patvirtino pranešimus, kad jie siūlė japonams pertraukt karo veiksmus saloje Javoje iš abiejų pusių, idant sustabdyt japonus nuo žudymo moterų ir kūdikių.

Atėmus Sovietam geležinkelio liniją į Viazmą, pasidarė dar pavojingesnė nacių padėtis Rževo "kišeniuje."

Dar Pirmą Kartą Naciai Oficialiai Pripažino, kad Jie Masiniai Žudo Lietuvius

Stockholm, Šved, kovo 10. — Naciai šią savaitę nužudė Kaune 42 žmones, kaip kad pranešė hitlerininkų laikraštis "Deutsche Zeitung fuer das Ostland" (Vokiečių Laikraštis Ostlandui).

Tai dar pirmą kartą nacių valdžia paskelbė savo oficialų pranešimą, kad jie daugmeniškai mirčia baudžia Lietuvos gyventojus.

Tuos 42 nužudytus žmones hitlerniečiai kaltino už darymą sabotažo veiksmų prieš nacius Lietuvoje.

Jungtinių Valstijų Jėgos Ruošiamos Ofensyvai prieš Japoniją

Washington. — Jungtinės Valstijos atsiunčia daugius savo kariuomenės, bombinių orlaivių ir laivyno jėgų į dar liekamas Jungtinėm Tautom pozicijas Pietiniai-Vakariniame Pacifiko vandenyne. Ten Amerika su savo talkininkais rengiasi pradėt ofensyvą prieš japonus.

Kur tos amerikinės jėgos atplaukė ar plaukia, to dar negalima viešai skelbti; bet, suprantama, kad Australija yra viena iš tokių vietų.

Priešų Pranešimai apie Burmą ir Indiją

Japonų radijas skelbė, kad jų submarinai pasirodė ties Bombay, Indijos didmiesčiu, prie Arabijos Jūros. — Niekas kitas nepatvirtina šio priešų pranešimo.

Berlyno radijas paskelbė japonų komandos pranešimą, kad japonų laivyno jėgos, girdi, nuskandino 52 talkininkų laivus, 210,000 tonų, Indijos Vandenyne ir Rytinės Holandų Indijos vandenyse per savaitę nuo kovo 1 iki 8 d. — Šis fašistų pranešimas taipgi niekėno nepatvirtintas.

NACIAI NUŽUDĖ 20 NEKALTŲ ĮKAITŲ

Vichy, Francija. — Pranešama, kad naciai Paryžiuje nužudė 20 nekaltų imtinių-įkaitų, paimtų iš koncentracijos stovyklų, už tai, jog kokię tai kiti žmonės nužudė vieną vokiečių sargybos kareivį.

Amerikiečiai Išsigelbėjo iš Javos

Saloje Javoje, Rytinėje Holandų Indijoje, iki šiol buvo tik 600 amerikiečių karių iš viso, ir tiem patiem pasisekė pabėgti, nors japonai pasakojo, būk užkirtę visus kelius pasišalinimo iš Javos.

Washingtone Svarstoma Įsiveržimas prieš Nacius Europoje

Washington. — Prezidentas Rooseveltas, generolas Marshall, Amerikos armijos štabo galva, anglų - kanadiečių generolas McNaughton ir kiti aukšti karininkai svarstė planus ofensyvai ir įsiveržimui prieš nacius Europoje. Nes vien tik apsigynimo veiksmais negalima būtų sumušt fašistų Ašį.

Žuvo 125,000 Nacių Staroje Russoje

London, kovo 10. — Teigiama, kad Sovietai sunaikino jau pusę vokiečių armijos apsuptos srityje Staraja Russos; tai būtų 125,000 karių.

Sunaikino Vokiečių Sandėlius Smolenske

London, kovo 10. — Sovietiniai partizanai įsiveržė į Smolenską ir sudegino vokiečių sandėlius maisto, drabužių, ginklų ir amunicijos.

Admir. King Paskirtas Vyriausiu Amerikos Laivyno Komandierium

Washington. — Jungtinių Valstijų laivyno sekretorius Frank Knox paskyrė admirolą Ernestą J. Kingą vyriausiu laivyno komandierium visuose kariniuose veiksmuose.

Iki šiol buvęs galva laivyno veiksmų admirolas Harold R. Stark tapo paskirtas komandierium Jungtinių Valstijų laivyno jėgų veikiančių Europiniuose vandenyse. Stark vyks į Londoną ir ten užims vietą vice-admirolo Roberto L. Ghormley, kuris grįš Amerikon.

Berlin. — 90.000 tūkstančių raudonarmiečiu atakuoja vokiečius 50 mylių fronte tarp Taganrogo ir Stalino, kaip praneša Berlyno radijas.

Vokiečiams Gręsia Nauja Didelė Kilpa Sovietiniam Fronte

Maskva. — Verda kruvini mūšiai tarp rusų ir vokiečių, namas nuo namo, gatvė nuo gatvės, viename svarbiame mieste, 125 mylios į vakarų šiaurius nuo Maskvos. — Spėjama, jog tas miestas tai Ržev, rytiniame smailgalyje siauro kylio, kuriame Sovietai atakuoja vokiečius taipgi iš šiaurinio ir pietinio šonų, grumodami atkirst nacius tame "kišeniuje," ir visomis pusėmis apsupt juos panašiai, kaip srityje Staraja Russa.

Iš karinių Sovietų šaltinių girdėta, jog greitu laiku galima laukti "svarbių pasisekimų" Kalinino fronte, kur raudonarmiečiai mažu-pamažu, bet tikrai grūda vokiečius laukan iš vieno svarbaus miesto.

Sovietinė kariuomenė pietiniai vakariniame fronte sudaužė atkaklų vokiečių pasipriešinimą ir užėmė miestelį "P." Naciai paliko 700 užmuštų saviškių.

Raudonarmiečiai atkariavo dar 19 apgyventų vietų ir pagrobė daug priešų ginklų, amunicijos ir kitų reikmenų.

Toliau į pietus, Viazmos-Smolensko srityje, vokiečiai kietai priešinasi rusams, žygiuojantiem į vakarus nuo savo atgriebto miesto Juchnovo.

SUNAIKINTAS VISAS NACIŲ PULKAS

Pasmarkėjo karo veiksmai Ukrainoje, kur Sovietai sunaikino 168-tą pulką vokiečių artilerijos. Jie sudaužė bei pagrobė visas to pulko kanuoles. Žymi dalis jo kareivių pasidavė; visi kiti liko užmušti.

Maskvos radijas pranešė, kad tapo sulaužytas atkaklus vokiečių pasipriešinimas Charkovo apygardoj ir kad maršalo Simo Timošenko raudonarmiečiai nuolat žygiuoja pirmyn.

Tas pats radijas sako, kad rusai, atakuodami stiprią fašistų poziciją Krime, suėmė 500 priešų kariuomenės ir pagrobė dvi jų radijo stotis ir daug kitų reikmenų.

Australija Rengiasi Atmušt Japonus

Canberra, Australija. — Japonų orlaiviai smarkiai bombardavo uostą Port Moresby pietiniai-rytinėje dalyje salos New Guinea, priklausančios Australijai. Priešų laivai iškėlė daugiau savo kariuomenės į Lae ir Salamaua.

Kadangi kita Australijos sala, New Britain jau japonų rankose, tai jie valdo svarbius praplaukimo sąsiaurius Dampier ir Vitiaz, tarp tų dviejų salų.

Nužiūrima, kad iš tu pozicijų japonai ruošiasi užpult pačią Australiją, Anglijos pusiau-koloniją.

NAIKINS VISKĄ, KAD NETEKTŲ JAPONAM

Melbourne, Australija, kovo 10. — Australų valdžia daro pasiruošimus sunaikint įvairią viešą ir privačią nuosavybę tose Australijos vietose, kur veržtųsi japonai. Australai ten sprogdintų, ardytu ir degintų orlaivių stovyklas, geležinkelius, vieškelius, kasvklas, vandentiekius, įvairius triobėsius, naikintų maisto išteklius ir skerstų gyvulius, kad nieko japonam neliktų.

Numatoma, kad japonai taipgi planuoja briautis ir į Naująją Zelandija, kita Anglijos pusiau - kolonija. Nes japonai žino, kad Jung-

(Tąsa ant 6-to pusl.)

Japonai Užkariavo Rangooną, Burmoj

New Delhi, Indija. — Japonai užėmė Rangooną, sostamiestį Burmos, anglų kolonijos. Anglų komanda kovo 9 d. pranešė, kad jie ištraukė savo kariuomenę iš Rangoono.

Tas miestas žymia dalim sunaikintas per bombardavimus iš oro ir per gaisrus, kurie dar tebepleška Rangoone.

Rangoono uostas buvo vartais, per kuriuos Amerika ir Anglija gabeno Chinijai karo reikmenis. Iš Rangoono tie reikmenys buvo Burmos Keliu pervežami chinam prieš japonus.

Įžiūrima, kad japonai dabar briausis per pietinė Burmos dalį linkui Indijos, turtingiausios ir didžiausios anglų kolonijos.

Pranešama, kad anglų kariuomenė pasitraukė į šiaurius linkui Tharrawaddy ir Letpadan, 60 ir 75 mylios nuo geležinkelio, kuriuom Rangoon jungiasi su Prome.

Pereitą savaitę amerikiečiai ir anglai ištraukė savo oro jėgas iš pietiniai - vakarinės Burmos; tai todėl, kad japonų bombininkai gręsė tu amerikiečių ir anglų orlaivių stovykloms.

Maskva, kovo 10. — Sovietai atgriebė dar vieną svarbų miestelį Smolensko srityje.

LAISVĖ

LITHUANIAN DAILY, PUBLISHED BY
The Laisve, Inc.
Every day except Sunday
Established April 5, 1911
427 LORIMER STREET, BROOKLYN, NEW YORK
Tel. STagg 2-3878

President Jos. Weiss
Secretary Treasurer J. Gasiunas
Editor Roy Mizara

SUBSCRIPTION RATES:

United States, per year	$6.00
United States, six months	$3.25
Brooklyn, N. Y., per year	$6.50
Brooklyn, N. Y., six months	$3.50
Foreign countries, per year	$8.00
Foreign countries, six months	$4.00
Canada and Brazil, per year	$6.00
Canada and Brazil, six months	$3.25

Entered as second class matter March 11, 1924, at the Post Office at Brooklyn, N. Y., under the Act of March 3, 1879

Karas Įžengė į Naują Fazę

Pasaulinis karas, už kurį atsako Vokietijos naciai, Japonijos ir Italijos fašistai ir jų talkininkai, įžengė į naują fazę. Du sprendžiamieji dalykai.

Vienas, Raudonoji Armija nesulaikomai veda ofensyvą jau virš trys mėnesiai laiko. Raudonosios Armijos pasekminga ofensyva rodo, kad Hitlerio jėgos gali būti 1942 metais sunaikintos, jeigu tinkamai veiks Anglijos ir Amerikos karo jėgos. O sunaikinus vyriausias Ašies jėgas, nesunku bus pergalingai laimėti karas ir kituose frontuose.

Antras svarbus karo požymis yra tas, tai Apvienytų Tautų nepasisekimai Tolimuose Rytuose. Singaporo netekimas atvedė prie rimtų pakeitimų Anglijos valdžioj ir Jungtinių Valstijų karo prisiruošimo srityj. Tolimųjų Rytų įvykiai aiškiausiai parodo, kad Apvienytoms Tautoms reikalingas greitas pakeitimas jų santikių su kolonijų gyventojais. Anglijoj labai teisingai ministeris Stafford Cripps reikalauja naujo atsinešimo linkui milžiniškos Indijos ir kovos prieš munichierius, kurie vis kenkia karo laimėjimui. Sekmingam karo laimėjimui 1942 metais yra būtinai reikalingas antras frontas prieš Ašies vyriausias jėgas Europoj.

Kas gi įvyko pas mus po netekimo Singaporo? Mūsų šalies vyriausybė padarė labai rimtų žygių gamybos srityj, paskiriant Nelson karo gamybos vadu. Amerika turi milžinišką industriją ir dešimtis milionų išlavintų darbininkų, kurie gali aprūpinti Amerikos ir jos talkininkų armijas reikalingais ginklais ir amunicija. Prezidentas Rooseveltas pastatė prieš mus uždavinius pagaminti reikalingą kiekį karo orlaivių, tankų, kanuolių, laivų ir amunicijos. Armijos vyriausias vadas generolas Marshall reikalauja iš Amerikos ir Anglijos armijų ofensyvos žygių Europoj, kad Apvienytos Tautos galėtų karą laimėti.

Kada šie žygiai daroma iš valdžios ir komandos pusės, tai mes matome padidintą veikimą "apyserių," kurie nori pakenkti Amerikos karo laimėjimui. Tenka atžymėti, kad ir iš darbo žmonių nėra užtektinai reikalingo veikimo prieš "apyserius," tuos tikruosius kenkėjus karo laimėjimui.

Juozas Stalinas, Sovietų Sąjungos valdžios pirmininkas, savo Dienos Įsakyme Armijai ir liaudžiai aiškiai pabrėžė Sovietų Sąjungos kietą ir griežtą nusistatymą duoti sprendžiamąjį smūgį hitlerizmui 1942 metais ir kartu daro spaudimą į talkininkus, kad jie šioj kovoj atliktų savo pareigas. Tą griežtą Sovietų Sąjungos nusistatymą ir galimybę parodo Stalino Dienos Įsakymas Armijai ir Sovietų Sąjungos iškelti obalsiai laike lapkričio 7 dienos, Revoliucijos sukaktuvių minėjimo. Mes negalime nematyti, kad Sovietų Sąjungos vyriausybė ir karo komanda labai yra susirūpinus jos talkininkų karo frontais ir nepasisekimais ir nepasitenkinus karo vedimo būdais ir karo reikmenų gamyba.

Mes žinome, kad mūsų šalis turi galingą industriją ir neišsemiamas darbininkų jėgas, bet mūsų gamyba nėra paleista pilnai darban. Sekmingam nugalėjimui "apyserių" reikalinga įtraukti darbininkų atstovus į įvairius gamybos komitetus ir reikia paruošti mases, kad būsimuose rinkimuose nugalėjus tuos šalies kenkėjus.

Suprantant tą, kad Hitlerio jėgos gali būti sumuštos 1942 metais, to atsiekimui yra reikalinga: (1) Kad Anglijos ir Amerikos karo jėgoms pereiti nuo apsigynimo į užpuolimą, kaip padarė Raudonoji Armija. Mes matome šioj srityj vystomus mūsų vyriausybės žygius, bet jie vystomi perlėtai. (2) Turi būti atsiektas pilniausias vieningumas ir pasitikėjimas tarpe visų 26-šių Apvienytų Tautų, kurios pasirašė kariavimo sutartį. (3) Reikalingas griežtas pakeitimas atsinešime į kolonijų gyventojus, ką aiškiausiai rodo Tolimųjų Rytų karo įvykiai.

Karo vystymosi eisena rodo, kad jeigu Apvienytos Tautos nesubrus veikti greitai ir energingai, vieningai ir užpuolančiai, tai Vokietijos naciai ir Italijos fašistai pavasarį išvystys nauja ofensyvą **Artimųjų Rytų srityje.** Taip pat įvykiai rodo, kad Japonijos imperialistai, pasigėrę savo pergalėmis Malajaus Pussalyje ir Rytinės Indijos srityje, ruošiasi padaryti užpuolimą ant Sovietų Sąjungos Pamario ir Sibiro sričių.

Iš to, kas viršui yra pasakyta, darosi aišku, kad greitas ir vieningas Apvienytų Tautų veikimas yra reikalingas, kad pastojus kelią Japonijos, Vokietijos, Italijos ir jų talkininkų žygiams pavergimui kitų kraštų. Ir tuo pat reikalingas mobilizavimas visų darbo žmonių jėgų industrijoj ir abelname veikime prieš Ašies agresorius.

Tebeskelbia Nacių Propagandą

"Draugo" No. 57-tam telpa tūlo "P. T." sekama Vokietijos fašistų propaganda:

"Amerikos lietuvių spauda praneša, kad Kaune sudaryta lavonų atpažinimo komisija. Jos sudarymas pasirodė gyvas reikalas, nes visoj Lietuvoj randama daug nužudytų ir visur pakastų žmonių. Tai bolševikų aukos."

Kiekvienas sąmoningas žmogus, kiekvienas sąžiniškas Amerikos draugas, kiekvienas hitlerizmo priešas supranta, kad čia yra banditiškų Vokietijos nacių melas ir propaganda prieš Sovietų Sąjungą.

Pagal šį "Draugo" raštą, išeina, kad bolševikai, tai yra, buvusi Lietuvos Tarybų valdžia, šaudė visur žmones ir juos pakasė "kalėjimų kiemuose, laukuose, miškuose," o dabar štai atėjo išvaduotojai naciai, Hitlerio fašistai ir jie ne tik nieko lietuviams nedaro, bet net komisiją sudarė, kad atkasti ir atpažinti "bolševikų aukas."

Kas gi tai, jeigu ne bjaurus nacių melas? Juk naciai tūkstančiais žudo Ukrainos, Baltarusijos, Lietuvos, Latvijos, Jugoslavijos, Francijos ir kitų pavergtų kraštų žmones, bet "Draugas" tas žinias, tą nacių žvėriškumą paslepia. Anais laikais "Draugas" įtalpino paveikslą iš anglų spaudos, kur buvo pakarti **penki** Sovietų piliečiai, tai parašė, kad būk tik **vienas** pakartas, kad sumažinus nacių žvėriškumą.

Kiekvienas sąmoningas žmogus žino, kad Amerikos spaudoj jau daug kartų buvo faktų, kaip naciai bjauriai terioja Lietuvos žmones. Naciai atima nuo lietuvių duoną, pieną, mėsą, javus. Jie išveža nuo 18-kos metų jaunuolius ir vyrus į Vokietiją karo darbams. Jie atima nuo lietuvių žemes, o lietuvius paverčia nacių vergais. Bet apie tai "Draugas" nerašo, jis, priešingai, tatai užtyli. Jis talpina nacių melus prieš Sovietų Sąjungą, prieš Lietuvos liaudies Tarybų valdžią.

Kodėl naciams reikalinga vesti propagandą prieš Sovietų Sąjungą? Todėl, kad Sovietų Sąjungos armija kriušina nacių armiją, varo ją atgal ir neužilgo išvarys ir iš Lietuvos. Todėl naciai skleidžia prieš Sovietus melus, o Amerikoj "Draugas" tuos nacių melus platina.

Vėliausia Maksimo Litvinovo, SSSR. ambasadoriaus Amerikai fotografija, kuri buvo nutraukta jam sakant kalbą Waldorf Astoria viešbutyje, New Yorke.

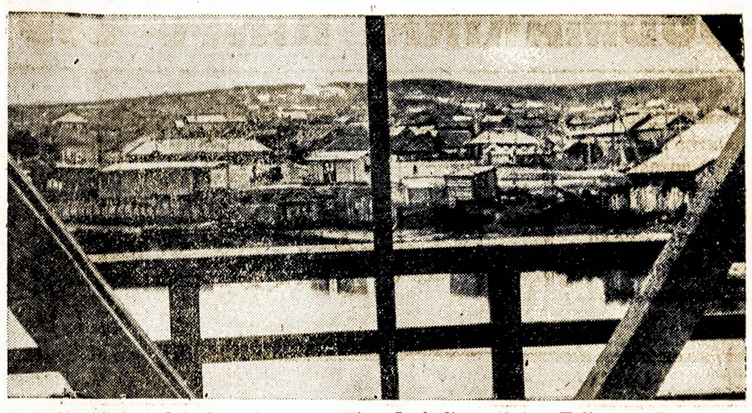

Vaizdas Aleksandrovsko miesto, esančio Sachalino saloje, Tolimuose Rytuose. Šiame mieste, sako tūli stebėtojai, susiduria Sovietų-Japonų interesai . . .

Pilietis A ir Pilietis B

Aštuoniems Milijonams Gerų Amerikiečių Grūmoja Būti Nužiūrimais, Jeigu Tam Tikras Bilius, Įneštas Jungtinių Valstijų Kongresan Ir Jau Priimtas Atstovų Buto, Taptų Įstatymu.

Rašo **Adv. A. UNGER**

(Pabaiga)

Patrijotizmą galima spręsti tik patrijotiniais darbais, o ne gimimo vieta. Neseniai Brooklyne Federaliam Teisme teisiamų nacių agentų surašas parodo, kad lygiai pusė jų buvo ateiviai, o kita pusė čiagimiai. Viso jų buvo dvidešimts. Vienok visi jie susilaukė, kaip ir buvo tikėtasi, to paties likimo.

Šita byla aiškiai atsako kongresmanui Dicksteinui ir kitiems, kurie yra susirūpinę, kad prasikaltę naturalizuoti piliečiai gali išsisukti nenubausti. Kriminalis Įstatymas, kuris apima lygiai čiagimius piliečius, naturalizuotus piliečius ir nepiliečius, atsako į visus klausimus. O jeigu šis įstatymas nebūtų pakankamas, tai ten ir reikia jieškoti išeities, o ne darkyti pamatinį konstitucinį pilietybės statutą. Nubaudimas dvidešimties metų kalėjimu, kaip buvo padaryta su nacių šnipais Brooklyne, yra tinkama metoda apsidirbimui su kriminalistais, nes tas tų kriminalistų elgėsis yra tolygus ištikimybei svetimai valdžiai. Reikia atminti ir tai, kad visi tie kaltininkai, kaip ateiviai, taip čiagimiai, lygai neteko brangių pilietinių teisių.

Tačiau jeigu Section 8 taptų įstatymu ir pradėtų veikti, tai ne tik kad nekalti žmonės būtų aukomis, tai yra, nukentėtų, bet aklieji galėtų demoralizuoti teismus vienos arba kitos rūšies apsigynimu. Jie galėtų sveikai argumentuoti, kad šis įstatymas yra prieškonstitucijinis, nes jis apriboja žodžio ir spaudos laisvę, basudamas žmones už "išsireikimus žodžiu ir raštu." Jie galėtų tvirtinti, kad tasai įstatymas neaiškus ir netikras, ir kad joks žmogus tik iš pasiskaitymo negali žinoti, kas yra leistina ir kas iš tiesų yra "politinė ištikimybė." Kai šiandien Amerikos žmonės gina savo civilines laisves prieš hitlerizmą, mūsų Kongresas turi budėti, arba, kitaip, jis gali suteikti priešo agentams progą pasislėpti už tų civilinių laisvių nugaros.

Nacionalės Advokatų Gildijos išleistas memorandumas nurodo sekamą: Jeigu šito pataisymo (Section 8) tikslas yra pasiekti tuos žmones, kurie tapo piliečiais pažadėdami savo ištikimybę Jungtinėms Valstijoms, bet iš tiesų pasiliko ištikimais užsienio valdžiai, tai dabartinis įstatymas (Nationality Law) pilnai šį reikalą išriša, nes jis suteikia Teisingumo Departmentui galią tokią pilietybę panaikinti, kaipo išgautą apgavingu būdu.

O jeigu siūlomasi pataisymas iš tiesų turi tikslą padaryti galą užsienio propagandai ir veiklai, tai jis savo tikslo jokiu būdu nepasieks. Daleiskime, kad subversišką laikraštį redaguoja naturalizuotas pilietis, kaip, pavyzdžiui, George Sylvester Viereck. Vien tik rezignuodamas iš redaktoriaus vietos ir ją užleisdamas čia gimusiam piliečiui, šitas priešo agentas galėtų šiam įstatymui rodyti nosį.

Iš kitos pusės, pagal pataisymą Section 8 gali būti sudaromas nekaltų žmonių persekiojimas. Pavyzdžiui, penktakolonistai galėtų padaryti skundą už "išsireiškimus, raštus bei užsilaikymą" ant naturalizuoto piliečio, kuris vadovauja darbo unijai arba fraternalei organizacijai, kuri ragina paramą Anglijai, arba užgiria Sovietų didvyrišką kovą prieš Hitlerį. Išdavystės technika yra be galo gudri ir apgavinga. Priešas galėtų panaudoti Section 8 nukreipimui dėmėsio nuo savęs, ir sėti neapykantą ir nepasitikėjimą tarpe čia gimusių ir naturalizuotų piliečių. Prezidentas Roosevelt as yra persergėjęs prieš tai. Jis pasakė: "Atsiminkite nacių techniką; Kurstyti rasę prieš rasę, religiją prieš religiją, prietarus prieš prietarus. Padalinti ir užkariauti."

Section 8 kursto čia gimusius amerikiečius prieš naturalizuotus amerikiečius.

Kad šita baimė nėra perdėta, tai puikiai parodo pastarųjų laikų kongresmanų Dies ir Fish žygiai. Kaip tik tuo laiku, kai priešo agentai, kuriuos Dies Komitetas turėjo susekt ir iškelt aikštėn, vedė savo išdavikišką darbą Pearl Harbor, tai Dies užsipuldinėjo ant Leon Henderson ir kitų patrijotingų amerikonų. Kongresmanas Fish panaudojo savo privilegijas, kaipo kongresmanas, puolimui mūsų valdžios kaip tik tuo laiku, kai jo sekretorius darbavosi America First Committee naudai.

Karinis Kongresas, kuriuomi yra dabartinis 77-tas Kongresas, turi sverti kiekvieną įstatymą pagal tą, kaip jis atsiliepia ant šalies karinių pastangų. Pagal šitą tikslą, pataisymas Section 3, kuris palengvina ateiviams virš 50 metų tapti piliečiais, yra geras ir turėtų būti priimtas. (Tačiau ir čia Senato Immigracijinis Komitetas turėtų tokių ateivių išbuvimo laikotarpį sutrumpinti iki 10 metų, vietoj 16 metų.)

Iš kitos pusės, pataisymas Section 8, kuris užsipuola ant naturalizuotų amerikiečių ir sunaikina pilietybės nepaliečiamybę, yra pavojingas mūsų tautos vienybei, pagelbsti priešui, priešingas konstitucijai ir nereikalingas. Jis turėtų būti atmestas.

Labai įdomu ir tas, kad Kongresas svarsto pono Dicksteino antros klasės pilietybės bilių, kaip tik tuo laiku, kai Wendell Willkie ruošiasi Jungtinių Valstijų Aukščiausiam Teisme ginti William Schneidermaną, iš kurio bandoma atimti pilietybė. Reikėtų, kad kaip Aukščiausias Teismas, taip Kongresas griežtai atmestų ant visados teoriją apie dviejų klasių Amerikos pilietybę. Nes jeigu tas nebūtų padarýta, tai, pasak teisėjo Douglas:

"...Prasidėtų pasidalinimas. Neapykanta ir netolerancija būtų inkorpuota. Tokiose sąlygose demokratijos priešai įsigalėtų. Tokiose sąlygose prasidėtų disintegracijos procesas."

Klausimai ir Atsakymai

Pastaba:

Anglijos buvusio ambasadoriaus Maskvoje Sir Stafford Cripps figūra didėja. Jis jau pasiekė valdžios vado vietą Anglijos parlamente. Laikraščiai jau kalba, kad jeigu Churchill pasitrauktų, Cripps taptų Anglijos premjeru. Cripps laikos griežto nusistatymo, kad Anglija ir Amerika turi kuotampriausiai kooperuoti su Sovietų Sąjunga ir šiame kare ir po karo.

Sugrįžus jam iš Maskvos, Cripps'ui buvo pastatyta net 20 klausimų apie Sovietų Sąjungą. Jis į juos atsako trumpai, bet esmingai. Čia mes tuos klausimus ir paduosime, po vieną kas dieną.

1 Klausimas:

Ar karas paveikė Staliną asmeniškai?

Atsakymas:

Pel ilgą laiką Stalinas tikėjosi, kad Rusijai reikės kariauti prieš vakarinių ir rytinių kaimynų agresiją (užpuolimą) ir todėl per daug metų jis ruošė Sovietų Sąjungą apsigynimui. Stalinas pats niekados neturėjo agresingų intencijų, nors jis pilnai suprato svarbą tvirtų, strategiškų rubežių. Jis visuomet troško, kad jis būtų paliktas ramybėje su ramiu savo šalies plėtojimusi. Iki pat to laiko, kol jis pamatė greitą pavojų iš Vokietijos pusės, jis laikėsi nuošaliai ir vairavo Sovietų Sąjungos jėgas. Bet kuomet pereitą gegužės mėnesį pavojus pasidarė aiškus, jis užėmė premjero vietą. Gi vėliau, kuomet nacių užpuolimas prasidėjo, Stalinas taipgi paėmė krašto apgynimo ministerio vietą. Tas, aišku, pastatė jį arčiau į priešakį visuomenės akyse, bet tas pamatiniai nepakeitė jos vadovybės rolės.

Stalinas labai retai daro viešus pareiškimus. Kai kurie žmonės mano, kad jis jau ir perdaug retai sako viešas prakalbas. Bet, matyt, jis netiki, kad jam reikia asmeniškai dažnai atsišaukti į liaudį. Nuo karo pradžios jo pozicija šalyje nepalyginamai sustiprėjo ir jis pasirodė tokiu dideliu žmogum, kokiu jį daug žmonių persistatė.

Aš nemanau, kad karas labai daug pakeitė Staliną, nors aišku, kaip ir visi realistai, jis pasinaudojo naujais patyrimais, kuriuos atnešė karas, kad save prisitaikyti ir pritaikyti savo politiką prie smarkiai besikeičiančios situacijos.

Sir Stafford Cripps.

Klausimas

Gerbiama Redakcija: Dar ir aš pakliuvau į registraciją vyrų armijai. Mat, ne visai buvau sulaukęs 44 metų amžiaus, kai ėjo registracija. Dabar laukiu pašaukimo į Dėdės Samo kariuomenę. Bet būkite tokie geri ir paaiškinkite, jeigu žinote, kaip tie vyrai bus šaukiami armijon: ar pradės šaukti nuo jaunesnio amžiaus ir eis iki seniausio, tai yra, iki 44 metų, ar ims visus sykiu? Man tas klausimas labai rūpi!

Senas Jaunuolis.

Atsakymas

Prieš kelias dienas Karo Departmentas kaip tik tuo klausimu išleido pareiškimą. Jis patvarkė, kad kariuomenėn bus šaukiami kartu visokio amžiaus vyrai, kad ne bus pradėta su jaunesniais ir einama prie senesnių. Priklausys nuo to, kuris pakliųs po kokiu numeriu, kai bus tų numerių traukimas Washingtone. O numerių traukimas, jeigu neklystame, bus kovo 17 d.

Norvegų karalaitis Olaf, pasiruošęs sėsti į tanką; jis lavinasi būti tankistu. Šiuo metu Olaf dar vis yra Amerikoje ir čia lavinasi.

Kovo 8-ta yra moterų Tarptautinė Diena. Kiekviena lietuvių kolonija turėtų ką nors surengti tai dienai paminėti. Panaudokite tą dieną ir visą kovo mėnesį akstinimui organizuoto moterų darbo.

MOTERŲ ŽINIOS

Spalių mėnesį prasidėjo Amerikos lietuvių moterų spaudos Sidabrinio Jubilėjaus metai ir išėjo iš spaudos Moterų Balsas. Užsisakykite platinimui, taipgi surengkite moterų vakarus-mitingus.

Lietuvės Moterys Išgirdo ir Suprato Šauksmą Sunaikinti Ašies Agresorius

(S. Sasnos prakalba, pasakyta kovo 5-tą, Laisvės Radio Programoj, pašvęstoj Tarptautinei Moterų Dienai minėti)

Turint privilegiją dirbti prie lietuvių dienraščio Laisvės, norisi šia proga tarti žodį apie tas kilnias moteris, kurios savo aiškiu supratimu mūsų šalies reikalų ir puikiu darbu, laiks nuo laiko atžymimu dienraščių Laisvės ir Vilnies moterų skyriuose ir kitose kolumnose, daug prisideda prie mūsų pastangų sutriuškinti Ašies agresorius.

Net pirm Japonijos atakų ant Perlų Uosto, mūsų moterys rūpinosi dėl nacių ir fašistų gaujų užpuolimo ant demokratijų. Daugeliui šalių ir jų žmonių, tame skaičiuje ir mūs pačių gimtinei Lietuvai tapus pavergtomis naciais, didvyriškiems Chinijos, Anglijos ir Sovietų Sąjungos žmonėms išstojant prieš žiauriausius kirčius, mūsų moterys statė sau klausimus:

Kaip tie žmonės galės pergyventi dar kitą karo žiemą Europos žemiau zero speiguose ir dar sekmingai kovoti?

Ar jie yra, ar bus tinkamai aprūpinti?

Kaip bus su priežiūra-gelbėjimu sužeistų?

Kas ir kuomi atsimins mūs pačių sūnelius Kalėdomis? Kas užmokės jų duokles į kuopą? Kas padės karių globos draugijai tęsti jos neįkainuojamai vertingą darbą?

Bile kuri blaivai mąstanti moteris po tokio apgalvojimo nenorėtų daugiau eikvoti laiko prie kortų, bingo ar kito kokio lošio. Nenorėtų dėlto, nes ji žino, kad jos laikas, praleistas mezgant, gali šildyt karį sargyboje ar fronto linijose. Ji žino, kad jos veikla su Raudonuoju Kryžiumi pagelbėtų ką nors iš sužeistų sugrąžint į gyvenimą. Kas žino, o gal pasitaikyt ir jos pačios sūnui. Ištikrųjų, jokia motina nestovėtų nuošaliai veltui, kuomet jos sūnūs fronte šaukiasi jos pagalbos.

Dar rugsėjo mėnesį, 1941 m., Marė Janionienė, lietuvių mylimo poeto motina, kuri pergyveno Vokietijos okupaciją Lietuvoj laike pirmojo pasaulinio karo, rašė:

"Visomis mūsų pastangomis privalome veikti dabar, šiandien." Ji žinojo ir mes visi žinome, kad dabartinė nacių okupacija yra vergija aršiausios rūšies, tos rūšies, prieš kurią reikia kovoti, kurią reikia sukriušinti arba ji mus sunaikins. Todėl tūlos moterys sugestavo megsti Raudonajai Armijai ir lietuviams, kariams, Raudonosios Armijos eilėse kovojantiems prieš Lietuvos pavergėjus. Kitos norėjo dirbti su Amerikos Raudonuoju Kryžiumi, rūpinosi teikti medikalę pagalbą ir jau rinko tam aukas.

Paskiau atėjo Hitlerio ir jo sėbrų nepaskelbtas karas Jungtinėms Valstijoms. Nuskandinta laivas Reuben James ir daugelis kitų laivų, nusinešant daug gyvasčių. Antanas G. Kalanta, Antanas G. Stankus, Amerikos lietuviai marininkai buvo tarpe paskandintų. Mūsų moterys norėjo ką nors veikti prieš tą baisenybę. Jos pradėjo daugiau veikti.

Pagaliau atėjo toji gėdinga gruodžio 7-ta — ataka ant Perlų Uosto. Po to mūsų prezidentas Rooseveltas pasakė neužmirštamąją svarbią kalbą. Kiekvienas vyras ir moteris, sakė jis, privalo užimti vietą mūsų šalies gynime.

Mūsų priešai buvo ir yra stipriai organizuoti ir gerai apginkluoti. Tokiomis ir dar geresnėmis turi būti mūsų jėgos, kad prilygti ir sukriušinti priešų jėgas. Mūsų moterys tai suprato. Pasekmėj, prasidėjo padvigubintas veikimas esamose grupėse ir tvėrimasis naujų. Kas yra daroma?

Jau gruodžio 10-tos laidoj dienraštyje Laisvėj raportuojama iš Baltimore, Md., kad sutverta mezgėjų grupė ir suaukota $15 vilnoms. Jų atsišaukime į kitas moteris sakoma: "Moterys už vis labiau nekenčia karo, tad subendrinkim savo pastangas sutriuškinimui fašizmo ir jo baisaus karo." Toj pat laidoje raportuojama, kad Brooklyno moterys surinko gerokai pinigų vilnoms ir kad jau mezgama. Kad Great Necko moterys suorganizavo mezgėjų grupę. Kad įvairios pramogos ruošiama tam tikslui.

Tą pat savaitę įvyko nepaprasti moterų susirinkimai Brooklyne, Chicagoj, Stoughtone, Gardneryje, Worcestery ir kitose vietose. Juose planuota viską daryt laimėjimui karo. Laisvės moterų skyriun gausiai pradėjo ateidinėti toki pranešimai:

"Norwoodo moterys siuva ir mezga Raudonajam Kryžiui, taipgi dirba Sovietų Sąjungos medikalei pagalbai... Gardneryj, Worcestery, Auburn moterų organizacijos pirko bondsų... Bostone, Cambridge, Bridgewater, Worcester, Detroit, Rochester, Brooklyn, Montello, Lawrence, Pittsburghe, Clevelande padeda Raudonajam Kryžiui, o taip pat ir Raudonajai Armijai... Motinos, kurios atidavė sūnus karuos prieš fašizmą — Kalantienė, Mazurkienė, Stankienė, Ražanskienė — aktyviai remia mūsų pastangas... Wilmerdingo moterys turėjo sekmingą balių Anglijos paramai... San Francisco ir Oaklande susiorganizavo mezgėjų grupės..."

Panašūs pranešimai mirgėjo vidurvakariečių lietuvių dienraščio Vilnies špaltose.

Ir taip prasidėjo veikimas megsti kariams svederius, siūti ligoniams baltinius ir mažiukus drabužėlius pabėgėliams kūdikiams, daryti bandažus. Imtasi rengti nesuskaitomas pramogas sukėlimui finansų medžiagoms bunduliams sudaryti, medikališkai pagalbai, pirkimui bondsų. To pasekmėj turime pastovias mezgėjų grupes Brooklyne-Maspethe, Lowellyj, Hartforde, Patersone, Eastone, Detroite, Philadelphijoj, Rochesteryje, Baltimorėj, Chicagoj ir daugelyje sričių už Chicagos, taipgi ir daugelyje čia neminėtų vietų ir rytinėse valstijose. Kai kurios iš tų grupių atsiekusios štai kokių pasekmių:

Katrina Petrikienė, iš brooklyniečių grupės, rašė:

"Mūsų moterys jau pasiuntė 137 svederius, 116 porų kojinių, ir t.t. Mūsų čampionės mezgėjos, Katrina Petlickienė jau numezgė arti 50 porų kojinių, Kalvaitienė 15 svederių..."

Panašiu tonu rašo ir Lucija Bekešienė iš Rochesterio:

"Nuo gruodžio 10-tos, 1941 m., iki vasario 28-tos, šių metų, mes pasiuntėm 90 svederių, 87 poras kojinių, 38 poras pirštinių, 18 šalikų, 14 kepurių..."

Pirmos pagalbos klases moterys suorganizavo Brooklyne, Chicagoj, Worcesteryje, Binghamtone, Montello, Rochesteryje. Kitur klasės dar kuriasi.

Čia tik keli iš daugelio pavyzdžiai mūsų moterų atsiliepimo į mūsų prezidento pašaukimą apsigynimo darbui.

Karo gamybai plintant, mes tikimės, jog mūsų moterys vis daugiau ir daugiau užims savo vietą prie mašinų šapose, civilinių apsigynime ir tiesioginiame patarnavime kariuomenei frontuose. Tam mes privalome mokintis ir pasiruošti šiandien, kadangi mes turime daugiau pagaminti ir daug geriau kariauti, kad nukovoti priešus. Dėlto mes širdingiausia raginame kiekvieną lietuvę, kuri dar nėra pasirinkus sau vietos pasirinkti ir lankyti vieną iš daugelio duodamų kursų apsaugai savo mylimųjų, savo namų, mūsų krašto ir laisvių, kurias mes didžiai branginame.

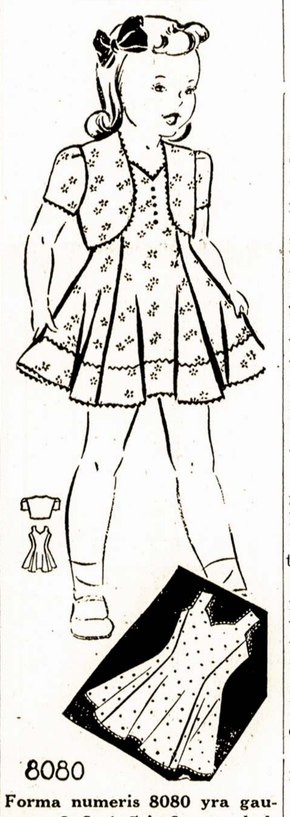

8080

Forma numeris 8080 yra gaunama 2, 3, 4, 5 ir 6 metų dydžio. Trijų dydžiui reikia dviejų yardų 36 colių pločio audimo.

Norint įsigyti formą, reikia pažymėti numerį, dydį, įdėt 15 centų ir pasiųst užsakymą į Federated Press Pattern Service, 106 Seventh Ave., New York, N. Y.

Binghamton, N. Y.

Mūsų Moterų Skyriaus metiniame raporte už 1941 m., tilpusiame Laisvėj vasario 25-tos laidoj, praleista vardai daug pasidarbavusių draugių. Užtai dabar suminėsime drauges, kurios daug aukavo ir pasidarbavo sukėlime S. S. medikalei pagalbai aukų.

M. Liuzinienė pati daug aukavo. N. Garnienė aukavo virš $10 ir šiaip prisidėjo sukėlime aukų. K. Vaičikauskienė, gėlininkė, visur gelbėjo rinkti aukas ir pati aukavo. Ogi mūsų jaunuolė A. Mikolojūnaitė irgi visados, kur tik buvo kviesta rinkti aukas, užrašyti aukotojų vardus, sutiko su mielu noru.

Labai atsiprašome jūsų, mielos draugės, kad tokią nemalonią klaidą padarėm.

Moterų Skyriaus Komitetas.

Užfrontės pareigose sumušimui fašizmo moterys organizuoja kraujo davėjus, renka knygas vyrams kariuomenėj, mezga, siuva, organizuoja klases pirmos pagalbos, namie slaugymo ir mitybos. Tokias pareigas turi ir Philadelphijos CIO Pagalbinių Taryba savo programoj. Čion matome Mrs. Roie Levy (iš kairės), tarybos prezidentę, sučekiuojant su Mrs. Nettie Hall savo darbą Raudonojo Kryžiaus produkcijos centre, įsteigtame tarybos pastangomis.

Amerikoj dabar veikia šimtai tokių centrų.

Moterų Dienos Atbalsiai

Tarptautinė Moterų Diena, kovo 8-ta, šiemet pažymėta veiksniais už didesnį moterų vieningumą sumušimui hitlerizmo.

Virš 70 vadovaujančių New Yorko moterų pasiuntė sveikinimus Anglijos, Sovietų Sąjungos ir Chinijos moterims. New Yorko moterys kas metai savo minėjimuose Tarptautinės Moterų Dienos iškeldavo Sovietų moterų atsiekimus, grupės moterų jas sveikindavo, bet šis pastarasis yra atstovingiausis iš sveikinimų.

Tarpe pasirašiusių sveikinimą yra Ethel Epstein, majoro LaGuardijos darbo sekretorė; Catherine Earnshaw, Laikraštininkų Gildijos Pagalbinės nac. prezidentė; Elizabeth Hawes, modistė ir laikraštininkė; Betty Hawley, New Yorko Valstijos Darbo Federacijos viceprezidentė, ir daugelis kitų žymių moterų iš unijų, mokslo, meno ir kitų gyvenimo sričių.

"Kovokite," sakė atsišaukimas, "mes su jumis."

-:- -:- -:-

New Yorko Harlemo negrės pasisakė dar smarkiau kovoti prieš fašizmą ir jo nešamą vergiją, už "broliją ir šviesą tikroj demokratijoj," kaip pareiškė Audley Moore, jų vadovė. Jos taipgi veikia sustiprinti kovą už išlaisvinimą Browderio, negram tikros lygybės čampiono, priešfaštinio judėjimo vado.

-:- -:- -:-

Lietuvės moterys Brooklyne, Chicagoj, Detroite, Clevelande ir eilėj kitų vietų jau turėjo, o kitur dar turės bėgiu šio mėnesio mitingus bei pramogas paminėti Moterų Dieną. Ta proga jos paremia vienos ar kitos šalies karžygius prieš fašizmą, mobilizuojasi vienam ar kitam šalies apsigynimo darbui.

Panašiai minėjo Moterų Dieną ir kitų Amerikoj gyvenančių tautų organizuotos, pažangios moterys.

Anglijos moterys iškėlė šūkį: "Viskas karui." Ten virš milionas moterų jau atėjo dirbti karo industrijoj ir bent milionas dar norima įtraukti. Liuosomis nuo dienos darbo valandomis Anglijos moterys taipgi yra paskendusios visokiose pareigose apsigynimui.

-:- -:- -:-

Meksikos moterys savo sveikinime Jungtinių Valstijų, Anglijos, Sovietų Sąjungos ir Chinijos moterims panaujino pažadą kooperuoti "iki galutinos pergalės ant fašizmo."

-:- -:- -:-

Chinijos moterys masiniai stojo į būrius teikti pagalbą frontui ir stiprinti gamybą užfrontyje, pasiskirdamos sau darbų kvotas. Jos labai įdomios ir ateityje teks apie tai pakalbėti plačiau.

Kalbėdama dešimčiai tūkstančių darbininkų ir karių moterų, Chungkinge, Moterų Dienos proga, ponia Chiang Kai-shek atsišaukė į arti du milionus Chinijos moterų padėti laimėti karą padvigubinimu pastangų.

-:- -:- -:-

Virš paduoti keli bruožai, sutraukos jau gautų iš įvairių pasaulio vietų žinių, duoda mums įžvalgą, ko siekia moterys šalyse, kariaujančiose prieš fašizmą. Iš to taip pat galima įmatyti, kaip moterys Lietuvoje ir kitose fašizmo pavergtose šalyse stengiasi nusikratyti užkartą joms skaudžią fašizmo vergiją ir kaip dienomis ir valandomis laukia progos išvyti tuos barbarus iš savo žemės ir dar kartą užgyventi laisvų, civilizuotų žmonių gyvenimu.

Mūsų veikimas už pergalę ant fašizmo čionai padeda priartinti ir joms laisvės valandą ir visiems — mums ir jiems —priartinti saugumą ir taiką, kurie bus galimi tik prašalinus fašizmo pavietrę nuo žemės paviršiaus.

Cukrus ribojamas ne dėl stokos, bet kad taupyti. Mat, cukrus—jo produktai—galima pavartoti nerūkstančio parako gamybai. Tokiu paraku šaudant priešui prisieina daugiau padirbėt, kol nustato, iš kur šaudoma.

Lucy Parsons, Istoriškų Kovų Vado Našlė, Sudegė Namų Gaisre, Chicagoj

Lucy Parsons, žmona Chicago Haymarketo kankinio Albert Parsons, kovo 7-tą žuvo liepsnose užsidegus mediniam nameliui, 3130 N. Troy St., Chicagoj, kur ji gyveno su savo draugu George Marstall. Jisai, bandydamas ją gelbėti, irgi pavojingai apdegė.

Lucy Parsons buvo stipraus klasinio pasiryžimo ir stebėtinos ištvermės moteriškė. Po pakorimo jos vyro Albert Parsons, kartu su August Spies, Adolph Fischer ir George Engel pasekmėj kovų už 8 valandų darbo dieną, Lucy Parsons, tuomet jauna našlė, nenusigando, nenusileido jos vyro ir draugų nužudytojams. Ji visą savo gyvenimą pašventė tam judėjimui, už kurį jos vyras atidavė gyvastį. Ji rašė spaudai, platino literatūrą, rinko aukas, sakė prakalbas gelbėjimui kitų darbininkų kovos kalinių, taipgi jų šeimų paramai.

Pastaraisiais keliais metais jinai buvo jau labai liguista ir beveik visai apakus, tačiau sąmonę ir atmintį turėjo pažymėtinai skaidrią. Šių žodžių rašytojai teko ją girdėti kalbant viename iš nacionalių kongresų tik prieš keletą metų ir grožėtis jos puikiu atsiminimu praeities ir pažinimu dabarties, noru ginti darbininkų reikalus.

Lucy Parsons turėjo laimės sulaukti 8 valandų darbo dienos ir eilės kitų dalykų, už kuriuos jos jaunas vyras mirė kankinio mirtimi 1886 metais. Pirmoji Gegužės, gimus šešėlyje jos vyro kartuvių, išbujojo į milžinišką darbo žmonių manifestaciją. Gaila, kad jai, sulaukusiai 83 metus, nelemtos sąlygos ir belaikinė mirtis neleido sulaukti natūralaus gyvenimo saulėleidžio ir gal dar daugelio jos troškimų įsikūnijimo gyvenime.

ZOYA FIODOROVA, įspūdingai atvaizdavusi raudonąją slaugę judyje "Mergina iš Leningrado."

Binghamton, N. Y.

Iš Moterų Skyriaus Susirinkimo

Kovo 6 dieną atsibuvo LLD 20 kp. Moterų Skyriaus susirinkimas. Narių dalyvavo nemažai ir visos gana gražiai svarstė reikalus.

Moterų Skyriaus komiteto ir įvairių komisijų raportai išklausyti ir priimti. Pasilinksminimo rengimo komisija pranešė, kad pasilinksminimas atsibuvo ir pelno liko $20.53. Jos raportas priimtas su pagyrimu.

Koncerto rengimo komisija pranešė, kad prisirengimo darbas einasi neblogai. Koncertui programa baigiama sudaryti ir trumpu laiku bus paskelbta, kas jąją pildys. O dabar jau turi gatavus laimėjimo tikietukus, kurie parsiduoda po 10c, ir įžangos tikietus, kurie parsiduoda iš anksto perkant po 45c., oprie durų 50c., įskaitant taksus. Moterų Skyrius prašo visus vietos lietuvius pasipirkti kaip įžangos tikietus, taip ir tuos, kurie yra gavimui "Cocktail Set," "Electric Toaster" ir "Glass Dishware."

Prisirašė prie Moterų Skyriaus 3 naujos narės. Draugės, O. Mikolojuniūtė perstatė drg. O. Bakienę, J. Navalinskienė perstatė drg. O. Bliznikienę ir A. Žemaitienė perstatė drg. A. Bubienę. Visos trys draugės priimtos vienbalsiai.

Dėl daugelio visokių darbų-darbelių nesuspėjome surengti jokios pramogos atžymėjimui Tarptautinės Moterų Dienos. Tai šiame susirinkime nutarta surengti kokia pramoga tos svarbios dienos atžymėjimui. Ir išrinkta komisija iš veiklių draugių, kurios pasirūpins surengti ką nors gero ir greitai. Lauksime.

Kadangi kovo 6 dieną mirė pasauliniai garsus darbininkų vadas Tom Mooney, ir sužinota, kad nėra vėlu pagerbti jį už jo didelį pasidarbavimą organizavime neorganizuotų darbininkų, tai nutarta paaukoti iš Moterų Skyriaus iždo $5 ir nusiųsti gyvų gėlių vainiką nuo mūs Moterų Skyriaus, kaipo suteikimui paskutinio pagerbimo tam dideliam vadui.

Mūs Mezgėjos

Drg. O. Mikolojuniūtė pranešė, kad jau turi ant rankų ir trečiąją siuntinį vilnų. Tai viso jau yra nupirkta vilnų už $50. O mezgėjų darbas rodo jau tokius vaisius: M. Kulbienė numezgė 5 svederius, pasižadėjo daugiau megsti, O. Girnienė — 5 svederius, pasižadėjo daugiau megsti. H. Pine 2 svederius. M. Žvirblienė 1 svederį ir antrą mezga. K. Vaicikauskienė 1 svederį ir antrą mezga. M. Luzinienė pirkosi vilnų ir numezgė 5 poras kojinių. A. Kaminskienė 4 poras pirštinių. P. Bakšienė 4 poras pirštinių. Baigia megsti O. Mikolojuniūtė svederį, K. Kasmauskienė svederį ir E. Okulevičienė pirštines. Jeigu kurios draugės turite daugiau numezgusios, negu čia pažymėta, ar visai nepažymėta, tai atleiskite, kad nesuspėjau teisingai sužinoti apie jūsų darbą.

Moterų Skyrius širdingiausiai prašo draugų-gių paaukoti į vilnų fondą pagal savo išgalę, kad mūs mezgėjos turėtų pilnai darbo.

Klaidų Pataisymas

Kovo 4 dienos Laisvėje buvo aprašytas mūs Moterų Skyriaus atsibuvęs pasilinksminimas. Ir ten per neatsargumą pasidarė pora klaidų. Ten buvo pasakyta, kad A. Žemaitienė aukojo ragaišį. Turėjo būti A. Žemaitienė aukojo ragaišį ir 3 nosines. A. Mačiukienė aukojo 2 nosines, turėjo būti 2 nosines ir saldainių dišę. A. Bagdonas aukojo $2. Turėjo būti S. Bagdonas aukojo $2. Labai atsiprašau už šias padarytas klaidas.

Korespondentė *O. G.*

Kiekvienas prisidėkime kuo nors ir kaip nors laimėti šį nuožmųjį karą!...

Benjaminas Kordušas

APYSAKA

Parašė **Jonas Marcinkevičius** 2 — 10 — 42 — 24

(Tąsa)

IX.

Susėdo jiedu ir užsirūkė. Grafas Przidirskis ilgai kramtė pypkės kandiklį, pūtė dūmus net per nosį ir linksmom akutėm dilbtelėdamas į Kordušą, šypsojosi vienos lūpos kraštu. Kordušas žiūrėjo į jį ramiai ir šaltai. Šįkart nebe taip saldžiai lipo grafo poelgiai ir žodžiai prie jo širdies. Per dažnai Przidirskio veidas nušvisdavo šypsena.

— Už gyvenimą, brangus Benjaminai, daug reikia mokėti. Tad ir pasirinkim, kas geriausia. Pasirinkim sočiausią, linksmiausią gyvenimą, ar ne taip? — pagaliau ištraukė jis pypkę iš dantų ir atsilošė krėsle.

— Puikiai pasakyta, grafe. Aš gyvenimu nesiskundžiu.

— Santire quae libet, et dicete quae sentias, — brangusis Benjaminai. Šitaip mano tėvas sakydavo. Pakalbėkim ir mudu šį kartą širdingai. Berods, draugai tebesam.

— Prisiekiu, grafe, — iš nuostabos ir netikėtumo karštai tarė Kordušas, tačiau pasijuto taip nejaukiai, lyg įklimpęs į neįprastą vietą.

— Ačiū Dievui. Ne per seniai skaičiau tokią pasaką. Gyveno, sako, šioje ašarų pakalnėje labai doras žmogus. Į bažnyčią kasdien eidavo, klebonui rankas bučiuodavo, šaknelėm ir beržo lapais... Ar daug reikia. Klebonas iš ambonijos pradėjo, o bobelės baigė: šventuoju tą žmogelį paskelbė, nors širdyje visi didžiausiu kvailiu laikė. Dangus visuomet dangus. Ir pasiuntė kartą Dievas angelą pas tą patį žmogelį, kad jo, vargšo, kvailiu niekas nebevadintų. "Ruoškis", tarė angelas, pažadinęs jį iš šiaudų, "ruoškis į dangų. Tu jau šventas."

— Girtas, psiakrev, buvo! — garsiai nusijuokė Kordušas, vis dar nesuprasdamas, ką tais juokais grafas nori pasakyti.

— Nepertrauk, brangus Benjaminai. Prisiekiu: nebuvo girtas. Be vandens ir šaknelių, jis nieko nebuvo ragavęs. Taigi, išgirdęs tokius angelo žodžius, žmogelis pravirko ir puolė prieš jį kniūbščias. "Kaip aš eisiu į dangų, kad dar mažai kentėjau žemėje? Laukiu, kol mane nuplaks, nukryžiuos. Be to, gaila man palikti bažnytėlę, gerą kleboną ir šitą štai čiužinį, kuris, ačiū Viešpačiui, jau kruta ir dvokia." Ką gi, angelas ne policininkas. Grįžo pas Dievą ir papasakojo žodis žodin, ko žmogelis dar trokšta. "Kvailas," atsiliepė šv. Ksaveras, japonų ar kinų užmuštas. "Jį leidžia į dangų, o jis kryžiaus laukia. Pone Dieve, tegu kirmyja sau ant to čiužinio, nusibos."

— Tai kas iš to? — primerkė akis Kordušas.

— Įsidėmėk, brangusis Benjaminai. Ant kryžiaus jau kartą numirė!

— Na?

— Jeigu siūlo dangų, tai šitokio respekto atidėlioti nereikia.

— Garbės žodis, nieko nesuprantu, pone grafe.

— Nevadink mane nei ponu nei grafu.

— Aš ne demokratas...

— Neįsižeisk, Benjaminai, bet mes socialinių problemų čia nesvarstysim. Prisipažink man, ar iš tikrųjų gerai gyveni?

— Gyvenu...

— Sakai, Kordušai dar niekam nesiskundė? Suprantu ir nuoširdžiai šią dorybę vertinu. Tačiau nebe tie laikai. Seniai išbėgiojo meškos iš mūsų miškų, išmirė zubrai. Kiškeliai, Benjaminai, tik straksi. Ir žmonės, kaip kiškiai. Kiškių karalystė dabar!

— Ot, dėl šito man ir liūdna.

— O tu neliūdėk, — staiga sujudėjo grafas krėsle. — Neliūdėk, kaip Dievas danguje. Liūdintis jau pasmerktas mirti. Ant jo galvos tik varnos kranksės. Šventuoju nebūsi. Jei ir ant kryžiaus mirtum, tai efekto nepadarysi. Kiškius šaudyk!

— Vadinas, grafe, manai, kad aš kvailas? — nuraudo Kordušas.

— Tegu ir susipyksim su tavim, brangus bajore, bet... kvailas. Tu lyg tas žmogelis. Pasakyk man, kodėl tu kirmyji, užsikalęs langus, a? Kodėl neklausai dangaus balso?

— Man nieko nereikia, — išdidžiai permetė Kordušas grafą akimis.

— Nemeluok, Benjaminai. Tau keista, kad kareiviškų tonu su tavim kalbu. Širdį tau rodau, štai kas! Perkandau gyvenimą, kaip riešutą. Ką radau perkandęs —mano reikalas, tik galiu prisiekti: sukramčiau ir nurijau. Tau šlykštu, matau. Tu gal nesitikėjai.' Tačiau kalbu juk ne su popu ar karaliene Barbora. Su draugu kalbu. Pinigų tau reikia!

Kordušas sukando dantis, net žandikauliai iššoko.

— Nevarčiau tavo kišenes, bet žinau. Visų bajorų kišenes žinau. Juk reikia?

— Kas iš to?

— Nori, kad dvarelis dar liktų neparduotas?

Kordušas jau tylėjo.

— Tai ko snaudi? Ko sėdi surūgęs tam užkampy? Nepasiduok, brolau, galimybės puikiausios. Tik reikia bent kiek blaiviau žvilgterėti pro atvirą langą. Su modernus actoribus reikia kovoti sine strepitu armorum, bet, sakau, ir nesnausti. Nesiraukyk, seni, aš ne klebonas. Nuo visko atpratau, bet nuo tų lotyniškų... O vis dėlto kalbu aš pro custodia sui corporis.

— Su tais chamais, banditais aš tik nesibroliausiu! — pašoko Kordušas.

Przidirskis vėl įsikando pypkę, užsidegė ir ramiai pūtė dūmus. Jis nežvilgterėjo į Kordušą, duodamas progos jam nurimti, atvėsti.

— Neprilips, brangus, mielas Kordušai, neprilips.

— Aš ne žydas.

— Man, rodos, gerai žinai, kad ir aš nesu žydas. Sėsk, susimildamas. Iš kur tau, seni, dar tiek karštybių? — vėl atsilošė grafas krėsle.

Atsisėdo ir Kordušas. Visą gyvenimą pripratęs grafo titulą gerbti, Kordušas nepajėgė trinktelėti į stalą ir išeiti. Jis suprato, kad Przidirskis jau žino arba tikriau nujaučia jo bėdas, ir gėdos jausmas mušė jam į galvą, kaip nuo alkoholio. Nemažiau nujautė jis ir apie ką grafas toliau nori kalbėti.

— Lietuvių valdžia iš mūsų atėmė dvarus. Taip?

Kordušas tik prisimerkė ir timptelėjo ūsus.

— Mes tikėjomės, kad šitai bus neilgai. Teisybė?

— Taip, — aštriai išsprūdo iš Kordušo burnos šis žodis ir nuaidėjo, kaip žodelis ai.

— Pasitikėjom vieni Dmovskiu, kiti Pilsudskiu, treti... bendrai.

— Aš Tadu patikėjau.

— Suprantu. Tu Tadu, aš Stanislovu, o Makovskis Ponu Dievu Visagaliu. Ir nieko...

—Anksčiau tie mužikėliai basi iš sutrūkusių šautuvų šaudė, o dabar jau ir lėktuvų turi, per okeaną perskrenda, Anglijos, Italijos karaliai jų pasiuntinius priima. Patio rotatem iurium jiems priklauso.

— Man tai neįdomu.

— Sakai, lėktuvai kas antra diena nukrenta. Visų, Benjaminai, krinta. Krinta akcijos, titulai, tik dangaus lakūnas Elijas dar išsilaiko.

— Bet Lietuva, kaip valstybė, žus! Aš manau, kad ir grafas nesi kitokios nuomonės.

Przidirskis kaukštelėjo pypkę į peleninę ir, vieną akį primerkęs, įsismeigė į Kordušą.

— Kalbi drąsiai, lyg policijos nebijotum, — pagaliau šyptelėjo. — Gal ir žus, bet mes, mielas Benjaminai, kažin ar kojų neištiesim. Sakau taip, kaip mano bernai kalba. Nebenoriu burti, žiūriu blaiviai į dabartį. O tave ėda zulus — išdidumas, mūsų senoji liga.

— Jeigu ir grafas jau tiki...

— Neskubėk, brangusis. Žuvimą ar buvimą išspręs kiti. Post fata... Mes nieko nebeišspręsim. Skaudu tai suprasti, bet... taip yra. Mano nuoširdžiausias noras su tavim, Benjaminai, šiandien kalbėti apie ką kitą. Sutrukdei man ir aš išbėriau savo mintis, kaip boba karolius.

— Prašau kalbėti, — parėmė Kordušas galvą susigraužęs, nepatenkintas.

— Aš gi sakau, kad laukėm, laukėm ir nieko nesulaukėm. Ką atėmė — nebegrąžins, reik išlaikyt tai, ką turim.

— Grafas, berods, nesiskundi...

(Bus daugiau)

Wilkes-Barre, Pa.

Užkviečiame Visus!

Mes, žemiau pasirašę, esame išrinkti ir įgalioti surengti ALL. 43-čios kuopos naudai puikią vakarienę. Todėl šiuomi ir pranešam visiems kuopos nariams (nes susirinkimas neįvyko), draugams ir šios apylinkės "Laisvės" skaitytojams, kad tą puikią vakarienę jau esame surengę. Ji įvyks kovo 15 d., 6 val. vakare, Lietuvių Progresyvių Kliube, 325 E. Market St., Wilkes-Barre, Pa.

Čia mes nesigirsime, o tik priminsime tą faktą, kad vakarienė bus tikrai gera: Bus geri valgiai, bus visokio išsigėrimo; bus gera muzika angliškiems ir lietuviškiems šokiams.

Įžanga tik 50c. asmeniui.

Todėl nuoširdžiai kviečiame visus šios apylinkės lietuvius dalyvauti; užtikrinam, kad visi būsite pilnai patenkinti.

Taipgi manome, kad kiekvieno gero lietuvio pareiga yra paremti šią kultūros ir apšvietos organizaciją. O tą prakilnų darbą galėsime atlikti **kovo 15 d.,** dalyvaudami vakarienėje.

Rengimo komisija:
M. Jančiulienė,
J. Vilkelis,
J. Visockis.

PITTSBURGH, PA.

Visokios Žinios

Vasario 22, LDS 160 kp. Name, įvyko LDS. Aštunto Apskričio konferencija. Ją atidarė minėto apskričio pirmininkas d. J. Gataveckas, perskaitydamas gatavai paruoštą dienotvarkį. Po to, paskyrė komisiją mandatams patikrinti d.d. Lekavičių ir Mikaską.

Mandatų patikrinimo komisija pranešė, kad konferencijoj dalyvauja 7 kuopos su 10-čia delegatų. Vienas nepribuvo nuo 142 kuopos.

Konferencijai pirmininku išrinktas J. Gataveckas, o sekretorium — J. Urbonas.

Skaitytas pereitos konferencijos protokolas ir priimtas.

Apskričio komiteto raportas buvo neilgas, nes, kaip pasirodė, valdyba mažai ką ir nuveikė, išskiriant tai, kad buvo suruošta pora parengimų—piknikas spaudos naudai ir prof. Bacevičiaus koncertas. Taipgi paaiškėjo, kad daugelis mūsų apskričio kuopų mažai rodo bet kokio veiklumo, bet apskričio valdyba jų neaplanko ir nepagyvina jas. Nors ir aš pats esu to komiteto alternatu, bet paraginimo nesant iš viršūnės, taip viskas ir paliekama.

Išdavus delegatams raportus nuo savo kuopų, paaiškėjo, kad kai kurios kuopos turi nemažai savo išduose pinigų ir net namus apsipirkusios. Taipgi, yra gavusios ir naujų narių. Bet, kaip pasirodė, esama ir tokių kuopų, kurios negali susirinkimų sušaukti,—duokles asmeniškai iš narių iškolektuoja ir taip sau velka savo naštą "amžinas komitetas". Tai didelis tų kuopų komitetų apsileidimas.

Ši konferencija instruktavo apskritį suruošti vasarinę pramogą sukėlimui finansų siuntimui delegatų į būsiantį LDS. seimą. Taipgi nutarta ir įsakyta apskr. komitetui surengti po Velykų vakarienę naudai Am. Raudonojo Kryžiaus ir medikalei pagalbai Sov. Sąjungos. Tam paskirta komisija, kuri veiks sykiu su apskričio komitetu.

Valdyba 1942 metams išrinkta iš sekamų asmenų: Pirmininku išrinktas J. Mažeika, užrašų rašt. — J. Urbonas; fin. rašt. — iždininku—Jonas Urbonas; vice-pirm. — K. Lukas, korespondentu—D. P. Lekavičius; iždo globėjais—K. Kairis ir J. Mikeska.

Kuopos sumokėjo savo duokles už 1941 m.

Išmokėjus apskr. valdybai kelionių išlaidas, konferencija likosi uždaryta 6 val. vakare.

Po konferencijai, vakare, įvyko vakarienė, kurioje pavaišinti 75 svečiai skaniais valgiais.

Buvo ir prakalbėlės. Kalbėjo dd. Jonas Urbonas ir Lekavičius. Kalbėjo organizaciniais reikalais.

Rinkta aukos medikalei pagalbai dėl Sov. Sąjungos. Surinkta $12.

Po vakarienės ir pasilinksminimo, išsiskirstėm su gera nuotaika.

-:- -:- -:-

LDS. 160 kuopos narys (Kokia jo pavardė?—Red.) išvažiavo (Kada?—Red.) į J. V. armiją. Linkiu jam pasisekimo kovoje prieš fašizmą.

-:- -:- -:-

Pereitą savaitę Pittsburgh'e vienam popietyje sirenų garsai švilpė per 15 minučių, reikšdamos pavojų priešų užpuolimo iš oro. Tas buvo daroma išbandymams civilinio apsigynimo. Visas miestas buvo "užtemdytas," nors tai buvo dienos laikas.

-:- -:- -:-

Vas. 22 N. S. lietuvių bažnyčioje prasidėjo misijos, kurios tęsėsi visą savaitę. Mat, čionai apsigyveno du pabėgėliai (Pabėgėliai—iš kur?—Red.) pranciškonai.

D. P. Lekavičius.

BOMBARDUOJA VOKIEČIUS DIDMIESTYJE

Stockholm, Šved. — Čia girdėta, jog vokiečiai pripažįsta, kad rusų artilerija be paliovos bombarduoja vokiečius viename stambiame mieste, turinčiame pusę miliono gyventojų, o rusų artilerijai duoda nurodymus slapta radijo stotis jame. — Manoma, kad Sovietų kanuolės taip bombarduoja nacius Charkove, pramonės centre Ukrainoje.

London. — Anglų valdžia, sakoma, dar palauks su paskelbimu Indijai panašios laisvės, kaip turi Kanada ir Australija.

APOLLO Theatre 1050 Washington Street BOSTON, MASS.

TIK VIENĄ DIENĄ!

NEDĖLIOJ, KOVO (MARCH) 15, 1942

Nuolatinis rodymas nuo 1 iki 10:30 val. vak.

Apysaka apie tą vyrą, kuris sumušė Napoleono armijas.

N. P. CHERKASOV lošia **"GENERAL SUVOROV"**

Taipgi: Pirmą sykį Amerikoje! **"STALINAS KALBA"**

ir: **Vėliausios žinios ir paveikslai iš Sovietų fronto.**

Dieną nuo 12:30 iki 1 val. 25c.—nuo 1 iki 5 35c.—

Nuo 5 val. iki uždaro 40c. Vaikams 15c. per visą dieną (su taksais).

SKELBKITĖS "LAISVĖJE"

ANDRULIO PRAKALBOS

Andrulio Prakalbų Maršrutas:

Philadelphia, Pa.

Prakalbos įvyks trečiadienį

Kova-March 11 d.

LIAUDIES NAME,

735 Fairmount Avenue

Pradžia 8 val. vakare

VINCAS ANDRULIS
Dienraščio "Vilnies" redaktorius, iš Chicagos.

Didžiojo New Yorko Apylinkėje

KOVO - MARCH 13 D.
LIETUVIŲ AMERIKOS PILIEČIŲ KLIUBO SALĖJE
280 Union Avenue, Brooklyn, N. Y.
Pradžia 8 valandą vakare

KOVO - MARCH 15 D.
LIBERTY HALL
329 Broadway, Bayonne, N. J.
Pradžia 8 valandą vakare

KOVO - MARCH 16 D.
CHARLES GREEN SALĖJE
267 Walker Street, Cliffside, N. J.

KOVO - MARCH 22 D.
L. P. K. SVETAINĖJE
325 E. Market Street, Wilkes-Barre, Pa.
Pradžia 2 valandą po pietų

Philadelphijos Atydai!

Visi būkime savo miesto didžiajame parengime

VAKARIENĖ

TEATRAS ir ŠOKIAI

Dienraščio "Laisvės" Naudai

Rengia visos Lietuvių Pažangios Organizacijos

Sekmad., Kovo-March 15

Bus sulošta labai juokinga komedija

"Atvažiavo su Kraičiu"

Parašė Senas Vincas

Lošimas prasidės 4 valandą po pietų

Vakarienė 6 valandą, o šokiai 7 val.

Kalbės A. Bimba "Laisvės" Redaktorius

Gerbiama Visuomene! Nuoširdžiai kviečiame atsilankyti. Komisija deda visas pastangas, kad patenkinti publiką, kaip valgiais, taip ir programa.

BUS SAVOY PLAZA

835 N. BROAD ST. PHILADELPHIA, PA.

Tarpe Poplar ir Girard Ave.

Didžiausias Naciam Pavojus Rževe

London. — Sovietam užėmus Syčevką, giliame kylyje tarp Rževo ir Viazmos, manoma, kad jie faktinai apsupo ten esamas stambias vokiečių jėgas į šiaurių vakarus nuo Maskvos.

Karo tėmytojai Londone teigia, kad vokiečiam grumoja didžiausias pavojus Rževe, prie aukštutinės Volgos upės tekmės.

Fašistų radijas skelbia, kad naciai pasiuntė daugius savo orlaivių, bandydami išgelbėt likučius Šešioliktos vokiečių armijos, kuri visomis pusėmis apsupta Staroje Russoje ir apylinkėje.

SAKO, KAD NACIAI NEPASPRUKS IŠ STAROSIOS RUSSOS

Anglai teigia, kad Sovietai sutelkė dikčiai sau pastiprinimų į pietų vakarus nuo Ilmen ežero ir toliau į pietus, anapus užšalusių Cholmo pelkių. Tie pastiprinimai priruošti tokiam atsitikimui, jeigu vokiečiai mėgintų per Baltijos kraštus dasimušt iki apsuptos savo 16-tos armijos ir taip bandytų ją paliuosuoti.

Paryžiaus radijas pranešė, kad sovietinė kariuomenė su tankais ir šarvuotais automobiliais atakuoja vokiečius į rytus nuo Oriolo ir Kursko.

Maskvos radijas sako, jog raudonarmiečiai pramušė atkaklų fašistų pasipriešinimą Kursko-Charkovo fronte, ir atvadavo dar kelias bendruomenes toje srityje.

Australija Rengiasi Atmušt Japonus

(Tąsa nuo 1 puslapio)

tinės Valstijos ir Anglija stengiasi paverst Australiją ir Naująją Zelandiją į didžias karines savo stovyklas ir iš jų paskui atakuot Japoniją. Iš antros pusės, yra spėjimų, kad gal japonai pirma užpulsią Indiją.

(Londono karininkai bijo, kad Australijoj taip pat yra permažai oro jėgų prieš japonų orlaivyną, kaip kad jų buvo permažai Hong Konge, Singapore ir salose Rytinės Holandų Indijos.)

Susirinko į nepaprastą posėdį Australijos ministerių kabinetas ir svarsto, kaip atremt gręsiantį Australijai pavojų iš japonų pusės.

Maskva, kovo 10. — Sovietai per savaitę, pasibaigusią su pereitu šeštadieniu, nušovė žemyn 358 vokiečių orlaivius, o savo prarado 55 orlaivius.

Cairo. — Laisvieji Francūzai suėmė nacių kariuomenę Fezzan srityje, Libijoj.

ROOSEVELTAS PRIEŠ KAINŲ IŠPŪTIMUS

Washington.—Prez. Rooseveltas, kalbėdamas per radiją kovo 9 d., persergėjo pramonę, darbininkus ir farmerius, kad jeigu reikmenų kainos būtų vis keliamos, tai blogai atsilieptų į karo vedimą ir pragaištingai paveiktų bendrąjį žmonių gyvenimą per kainų išpūtimą.

Prez. Rooseveltas kalbėjo devynių metų sukaktyje nuo Naujosios Dalybos programos įvedimo farmom. Jis pareiškė, kad kovoj prieš brangenybę-išpūtimą turi visi žmonės bendradarbiauti ir susivaldyti. Prezidentas, tarp kitko, sakė:

"Tam reikia tarpsavinės geros valios ir pasitikėjimo sąžiningumu kito žmogaus. Tam reikia neatlaidaus budrumo ir tinkamo veikimo iš valdžios pusės, kad pastot kelią pelnagrobystei ir neteisingom, perdidelėm pajamom kaip už patarnavimus, taip ir už parduodamus reikmenis."

Iki šiol gyvenimo kaštai tik vidutiniai pakilo, sakė prezidentas, ir tik kai kuriuose atsitikimuose nedaugelis biznierių ar nedaugelis darbininkų ar nedaugelis farmerių reikalauja ir gauna "daugiau negu turėtų gauti," pastebėjo Rooseveltas:

"Bet abelnai įvairių grupių gaunamos padidėjusios įplaukos yra gana lygsvariškos.

"Man atrodo, kad mes turėtume didžiuotis tuom neabejojamu faktu, kad mes turime bendradarbiavimą ir gana gerą lygsvarą tarp 90 procentų mūsų gyventojų, ir jeigu mažiau kaip 10 procentų gyventojų stengiasi neteisingai pasinaudoti, vis tiek abelnas rekordas ištisoje šalyje yra gana geras.

"Nedori kuždėtojai šnabždа, kad, girdi, darbininkai sabotažuoją karinę programą per streikus, darbų lėtinimus ir aukštesnių algų reikalavimus. Tie kuždėtojai pasakoja, kad biznieriai aplupą šalį, imdami sau nesąžiningus pelnus. Farmeriai, todėl, pagal tą išdavikišką kuždėtojų balsą, taip pat, girdi, naudojasi karu, kad galėtų pasigrobt, kiek tik pajėgia."

Nei vienas iš tų tvirtinimų nėra teisingas, pridūrė prezidentas Rooseveltas.

Anglija Dar Neatsako į Indų Reikalavimą

London. — Pranešama, kad Anglijos valdžia dar bent per savaitę negalės duot atsakymo į Indijos tautinių vadų reikalavimą. Jie reikalauja pripažint Indijai tokią tautiniai-politinę laisvę, kaip kad turi Anglijos dominijos — Kanada, Australija ir kt.

Berlin, kovo 10. — Vokiečių radijas pripažino, kad, užėmus rusams Juchnovą, 115 mylių į pietus nuo Maskvos, naciai pasitraukė dar 44 mylias atgal.

SANDĖLIS KNYGŲ IR ŽOLIŲ

Aukso Altoriukas, maldų knygelė, Tilžės spaudimo 60c
Ta pati, gražiais celuloidos atspaudais ant viršų $1.60
Vainikėlis, jaunuomenės knygelė 5c
Ta pati, juodos skūrelės minkštais viršais $1.25
Kantičkos, giesmės, 864 pusl. $1.75
Gydyklos nua baimės mirties su 25 paveikslais 50c
Mikaldos pranašavimas 25c
Kantrioji Alena, graži pasaka 25c
Astronomijos knygelė apie Dangų, Saulę, Mėnesį, Žvaigždes 10c
Pontsko Piloto galas, kuris nusūdijo Jėzų Kristų 10c
Istorija Seno ir Naujo Testamento su 25 paveikslais 25c
Sapnas Marijos ir gromata Jėzaus 15c
Kabalas su Saliamono nosia 10c
Girtuoklių Gadzinkos, dainos 15c
Kantičkos, apie keplą dainų kn. 15c
Tūkstantis Naktų ir Viena. Dalis I, gražios istorijos 50c
10 gražių pasakaičių Vysk. Valančiaus 15c
Karvės ir Nauda iš Jų ir kaip padaryt gardžius sūsius 25c

Žolės Arbatos Formoj

Nuo dusulio bei astmos 60c; Vidurių valytojas 60c; Kraujo valytojas 60c; Nervų ramintojas 85c; Nuo sutukimo 85c; Nuo cukrinės ligos 85c; Nuo kosulio ir kokliušo 60c; Vyriškumo pataisymui 85c; Plaukų apsaugojimui nuo plaiskanų ir pražilimo 60c; Kidney arbata 60c; Nuo širdies bei vandeninės ligos 60c; Palangos Trejos-Devynerios 60c; Nuo užsisenėjusio kataro bei hay fever 85c; Nuo šlapinimosi bemiegant 60; Sveikata ligoniams, knygutė aprašo visokias žoles ir šaknis nuo kokių ligų yra vartojamos 25c

M. ŽUKAITIS
334 Dean Street
Spncerport, N. Y.

F. W. Shalins
(Shalinskas)
FUNERAL HOME
84-02 JAMAICA AVE.
Opposite Forest Parkway
WOODHAVEN, N. Y.
Suteikiam garbingas laidotuves
$150
Koplyčias suteikiam nemokamai visose dalyse miesto.
Tel. VIrginia 7-4499

CHARLES'
UP-TO-DATE
BARBER SHOP
K. Degutis, Savininkas
Prielankus Patarnavimas
306 Union Avenue
Tarp Ten Eyck ir Maujer Sts.
BROOKLYN, N. Y.
GERAI PATYRĘ BARBERIAI

J. GARŠVA
Graborius-Undertaker
LAIDOTUVIŲ DIREKTORIUS
Išbalsamuoja ir laidoja ant visokių kapinių
VELTUI ŠERMENINĖ (KOPLYCIA)
Parsamdo automobilius ir karietas veselijom, krikštynom ir kitkam.
231 BEDFORD AVE.
BROOKLYN
Telephone: EVergreen 8-9770

Dr. J. J. Kaškiaučius
Telefonas: HUmboldt 2-7964
530 SUMMER AVE.
Arti Chester Avenue
NEWARK, N. J.
VALANDOS: 2-4 ir 6-8
Nėra valandų sekmadieniais.

Clement Vokietaitis
LIETUVIS ADVOKATAS
66 COURT STREET
Brooklyn, N. Y.
Tel. TRiangle 5-3622
168 GRAND STREET
Brooklyn, N. Y.
Tel. EVergreen 8-7179

"Laisvės" Administracija vėl gavo VILNIES KALENDORIŲ. Kurie dar neturite to svarbaus metraščio, VILNIES KALENDORIAUS, tuojaus prisiųskite pašto ženklais 25c. ir mes prisiųsime jums VILNIES KALENDORIŲ.

Knygų platintojai, kurie dar neužsisakėte VILNIES KALENDORIAUS, tuojaus užsisakykite ir platinkite jį. Perkantiems ne mažiau, kaip 5 knygas, duodame nuolaidą.

Laikas jau vėlybas, tad skubinkitės su užsisakymais Vilnies Kalendoriaus. Tuojau rašykite, adresuodami sekamai:

LAISVĖS ADMINISTRACIJA
427 Lorimer St., Brooklyn, N. Y.

"Laisvėje" Galite Nusipirkti
United States Defense Stamps
Vėliau jas pakeisite į **Bonds**
★ ★ ★
"Laisvė" parduoda 25c., 50c., ir $1.00 vertės defense stamps. "Laisvė" duos jums pašto knygelę ir jūs sulipdę po 25c.—75 stampas, galėsite gauti vieną boną—$18.75 vertės, kuris po 10 metų bus **$25.00.**

Į knygelę, jei lipinsite po 50c. stampas, tai sulipdę 75 stampas, turėsite $37.50 vertę. Tada atmainysite tas stampas į bonus, kurie po 10 metų bus **$50.00.**

Jei lipdysite po $1.00 stampas į knygelę, tai sulipdę 75 stampas, turėsite vertės $75.00, atmainysite jas į bonus, tai už 10 metų gausite **$100.00.**

Pirkite apsigynimo bonus. Tuojau kreipkitės į "Laisvės" ofisą, pasiimkite taupymo knygelę ir pirkite apsigynimo stampas ir bonus.

★★★
"LAISVĖS" ADMINISTRACIJA
427 Lorimer St., Brooklyn, N. Y.

LICENSES
WHOLESALE AND RETAIL
Beer, Wine, Liquor

NOTICE is hereby given that license No. RL 6571 has been issued to the undersigned to sell beer, wine and liquor at retail under Section 107 of the Alcoholic Beverage Control Law at 2026 Church Ave., Borough of Brooklyn, County of Kings, to be consumed on the premises.
MORILLON REST., INC.
2026 Church Ave., Brooklyn, N. Y.

BRIDGEPORT, CONN.
PRANEŠIMAS LIETUVIAMS
Pranešu, jog aš atidariau Wholesale ir Retail likerių krautuvę. Tai krautuvė, kurioje parduodama daugmeniškai ir po mažiau likerių.
VESTUVĖMS, BANKIETAMS IR PARĖMS
Tokiems pokiliams mes parduodame viską už labai žemas kainas.
Federal Liquor Store
2410 MAIN STREET, BRIDGEPORT, CONN.
Telefonas 4-3779
P. S. SEKITE MŪSŲ SPECIALŲ SAVAITES

NOTARY PUBLIC
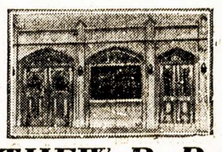
Telephone STagg 2-5043
MATTHEW P. BALLAS
(BIELIAUSKAS)
LAISNIUOTAS GRABORIUS
Liūdėsio valandoj kreipkitės pas mus. Patarnavimas bus užtikrintas ir už prieinamą kainą.
Puikiai įrengtos dvi koplyčios duodamos mylimiems pašarvoti dovanai.
660 GRAND STREET BROOKLYN, N. Y.

CHARLES J. ROMAN
(RAMANAUSKAS)
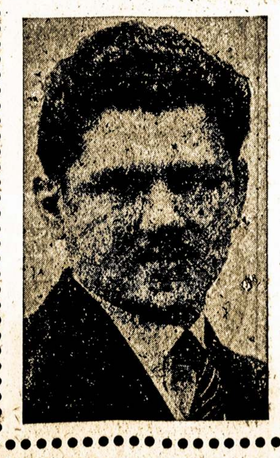
LAIDOTUVIŲ DIREKTORIUS
Liūdėsio valandoje kreipkitės prie manęs dieną ar naktį, greit suteiksime modernišką patarnavimą. Patogiai ir gražiai moderniškai įruošta mūsų šermeninė. Mūsų patarnavimu ir kainomis būsite patenkinti.
1113 Mt. Vernon St.
Philadelphia, Pa.
Telefonas Poplar 4110

SKELBKITĖS "LAISVĖJE"

Tikras Bičių Medus
Gaunamas iš Bitininko Končiaus

Dabartiniais laikais daug žmonių nebėdavoja, kad trūksta cukraus. Nes jie vietoje cukraus naudoja medų. O medus yra dešimtį kartų sveikiau valgyti negu cukrus.

Bitininkas Končius praneša visuomenei, kad iš jo galima gauti geriausio-tikro bičių medaus, pavasarinio. Nes pavasarinis medus yra daugiausia bičių suneštas iš liepų žiedų. Parsiduoda sekamai:

Kvorta stiklinėj, 3 svarai	.85
5 svarai puoduke	$1.25
Galionas, 12 svarų	$3.00
5 Galionai, 60 svarų	$14.00

Prisiunčiame į namus ir persiuntimo kaštus apmokame. Užsisakydami galite prisiųsti pinigus kartu su užsakymu arba pažymėkite kiek norite, mes prisiųsime C.O.D.

Užsisakydami aiškiai paduokite savo adresą ir pažymėkite kiek norite medaus: kvortą, 5 svarų puoduką ar galioną.

KONČIAUS BITININKYSTĖ
57 BATTERY ST., NO. ABINGTON, MASS.

Končiaus bitininkystės medaus taipgi galite gauti Brooklyne: **"LAISVĖJE,"** 427 Lorimer Street; pas **Vikriką,** 123 Grand St., pas **Šimanską-Petkauską,** 380 Grand St., ir pas **W. Shabūną,** 306 Union Avenue.

★ LIETUVIŠKA ★
UŽEIGA
Rheingold Extra Dry Alus
Didelis pasirinkimas visokių VYNŲ ir DEGTINĖS
Importuotų ir Vietinių
Kasdien Turime KARŠTŲ UŽKANDŽIŲ
JOSEPH ZEIDAT, Sav.
411 Grand St., Brooklyn

Le VANDA
FUNERAL PARLORS
Incorporated
J. LeVanda—E. LeVanda
Tėvas ir Sūnus Levandauskai
UNDERTAKER
337 UNION AVENUE
Brooklyn, N. Y.
Tel. STagg 2-0783
NIGHT—HAvemeyer 8-1158

LORIMER RESTAURACIJA
ANTANAS BARZDA, Savininkas
417 LORIMER ST. "Laisvės" Name BROOKLYN
Geriausios Rūšies VALGIAI
Gaminami Europiško ir Amerikoniško Stiliaus.

Puikūs lietuviško namų darbo kilbasai ir kepta paršiena.
Gaspadoriškai nuvirti kopūstai ir barščiai.
ATDARA NUO ANKSTI RYTO IKI VĖLAI VAKARO
Penktadieniais ir šeštadieniais atdara per naktį
Visada yra pasirinkimas pieniškų valgių ir daržovių — virtų ir žalių.

Lietuvių Kūro Kompanija
ĮDEDAME MASTER-KRAFT OIL BURNERS
Į Jūsų Seną ar Naują Šildytuvą (Steam Boiler)
Mūsų inžinieriai išmieruos jūsų namus ir įdės tinkamą "burner" arba visą garo arba karšto vandenio sistemą. Maloniai suteikiame aprokavimus be jokio mokesčio.
TRU-EMBER FUEL CO., INC.
496 Grand Street Brooklyn, N. Y.
Telefonas EVergreen 7-1661

VIENINTĖLĖ LIETUVIŲ RAKANDŲ KRAUTUVĖ
BURNITURE
409 ir 417 Grand Street, Brooklyn, N. Y.
Tel. EVergreen 7-8451
IŠDIRBĖJAI IR PARDAVĖJAI
GERIAUSIOS RŪŠIES RAKANDŲ
Ateikite pasižiūrėti mūsų parduodamus rakandus ir palyginkite kainas su kitomis krautuvėmis.
Duodame ant lengvų išmokėjimų be jokių nuošimčių
JŪS NIEKUR NEGAUSITE PIGIAU
Kaip Petraičių Krautuvėse
M. PETRAITIENĖ IR SŪNAI
Jūs mokėsitę už rakandus, o ne už išrėdymą

PRANEŠIMAI IŠ KITUR

BINGHAMTON, N. Y.

Lietuvių Literatūros Draugijos 20 kuopos susirinkimas įvyks kovo (March) 13, Lietuvių svetainėje. Pradžia 7:30 val. vakare. Kviečiu narius dalyvauti, atsiveskime naujų narių. Taipgi bus svarbių dalykų aptarti mūsų kuopos gerovei. Komisija išduos raportą iš parengimo, kuris įvyko kovo 7 d. — Užrašų sekr. J. K. Navalinskienė. (58-59)

ELIZABETH, N. J.

LDS 33 kp. susirinkimas įvyks trečiadienį, kovo (March) 11, 8 val. vakare, LDP Kliube, 408 Court St., Elizabeth, N. J.

Draugės ir draugai, visi dalyvaukite šiame susirinkime nes bus daug svarbių d a l y k ų aptarimui. Taipgi turėsime išrinkti darbininkus parengimui (teatrui) kuris įvyks kovo 22 d. Loš brooklyniečiai, "Atvažiavo Su Kraičiu." Labai graži komedija. Sekr. K. Shermalis (56—58)

New Yorko ir Apielinkės Žinios

Laukiant Svečio ir Prakalbų Šio Penktadienio Vakarą

Jau buvo minėta, jog šio penktadienio vakarą, kovo 13-tą, Pil. Kliubo salėje, 280 Union Ave., įvyks svarbus lietuvių masinis mitingas, kuriame kalbės svečias kalbėtojas iš Chicagos, V. Andrulis, ir A. Bimba, brooklynietis, nesenai sugrįžęs iš maršrūto su prakalbomis po vakarinių valstijų lietuvių kolonijas.

Turėdami tokius kalbėtojus, rengėjai yra užtikrinti, kad atsilankiusieji bus patenkinti, bėgami svarbūs klausimai bus aiškiai ir teisingai nušviesti. Bet tai tik viena medalio pusė. Rengėjai taip pat nori būti tikri, kad kalbėtojų pašvęstas laikas pasiruošti toms prakalboms, atvažiuoti tolimą kelią vienam iš jų nebus mažai grupelei, bet dideliam būriui brooklyniečių. O tas, gerbiami Laisvės skaitytojai ir organizacijų veikėjai, prikluso nuo jūsų visų. Mes jūsų prašome:

Per likusias tris dienas pasidarbuokite pakviesti į šias prakalbas kiekvieną jums žinomą lietuvį, kurio šis pranešimas nepasiekia. Komisija, keli žmonės, negali visus Brooklyno lietuvius surasti ir pakviesti, bet jūs galite.

Prašome ir laukiame jūsų talkos. **Komisija.**

Jau Tik Trys Dienos Beliko

Šeštadienį, kovo 14, 7:30 val. vakare, Liet. Amerikos Piliečių Kliubo svetainėje susirenka visi, kurie myli linksmai praleisti laiką ir skaniai pavalgyt. Tai bus Brooklyno Aido Choro metinė vakarienė. Apatinėje Kliubo svetainėje svečiai bus vaišinami skaniai pagamintais valgiais, patarnaujant prie stalų jaunuolėms choristėms, o viršutinėje svetainėje Aido Choras išpildys programą ir čia pat bus šokiai.

Bilietų dar galima gauti ir juos įsigykite iš anksto pas Choro narius ar "Laisvėje". Platintojai, malonėkite bilietus ar už juos pinigus grąžinti šį penktadienį, kad gaspadinės galėtų spręsti, ant kiek skaičiaus svečių gaminti valgius. **Koresp.**

Kraujui Aukoti Klinika Veiks Pilną Laiką

Brooklyno centralinėj Raudonojo Kryžiaus patalpoj, 57 Willoughby Ave., neužilgo bus įsteigtas pilną laiką veikiąs Kraujui Aukoti Centras, kuriame be pertraukos bus priimami norintieji aukoti kraujo.

Nesant tokių patalpų, kraujo davėjai turėdavo susiregistruoti ir laukti, kol vienoj ar kitoje dalyje miesto tokių liuosnorių susiregistruoja pakankamai, kad įrengti laikiną stotį to kraujo surinkimui.

Kaip skelbia p. Beardsley, Brooklyno skyriaus pirmininkas, jau išardyta sienos penkių pirmiau buvusių klasėms kambarių, kurių vietoj bus įrengta moderniška kraujo priimtuvė, galinti per savaitę priimti 1,000 aukotojų. Centre dirbs pilną laiką du daktarai, aštuonios slaugės ir grupė jiems padėjėjų ir raštinės tarnautojų.

SERGA

Daktaro ir K. Petrikų sūnus Artūras serga stipria sloga; gydytojo prisakyta nesikelti iš lovos bent per keletą dienų.

New Yorko miesto 10th Ave. ir 59th St. gatvekarių linijos pakeičiamos busais.

AIDO CHORO
METINĖ
VAKARIENĖ
Įvyks Šeštadienį
Kovo 14 March
Liet. Amer. Piliečių Kliube
280 Union Avenue
Brooklyn, N. Y.
Pradžia 7:30 val. vak.
Vakarienės tikietas $1.50
Vien šokiams 50c.
★
GERA ORKESTRA ŠOKIAMS
★
Užkviečia,
AIDO CHORAS.

Amerikos Cigaretai Raudonarmiečiams

Paskiausiame siuntinyje dovanų Sovietų Sąjungai, kaip skelbia Rusijai Karo Pagalba, Inc., kur nors Atlantiku plaukia Sovietų Sąjungon laivas su dviem milionais cigaretų, su 100 svarų cukraus Maskvos bitėms, 37,200 kenų kondensuoto pieno, 10 tonų sacharino, 15,000 operacinių adatų, X-spindulių mašina ir daugiais visokių vaistų, žaizdoms raiščių ir tt.

Cigaretai yra auka Int. Ladies Garment - sukniasiuvių unijos, o X-spindulių mašina auka tos unijos lokalo 9-to. Cigaretam dėžutės specialiai padarytos su sveikinimais raudonarmiečiams ir abelnai Rusijos žmonėms, didvyriškai kovojantiems prieš fašizmą.

Nendrių cukraus 40 svarų, buvę specialiai prašyta per Maskvos zoologiško muziejaus direktorių maitinimui bičių, su kuriomis daromi įvairūs moksliški bandymai. Pasiųsta 100 svarų. Nendrių cukraus, sakoma, Sovietų Sąjungoj dar tebepagaminama tik bandymams. Taip pat esanti stoka ir runkelių cukraus, kadangi dėl karo Ukrainoj, kuri būdavo Sovietų Sąjungos cukraus aruodu, cukriniai runkeliai buvo laukuose sunaikinti, nes nebuvo dar ganėtinai prinokę nuėmimui Sovietų armijai traukiantis atgal pereitą vasarą. Dėl nedatekliaus cukraus, manoma, užsisakoma iš amerikiečių sacharinas.

Gavo Požymius už Produkciją

Wheeler Shipbuilding Corp., Whitestone, Queens, gavo iš Laivyno papartį "E" atžymėjimui firmos gero pravedimo produkcijos, o darbininkam išduota atlapo sagutės už gerą darbą.

Iškilmių proga, kalbėdamas darbininkam, admirolas Watts pareiškė, jog "Laikas tarnauja tiems, kurie jį naudoja. Mes kasame sau kapą, jeigu mes manome, jog kalendorius už mus atkovos."

Biznieriai, skelbkite savo biznį dienraštyje "Laisvėje"!

Puikiai Parėmė Mezgėjų Darbą ir Kovotojus

Kovo 8-tą, Tarptautinės Moterų Dienos minėjimo proga, Moterų Apšvietos Kliubas ir Mezgėjų Komisija suruošė arbatėlę vilnų fondo naudai. Diena pasitaikė nepaprastai graži, šilta. Komisija ir anksčiau svečiai, susirinkę Laisvės salėn, tarėsi tik vieni būsią baliuje, nes išvažiavusieji į Coney Island ir kitur pasišildyti saulėj, veikiausia, nespėsią sugrįžti baliavoti.

Tačiau spėliojimai apgavo. Tiesa, kad brooklyniečiai mažai teturi progų saule džiaugtis ir jos labai pasiilgsta. Bet kada einasi klausimas pasirinkti saulę ar paramą darbui kovojančių prieš hitlerizmą, demokratiją mylį žmonės pasirenka pramogą paramai kariaujančių prieš fašizmą. Publikos prisirinko daugiau, negu rengėjos tikėjosi.

Susirinkę svečiai buvo pavaišinti arbata su lengvais užkandžiais, kurie buvo kliubiečių ir mezgėjų bei jų rėmėjų suaukauti.

Vakaro eigoj turėta trumpa programa. Pianu paskambino mažytės mergaitės, Francenė Pakalniškytė ir Elenora Stakovaitė. Trumpą ryškią kalbą pasakė R. Mizara, Laisvės redaktorius, atžymėdams, kad Moterų Diena buvo įsteigta kovai už lygias teises ir geresnį būvį abelnai, o šiemet yra apvaikščiojama su akstinu visų bendrų pastangų sumušimui Hitlerio ir rėmimui kovotojų prieš hitlerizmą. Kreditavo lietuves moteris Brooklyne ir kitur už pavyzdingą ir pasišventusį darbą mezgime ir kitose priešfašistinio judėjimo srityse.

Žadėjusi programoj dainuoti Suzana Kazokytė negalėjo savo pažado išpildyti, nes jos akompanistė B. L. Šalinaitė dėl ligos negalėjo pribūti.

Apart brooklyniečių, buvo atsilankę ir tolimų svečių, tai Juozas ir Aldona (Kazokytė) Grabauskai iš Frackville, Pa.

Vakaro pirmininkei S. Sasnai paskelbus, jog K. Mockus ir M. Yesevičienė atsisakė eiti namo neapdovanoję pinigiškai mezgėjų fondo, nors tam tinkliavos nebuvo skelbta, pirmas pareiškė taipgi norįs prisidėti Julius Kalvaitis ir taip prasidėjo neoficialė rinkliava — doleriais bombardavimas pirmininkės iš visų pusių. Ta proga mezgėjų fondui aukojo sekamai:

S. ir O. Titaniai—$2. A. Machuta $2. Mrs. A. Balčiūnas $1.50. Po $1: K. Mockus, Jul. Kalvaitis, O. Stakovienė, M. Kavoliunienė, Mrs. Reinhardt, Anna Palaščinskas, K. Yoneliunas, A. Bimba, J. Grabauskas iš Frackville, Pa., A. Klimienė, A. Balčiūnas, Liuda Stasiūnienė (seniau buvo aukauta). S. Sasna $5.

Po 50 c.: M. Yesevičienė, mažytė Geraldine Incas, A. Višniauskienė, Dom. Petrika, M. Yakštienė.

Aukos Daiktais:

Mrs. A. Balčiūnas, Varpo Kepykla, aukojo didelį pyragą. M. Mikalauskienė, groserė, sūrio, cukraus, agurkų. E. Kasmočienė namie keptą pyragą, Augutienė ausiukių, K. Petrikienė duonos, taipgi prisidėjo ir tūlos kitos kliubietės.

Aukos Iš Kitur

Mūs mezgėjos savo gražiu darbu yra žinomos ir užmiestyje. Tose kolonijose, kur vietinių mezgėjų grupių nesiranda, gerieji mezgimo rėmėjai atsiunčia savo aukas brooklynietėms. Sveikinant su Moterų Diena, brooklynietėms atsiuntė aukų (apart skelbtų seniau) sekami:

Jonas Ragauskas iš Shalton, Conn. per A. Mureiką $1. Ella Ros, buvus brooklynietė, Cleveland, Ohio, $1. Aukų pinigais gauta $27.

Dėka brooklyniečiams ir tolimiems aukotojams, taipgi savo atsilankymu parėmusiems šią pramogą, Brooklyno-Maspetho mezgėjos ir vėl galės sunkiai dirbti per keletą savaičių. O jos tam pasiryžusios. Jos žada nepavargti iki hitlerizmas bus sunaikintas, ir jos tikisi, kad, dėka visiems rėmėjams, vilnų fondas laiks nuo laiko bus papildomas, išlaikys taipgi.

Svečių priėmime moterims darbščiai talkino J. Dainius, taipgi dirbo pačios kliubietės bei mezgėjos O. Depsienė, J. Augutienė, maspethietė Kalvaitienė, O. Stakovienė, E. Baranauskienė, M. Bovinienė, prigelbstint kitoms draugėms. **Rep.**

PRANEŠIMAI

GREAT NECK, N. Y.

Great Necko Pirmyn Choras ruošia "Chow Mein" vakarienę ir šokius kovo (March) 22, Kasmočiaus svetainėje, 91 Steamboat Rd. Vakarienė prasidės 5-tą val. vakare. Prie vakarienės bus graži programa. Jaunuoliai palinksmins publiką su tautiškais šokiais. Po programos bus šokiai prie George Kazakevičiaus orkestros. Prižadam, kad visi, kurie atsilankys, turės linksmą vakarą. Įžanga tik $1.00. — Kviečia Komitetas. (57-58) (65-66)

SUSIRINKIMAI

CENTRAL BROOKLYN

LDS 46 kp. mėnesinis mitingas įvyks trečiadienį, kovo (March) 11 d., 7:30 val. vakare., Lietuvių Nepriklausomo Kliubo svetainėje, 269 Front St. Visi nariai būkite laiku. Valdyba. (56—58)

BROOKLYN, N. Y.

LLD 1 Kuopos Nariams. — LLD 1 kuopos susirinkimas įvyks ketvirtadienį, kovo 12-tą, 7:30 v. v., 419 Lorimer St., Brooklyne. Nariai prašomi ateiti pasimokėti ir atsiimti ką tik gautą iš Centro naują knygą Tarybų Galybė. Taipgi yra kovo 22-rą kuopos rengiamų pietų reikalai. — 1 kp. Organizatorius. (58-59)

REIKALAVIMAI

Reikalingas naktinis porteris mazgojimui keptuvės trokų. Turi mokėti važinėt troku ir turi turėti chauferio laisnes. Krejpkitės tuojau į Henry Levy & Son, Inc.
Wholesale Bakers, 95-115 Thames St., Brooklyn, N. Y. (55-60)

PARDAVIMAI

PUIKI PROGA

Parsiduoda avalinės krautuvė Shoe Store Brooklyne tirštai lietuvių apgyventoje vietoje. Didelis sandėlis "stock." Kampinis namas, pačiame biznio centre, didelė patalpa ir gražūs langai, puikus biznis, gražus pelnas. Svarbi pardavimo priežastis, kurią sužinosite vėliau. Prašome kreiptis į "Laisvės" raštinę, 427 Lorimer St., Brooklyn, N. Y. (53-58)

Serga Centralbrooklyniečiai

A. Pakinkis tapo sužeistas dirbtuvėj pradžioj sausio mėnesio.

Dar vis sirginėja, randasi namuose, 187 Gold St.

J. Bakanauckas, 55 Hudson Ave., serga, randasi The Brooklyn Hospital.

Ligos priežasties negalėjau sužinoti. **Reporteris.**

Lietuvių Žiniai

Šiuomi pranešame, kad Sveikatos Kultūros Draugija rengia Sveikatos Maisto Parodą su prakalbomis, deklamacijomis ir kitais pamarginimais, kuri įvyks kovo mėnesio 12-13 ir 14 dieną, Metodistų Salėje, 411 So. 3rd gatvės, Brooklyn, N. Y.

Pradžia nuo 6 val. vakare ir trauksis iki 11 valandos vakare. Į parodą ir prakalbas įžanga veltui. Kiekvieną vakarą kalbės skirtingi kalbėtojai lietuviai ir amerikonai skirtingomis temomis. Taipgi bus sveikatos maistas demonstruojamas ir aiškinama apie tikro nesugadinto maisto vertę.

Tad, brangus lietuvy, nepatingėk pats atsilankyti ir paragink savo namiškius draugus bei pažįstamus, kad ir jie atvyktų į tą pramogą, kur galėsi daug ko naudingo pasimokinti apie sveikatą ir maistą.

Nuoširdžiai visus kviečia **Rengimo Komitetas.**

Girtavimo Pasekmė

Mrs. David McGibbon, 41-04 12th St., Long Island City, padėjo savo 4 metų sūnelį Queensbridge projekto auklėtuvėn, kad turėtų laiko geriau apsiruošti, nes pirmadienį buvo sūnelio gimtadienis. Tačiau neužilgo namuose pasigirdo ir ilgai girdėjosi barnis. Pagaliau tai girdėjęs policistas nusprendė jeiti ir rado moteriškę papjautą, o vyrą girtutėlį. Jį turėjo nešte išnešti iš namų.

Fotografas
Traukiu paveikslus familijų, vestuvių, kitokių grupių ir pavienių

Iš senų padarau naujus paveikslus ir krajavus sudarau su amerikoniškais. Reikalui esant ir padidinu tokio dydžio, kokio pageidaujama. Taipogi atmaliavoju įvairiom spalvom
JONAS STOKES
512 Marion St., Brooklyn
Kamp. Broadway ir Stone Ave. prie Chauncey St., Broadway Line
Tel. GLenmore 5-6191

Girtas Vairavimas Brangiai Kainuos

New Yorke sulaikytas turtingas brokeris ir taip vadinamos aukštosios draugijos kliubų narys Henry Thompson Bushnell, 41, jam girtam vairuojant automobilių mirtinai sužeidus praeivę Mrs. Anną Wolfe, 45 m. Nelaimė ištiko prie 57th St. ir 3rd Ave., New Yorke, pereito penktadienio vakarą.

Bushnell gyvena 117 E. 77th St., N. Y.

UNIJŲ VAKARAS RAUDONOJO KRYŽIAUS PARAMAI

Kovo 11-tos vakarą, Cosmopolitan Operos patalpose, 135 W. 55th St., New Yorke, ruošiamas masinis mitingas Am. Raudonojo Kryžiaus paramai. Programoj bus kalbėtojai iš įvairių unijų, atstovaujant abi miesto centralines darbo tarybas—AFL ir CIO; nuo pirmosios kalbės Thomas J. Murtha, nuo pastarosios Joseph Curran. Taipgi kalbės Leon Fraser, generalis Raud. Kryžiaus atstovas. Meno programoj tikimasi žymių Broadway talentų.

Unijos šiandieną gauna pripažinimą visose svarbiose kampanijose šalies gynime. Šiame Raud. Kryžiaus vajuje miesto unijos jau sukėlė apie $300,000.

Fred Kaiser, įtartas padegime savo maliavų krautuvės, 111-48 119th St., Richmond Hill, pasikorė savo suplėšytais marškiniais Queens policijos daboklėj.

LAISVĖS RADIO PROGRAMA
Transliuojama iš stoties
WBYN -- 1430 Klcs.
Ketvirtadienių Vakarais nuo 6:30 iki 7:00 val.
DUODAMA MUZIKALĖ PROGRAMA, ŽINIOS IR DAROMA BIZNIŲ PASKELBIMAI
●
Laisvės Radio Programos klauso šimtai tūkstančių lietuvių. Į rytus girdima iki Boston, Mass.; į pietus net Baltimore girdi; į vakarus girdima Scrantone, Wilkes-Barre ir Shenandoah, Pa.
Bizniams puikus susisiekimas su šimtais tūkstančių lietuvių pasiskelbiant per Laisvės Radio Programą.
Taipgi gera proga draugijoms paskelbti savo parengimus. Darome ir pranešimus vedybų, gimtadienių, jubilėjų ir mirčių.
ANAUNSERIS JIEVA MIZARIENĖ
Dėl pasiskelbimų ir pranešimų kreipkitės:
427 Lorimer St., Brooklyn, N. Y.
Telefonai: STagg 2-3878, STagg 2-3879

NAUJA LIETUVIŲ
RESTAURACIJA
Valė Balvočiūtė Savininkė
494 GRAND STREET, BROOKLYN, N. Y.
VISADA GAUSITE TIKRAI GASPADORIŠKAI IŠVIRTŲ KOPŪSTŲ
Taipgi puikus pasirinkimas visokių mėsiškų ir pieniškų valgių.
ATDARA DIENĄ IR NAKTĮ
Kada tik užeisite, vėliausia ar anksčiausia—visada karšti valgiai jus pasitiks.

GREEN STAR BAR & GRILL
LIETUVIŠKAS KABARETAS
★★★★★★★★★★★★★★★★★★
Kas nori gražiai laiką praleisti, pasilinksminti ir pasišokti, užeina pas "Green Star Bar and Grill", nes žino, kad visados bus patenkinti.
Linksma Parė Kiekvieną Šeštadienį!
TURIME GEROS DEGTINĖS IR VYNŲ
Ateikite pasimatyti su Giviais

Štal adresas:
Geriausias Alus Brooklyne
459 Grand St.
Skersai nuo Republic Teatro
BROOKLYN, N. Y.
Tel. EV. 4-8698

IT'S JUST LIKE FINDING MONEY!

Religijinių daiktų departmentas atdaras vakarais.
★
Geriausia vieta pirkt laikrodėlius, žiedus ir kitokius auksinius daiktus pas
ROBERT LIPTON
701 GRAND STREET
BROOKLYN, N. Y.

MATEUŠAS SIMONAVIČIUS
GRAŽIAI ĮRENGTA SUSIĖJIMAMS ĮSTAIGA
Vietos ir importuotos degtinės ir vynai, geriausių bravorų alus ir ėlius. Kada būsite Brooklyne, užeikite susipažinti.

Kiekvieną subatą karšta vakarienė. Atskiras kambarys užėjimui su moterimis. Nedėliomis atdaras nuo 1 val. dieną iki vėlai.
426 South 5th St. Brooklyn, N. Y.
Blokas nuo Hewes St. eleveiterio stoties Tel. EVergreen 4-9568