Darbo Žmonių Dienraštis
Kaina $6.00 Metams
Užsieniuose $8.00
Brooklyne $6.50
Metams

LAISVĖ

THE LITHUANIAN DAILY

No. 105 LAISVĖS ANTRAŠAS: 427 LORIMER STREET Telefonas STagg 2-3878 Brooklyn, N. Y., Antradienis, Gegužės (May) 5, 1942 Pavienio Numerio Kaina 3c. Metai XXXII. Dienraščio XXIV.

KRISLAI

Atsiminkit Pilėną, Margį, Gražiną!...
Lietuvių Tautos Atstovų Balsas.
Gavome Puikių Atvaizdų.
N. Y. "Times" Apie Pagalbą SSSR.
Ar Jau Sveikinote "Vilnį"?
Rašo R. MIZARA

"Hitlerininkai negali apgaudinėti ir nugązdinti Lietuvos žmonių. Nes lietuvių tauta jau ne pirmą kartą susitinka veidas veidan su savo mirtinu priešu — vokišku okupantu. Vokiečiai įsiveržėliai visuomet susitiko stiprų pasipriešinimą iš lietuvių tautos.

"Atsiminkit garbingąją mūsų istoriją, kurios didelė dalis liečia lietuvių kovą prieš vokiškus užpuolikus. Turėkit akyse didvyrį Keistutį, kurio visas gyvenimas buvo paaukotas kovai su kryžiuočiais.

"Atsiminkit Pilėną, kunigaikštį Margį ir nepamirštamus Gražinos žygius. Atsiminkit galingąjį Vytautą, atsiminkit Žalgirį, kur lietuviai, eidami su slavais — rusais, lenkais, čechais, — uždavė mirtiną smūgį vokiškiems kryžuočiams, besiveržiantiems į rytus.

"Ir šiandien lietuviai kovoja prieš vokišką fašizmą išvien su didžiaja rusų liaudimi, išvien su visomis Sovietų Sąjungos tautomis, išvien su viso pasaulio laisvę mylinčiais žmonėmis!..."

Tai žodžiai iš atsišaukimo, kurį lietuvių tautos atstovai, suvažiavę į Maskvą prieš savaitę laiko, priėmė ir paskelbė lietuvių tautai per radiją ir per spaudą.

Tai gražūs, patriotiški žodžiai, uždegą kiekvieną lietuvį, nepaisant, kur jis gyvena, meile mūsų tautai, meile laisvei, pasirįžimu kovai prieš rudąjį žvėrį, prieš fašizmą, prieš hitlerininkus Lietuvos okupantus, prieš civilizacijos ir visos žmonijos priešus.

Net ir New York "Times" išgiria Sovietų Sąjungos premjero, Stalino, kalbą. Savo editoriale (šeštadienį) šis dienraštis pareiškia, kad **Stalinas pirmu kartu viešai pasauliui prasitarė, jog dar šiais metais Hitleris galima sunaikinti, nugalėti.**

Be to, "Times" pareiškia dar vieną svarbų dalyką: ginklai, kuriuos Amerika siunčia Sovietams, yra gerai suvartojami. Sovietų raudonarmiečiai, vadinasi, žino, kaip juos vartoti prieš žmonijos priešą. Todėl laikraštis šitaip užbaigia savo įvedamąjį:

"Mes privalome ir toliau duoti pagalbos, kiek tik mes išgalime."

Pilnai sutinkame su šia "Timeso" pareikšta mintimi, su jo šita linija. Bet mes manome, kad neužtenka Sovietų Sąjungai gelbėti tik ginklų — orlaivių, tankų, kanuolių — teikimu.

Mes manome, kad Amerika ir Anglija tuojau turėtų atidaryti antrąjį frontą. Nes tas atitrauktų vokiečių kariuomenės iš Rytų Fronto, nes tas **užtikrintų** Hitlerio armijų sunaikinimą dar šiais metais!

Ar jau prisidėjote su dolerine "Vilnies" diemraščio bendrovės šėrininkų suvažiavimui pasveikinti?

Jei ne, tai pasiskubinkite.

Suvažiavimas įvyks gegužės 10 dieną Čikagoje. Brooklyniečiai dar irgi tur būt nėra surinkę savo pilnos kvotos — $200. Pasiskubinkime!

Grigaitis rašo, kad Bagočius tapęs išrinktas SLA prezidentu.

Bet SLA narių balsavimai oficialiai dar neskaityti. Tai iš kur Grigaitis žino? Kas atplėšdinėja vokus, kuriuose kuopos siunčia balsavimus?

LIETUVIŲ TAUTOS ATSTOVŲ ATSIŠAUKIMAS Į VISUS LIETUVIUS ŽŪT-BŪTINIAI KOVOT PRIEŠ HITLERIEČIUS

Japonai Jau Užėmė Mandalay, Burmoj

Pasiekė Punktą 30 Mylių Nuo Chinijos Rubežiaus

London. —Jungtinės Tautos pripažįsta, kad japonai užėmė Mandalay miestą, Burmos sostinę, turėjusią apie 200,000 gyventojų. Mandalay dabar paverstas griuvėsiais ir degėsiais. Sunaikinta beveik visi istoriniai rūmai.

Japonai iš Lashio pasiekė Kutkai, tik už 30 mylių nuo Yunnano, Chinijos provincijos. Siaučia įtužę mūšiai tarp chinų ir anglų iš vienos pusės, ir japonų, iš antros, ties Monywa, į pietų vakarus nuo Mandalay, ir Shwebo, į šiaurius nuo jo.

Gręsia chinam apsupimas Taungoyi-Loilem sritvį, bet chinai stengsis palaipsniui ištraukt savo kariuomenę iš ten, jei matys tiesioginį pavojų.

AMERIKOS LAKŪNAI SKAUDŽIAI SMOGĖ JAPONAM LASHIO

Amerikiečiai savanoriai lakūnai ir chinai įnirtusiai bombardavo japonų orlaivius, įvairius pastatus ir sandėlius Lashio mieste; susprogdino vieną karinį sandėlį ir užkūrė daug gaisrų.

Anglų indų kariuomenė, vartodama tankus ir kanuoles, užmušė bei sužeidė didelį skaičių japonų.

Šiaurinėje Burmoje per mūšius japonai prarado visą ketvirtadalį savo kariuomenės.

Smarkėja Jugoslavų Kova prieš Fašistus

Istanbul, Turkija. — Specialis talkininkų agentas, perbėgęs iš Jugoslavijos, pranešė apie didėjančias žmonių kovas ten prieš vokiečius ir italus įsiveržėlius.

Hitleris atsiuntė dar vieną savo armijos diviziją malšint jugoslavus, serbus, kroatus ir komunistus partizanus ir sukilėlius. Auga generolo Michailovičo partizanų armija.

Dabar nasiai laiko 80,000 savo, italų, vengrų, bulgarų ir kroatų-parsidavėlių kariuomenės prieš jugoslavus.

Jugoslavai taip sabotažuoja darbus, kad fabrikai ir dirbtuvės dabar tepagamina tiktai vieną dešimtadalį dirbinių, lygint su pirm kariniais laikais.

Jugoslavai atsisako kalbėt vokiškai ar itališkai; todėl įsiveržėliai turi visus reikalus atlikt vietinėmis serbų ir kroatų kalbomis.

Berlin. — Naciai skelbia, kad kai kurie jų "ofensyvos veiksmai buvę pasekmingi" prieš Sovietus.

Šaukia be Jokio Pasigailėjimo Mušt Lietuvių Tautos Naikintojus, Vokiečius Įsiveržėlius

Naciai Jau Iššudė 30,000 Lietuvių; Naikina Mūsų Kalbą ir Bando Išnaikint Pačius Lietuvius, Bet tai Nepavyks Tiem Bestijom

Bevielinė Telegrama Inter-Continent Žinių Agentūros

Maskva, bal. 30

Lietuvių tautos atstovų susirinkimas Maskvoj išleido sekamą atsišaukimą:

ATSIŠAUKIMAS

Broliai ir Seserys!

Vokiečių fašistų gaujos užpuolė Sovietų kraštą, kaip vagys ir plėšikai. Purvinasis hitleriečių batas trempia mylimąją mūsų tėvynę, nusmerkdamas lietuvių tautą neapsakomom kančiom, mirčiai, kartuvėm, vergijai ir badui.

Nuo to laiko, kai jie įsiveržė ir užėmė Lietuvą, hitleriečių šaikos iššudė, pagal dar nepilnus skaitmenis, daugiau kaip 30 tūkstančių Lietuvos piliečių; daugiau kaip 120 tūkstančių lietuviu jie sugrūdo i kalėjimus ir koncentracijos stovyklas bei pergabeno Vokietijon į verstinus darbus.

Šiuose neįtikėtinai dideliuose skaitmenyse dar nėra įtraukta tie, kurie mirė nuo ligų, hitleriečių okupantų užneštų į mūsu šalį.

Hitleriečiai, tie ainiai barbarų kryžiuočių, dar karta stengiasi išnaikint lietuvių tautą, ruošdami jai likimą senovės lietuvių genčių ir Mažosios Lietuvos.

Tapus Tarybine Respublika, pagal savo žmonių valią, ir susidėjus su Sovietų Sąjunga, Lietuva gavo tikrą nepriklausomybę ir pasiekė aukščiausios ir pažangiausios rūšies valdžią.

NACIAI NAIKINA LIETUVIŲ KALBĄ IR KULTŪRĄ

Vokiečių fašistai visai sunaikino Lietuvos nepriklausomybę ir valstybę ir pavertė ją į sovo provinciją, kurią valdo jų kariai smogikai.

Tarybų Lietuvoje buvo pradėtas milžiniškas darbas plėtimui tautinės lietuvių kultūros, panaikinimui beraštiškumo, ir šalis buvo praturtinta Mokslų Akademija, Filharmonijos simfonija ir daugeliu kitų mokslo ir meno įstaigų. Vokiečių fašistai naikina lietuvių kultūrą, uždaro aukštesnes švietimo įstaigas ir įvairias meno ir mokslo šakas arba paverčia jas temdinimo lizdais.

Jie begailestingai naikina lietuvių kalbą. "Su šaknimis išraut visa, kas yra lietuviška," — toks tai yra jų obalsis, kurį vokiečiai plėšikai paskelbė Klaipėdos krašte ir Rytų Prūsuose, o dabar jie tą obalsį vykdo ištisoj Lietuvoj.

HITLERIEČIAI PLĖŠIA LIETUVIŲ ŪKĮ IR PRAMONĘ

Pramonė šuoliais šoko pirmyn jaunoj Tarybinėj Lietuvoj. Pirmaisiais jos metais daugiau kaip 100 tūkstančių darbininkų gavo darbus, ir nedarbas išnyko. Sparčiai žengė pirmyn Lietuvos miestų statyba ir jų plėtojimasis; pagerėjo darbo žmonių būklė šalyje. Kokie 70 tūkstančių valstiečių gavo žemės, pinigų ir paskolų, kad galėtų įsikurt ant tos žemės.

Lietuvos žmonės dirbo sau ir pradėjo statyt džiaugsmingą ateitį savo gimtajame krašte.

Vokiečių fašistai pavertė Lietuvą į savo koloniją ir įvedė baisiausią visokeriopą išnaudojimą. Vokiečiai okupantai naikina lietuvių pramones, plėšia įrengimus iš fabrikų ir dirbtuvių, atima lietuviams darbininkams pragyvenimo šaltinius ir siunčia Lietuvos piliečius į prievartos darbus Vokietijoj.

Tie užgrobikai atima paskutinę duonos plutą iš valstiečių. Visa Lietuva turi prakaitiniai dirbti, kad užlaikius Hitlerio plėšikų ir žmogžudžių armiją. Už grūdus ir mėsą okupantai apmoka lietuviams bevertėmis ostmarkėmis.

ATIDUODA LIETUVIŲ ŽEMĘ VOKIEČIAMS

Lietuvos valstiečių žemė jau pažadėta vokiečiams fašistiniams žudikams, ir atiminėdami žemę iš lietuvių valstiečių, hitleriniai lupikai jau pradėjo dalint ją tarp vokiečių kolonistų ir tų, kurie buvo išvykę Vokietijon, bet dabar vėl sugrįžo Lietuvon.

UŽPLŪDO LIETUVĄ NEDORYBĖMIS IR LIGOMIS

Fašistiniai barbarai atnešė Lietuvon dar negirdėtas nedorybes. Jie žagina mergaites ir moteris, skleidžia šlykščiąsias ligas tarp mūsų žmonių.

Apkrečiamos ligos siaučia Lietuvoje. Vokiečiai užgrobikai nuodija mūsų žmonių sielą. Su pagalba melų ir apgaulių, grumojimų ir papirkimų, jie rekruotuoja sau šnipus ir išdavikus iš šalies gyventojų tarpo. Jie sėja purviną rasinę ir tautinę neapykantą Lietuvoje, besistengdami paslėpt nuo gyventojų tai, kad fašistiniai vokiečių grobikai ir jų lekajai— savo šalies išdavikai — yra vienintėliai ir karčiausi lietuvių tautos priešai.

Bet hitleriečiai nepajėgs apgauti ir įgąsdinti Lietuvos žmones. Tai jau ne pirmą kartą tie žmonės stoja akis akin su mirtinu savo priešu — vokiečiais okupantais. Bet vokiečiai įsiveržėliai kiekvieną sykį susidūrė su atkakliu pasipriešinimu iš lietuvių pusės.

ATSIMINKIME GARBINGĄ SAVO ISTORIJĄ IR LIETUVIŲ DIDVYRIUS

Atsiminkime mūsų garbingą istoriją, kurios žymi dalis aprašo lietuvių kovas prieš vokiečius įsiveržėlius. Atsiminkime skaistų paveikslą didvyrio Keistučio, kuris per visą savo amžių kovėsi prieš kryžiuočius.

Atsiminkime Pilėną, kunigaikštį Margį ir nepamirštamus Gražinos žygius. Atsiminkime galingąjį Vytautą, atsiminkime, kaip ties Žalgiriu lietuviai drauge su slavais — rusais, lenkais ir čechais— kirto mirtiną smūgį vokiečiams kryžiuočiams, besibriaujantiems į rytus.

Ir šiandien lietuviai kovoja prieš vokiečių fašizmą, veikdami išvien su didžia rusų tauta, drauge su visomis Sovietų Sąjungos tautomis, sykiu su visomis laisvę-mylinčiomis tautomis ištisame pasaulyje.

SUKILKITE Į ŠVENTĄ KOVĄ!

Broliai ir seserys, lietuviai ir lietuvaitės, visi, kurie branginate ateitį Lietuvos ir lietuvių tautos!

Sukilkite į šventą kovą prieš hitlerieičius užgrobikus!

Stiprinkite suvienytą prieš-hitlerinį

(Tąsa ant 2-ro puslapio)

Raudonarmiečiai Stengsis Sumušt Hitlerį Šiemet

Sovietai, o ne Hitleris Ves Pavasario Ofensyvą, Sako "Pravda"; Nacių Grąsinimai tai "Juokdario Pasaka"

Maskva. — Raudonarmiečiai per savo susirinkimus visame 2,000 mylių fronte prisiekė vykdyt Stalino įsakymą jau šiemet galutinai sumušt hitleriečius.

"Pravda," Sovietų Komunistų Partijos vyriausias laikraštis, rašo, kad grąsinamoji vokiečių pavasario ofensyvą, tai yra tiktai "juokdario pasaka." "Pravda" sako: "Raudonoji Armija ves pavasarinę ofensyvą," o ne naciai.

Pavasario potviniai buvo laikinai apstabdę raudonarmiečių žygius pirmyn, bet neužilgo jie bus vėl pasmarkinti.

Hitleriečiai Sušaudė 55 Francūzus Įkaitus

Vichy, Franc. — Naciai Lille mieste, užimtoje Francijos dalyj, sušaudė 55 francūzus įkaitus - imtinius už tai, jog neseniai kiti francūzai užmušė du vokiečių kareivius. — Tai paskutiniu laiku hitleriečiai nužudė jau per 200 nekaltų įkaitų už kitų žmonių pasimojimus ant vokiečių.

SUARDŽIUS FRANCŪZAMS TRAUKINĮ ŽUVO 15 NACIŲ

Vichy, Franc. — Nežinomi francūzai suardė karinį vokiečiu traukinį Normandijoj, šiaurinėj Francijoj. Žuvo 15 nacių kareivių. Kitas hitleriečių traukinys suardytas Bretigny, į pietus nuo Paryžiaus.

Italijoj Sušaudyta Daug Fašistų Veikėjų

Maskva. — Sovietų Žinių Biuras praneša, jog "balandžio pabaigoj Italijoj buvo areštuota ir sušaudyta daug žymių fašistų partijos atstovų.

"Manoma, kad jie buvo suimti už tai, kad priešinosi siuntimui italų kariuomenės į Sovietų-vokiečių karo frontą ir reikalavo, kad Italija tuojaus pasitrauktų iš karo."

Kearny, N. J. — Nuleista ant vandens keturi baigiami statyt ir įrengt Amerikos kariniai laivai-naikintuvai.

Sovietų Armija Prasigrūmė pro Charkovą

London. — Maršalo Simo Timošenko komanduojama, Raudonoji Armija Ukrainoje prasigrūmė pro Charkovą į pietus ir įvarė kylį į fašistų apsitvirtinimų linijas 100 mylių į pietų vakarus nuo to didžio pramonės miesto Doneco srityje, kaip kad neoficialiai pranešama.

Tie raudonarmiečiai dabar kaujasi su priešais vienoje vietoje tarp Poltavos ir Dniepropetrovsko, gana toli į vakarus nuo Charkovo.

Rhode Island Miškai Buvę Tyčia Padegti

Providence, R. I. — Gaisrai, apėmę 60 ketvirtainių mylių miškų Richmondo srityje, Rhode Islande, buvo tiksliai užkurti, kaip įtaria tenaitinė policija. Ji kreipėsi į New Yorko policiją, kad pakamantinėtų new-yorkiečius automobilistus, kurie, būdami toj srityj, pirko žvakių.

Anglų Orlaiviai Pleškino Hamburgą

London, geg. 4. — Anglijos orlaiviai bombomis pleškino Hamburgą, Vokietijoj; sukėlė daug gaisrų ir sprogimų. Kiti anglų orlaiviai atakavo kariniai svarbius nacių punktus šiaurinėje Francijoje.

Užsiregistruokite Cukraus Pirkimui

Washington. —Pirmadienį visose Jungtinėse Valstijose prasidėjo registravimasis cukraus pirkimui pagal korteles. Registracija tęsis iki šio ketvirtadienio, įimtinai.

Pagal tas korteles galima bus gaut pirkt cukraus po pusę svaro per savaitę pavieniui, taipgi kiekvienam šeimos nariui. Bile vienas suaugęs šeimos narys galės įregistruot ir gaut atskiras korteles kiekvienam visos šeimos nariui.

Registravimąsis cukraus pirkimui įvyks artimiausiose viešose mokyklose. Menama, kad vietoj po pusę svaro per savaitę, tai bus pardavinėjama po svarą kas dvi savaitės.

Kurie dabar neužsiregistruos, tai sutrukdys sau cukraus gavimą per porą savaičių.

LAISVĖ

LITHUANIAN DAILY, PUBLISHED BY
The Laisve, Inc.
Every day except Sunday
Established April 5, 1911
427 LORIMER STREET, BROOKLYN, NEW YORK
Tel. STagg 2-3878

President Jos. Weiss
Secretary Treasurer J. Gasiunas
Editor Roy Mizara

SUBSCRIPTION RATES:

United States, per year	$6.00
United States, six months	$3.25
Brooklyn, N. Y., per year	$6.50
Brooklyn, N. Y., six months	$3.50
Foreign countries, per year	$8.00
Foreign countries, six months	$4.00
Canada and Brazil, six months	$3.25
Canada and Brazil, per year	$6.00

Entered as second class matter March 11, 1924, at the Post Office at Brooklyn, N. Y., under the Act of March 3, 1879

Lietuvių Tautos Atstovų Balsas

Kaip skaitytojas matys, šiame "Laisvės" numeryje telpa lietuvių tautos atstovų atsišaukimas į Lietuvos žmones ir viso pasaulio lietuvius. Lietuvos vyriausybė, Lietuvos žmonių geriausieji sūnūs ir dukterys, kuriems pavyko pasitraukti iš Lietuvos pirmiau negu rudasis žvėris ją užpuolė, susirinko į Maskvą konferencijon ir svarstė Lietuvos išlaisvinimo reikalus. Apsvarstę, aptarę svarbiuosius dalykus, jie priėmė atsišaukimą ir paskelbė per radiją ir spaudą, kad pasaulis matytų ir girdėtų.

"Mirtis vokiškiems okupantams! Mirtis lietuvių tautos pardavikams, Kubiliūnams išsigimėliams! Tegyvuoja lietuvių tauta, kovojanti už laisvę! Tegyvuoja laisva Lietuva!" — tai centriniai šūkiai, dominavę konferencijoje ir esą lūpose visų laisvę mylinčių lietuvių.

Kuo gi mes, Amerikos lietuviai, galime prisidėti prie realizavimo šitos konferencijos nutarimų?

Šiuo metu mes galime ryškiausiai prisidėti —**duosnesniu rėmimu Raudonosios Armijos kovotojų, rinkimu aukų Sovietų Sąjungos liaudžiai gelbėti.**

Šiuo metu mes galime prisidėti prie realizavimo tų konferencijos nutarimų dar didesne kova prieš hitlerininkus, vedančius nacišką propagandą Amerikos lietuviuose!

Mes galime prisidėti prie lietuvių tautos atstovų pasimojimų Lietuvą išlaisvint **didesne vienybe visų anti-fašistų, visų laisvę mylinčių žmonių Amerikoje.**

Mes galime prisidėti sropesniu Amerikos karinių pastangų rėmimu ir reikalavimu, kad būtų atidarytas antras frontas Europoje, nes tas užtikrintų Hitlerio sunaikinimą dar šiais metais. Tas užtikrintų Lietuvos išlaisvinimą dar šiais metais!

Taigi, uolesnin darban! Barbarų okupuota mūsų tėvų žemė mus šaukia!

Teisingumo Ministeris ir Neangliškoji Spauda

Jungtinių Valstijų teisingumo departmento ministeris (arba generalinis prokuroras) Francis Biddle, pareiškė, kad jis nemanąs varžyti arba uždarinėti neangliškus (kitakalbiškus) laikraščius, kurie yra lojalūs šiam kraštui, kurie stiprina Jungtinių Valstijų krašto karines pastangas. Tuo reikalu mes gavome iš teisingumo departmento sekamą pranešimą:

"Jungt. Valstijų Generalinis Prokuroras Biddle šiandien sakė, kad Federalė Valdžia neketina įsimaišyti į reikalus laikraščių, kurie yra lojalūs Jungt. Valstijoms, nepaisant kalbos, kurioje tie laikraščiai yra spausdinami.

"Generalinio Prokuroro pranešimas buvo pareikštas telegramoje kongresmanui Samuel A. Weiss, iš Pittsburgho, kuris telegrafavo p. Biddle, kad 'daugybė skelbimų kompanijų jau sustabdė skelbimus svetimų kalbų laikraščiuose,' manydami, kad Teisingumo Departmentas planuoja uždaryti laikraščius svetimose kalbose.

"Generalinis Prokuroras sekančiai atsakė: 'Kongresmanui Samuel A. Weiss, Pittsburgh, Pennsylvania: Teisingumo Departmentas nenusistatęs uždaryti svetimų kalbų spaudą. Pilnai bus apsidirbta su nelojaliais laikraščiais, nepaisant kalbos, bet lojalūs Jungt. Valstijų laikraščiai nesulauks jokio Valdžios įsimaišymo. Pasirašė Francis Biddle, Generalinis Prokuroras.'"

Gerai padarė Mr. Biddle, patiekdamas tokį savo nusistatymą. Jis, mūsų nuomone, yra teisingas ir, jei tik bus tinkamai gyveniman realizuota, pasitarnaus mūsų kraštui karą laimėti.

Susiregistravimas Cukrui Pirktis

Šiomis dienomis Amerikos žmonės susiregistruoja tam, kad gauti korteles, pagal kurias jie galės pirktis cukraus. Šis susiregistravimas — vienas karo požymių, vienas tų požymių, kurie pasako, kad turime taupytis, turime ekonomizuotis, nes karo laikotarpis to iš mūsų reikalauja.

Nereikia nei aiškinti, kad ir daugiau bus racijonalizacijų, porcijonavimų. Greitu laiku manoma tas pats padaryti su gazolinu (rytinėse valstijose). Paskui gal seks drabužis, gal ir kiti gyvenimo reikmenys bei produktai.

Gyvename karo laiką, kuris iš mūs reikalauja visą dėmesį kreipti karui, frontui, mūsų kariuomenei, ginklams, kanuolėms, šautuvams, orlaiviams, tankams. Nekaip tas pasakymas skamba, bet šiandien jis yra vienas svarbiausiųjų. Nes jeigu mes gyvensime senoviškai, jeigu mes nekreipsime dėmesio į karą, tai priešas mus užpuls, pavergs ir tuomet turėsime daugiau aukotis, tuomet priklausysime nuo priešo malonių, nuo juodojo fašistinio diktatoriaus malonių. Tad geriau yra pasiaukoti biskelį dabar, bet nebūti vergais; geriau pasiaukoti dabar, bet neleisti priešui fašizmui pavergti mūsų kraštą ir visą pasaulį.

Aišku, mes privalome žiūrėti, kad racijonalizavus maisto produktus (pradedama su cukrumi), racijonalizacija turi būti pravesta padoriai, gražiai, kad joki šmugelninkai, joki spekuliantai iš to nepasinaudotų; kad joki pelnagrobiai iš to negalėtų susikrauti sau milijonų dolerių.

Virš 100,000 Kopijų!

Amerikoje išeidinėja angliškas dienraštis "Daily Workeris." Sekmadieniais išeina specialė laida, lyg ir dalis "Daily Workerio," pavadinta "Sunday Worker" (Sekmadieninis Darbininkas). Tai įdomus turiningas laikraštis. Mokantieji angliškai skaityti, gali užsisakyti ant syk "Daily Worker" ir "Sunday Worker," bet jei tatai nėra praktiška, tai galima užsisakyti bile kurį iš jų paskyrium. Aišku, "Sunday Worker" yra pigesnis, nes jis tik savaitraštis. Ir todėl buvo sukoncentruota jėgos kiek galint daugiau "Sunday Workeriui" išplatinti, paskleisti po visą šalį. Susiorganizavo specialės platintojų grupės, pasivadinusios "Browderio brigadomis" (Browder brigades).

Na, ir štai pereitą sekmadienį "Sunday Worker" paskelbia, kad šiuo metu jo išsiplatina **daugiau, kaip 100,000 kopijų kiekvienos laidos!**

Tai didelis pasiekimas. Didelis laimėjimas. Nes tas žodis, kurį "Sunday Worker" šiandien skelbia, yra labai reikalingas suprasti kiekvienam darbo žmogui. Tą medžiagą, kokią skaitytojas ras "Sunday Workeryje," jokiam komerciniam laikraštyj jos neras.

Bet tik tuo, kas iki šiol pasiekta, nepasitenkinama. Pereito sekmadienio "Sunday Worker" skelbia ,kad dabar bus einama prie tolimesnių laimėjimų pasiekimų. Nuo dabar "Sunday Workerio" platintojai dės pastangų, kad savaitraštį dar labiau platinti, kad su šių metų Darbo Diena jo cirkuliacija pasiektų 150,000 egzempliorių.

Gražus pasimojimas! Nereikia nei sakyti, kad jis galima lengvai realizuoti.

Kurie galite angliškai skaityti, turėtumėt užsisakyti šį puikų savaitraštį tuojau!

Lietuvių Tautos Atstovai Šaukia Visus Lietuvius Žūt-Būtinai Kovot prieš Nacius Užgrobikus

(Tąsa nuo 1 puslapio)

frontą lietuvių tautos; stiprinkite kovos komitetus prieš okupantus.

Tėvynė spręs apie kiekvieną patriotą sulig to, kaip jis kovojo prieš vokiečius okupantus.

Pasmarkinkite partizanų karą Lietuvoje!

Tegul partizanų kova pavirsta į visatautiniai platų žmonių karą prieš fašistus grobikus.

BEGAILESTINGA NAIKINIMO KOVA PRIEŠ HITLERIEČIUS

Nerodykite jokio pasigailėjimo hitleriečiams okupantams ir jų pakalikams!

Naikinkite juos, kur tik galima!

Darbininkai! Sabotažuokite ginklų dirbimą; gadinkite mašinas ir įrengimus. Kurkite kovingas organizacijas!

Nesileiskite išsiųsti fašistinėn Vokietijon, į nugarą laužančius darbus; nesiduokite rekrutuot į hitlerinės policijos ir armijos eiles!

Valstiečiai! Nevykdykite fašistų įsakymų; atsisakykite dirbti hitleriečiams. Neleiskite, kad bent vienas vokietys kolonistas terštų Lietuvos žemę.

Naikinkite juos be gailesčio; deginkite jų namus!

Lietuvos žemė priklausė ir visuomet priklausys lietuvių tautai!

Slėpkite maisto produktus nuo fašistinių plėšikų.

Neparduokite nieko už ostmarkes!

Sprogdinkite kelius ir tiltus; verskite iš bėgių traukinius, vežančius kariuomenę, karo reikmenis ir maistą vokiečių armijai.

ATSIŠAUKIMAS Į LIETUVOS MOTERIS

Lietuvės moterys! Sulaikykit savo sūnus, vyrus ir brolius nuo išsiuntimo į Vokietiją, kur jų tikrai laukia mirtis.

Priešinkitės jų mobilizavimui karan.

Žinokite, kad vokiečiai nori atimti jūsų globėjus.

Neleiskite jiem tatai padaryti!

Broliai ir seserys, lietuviai ir lietuvaitės!

Mes žinome jūsų kančias ir kankinimus. Mes girdime jūsų agonijos klyksmus po vokiečių fašistų jungu.

Išlaisvinimo valanda jau arti.

Tikras ateinančios pergalės laidas yra žodžiai, kuriuos tarė vadas Sovietų Sąjungos tautų, Stalinas:

"Jau netoli ta diena, kada Raudonoji Armija, drožiama smūgius kaip kūjais, nutrenks nuožmiuosius priešus nuo Leningrado, išvys juos iš miestų ir kaimų Baltgudijos ir Ukrainos, Lietuvos ir Latvijos, Estijos ir Karelijos, išlaisvins Sovietinį Krimą, ir raudonosios vėliavos vėl pergalingai užplevėsuos virš visos Sovietų šalies."

Lietuvos sūnūs ir dukterys!

Pirmyn į mūšį, dėl pilnos pergalės prieš priešą!

Mes sveikiname Lietuvos partizanus kovotojus ir visus čampionus, kurie grumiasi prieš vokiečius fašistus okupantus.

Mes sveikiname Amerikos lietuvius, brolius ir seseris, kurie teikia paramos kovai dėl lietuvių tautos išlaisvinimo!

Mirtis vokiečiams okupantams!

Mirtis išdavikams lietuvių tautos, išgamoms Kubiliūno plauko.

Tegyvuoja lietuvių tauta, kovojanti dėl laisvės!

Tegyvuoja Sovietų Sąjunga ir nepalaužiamas jos tautų draugingumas!

Tegyvuoja didvyriška mūsų Raudonoji Armija!

Tegyvuoja geriausias lietuvių tautos draugas, didysis Sovietų Sąjungos tautų vadas ir pergalių organizuotojas Stalinas!

Donald R. Richberg, kadaise buvęs NRA pirmininku, o dabar, dirbąs išvien su "Saturday Evening Post" (reakcininkišku, anti-semitišku savaitraščiu) ir reikalauja, kad valdžia vartotų prievartą prieš darbininkus, imdama juos karo darbams.

Jugoslavų orlaivininkai veikią sykiu su Anglijos orlaivynu Viduržemio jūroje, ruošiasi žygiams kažin kur Viduržemio jūros pakraštyje.

Trumpai ir Storai

J. Baltrušaitis.

Numirę — Lietuvoj

Generolas J. Bulota ir prof. E. Volteris numirę,— taigi savo gamtine mirtimi — Lietuvoj. Taip parašė ir tautininkų, ir klerikalų, ir socialistų laikraščiai. Keista, kodėl jie nepridėjo: "bolševikų nužudyti..."

Numirė dabar, šį pavasarį, kuomet bolševikai nevaldo Lietuvos. Valdo ją naciai vokiečiai. Ar tai dėl to jie negalėjo bolševikus apkaltinti? Bet naciai daugybę lietuvių iššudę Lietuvoj vis skelbė tai iš Berlyno per Ancevičių, tai "per Lisaboną," kad esą bolševikų nužudyti. O kurie vėliau mirę, tai esą dėl to, kad bolševikai, prieš metus laiko, atėmė iš jų pensiją. Vadinasi, badu mirė — jau naciams valdant. Kodėl panašiai nerašo apie šituodu? O gal tik aš neskaičiau, nes tuos gyvatinius laikraščius kartais numetu neskaitęs, tik vos peržiūrėjęs.

Apie Volterį parašysiu ilgoką straipsnį. Tai nebus nekrologas. Tai bus parodymas, kad jis buvo caro šnipas prieš lietuvių tautą, o prie viešpaties A. Smetonos buvo "rasistas," kartu su smetoniniais ir klerikaliniais "mokslininkais" lietuvių tautą "germanizavo."

Apie gen. Bulotą parašysiu dabar, kiek galint trumpiau, — tikrai sakant, apie du jo dalyku, kuriuodu liečia lietuvių visuomenę. Vienas dalykas: jo kepurė; antras — tai jo žodžiai: "visi kiaules ganėm."

Gen. Bulotos Kepurė

Gyvatiniai laikraščiai rašo, kad kuomet liaudininkų ir socialdemokratų demokratija pradėjo valdyt Lietuvą 1926 m., kuomet paliuosuoti politiniai kaliniai (būtinai komunistai) darę gatvėse demonstraciją, tai vienas jų numetė generolo Bulotos kepurę nuo galvos. Jie dabar gailisi — nežinia ko: ar Bulotos, ar kepurės. Smerkia komunistus. Pirmą syk tokį nonsensą girdžiu. Savu laiku buvo rašyta, kad prieš tą demonstraciją surengė kontra-demonstraciją studentai fašistai-tautininkai, klerikalai. Tai iš jų gaujos buvęs tas, kuris generolo kepurę numetęs. Žinoma, nebuvo viskas aišku, valdžios organai nenorėjo pateisinti komunistus, bet jie nė nekaltino jų, davė suprast, kad buvo provokacija. Na, o ta provokacija turėjo atsiekti trigubą ar keturgubą tikslą: išniekinti ne tik komunistus, bet ir valdžią, ir liaudininkus, ir socialdemokratus. Toks fašistų kontra-demonstracijos tikslas buvo — rengimasis nuverst demokratišką valdžią, ką gale tų pačių metų Smetona su Voldemaru ir įvykdė velniškiausiu tamsybės keliu. Šitie velnetamsiai dabar apverkia Bulotą ir jo kepurę. Bulota tada nebuvo jų ideologas. Pažangieji laikraščiai iš kitos pusės netiksliai rašė šiuo tarpu; matyt, užmiršę kepurės incidentą, arba nežinoję jo.

"Visi Kiaules Ganėm..."

Kai dr. J. Šliupas anais metais važinėjo po Ameriką, tai savo prakalbose mėgo kartoti, kad mūsų ponai "visi kiaules ganė." Tai buvo jo demokratiškos prakalbos "tekstas." Tai nebuvo jo žodžiai; tai buvo žodžiai, paimti iš gen. Bulotos prakalbos — sveikinimo Pasaulio Lietuvių Kongreso Kaune 1935 m. Štai ką man rašo buvusi delegatė:

"Publikos ir delegatų buvo pilnutėlė operos svetainė; bent vienas iš keturių buvo dvasiškis, su atbula apikakle; kiti — aukštos rangos pareigūnai ir suvažiavę iš plataus pasaulio kongreso atstovai. Tai šitai publikai gen. Jonas Bulota atkartotinai sakė: 'Ką čia, broliai, taip didžiuotis prieš viens kitą, ak mes visi esam lygus, visi iš to paties kelmo kilę, visi kiaules ganėm.'

"Suprantama, ponija, kuri jau ir kiaulės vardą buvo pakeitusi į 'bekoną,' pradėjo nerimauti, garsiai kalbėtis, kad delegatai nesuprastų, jog ir tie ponai, lyg koki mužikai, be kelnaičių gimę ir augę ir nederančius darbus dirbę.

"Nugirdau kalbant: 'Senas žmogus, tai reik atleist.' Pamislinau: Ak, tos kiaulės... iš jų ponai pralobę, jų mėsa skani valgyti visiem, bet kokia gėda, atsiminus, kad buvo tokis laikas, kada jas ganei.

"Tai prisiminus, žinau, kad Lietuvos ponija dabar neapraudos Bulotos. Tik gaila, kad dabar, kuomet nėra kam priminti apie kiaulių ganymą, tai neliko nė kiaulių, nė lietuviškų ganyklų; tie patys, kurie drovėjosi kiaules ganę, pavertė Lietuvą į Ostlandą."

Ačiu už priminimą. Dabar aiškesnė istorija apie Pasaulio Lietuvių Kongresą ir apie gen. Bulotą. Ar Bulota per pastaruosius kelerius metus buvo fašistu, nežinau. Bet tikrai jis tokiu nebuvo 1926 ir 1935 metais.

Jūrų Partizanai

Naujas vardas — bent man taip išrodo, — "jūrų partizanai" — "sea guerrillas." Iki šiol, — nežinia nuo kurių senųjų laikų, — buvo žinoma apie partizanus, kurie susidarydavo iš vietos gyventojų kai kurių dragsuolių ir puldinėdavo svetimų įsibriovėlių kariuomenę. Dabar Amerikos laikraščiai rašo, kad Filipinuose atsirado jūrų partizanai. Leitenantas John D. Bulkley jiems vadovauja. Jie turi du laivyno motorinius torpėdų botus ir jau bent porą sykių padarė japonų laivynui terorą. Paskutiniu laiku nuskandino jų lengvąjį kruzerį. Bulkley yra iš Long Island, N. Y.

Siūlo 90 Procentų Aptaksuot Viršpelnius

Washington. — Jungtinių Valstijų iždas ir finansiniai žinovai iš kongreso lėšų komiteto priėjo išvados, kad reikia karinius viršpelnius aptaksuoti 90 procentų abelnai. Viršpelniais būtų skaitoma pelnai viršijanti 5 iki 8 procentų.

Dabar nuo $20,000 pelno turėjo būt mokama valdžios iždan 35 procentai, nuo $500,000 — 60 procentų ir t.t.

Per kreivą ir dvilypę knygvedystę didžiosios kompanijos nusukdavo daug privalomų taksų šaliai ginti. Manoma, kad pagal naują planą geriau galima būtų išrinkt mokesčius nuo viršpelnių.

Maskva, geg. 3. — Sovietai per dvi dienas sunaikino 100 nacių orlaivių.

Nelauktas Teisingumas

Mažai uždirbančiam, biedam darbininkui kreditas reikalingas. Paprastai, mažai uždirbąs darbininkas jau skoloje, kada darbą gauna, tai jokios vilties nėra, kad jis galėtų kiek pirmos algos susitaupyti dėl ateinančios savaitės pragyvenimo. Todėl jis pirmos savaitės algą ir išleidžia tą pat savaitę, o ateinančią, ar bėgamą, turi vėl prašyti ar maldauti krautuvininko vėl ant kredito, palūkanoms.

Gyvenimas šių žodžių rašytoją padėjo tokion vieton, kur reikia, arba, geriau sakant, yra priverstas aplinkybių, duoti cigaretus, tabaką, ant palūkanų tūliems didelio hotelio darbininkams. Ir tos palūkanos ant savaitės laiko, iki algos dienos.

Daugiausia čia kreditorių tai portorikiečiai. Jie užima, sykiu su negrais, indų, puodų plovimo darbą, taipgi ir skalbykloj. Dideliame hotely tokių darbininkų susideda apie poras, trejetas šimtų.

Nors jų darbas sunkus ir gan prastas dirbti, vienok uźmokestis nesvietiškai mažas. Vėlesniais metais ir unija prisidėjo prie pakėlimo jų algų, tačiaus vistiek mizerna alga, Visame kapitalistiniame sviete žmonės tuos darbus turi dirbti kaip už kokią pakūtą... Negalima nei suprasti, kodėl net gatvės šlavikas visgi geriau įvertinamas, negu indų plovikas.

Daug jiems kredito negalima duoti, nes kada mažai žmogus uždirba, tai mažai gali ir išleisti ant tokių niekniekių — rūkymo. Apie dolerio vertės, tai viskas, ką paprastai galima duoti kredito. Nes yra tokių, kad jeigu duotum ant palūkanų, tai jis imtų daugiau, negu uždirba; o už skolą negi nukryžiavosi... Tas tai jau patirta.

Dešimts metų patyrimas štai ką parodė. Kol tie skolininkai dirba, tol jie pasimoka gan reguliariai, kas algos dieną. Na, kai kada gal ir reikia tūlą paraginti retkarčiais, bet visgi pasimoka. Bet jeigu bile vienas jų darbą prarado, pats apleido ar buvo paleistas, tai jau saugok. Jeigu jau nepastebėjai savo skolininko išeinant su paskutine alga, tai jis ir neateis tau pasimokėti. Per dešimts metų taip eina beveik šimtu nuošimčių. Rodosi, kad taip reikėtų ir būti. Taigi prie tokios mažos vagystės turi ir priprasti, ir nebeskaityti vagyste, ale normaliu nuostoliu...

Vieną dieną ateina tipiškas jaunas portorikietis, ir sako:

— Girdėjau, kad duodi ant palūkanų rūkyti, senjor.

Paklausiau jo darbo numerio ir padaviau jam jo reikalautų cigaretų. Jis cigaretą išsiėmė, užsirūkė, ir rankove nusišluostė rasotą kaktą, pūsdamas dūmus iš burnos, kaip kokia garinė mašina iš kamino.

Jo ypatingas ir komiškas apsirengimas atkreipė mano atydą. Paprastai portorikiečiai mėgsta, taip sakant, susilaižyti, susišukuoti plaukus su geroku kiekiu pamados; drabužius, kokie jie nebūtų, apsitampyti, apsidailinti, apsitvarkyti, kad dailiaus būtų. Bet šio jaunuolio kaštaniniai plaukai išsidriekę ant veido iš po suveltos darbinės kepurpalaikės. Suveltas baltas švarkas pusiau atsegiotas, iš kur prakaituota, su keliais jaunais plaukeliais, jo krūtinė matės. Iš po apipešioto švarko kabojo parištas, suveltas kvartukas, kurio vienas kampas žeme vilkos, o kitas — beveik iki kelių, iš po kurio matėsi perplėšta kelinių kinka. Jo čeverykai ir tik dėl mados; viršai šniurgaliais suraišioti, kad padus laikyti ant basos kojos.

Peržvelgiau jį, ir sakau:

— Čiko, tavo kostiumas ištikrųjų klauniškas šiandien.

Jis žvilkterėjo veidrodin, brūkštelėjo plaukus po kepure ir sako:

—Eh, koks bieso darbas, toks ir apsirengimas.

Dar pasižiūrėjo veidrodin, pabraukė pirštu per savo jaunus ir pusiau gelsvus ūselius, kurie jį dabino pavydinčiai prie rausvų veidų, ir pridūrė, smakrą pakėlęs, kaip kokis didvyris:

—Kai tapsiu kukorium, tai ir kepurę prosintą nešiosiu!

Tą pasakęs, nusijuokė, likusį galą cigareto sprakčiu nušovė į spjaudiklį, ir nusiskubino darban, paačiavęs, maskatuodamas savo lakmonus...

Keistas ir simpatingas vyriokas, pamąsčiau sau, ir išleidžiau iš minties.

Nuo dabar šis vyriokas tapo mano nuolatinis klijentas ant kredito. Kas savaitė išrūkydavo jis virš dolerio, ir vis algos dienoj pasimokėdavo. Taip tęsėsi virš keturių mėnesių.

Vieną ketvirtadienį, kada jo algos diena buvo, pastebėjau, jog jis neatėjo man pasimokėti. Taip dažnai atsitinka, tai tuoj ėjau žiūrėti pas algų mokėtoją, ar jo alga tebėra. Mano nuostabai, gerasis ir simpatingasis mano klijentas darbą apleidęs ir paskutinę algą pasiėmęs. Algų mokėtojas pranešė, jog tas jaunuolis armijon esąs pašauktas.

Pamaniau sau, tai kitas... apvogė paskutiniu sykiu. Gal nebūt taip gražu ir minty kitus keikti, tačiaus ką gi kitą darysi. Pats irgi esi toks pat vargo žvirblis, ir esi apvogtas tokio pat. Ir žinau iš patyrimo per dešimts metų, jog jeigu skolininkas išėjo su paskutine alga, tai ir peržegnok, nes dar nei vienas negrįžo man pasimokėti.

Ketvirtoj dienoj po to, sėdžiu ir skaitau laikraštį.

—Hello, amigo! — išgirdau balsą.

Pakeliu akis. Nagi mano nuostabai, pirmu syk per dešimts metų skolininkas sugrįžo po paskutinės algos gavimo — tas kalbamas jaunuolis.

Dabar jis gražiai ir švariai apsirengęs, čeverykai žibančiai nušvaksuoti, jauni veidai rausvi nuo šalto vėjo, o tie ūselyčiai, rodosi, būs jam specijaliai pridėti dėl kontrasto jauno ir lygaus veido.

—Aš tau, rodosi, esu skolingas kiek pinigų, amigo, — jis sako.

Pažiūrėjau knygon: $1.15. Jis padavė pinigus ir siekia ranką, sakydamas:

—Ačiu labai už palūkanas. Išvažiuoju armijon ir daugiau gal nebesimatysime.

Paspaudžiau jam ranką, padaviau nuo savęs pakelį cigaretų, linkėdamas jam gerų pasekmių ir ištvermės kovoje prieš fašistinius žmonių priešus.

Po virš mėnesio laiko nuo šio atsitikimo, ateina pas mane taipgi mano geras pažįstamas ir klijentas portorikietis, ir sušuko, rodydamas mažą paveikslėlį:

—Žiūrėk, žiūrėk, "Daily Worker!"

Paėmiau paveikslėlį ir žiūriu, ieškodamas "Daily Worker'io," bet niekur nematau, tik kareivį su šautuvu prie šono.

—Kad aš jokio "Daily Worker'io" čia nematau, — sakau jam.

—Ne, ne, ar gi nepažįsti savo klijento, kur vis apie komunizmą pas mus kalbėdamas visus norėjo padaryti bolševikais, ir vis "Daily Worker" skaitydavo, tai mes jį "Daily Worker'iu" ir vadindavome. Tai tas komunistas, komunistas!

Dabar vėl pažvelgiau geriau paveikslėlin. Taip, tai tas pat jaunuolis, kuris man pasimokėjo paskutinę skolą, tik dabar be ūselių ir kiek pilnesniu veidu. Ko, ko, bet aš tik nežinojau, jog tas jaunuolis būt buvęs komunistas. Vienok taip jau būta.

Mintis dabar man pradėjo skverbtis galvon: Kodėl taip turi būti? Nei vienas to jaunuolio, taip sakant, tautiečių sykį gavę paskutinę algą negrįžo pasimokėti skolos, jis, komunistas, grįžo. Negi jis ko bijojo. Juk jeigu komunistas, nors ir jaunas, galimas daiktas, kad jis ir bedievis, tai visgi jis nei peklos, nei "čyščiaus" negalėjo pabūgti, kaip būt su geru kataliku. O gal ką komunistinis mokslas, filosofija su tuo turi? Komunizmo mokslas ir mokytojai juk niekur nesako, kad nevok (?—"L." Red.). Jie palieka tą apsvarstymą savo ypatai, kaip kas nori, taip gali daryti. Bet pasekmės, matyti, tokios, jog tie, kurie palinkstą prie komunizmo, tie praranda ir vagystės jausmą, niekuomi nieko nebauginami...

Katalikai, ypatingai, pasižymėję bauginimais nevogti. Jų mokslas ir mokytojai kalba ir kalba kasdien, baugina savo pasekėjus nuo pat mažens, jiems sakydami, jog kuris vogs, tas netik "čyščiun" eis, ale stačiai peklon gali numarmėti. Juk jie pasakoja saviems kasdien ir "prisakymuose," jog nereikia "geisti svetimo nei asilo, nei jaučio, nei tarno, nei tarnaitės." O vistiek tarp katalikų vagyščių netik ne mažiau, ale gal būti ir daugiau, negu tarp kitų tikybinių.

Nors tas pasakymas, tiesa, negeisti kieno asilo ar jaučio, šiandien gan juokingas. Paimkim, ką gi miestietis, biesą, veiksi su kieno asilu ar jaučiu. Net ir savo turėdamas, ir tai turėtum ar nušauti ar ką. Su tarnaite, tiesa, gal ir galėtum nors paštukavoti.

Didžiuma portorikiečių katalikai. Taigi ir tie mano neteisingieji klijentai irgi katalikai. O visgi, matytis, ir jie nei kiek nei peklos, nei kitų katalikiškų bauginimų nebijo ir tiek. Sau rūko svetimus cigaretus, ir ką tu jam padarysi. O komunistas, nieko nebauginamas ir niekuo nebauginamas, net ir iš kelio išsisuka, kad pasimokėjus skolą.

Komunizmas, pasirodo, tinkamesnis ir naturališkesnis prie žmogaus gyvenimo už kitas sociales sistemas. Todėl žmogus prie jo greičiau pripranta ir geriau logika pradeda vaduotis.

Pamenu, gerokas laikas atgal, tame pat hotely dirbo vienas komunistas virėju. Nors virėjai gamina gerus valgius kitiems, tačiaus jiems samdytojai paprastai duoda prastą valgį. Tai jau senu papratimu virėjai visuomet mėgina kiek, taip sakant, nukniaukti gero valgio nuo pačių valgyklos klijentų, už ką, jei sugaunamas, baudžiamas iš darbo atleidimu. Šį komunistą dažnai esu girdėjęs argumentuojant ir raginant kitus virėjus to nedaryti.

Jo argumentas būdavo tokis. Vogimu niekados neprisisotinsi, tik pasidėsi save į nemalonią padėtį ir dar turėsi nukentėt. Jeigu darbdaviai neduoda gero valgio virėjams, reikia kovoti, idant duotų. Jeigu yra gero valgio klijentams, turi būti ir darbininkams.

Tokis to komunisto argumentas daugeliui virėjų nepatiko, atsimenu. Jie jam primetė rūpiniąsi savininko naudai. Bet tai ne jo kaltė, kad jam taip komunistinė logika diktavo, ir kad tie nekomunistiniai virėjai geriau nesuprato...

A. Gilmanas.

Australijos kariai pratimuose brenda per upę.

PASTABOS

Rašo Špokas.

Spaudoj rašoma, kad pastaromis dienomis Benitą Mussolinį daktarai rūpestingai apžiūrinėjo ir radę jį "linksmai" nusiteikusį... "Dūčė," sakoma, kvatojo tikrai isteriškų juoku. Manoma, kad "dūčės" toji isterija bus įrašyta istorijon.

* * *

Japonijos istorijon bus įrašytas naujas lapas apie tai, kaip "nežinomi" bomberiai aptrankė Tokio, Yokohamą ir kitus Japonijos miestus. Tuo metu niponiečiai ramiai pusryčiavę, kai bomberiai virš jų galvų "grojo." Tačiau, toji "muzika" daugelį jų užsprangino...

Keno tie bomberiai buvo, iš kur jie atskrido — niekas tikrai nėra pasakęs. Labai galimas daiktas, kad tai galėjo būti atgarsiai tos "muzikos," kurią samurajai paleido virš Perlų Uosto.

Kai Hitleris sužinojo apie "nežinomų" bomberių vizitą Japonijoj, tai jis sustulpėjo ir suriko:

—Cum taifel! Kaip jie drįso mano geram kompanijonui pertraukti ramų pusryčiavimą!?

* * *

Pas kunigą Coughliną iki šiol daugelis ėjo išpažinties. Dabar gi pačiam Coughlinui reikės spaviedotis prieš "grand džiūrę." O jo nusidėjimai yra daug svoresni, negu jo parapijonų griekai visų į krūvą pamti. Veikiausia tam kunigužiui reikės pereiti gerą šveistainę...

* * *

Nors aš esu senyvas žmogus ir greitai pro mane bėgantį laiką norėčiau sustabdyti, bet vistiek aš duočiau už vieną dieną visą pusmetį, kad greičiau priartinti tą momentą, kada Suvienytų Tautų bomberiai sukratys Tokio, Berlyną ir Romą.

Sakysite, kad aš trokštu motyti kraują? Taip, — aš trokštu matyti fašizmą žūstant jo paties sukurtoje ugnyje!

* * *

Pereitą žiemą Hitleris rėksningai šaukė, kad pavasariui atėjus prieš Sovietus bus išvystyta taip smarki karinė kampanija, kad Sovietai tikrai bus "pribaigti." Dabar jis savo kalendorių pakeitė — pavasario ofensyvą nukėlė į birželio mėnesį, o "galutiną sutriuškinimą" mano padaryti tik... ateinančią žiemą.

Kurie ilgiau pagyvensime, tai turėsime progą matyti Hitlerį savo kalendorių taisant dar gal daug sykių, kol jisai prilips liepto galą...

* * *

Nesirita nacių karo mašinos ratai taip, kaip "Der Fuerer" nori! Buvo prišliaužta prie Maskvos ir Leningrado, jau akimis galima buvo matyti, bet dantys įkąsti negalėjo — Raudonoji Armija juos išdaužė. Ir dabar "fiurjeris" keičia savo kalendorių, kad savo dantis apgydyti.

Dėl Adolfo nepasisekimų, "dūčė" Benitas pradeda isteriškai kvatoti...

Pasižvalgius Po Bridgeportą

Šiuos žodžius rašau sėdėdamas ant suolelio prie pajūrio Aplink pasakiškai gražu: netoliese kelios porelės automobiliuose romansuoja, o kitoj pusėj riebios mergaitės ant dviračių jodinėja diena giedri, kaip krikštolas, bet biskį vėsu — rašant ranka dreba.

Šiandien jau trečia diena, kaip kvėpuoju Bridgeporto "tyru" oru. Vaikštant po Bridgeporto tūlas gatves, kartais jaučiuos, kad esu Kaune. Kadangi Bridgeporte gatvekarių nėra — kursuoja tik autobusai. Tačiaus Kaune buvo viena ar dvi papuoštos gatvės, o Bridgeporte yra daug gražių gatvių. Ypatingai gražiai ir jaukiai aptaisyti nameliai kiek toliau nuo miesto centro — į pakraščius.

Susisiekimas Bridgeporte ne blogas, bet palyginti su New Yorku, — tai daug brangiau. Nežiūrint, kiek arti važiuosi— turi mokėt dešimtuką. Arba, perkant tam tikrus skylėtus guzikėlius autobuse, tai gauni 3 už kvoderį — ir jį vartoji vietoj dešimtuko.

Bridgeporto visose dirbtuvėse mašinų ratai sukasi; mašinšapės braška, skamba, ūžia. Sakoma, daugelyje dirbtuvių dirbama net tris pakaitas. Žmonių darbo gauti yra suvažiavusių gal būt iš visos Dėdės Samo šalies. Prie didžiųjų dirbtuvių matosi ilgiausios eilės pristatytų automobilių — su įvairių valstijų "pleitais."

Bet didžiausia bėda Bridgeporte, — tai su kambariais. Iš tikrųjų, su kambariais, tai "badas." Visos pastogės, visi palėpiai užsikimšę mašinistais, mechanikais.

Gyvendamas ir vaikščiodamas čia per tris dienas, dar niekur nepastebėjau iškabos dėl parandavojimo kambarių.

Bendrai, žmonės Bridgeporte labai nuoširdūs, draugiški. Nekalbant jau apie lietuvius, bet čia mažiau "unaro" turi ir valdžios žmonės, kaip tai konduktoriai ir kiti.

Tačiau kas liečia žmonių "žaidimą" su alum, degtinėle ir visokiais konjakais — tai čia nemažiau tas "žaislas" praktikuojama, kaip mūsų Brooklyno Williamsburge.

Nekalbant jau apie kokias užkampes, bet pačioje miesto "širdyje" ant Main Stryto, tirštoj publikoj, bučiuojasi du seniai su raudonomis nosimis, glėbiuojasi, o "dėdė" policmonas žiūri į juos žvairai ir tyli — neveda kur nors "pasilsėt."

Restoranų Bridgeporte labai mažai. Daugiausiai, kur randasi iškaba "Restaurant," tai jėjęs vidun randi saliūną. Maistas, rodos, toks pat brangus, kaip New Yorke.

Tai tuom tarpu užteks. Nors aplink, kaip minėjau, gražu, jauku, — medžiai pilnam savo žalume , kiti paskendę raudonuose žieduose, paukščiukai medžiuose čirškia iš visų pusių, o mergaitės vis jodinėja ant dviračių, bet man jau pasidarė šalta ir baigiu rašyt.

P. Baranauskas.

Kariuomenės automobiliukas važiuoja į lėktuvą, kuriuomi jis bus nugabentas ten, "kur reikia" — kur nors į frontą.

DRAFTUOTI VYRAI GAUS LEIDIMĄ SUTVARKYTI SAVO REIKALUS

Penkias dienas po priėmimo armijon, draftuoti vyrai galės gauti leidimą trumpam laikui, sutvarkyti jų asmeninius ir biznio reikalus, pagal naujo Karo Departmento patvarkymo.

Naujas patvarkymas, kurį Parinktinės Tarnystės Ofisas jau išsiuntė visiems vietiniams drafto bordams, yra dalis naujos tvarkos liberalizuoti įstojimo nusistatymą.

Po sistema, kuri veikė iki šiol, vyrai, kurie išlaikė paskutinį sveikatos egzaminą armijos priėmimo centruose, tuoj į armiją buvo priimti. Ši tvarka buvo per sunkus atsisveikinimas su civiliniu gyvenimu.

Bet nuo dabar galima gauti leidimą ne vėliau penkias dienas po priėmimo į armiją. Paprastai leidimas bus iš dešimts dienų. Bet kur vyrai toli gyvena, leidimas bus iš penkiolikos dienų.

Parinktinės Tarnystės naujas įsakymas apie leidimus pridėda:

"Vietiniams bordams patarta supažindinti visus vyrus su šiuo nauju patvarkymu ir jiems pasakyti laukti armijos tyrinėjimo bordo galutino nusprendimo, ir tik tada sutvarkyti jų finansinius ir asmeninius reikalus.

"Vietiniams bordams įsakyta prie vyrų surašo prisegti vardus tų vyrų, kuriems bus toki leidimai rekomenduoti. Šie leidimai bus duoti, jeigu vietinio bordo bus rekomenduoti."

F.L.I.S.—Common Council.

"Laisveje" galima gauti Apsigynimo Bonai

Už Laisvę, Už Šviesią Ateitį, Už Laimingą Gyvenimą!

(Sovietų Sąjungos Apsigynimo Karas)

Surinko D. M. ŠOLOMSKAS ●●●●● 4 — 29 — 42 — — 5

(Tąsa)

Kada Napoleonas vedė 20-mis kalbų armiją prieš Rusiją, 1812 metais, tai ir vėl ten buvo vokiečių pulkai. Bet jų mažai kas grįžo iš Rusijos.

Neveltui 19-tame šimtmetyje Vokietijos kancleris Bismarckas daug kartų persergėjo vokiečius daugiau nepulti Rusiją. Bet jie vis puolė.

Pirmame Pasauliniame kare Vokietijos imperialistai pasinaudojo silpnumu caro sistemos ir užėmė didelius plotus, o paskui gavo pagalbą iš Ukrainos liaudies išdavikų ir okupávo tą kraštą. Bet visi istorijos skaitytojai žino, kad iš Ukrainos kaizerinė armija buvo išmušta Raudonosios Armijos ir partizanų jėgų. Pusė miliono vokiečių negalėjo ten atsilaikyti prieš 20,000 Raudonosios Armijos kovotojų, nes "kiekvienas miestas, kaimas ir miškas buvo karo frontas. Kovoj prieš vokiečius įsiveržėlius dalyvavo seni ir jauni. Visa darbo liaudis sukilo prieš plėšikus. Neliko nei vieno tylinčio kaimo, nei vienos tylinčios dirbtuvės, nei vienos tylinčios girios... Visi jie sukilo prieš neprietelius įsiveržėlius."

Matyt, kad Hitleris ir jo razbaininkų šaika pamiršo istorijos pamokas. Jie pamiršo pirmesnių karų pasekmes. Mes jims tą primename — kol jie dar yra gyvi, kaip ir kur Rusijos liaudis jiems kailį išvanojo. Ir vėl išvanos, kad nebeliks rudos fašistų bestijos pasaulyje!

DŽIAUGĖSI LIETUVOS ŽMONELIAI

Lietuvos liaudis kentėjo žiaurią priespaudą po caristinės Rusijos režimu. Kada Rusijos darbo liaudis nuvertė carizmą ir buržuaziją, tai per keturis ilgus metus ji žiauriausiai buvo puolama caristų, dvarponių, kapitalistų ir užsienio imperialistų. Darbo liaudis laimėjo. Senos su baisiąja vargo, skurdo ir priespaudos tvarka Rusijos nelikо. Jos vietoj įsikūrė laisvų tautų, darbo žmonių **Sovietų Sąjunga.**

Bet Lietuvos liaudžiai nepavyko iš karto įeiti į Sovietų Sąjungos darbo žmonių, laisvų piliečių sąjungą. Lietuvoj pirmoji Sovietų valdžia buvo pasmaugta buržuazijos, dvarponių su pagalba kaizerininkų budelių! Lietuvoj nuo 1919 iki 1940 metų viešpatavo ne darbo liaudis, bet viešpataujančios klasės — ponai. Nuo 1926 metų iki 1940 metų Lietuvoj viešpatavo banditiškas fašizmas priešakyj su Antanu Smetona ir jo šaika. Smetona ir fašistai naktį, ginklų pagalba nuvertė Lietuvos liaudies išrinktą demokratinę valdžią ir brutališkai, žmones šaudydami, kruvinai plakdami, kankindami, bent kokias žmoniškumo teises paneigdami viešpatavo per 14-ką metų.

SMETONA BĖGO PAS HITLERĮ

Antras Pasaulinis Karas išgąsdino Antaną Smetoną ir jo fašistinius valdonus. Jie pamatė, kad ilgiau negalės smaugti Lietuvos liaudį. Jie kreipėsi pas budelį Hitlerį, prašydami, kad jis prisiųstų į Lietuvą savo fašistus ir pavergtų seną mūsų tėvynę.

Hitleris jau ruošėsi tą padaryti. Jis planavo pasiųsti į Kauną neva 800 sportininkų parašiutistų, o Lietuvos pasienyj turėjo sutraukęs 200,000 fašistų armiją. Kaune Hitlerio "sportininkai" turėjo pradėti "revoliuciją," o 200,000 armija jiems būtų atėjus į pagalbą.

Bet tiems Smetonos ir Hitlerio suokalbiams kelią pastojo Sovietų Sąjunga, kuri 1939 metais buvo padarius su Lietuva bendro apsigynimo sutartį. Smetonos valdžios suokalbis buvo susektas ir birželio 15 dieną į Lietuvą įžygiavo galingi daliniai Raudonosios Armijos, atvyko mechanizuotos jėgos, atskrido orlaivių padrūtinimai.

Lietuvos fašistų vadas Antanas Smetona, jo giminės ir artimi keturiais sunkvežimiais išvežė iš Lietuvos turtą ir patys pabėgo į Berlyną pas Hitlerį, kuriam pirma be jokio protesto atidavė vienatinę Lietuvos prieplauką Klaipėdą ir jos kraštą. Paskui Smetoną pasekė jo generolai, budeliški žvalgybininkai, žiaurūs Lietuvos liaudies kankintojai.

Berlyne Vokietijos fašistai juos priėmė, kaip saviškius. Fašistas **P. Karvelis** rašė "Draugui," spalių 28, 1940 metais: **"Vokiečiai mus priėmė žmoniškai."** Hitleris aprūpino juos pinigais ir reikmenimis. Vokietijos fašistai leido smetoninininkams organizuoti Berlyne **Lietuvos Piliečių Sąjungą,** leido jiems lietuvių kalboj laikraštį, Breslau mieste davė radio stotį, per kurią jie nuolatos skleidė melus ir kurstė Lietuvos žmones prieš jų valdžią. Naciškas Berlynas virto smetoninininkų, klerikalų ir socialistų centru suokalbių prieš Lietuvos liaudį. Naciškas Berlynas dešimtimis pasiuntė tuos pabėgėlius į Ameriką. Kunigas **J. Prunskis** prisiųstoj žinioj "Draugui," vasario 25 d., 1941 metais, štai, kaip gėrėjosi nacių rūpestingumu:

"1941 metais, vasario 3 d. turėjau progos apleisti Berlyną. Sėdau į puikų ir šaunų vokiečių Lufthansos lėktuvą ir dumiu į Barceloną. Po keletos valandų jau Barcelonoj."

Iš Barcelonos jis atvažiavo į Jungt. Valstijas, buvo priimtas į "Draugo" redakciją, kurio špaltose vedė ir tebeveda nacių propagandą. Panašiai į Ameriką atvyko nemažai ir kitų elementų.

KAS GI LIETUVOJE ĮVYKO?

Iš Lietuvos pabėgus Smetonai ir jo šaikai, nušvito Lietuvos liaudžiai akys, nudžiugo kiekvieno širdis. Lietuvoj susidarė Laikinoji Liaudies Valdžia, priešakyj su Justu Paleckiu. Įvyko tūkstančiai susirinkimų, mitingų, taip didelių, kokių Lietuva niekados nematė. Kaune ir Vilniuje į susirinkimus sueidavo ir iš apylinkių suvažiuodavo per 100,000 žmonių. Apie tai, kas dėjosi Lietuvoje po Smetonos pabėgimo, Jungtinėse Valstijose lietuvių laikraščius žiniomis aprūpino buvę Smetonos atstovai — ponas Žadeikis iš Washingtono ir generalis konsulas p. J. Budrys iš New Yorko. Štai keletas gautų pranešimų ir jų perduotų lietuvių spaudai:

"Naujoji Lietuvos vyriausybė birželio 17 dieną sudaryta konstitucijine tvarka... numatomas politinės santvarkos pakeitimas bus įvykintas įstatymais... Gyvenimas eina normalėmis vėžėmis."

Arba: "Kaunas, birželio 19 d. Susidariusi naujoji vyriausybė atliko eilę konkrečių darbų, susijusių su valdžios perėmimu... **Ministeris pirmininkas Paleckis, pagal konstituciją, perėmė respublikos prezidento pareigas."**

Naujas pranešimas sakė: "Energingai valomas valdžios aparatas. Atleistas valstybės kontrolierius Šakenis, du vice-ministeriai, dauguma departamentų direktorių; pašalinta eilė provincijos satrapų, skiriami valdžion sąžiniški liaudies žmonės... Gyventojai ir įstaigos sunaikino Smetonos paveikslus... Sveikatos ministerija pradėjo nemokamai žmones gydyti. Kauno savivaldybė paskubino darbininkams namų statybą... Vyriausybė kasdien gauna šimtus sveikinimų iš viso krašto."

Ponas Budris perdavė naują kablegramą: "Kaunas, birželio 28 d., Senasis Seimas bus paleistas liepos 14 d... Kaune, Vilniuje, visoje Lietuvoje įvyksta gausingi darbo žmonių susirinkimai. Žmonės džiaugiasi liaudies laisve, sveikina naująją Lietuvos vyriausybę ir Sovietų Sąjungą. Sykiu jie iškelia nuverstojo (Smetonos) režimo neteisybes."

Tas patsai p. Budris perdavė dar eilę kablegramų, kurių tarpe buvo:

"Kaunas, liepos 8 d. Seimo rinkimam įsteigė Darbo Lietuvos Sąjungą, kurios platformą kandidatai entuziastiškai priima visame krašte vykstančiuose rinkimuose."

"Kaunas, liepos 15 d. Vakar visoj Lietuvoj liaudis deemonstravo savo solidarumą su nauja santvarka. Tai buvo visuotinų, slaptų, demokratinių rinkimų diena. Lietuvos liaudis išrinko naują seimą, kuris atstovaus josios geriausius interesus..."

"Svarbu tas, jog pirmu sykiu Lietuvos istorijoj taip skaitlingai Lietuvos piliečiai galėjo laisvai atlikti savo pareigą. Visų, turinčių teisę balsuoti, o teisę balsuoti turi kiekvienas vyras ar moteris, sulaukęs 21 metų amžiaus, — kaip apskaitliuojama virš 90% dalyvavo balsavimuose."

Gi ant rytojaus jau gavome pilnas balsavimų pasekmes:

(Daugiau bus)

Bostono ir Apylinkės Žinios

Ar Gali Apnikti So. Bostoną "Keleivinės" Utėlės?

Kada Hitleris užpuolė Sovietų Sąjungą, tai keleiviniai džiaugėsi, kad Sovietai neturi ginklų, o jeigu ir turi, tai tie ginklai niekam netikę. Jie esą neturi gerų generolų, visus "geriausius" bolševikai sušaudė. Bet, kuomet Sovietai pradėjo grūsti Hitlerio govėdas atgal, tai tie patys lietuviški peckeliai, pradėjo rašyti, kad "rusams padeda generolas purvas," o sulaukus žiemos,— "generolas šaltis-pūgos." Na, o dabar balandžio 8 d., ve kaip "Keleivis" rašo:

"...tai rusiškos utėlės šį pavasarį ir vasarą gali pasirodyti daug didesnis naciams pavojus, negu visa Sovietų raudonoji armija."

Aa!... Kaip gaila Michelsonui tų vokiečių! Jie taip daiiliai buvo apsivilkę, toki "švarūs", o dabar paliko "lousy". Na, ar nebūtų gerai kad Michelsonas tiems vokiečiams pasiųstų savo "Patarėją"? Žinoma, naciai nemoka lietuviškai skaityti, bet tas niekis, — Pranas Ancevičius vokiečiams išguldys Michelsono "mokslą." Mat, kada naciai pradėjo briautis į Sov. Sąjungą, tai visai nežinojo, kad "visa Rusija pilna utėlių."

Bet, kuomet Michelsonas rašydamas išlieja tiek daug simpatijos savo draugams naciams, tai sykiu jis pasako daug ką ir apie save. Mat, buvo laikai, kuomet ponas Michelsonas važiuodavo per lietuvių kolonijas su prakalbų maršrūtais. Kolonijų draugai apmokėdavo jam kelionės lėšas, dešimtinę ir daugiau už jo "sugaištą" laiką; magaryčioms užrašydavo tuziną kitą naujų "Keleivio" skaitytojų. Tai buvo linksmūs-medaus laikai. Žinoma, jis išrėždavo tuomet neblogus spyčius. Tik pasiklausykite vieno tokių spyčių, kurį jis išrėžė ant 103 Green Stryčio, Waterbury, Conn., 1916 metais. Čia paduodu žodis žodin iš savo dienyno.

— Darbininkai viską padirba ir jiems viskas priklauso. Jeigu darbininkai pastato namus, iškasa anglis, pabudavoja dirbtuves, nutiesia geležinkelius, užaugina galvijus, javus ir daržoves, tai kodėl jie to visko negalėtų patys sunaudoti be dykaduonių? Tik nuvertus turčių klasę ir panaikinus privatinę nuosavybę, pradės kurtis socializmas. Nemanykite, kad nuvertus kapitalizmą, tai jau bus lengva įsteigti socializmą. O, ne! Tuomet darbininkus pasiučiau puls patys kapitalistai, — jie nusamdys tūkstančius agentų, visa dvasiškija numarmės su jais. Dar reikia nepamiršti, kad ir pačioj socialistų organizacijoj atsiras tokių, kurie nuduos darbininkų draugais, o tarnaus kapitalistams. Kaipo toki, jie tūkstantį kartų bus kenksmingesni, negu patys kapitalistai, ir su jais kova bus gana sunki...

Tuomet, ponuli, pasakei tikrą tiesą. Bet ką tu dabar sakai, kuomet Lietuvos kumečiai atėmė iš dvarininkų dvarus?! Tu išsiskyrei iš darbininkų prisišliejai prie jų ir gvoltu šauki, kad bolševikai (didžiuma) naikina stambią privatinę nuosavybę.

Tiek to, eisime prie temos. Dabar tie prakalbų maršrūtaivandarojimai po lietuvių kolonijas pasibaigė. Michelsono žvakė pradėjo gesti, tai jį apima nuda ir dvasinis vargas, o iš nudos-vargo atsiranda ir utėlės. Prie tam, utėlės daugiausia laikosi "brostvose," o tų brostvų nemažai randasi "Keleivio" sklepe (aš pats mačiau kaip dirbau tenais). Bet, žinant kaip toli utėlės gali nueiti, tai jų apnikimo So. Bostonas neturėtų bijotis, nes toliausia, kur jos galės nueiti, tai iš po Michelsono kalnieriaus į Gegužio...

Ar B. J. Kubilius Profesorius?

Neseniai po tokiu antgalviu "Laisvėj" tilpo F. J. B. rašinys. Tame rašinyje "Keleiviui" buvo įrodyta, kad Kubilius yra tikrai profesorius ir liepė atšaukti. Vietoj atšaukti, Michelsonas iškoliojo ano rašinio autorių (F. J. B.), ir net profesorių Bacevičių. Girdi, B. J. Kubilius buvo kada profesorius, bet dabar neprofesoriauja, tai ir negalima jo vadinti profesoriumi. Na, o daktaras Borisas išmoko tik vakarais ir savo pastangomis, tai, esą, ne daktaras. O jau Bacevičius, tai visai nieko nevertas...

Bet mes manome visai kitaip. Jeigu B. J. Kubilius profesoriavo ir buvo profesorium, tai jis ir vėl gali juomi būti. Daleiskim, Michelsonas yra elektros inžinierius, nors jis dabar nepraktikuoja šios profesijos. Bet, progai pasitaikius, jis galėtų įsivesti sau elektrą; tai jis ir mirs kaipo elektros inžinierius. Kas liečia Dr. Borisą, kad jis išmoko savo profesiją vakariniais kursais, tai jam priklauso didelis kreditas už taip didelį jo pasišventimą šiam mokslui. Na, o kada ponas Michelsonas išmoko piešti špygą, — dienomis ar vakarais?

ALDLD Apskričio Vakarienė

Balandžio 19 d., So. Bostone įvyko Literatūros Draugijos 7 Apskričio vakarienė. Skaitlingai draugai buvo suvažiavę iš visų miestų ir miestelių; net iš Nashua, N. H., mačiau Vilkauskų šeimą.

Deja; vietinių buvo permažai. Daugiau kaip 15 neatėjo į vakarienę, nors turėjo iš anksto nusipirkę tikietus. Mat, vienus sutrukdė Vinco Rimkaus laidotuvės, o kiti su Harmonijos Grupe išvažiavo koncertuoti į Norwoodą. Bet visgi svečių buvo 218.

Vakarienė ir jos tvarka buvo gera. Pasakyta daug gerų kalbų. Pavalgė, rodosi, visi iki sočiai, ir kurie norėjo, tai straptelėjo prie geros muzikos. "Propagandos" ministeriu buvo Bakšys, vidaus ministeriu Šimaitis, o finansų ministeriu buvo Lukienė.

Gal geriausia visiems patiko, tai koncertinė programa. Labai vykusiai sudainavo keletą duetų worcesterietės Bakšytė ir Krukoniūtė. Bet daugiausiai publika nukamavo tai Steponavičienę, iš š aukdama bent penkis sykius ekstra dainuoti. Mat, Steponavičienė yra artistė dainininkė, o prie tam, dar pirmą kartą mes ją išgirdome dainuojant. Jos balsas švelnus, gestuoja tik reikalui esant ir laikosi scenoje laisvai. Visiems dainininkams akompanavo Steponavičius. Iš tikro, dabar Montello draugai yra turtingiausi Naujojoj Anglijoj, turėdami tokius talentus kaip Steponavičiai.

Žinoma, mes vakarienės skaniai pavalgome ir pasilinksminame, bet jose kai kas turi ir nukentėti-nusikamuoti — tai mūsų gaspadinės. Tai ne juokas: nuo aštuonių ryto iki aštuonių vakaro virtuvėje trypti ant kojų, kad patenkinti daugiau kaip du šimtu svečių bei viešnių! Varde ALDLD 7 Apskričio, aš tariu širdingą ačiu d.d. Šurilienei, Čuberkienei, Kavoliūnienei, Dambrauskienei, Piešinienei, Nukienei ir Babinčienei. Aišku, vyrai moterims padėjo, bet jiems nėra ko dėkoti, nes tai jų privalumas.

Atsiprašau, kad čia daugelį dalykų praleidau. Mat, ir aš pats dirbau, tai ne viską galėjau pastebėti. Manau, kad mūs ministeriai mano klaidas ištaisys.

Paaugome Naujais Nariais

Ketvirtadienį laikėme Literatūros Draugijos susirinkimą. Priėjus prie naujų narių priėmimo, drg. Tamošauskienė iškaitė **net keturiolika naujų narių,** kurie įstojo į mūsų kuopą per atsibuvusį bankietą.

Man labai patinka tokis planas narius gauti į šią drau-

(Tąsa 5-me pusl.)

DIDIEJI LIETUVIŲ PIKNIKAI

Šią vasarą jau yra ruošiama

Dienraščio "Laisvės" Naudai

Piknikai, Kurie Įvyks Sekamai:

Baltimore, Md. -- Gegužės-May 31

LIBERTY PARK

EASTERN IR MOFFETT AVENUES

Bus graži dailės programa ir prakalbos svarbiais šių dienų įvykiais

★ ★ ★

Boston, Mass. -- Liepos-July 4 d.

Bostono apylinkės pažangiųjų lietuvių organizacijos rengia dienraščio "Laisvės" naudai pikniką

VOSE PAVILION PARK

MAYNARD, MASS.

Tai didžioji Bostono apylinkės lietuvių iškilmė, kur dalyvauja virš dešimties tūkstančių publikos

★ ★ ★

Brooklyn, N. Y. -- Liepos-July 5 d.

Rengia "Laisvės" Bendrovė

Tai sueiga bei pasimatymas visos didžiojo New Yorko apylinkės lietuvių

KLASHUS CLINTON PARK

BETTS IR MASPETH AVENUES, MASPETH, N. Y.

★ ★ ★

Philadelphia, Pa. -- Rugs.-Sept. 6

Rengia Phila. lietuvių pažangiosios organizacijos, naudai dienraščio "Laisvės." Visų organizacijų ir asmenų prašome įsitėmyti aukščiau pažymėtas dienas ir nieko nerengti tose apylinkėse, kur yra ruošiami piknikai "Laisvės" naudai.

Nuoširdžiai kviečiame visus dalyvauti aukščiau nurodytuose "Laisvės" naudai piknikuose.

Oficialiai Amerikos Pranešimai

Washington, geg. 3. — Karo departmentas išleido sekamą pranešimą:

Australija:

Generolo Brereto no pavėluotas pranešimas iš Indijos sako, jog balandžio 29 d. didieji Amerikos bombiniai orlaiviai atakavo prieplaukas ir kitus karinius įrengimus Rangoone; padarė japonam didelių nuostolių. Greitieji japonų kovos lėktuvai puolė amerikiečių orlaivius ir japonų priešlėktuvinės kanuolės šaudė į mūsų orlaivius, bet visi amerikiečių orlaiviai išliko sveiki. Mūsų bombanešiai sužeidė vieną priešų orlaivį.

Filipinai:

Nebuvo jokių atmainų Corregidore nei Visayans nei Mindanao salose; Parang-Cotabato fronte padėtis irgi liekasi ta pati.

Sovietų Oficialiai Pranešimai

Maskva, geg. 3. — Sovietų Žinių Biuro pranešimas sako:

Nebuvo jokių reikšmingų atmainų fronte naktį geg. 2 į 3 d.

Sovietinė karjuomenė vienoje dalyje Leningrado fronto užmušė daugiau kaip 1,500 vokiečių, paėmė nelaisvėn kiekį priešų kareivių ir pagrobė ginklų ir kitų karinių reikmenų.

Vakariniame (centraliniame) fronte batalionas vokiečių pėstininkų atakavo poziciją, laikomą vieno būrio Sovietų kariuomenės. Raudonarmiečiai smarkia ugnim privertė hitleriečius pasitraukt atgal, ir priešai paliko per 200 užmuštų saviškių kovos lauke.

Kalinino fronte vokiečiai prarado daugiau kaip 300 saviškių užmuštų.

Jungtinių Tautų Pranešimai

Australija, geg. 3. — Jungtinių Tautų štabas praneša, kas seka:

New Britain — Rabaul: Mūsų bombanešiai atakavo japonų laivus Rabaule; bombomis tiesiog pataikė į vieną priešų transporto laivą, sužeidė kitą ir apvožė vieną japonų lėktuvlaivį. Aštuoni greitieji japonų kovos lėktuvai buvo pakilę prieš mus, ir mes sunaikinome du iš jų, o sužeidėme keturis.

New Guinea — Port Moresby: 15 japonų orlaivių Zero rūšies užpuolė mūsų orlaivių stovyklą vakar. Mūsų kovos lėktuvai sekmingai pasipriešino; sunaikino keturis japonų orlaivius ir sunkiai sužeidė du.

Salamaua—Smulkmeniški pranešimai rodo, kad talkininkų lakūnai balandžio 30 d. užpuolė ir sudegino bei sunaikino tris jūrinius japonų orlaivius ant vandens.

Trys Nacių Karo Laivai Ilgam Apšlubinti

London. — Du naujoviški Vokietijos karo laivai, "Scharnhorst" ir "Gneisenau," po 26,000 tonų, ir šarvuotlaivis "Prinz Eugen," 10,000 tonų, buvo sunkiai sužeisti anglų minomis ir submarinų torpedomis, kada jie bėgo iš šiaurinės Francijos prieplaukos Bresto, vasario 11 d. Tatai patyrė anglų lakūnai, kurie šiomis dienomis bombardavo ir vėl sužeidė tuos nacių laivus prieplaukose Vokietijos ir Norvegijos. Jie sako, jog praeis eilė mėnesių, kol vokiečiai galės gana pasitaisyt tuos savo karo laivus.

VOKIEČIAI BOMBARDAVO ANGLIJĄ

London. — Apie 30 vokiečių orlaivių bombardavo Exeter miestą Anglijoj. Anglai nušovė 5 užpuolikų orlaivius.

PRANEŠIMAI IŠ KITUR

CLEVELAND, OHIO

Lietuvių Darbininkų Susivienijimo 55-tos kuopos susirinkimas įvyks gegužės 6-tą dieną, 7:30 v. v., Lietuvių Darbininkų Svetainėj, 920 E. 79th St. Labai svarbu, kad visi nariai dalyvautų, nes bus rinkimai L. D. S. Centro valdybos ir taipgi delegatų į LDS 6-tą Seimą, kuris įvyks Chicago, Ill. Malonėkite visi atsilankyti į laiką, nes bus daug ko svarstyti šiame susirinkime. — E. Stripeika, sekr. (105-106)

PHILADELPHIA, PA.

Ateinantį antradienį, 5 d. geg. įvyks ekstra labai svarbus susirinkimas dėlei rengiamo šiemetinio "Laisvės" pikniko. Mūsų organizacijų kuopų nariai, "L." skaitytojai ir simpatikai skaitlingai dalyvaukite 735 Fairmount Ave., 8 val. vak. Labai svarbus reikalas. — Veik. Kom. Sekr. (104-105)

Laivyno Sekretorius Prieš Negrų Išskyrimą

New York. — Jungtinių Valstijų laivyno sekretorius Frank Knox atsiuntė telegramą Broliškajai Tarybai Negrų Bažnyčių. Jis telegramoje, be kitko, primena pirmiau duotą savo įsakymą imt savanorius negrus į jūreivius šios šalies karo laivyno, neišskirt jų. Jis labai gražiai atsiliepia apie negrų ištikimybę ir narsą kovoje.

Bet žymėtina, kad vietiniai komandieriai dar nepriėmė negrų savanorių į karinio laivyno jūreivius.

Amerikos Lakūnai Dalyvavo Sunaikinime 32-jų Japonų Orlaivių per Savaitę

Washington. — Amerikos orlaiviai išvien su Australijos lėktuvais, praeitą savaitę sunaikino 32 Japonijos orlaivius ant žemės ir ore.

Amerikiečiai ir filipinai priešlėktuvinėmis kanuolėmis iš Corregidoro ir kitų Manilos įlankos fortų nušovė žemyn penkis priešų orlaivius.

Dar Neišduotas Naciam Pabėgęs Francūzų Generolas

New York. — Čia gauti privačiai pranešimai teigia, kad Vichy Francijos premjeras Petain neišduoda naciams francūzų generolo H. H. Giraud'o, pabėgusio iš tvirtovės belaisvių stovykloje Koenigsteine, Vokietijoje. Vice-premjeras Laval norėjęs sugrąžinti naciams gen. Giraudą.

Reikalauja Pakelt Algą Plieno Darbininkam

Pittsburgh, Pa. — Kalbėdamas plieno darbininkų susirinkime, Philip Murray, CIO unijų generalis pirmininkas, pareiškė, jog ir toliau bus daroma pastangos, kad būtų pridėta po dolerį per dieną daugiau algos plieno darbininkam, dirbantiem keturiose vadinamose "mažosiose plieno kompanijose." — Jos samdo 180,000 darbininkų.

Murray sakė, kad CIO ir Amerikos Darbo Federacija yra neatlaidžiai nusiteikusios prieš sumanymus užšaldyti algas toje pačioje vietoje, kur jos dabar yra, iki karo pabaigos. Jis, tačiau, užtikrino savo ištikimybę prezidentui Roosevelt ui ir tarė: "Aš atiduočiau paskutinius savo marškinius, kad tik padėt prezidentui laimėt karą."

Prez. Rooseveltas, užšaldydamas daugumos reikmenų kainas, pastarajame savo pareiškime pageidavo, kad ir darbininkų algos abelnai liktųsi tokios, kaip dabar, nors kur darbininkam permažai mokama, tai galima būsią pataisyt dalyką.

Dviejų Bombanešių Nelaimėse Žuvo 9 Lakūnai

Pendleton, Oregon.—Viena Amerikos Lekiančioji Tvirtuma, didysis bombanešis, sudužo į Blue Kalnus. Žuvo šeši iš aštuonių karinių lakūnų.

Tacoma, Wash. — Sudužo vienas bombanešis. Užsimušė trys kariniai lakūnai.

O Mūsų Vėliava Vis Ten

Washington. — Skeveldros japonų kanuolių šovinių pataikė į stiebą, ant kurio iškelta Amerikos vėliava Corregidore, ir jinai pradėjo leistis žemyn. Tada trys kareiviai, priežiūroje kapitono A. E. Huff'o, nepaisydamo smarkios priešų ugnies, įlipo į stiebą, sutaisė jį ir neleido savo vėliavai nusileisti žemyn.

Generolas Wainwright šiltai juos pagyrė ir visiem keturiem suteikė po sidabrinę žvaigždę už narsą veiksme.

Giria Negrus Kareivius

Greenville, S. C. — Baltas karinis gydytojas, majoras Everett Pool giria negrus kareivius už ištvermę. Sako, jeigu negras kareivis ateina į ligoninę, tai gydytojai žino, kad jis tikrai serga. Negrai naujokai gerai ir greitai lavinasi.

Naciai Sakosi Nuskandinę Anglų Šarvuotį

Berlin, geg. 4. — Naciai skelbia, kad jų submarinai, orlaiviai ir kariniai laivai nuskandinę vieną Anglijos šarvuotlaivį, 10,000 tonų, ir šešis laivus su reikmenimis, gabenamais Sovietams. Tas jūrų mūšis įvykęs šiauriniame, Arktiškame Vandenyne. Hitlerininkai p r i p a ž į s t a, kad anglai nuskandino vieną karinį jų laivą-naikintuvą.

(Talkininkai nepatvirtina, kad naciai taip būtų laimėję tame jūrų mūšyje.)

Japonai iš Burmos Arti Chinijos Rubežiaus

New Delhi, Indija. —Girdėt, kad japonai per Burmą dasigrūmė iki 20 mylių nuo Chinijos sienos.

Geg. 4 d. anglai pranešė, kad viena dalis japonų kariuomenės varosi linkui Indijos, o kita linkui Chungkingo, laikinosios chinų sos-

Philadelphia, Pa.

Labai svarbi konferencija įvyko balandžio 26 d., Lietuvių Muzikos Svetainėj, Richmond dalyje, kaip 3 val. po pietų. Konferencija buvo sušaukta varde 14 organizacijų, atstovaujant 30,000 narių.

Aš buvau pamiršęs apie šią svarbią konferenciją, — išvažiavau į Šv. Jurgio parapijos pikniką, kuris įvyko tą pačią dieną, Mikolaičio sode.

Štai, besigėrėjant po žydinčiais medžiais, žaliuojančią pievą, apie 4 val. po pietų aš atsiminiau, kad aš esu kviestas į tą svarbią konferenciją. Tuojaus pavadinau žmoną ir grįžtam į Philadelphią, palikę neskaitlingą parapijos pikniką.

Pribuvus prie Bendrovės Svetainės, jau buvo 5 val. Maniau, kad nieko nerasiu. Bet mano būta apsirikta: jeinu į mitingų kambarį, žiūriu, kad apsėdęs stalas iš 12 atstovų. Išrodė kaip "grand džiūrė" svarsto dalykus. Priėjęs prie stalo išgirstu, kad valdybą tą pačią norima palikti: J. V. Grinius, Bendrovės atstovas, varde 700 narių, lieka pirm.; J. Bender, republikonų atstovas nuo 500 narių, už sekr. ant toliaus veikti. O kaip greitai prasiplės veikimas, bus darinkta platesnė valdyba.

Raportas Iš Rengimo Masinių Mitingų:

Kovo 22 d., Richmondo dalyje buvo pasekmingas, surinkta $157.25 ir visi priduoti Raudonajam Kryžiui, nes bendrovė padengė visas išlaidas, kokios buvo. Atstovai tarė širdingą ačiu bendrovės valdybai už tai.

Antros prakalbos įvyko kovo 29, South Side, Tautiškoje svetainėje, bet nepavyko, nes labai prastas oras buvo — lijo ir snigo. Aukų mažai surinkta. Kliubas nepadengė išlaidų — turėjo rengėjai išlaidas pamokėti iš surinktų aukų.

J. Rainys paprašė, kad delegatai sumestų kelius dolerius, kad padaryti lygią sumą. Delegatai suaukavo $3.20, kas sudarė $7.00. Pinigai priduoti Raudonam Kryžiui.

Antras — nutarta įsiregistruoti į Raudonojo Kryžiaus skyrių ir veikti bendrai pagal prezidento Roosevelto programą karo laiku.

Trečias — raginti draugijas ir pavienius pirkti apsigynimo bonus ir prašant, kad garsintųsi per minėtą organizaciją.

Ketvirtas — dėti visas pastangas, kad suvienyti visas draugijas į šią vienybės 14 draugijų sąjungą ir veikti bendrai, ne tik karo laiku, bet ir po karo.

Penktas — kreiptis prie parapijų, kad jos prisidėtų prie šios vienybės, bet, jeigu nesutiks veikti bendrai, norės darbuotis atskirai, tai kad nepakenkti jiems tame veikime.

Šeštas — rudenį rengti prakalbas ir diskusijas Philadelphijos lietuvių vienybės klausimu, ir jos svarbą ant toliaus palaikyti.

Septintas — nutarė rengti pikniką Amer. Raudonojo Kryžiaus naudai greitai, kaip galima. Išrinkta 3 asmenys darbą varyti pirmyn.

Aštuntas — palikta valdybai šaukti pasitarimą kaip tik bus reikalas.

Devintas — susirinkimas uždarytas per pirm. J. V. Grinių 7 val. vakare.

J. S. Rainys.

J. GARŠVA
Graborius-Undertaker
LAIDOTUVIŲ DIREKTORIUS
Išbalsamuoja ir laidoja ant visokių kapinių
VELTUI ŠERMENINĖ (KOPLYČIA)
Parsamdo automobilius ir karietas veseljom, krikštynom ir kitkam.
231 BEDFORD AVE.
BROOKLYN
Telephone: EVergreen 8-9770

Fotografas
Traukiu paveikslus familijų, vestuvių, kitokių grupių ir pavienių. Iš senų padarau naujus paveikslus ir krajavus sudarau su amerikoniškais. Reikalui e s a n t ir padidinu t o k i o dydžio, kokio pageidaujama. Taipogi atmaliavoju įvairiom spalvom

JONAS STOKES
512 Marion St., Brooklyn
Kamp. Broadway ir Stone Ave. prie Chauncey St., Broadway Line
Tel. GLenmore 5-6191

Dr. J. J. Kaškiaučius
Telefonas: HUmboldt 2-7964
530 SUMMER AVE.
Arti Chester Avenue
NEWARK, N. J.
VALANDOS: 2-4 ir 6-8
Nėra valandų sekmadieniais.

CHARLES'
UP-TO-DATE
BARBER SHOP
K. Degutis, Savininkas
Prielankus Patarnavimas
306 Union Avenue
Tarp Ten Eyck ir Maujer Sts.
BROOKLYN, N. Y.
GERAI PATYRĘ BARBERIAI

Clement Vokietaitis
LIETUVIS ADVOKATAS
66 COURT STREET
Brooklyn, N. Y.
Tel. TRiangle 5-3622
168 GRAND STREET
Brooklyn, N. Y.
Tel. EVergreen 8-7179

CHARLES J. ROMAN
(RAMANAUSKAS)
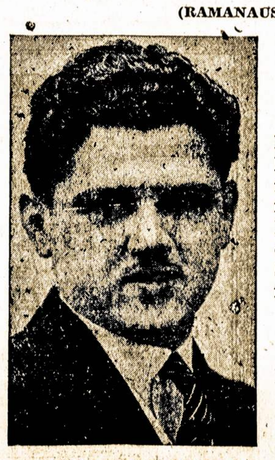
LAIDOTUVIŲ DIREKTORIUS
Liūdėsio valandoje kreipkitės prie manęs dieną ar naktį, greit suteiksime modernišką patarnavimą. Patogiai ir gražiai moderniškai įruošta mūsų šermeninė. Mūsų patarnavimu ir kainomis būsite patenkinti.
1113 Mt. Vernon St.
Philadelphia, Pa.
Telefonas Poplar 4110

Bostono ir Apylinkės Žinios

(Tąsa nuo 4-to pusl.)

giją. Kam vaikščioti per stubas ir kvaršyti žmones? Surengei bankietą, davei svečiams skaniai pavalgyti, išsigerti, prie geros muzikos pašokti, na, ir patys draugai stoja į kuopą.

Kuopa nutarė ant greitųjų surengti pramogą ir visą pelną skirti Raudonajam Kryžiui. Į komisiją apsiėmė: J. Petruškevičius, prof. B. J. Kubilius ir A. Buivydas.

Manau, Kad Rimtas Dalykas

Girdėjau, kad drg. J. Burba organizuoja suaugusių vyrų ir moterų chorą. Mano manymu, mes So. Bostone turime nemažai veteranų - veteranių dainavime ir iš jų būtų galima sudaryti nemažas choras. Burba sakosi, kad jis turi ir mokytoją, o tai principalis dalykas. Bravo Jonai! Aš manau, tu pradėjai labai gerą darbą. Tad dirbki iki Broadwėj suskambės lietuviška daina!

Jaunutis.

WATERBURY, CONN.

Fašistai Dirba Visur

Čionai kovo 22 d. prasidėjo pirmos pagelbos kursai, du kartus į savaitę, kurie buvo duodami per 10 dienų. Pamokos įvyksta 103 Green St., L.U.P.Kl. name, kur kliubas suteikė pamokoms vietą nemokamai. Pamokas duoda V. Strakulaitis lietuvių kalboje. Iš karto užsiregistravo apie 60 asmenų, dabar liko tik apie 30.

Pasirodo, kad ir čionai fašistai pakenkė. Girdėjau kalbant, kad jie gązdina žmones, girdi, eikite ir mokykitės, tai valdžia jus išveš į karo frontą. Kai kurie šiaudadūšiai ir pabijojo.

Mano supratimu, toki žmonės turėtų būt suvaldyti, nes tas pasitarnauja priešui. Mes visi turėtume tuos žmones tėmyti ir juos suvaldyti. Juozas Vidžiūnas aiškina apie bombas laike priešo užpuolimo iš oro. Jis aiškina, kaip užsilaikyti laike atakų ir kokias bombas kaip pažinti, kaip jas gesyti ir kaip su jomis apsieiti. Rodos, visiems svarbu tas žinoti. Atakos gali įvykti bile dieną, tai turime suprasti, kaip apsieiti ir, reikale, kitiems pagelbėti. Bet va, atsiranda tokių nenaudėlių, kurie bando gerą darbą trukdyti!

Studentas.

F. W. Shalins
(Shalinskas)
FUNERAL HOME
84-02 JAMAICA AVE.
Opposite Forest Parkway
WOODHAVEN, N. Y.
Suteikiam garbingas laidotuves
$150
Koplyčias suteikiam nemokamai visose dalyse miesto.
Tel. VIrginia 7-4499

Vyrai, Moterys Virš 40 m. Nebūkite Silpni, Seni

Jauskitės Smarkūs, Švieži, Daug Jaunesni
Vartokite Ostrex. Jame yra abelni stiprylai, žadintojai, dažnai veikalingi po 40 m.—kūnam, stingantiem gelėzies, kalkių phosphate, Vitamino B1. 73 metų amžiaus daktaras rašo: "Tas labai patarnavo mano ligoniam. Aš pats jį vartojau. Pasekmės puikios." Specialis supažindinantis kiekis Ostrex Tonic Tablets tik 35c. Pradėk jaustis smarkesnis ir jaunesnis nuo šios pat dienos. Parsiduoda visose gerose vaistinėse.

LIEPOS ŽIEDŲ. PIRMO KUOPIMO
TIKRAS BIČIŲ
MEDUS
(100% PURE HONEY)

Maistui Vaistams Sveikatai
Gamtos Saldumynas Sveikatai
KONČIAUS BITININKYSTĖ
57 Battery St., No. Abington, Mass.
Šimtas dolerių dovanų, kuris įrodys, jog šis medus nėra tikras bičių medus.

Prisiunčiame į namus ir persiuntimo kaštus apmokame. Užsakydami galite prisiųsti pinigus arba pažymėkite kiek norite, mes prisiųsime C.O.D.

Končiaus medaus taipgi galite gauti gerose lietuvių krautuvėse Naujojoj Anglijoj, New Yorko ir Philadelphijos apylinkėse.

Nusipirkite dabar gero medaus, dėl to, kad vėliau bus stoka medaus, ūkininkai negali gauti darbininkų.

Bitininkas Končius šią savaitę yra PHILADELPHIJOJ. Norintieji nusipirkti medaus kreipkitės po sekamu antrašu: Mrs. J. J. Potienė, 1717 N. Marston St., arba telefonuokite: STEVENSON 8367.

Medaus kaina

Kvorta, 3 svarai	.85
5 svarai	$1.25
Galionas, 12 svarų ...	$3.00
5 Galionai, 60 svarų .	$13.00

KONČIAUS BITININKYSTĖ
57 Battery St.
No. Abington, Mass.

VIENINTĖLĖ LIETUVIŲ RAKANDŲ KRAUTUVĖ
FURNITURE
409 ir 417 GRAND ST. BROOKLYN, N. Y.
Tel. EVergreen 7-8451
Išdirbėjai ir Pardavėjai
Geriausios Rūšies Rakandų
Ateikite pasižiūrėti mūsų parduodamus rakandus ir palyginkite kainas su kitomis krautuvėmis.
Duodame ant lengvų išmokėjimų be jokių nuošimčių
JŪS NIEKUR NEGAUSITE PIGIAU
Kaip Petraičių Krautuvėse
M. PETRAITIENĖ ir SŪNAI
Jūs mokėsite už rakandus, o ne už išrėdymą

LORIMER RESTAURACIJA
ANTANAS BARZDA, Savininkas
417 LORIMER ST. "Laisvės" Name BROOKLYN
Geriausios rūšies VALGIAI
Gaminami Europiško ir Amerikoniško Stiliaus

Pulkūs lietuviško namų darbo kilbasai ir kepta paršiena
Gaspadoriškai nuvirti kopūstai ir barščiai
Atdara nuo anksti ryto iki vėlai vakaro
Penktadieniais ir šeštadieniais atdara per naktį
Visada yra pasirinkimas pieniškų valgių ir daržovių—virtų ir žalių

New Yorko ir Apielinkės Žinios

DAR PASVEIKINIMŲ "VILNIES" SUVAŽIAVIMUI

Geros valios pažangūs brooklyniečiai žada puikiai paremti Chicagos dienraštį "Vilnį". Jie nuoširdžiai paveikins dienraščio suvažiavimą, kuris įvyks ateinantį sekmadienį, gegužės 10 d. Štai, apart pirmiau keturiais atvejais paskelbtų sveikintojų, dar sekami prisidėjo prie šito gražaus darbo:

LLD 185 kuopa	$5.00
Helen Jeskevičiūtė	1.00
V. A. Paukščiai	2.00
A. Daugelienė	1.00
M. Klimas	1.00
K. Mockus	1.00
O. ir V. Baltrušaičiai	1.00
P. Bieliauskas	.50
K. Anskis	.50
Joe Zajankauskas	1.00
P. ir O. Cibulskiai	2.00
Juozas Balčiūnas	1.00
V. ir V. Bunkai	1.00
J. Patašius	1.00
Draugė X	.50
George Kazakevičius	1.00
Verė Mikutaitytė	.50
Ant. Urbaitis	.50
A. Bepirštis	1.00
P. Babarskas	1.00
Mary Kalvaitis	1.00
Pr. Pakalniškis	1.00
Jonas Drusys	1.00
Mrs. Tafilija Drusys	1.00
Uršulė Bernotienė	1.00
P. Balukas	1.00
Ona Kazakevičienė	1.00
A. Linkus	.50
Ona Poškaitienė	1.00
J. Gužas	1.00
Ig. Sutkus	5.00
W. Keršulis	2.25
G. Nalivaika	2.00
N. ir F. Pakalniškiai	2.00
W. M. Žvirblis	1.00
Ch. Stelmokas	1.00
J. Jodzevich	1.00
J. Povilčiūnas	1.00
Ch. Degutis	1.00
P. Satkauskas	.50

Rep.

"LAISVĖS" REDAKTORIUS KOMITETE "I AM AN AMERICAN DAY" RUOŠTI

Šiomis dienomis New Yorko miesto majoras LaGuardia pakvietė Laisvės redaktorių R. Mizarą dalyvauti bendrame komitete **"I Am An American Day" ruošti.** Kaip žinia, einant prezidento Roosevelto proklamacija, gegužės 17 dieną visoje Amerikoj bus celebruota "I Am An American Day" ("Aš Esu Amerikonas Diena").

Tą dieną visų Jungtinių Valstijų gyventojai reikš savo lojalumą Amerikos vėliavai, mūsų kraštui. Jie rinksis į masinius mitingus, — juose dalyvaus visokios tautos, visoki mūsų krašto žmonės su savo dainomis, su savo kalbomis. Jie sudarys gražią simfoniją pareiškimui meilės mūsų tėvynei, Amerikai.

Savo laiške redaktoriui Mizarai LaGuardia, be kitko, žymi:

"Du dideli patrijotiški spektakliai bus laikomi New Yorko mieste artimoje ateityje. 'I Am An American Day', paskelbta prezidento Roosevelto, bus celebruota Central Parke sekmadienį, gegužės 17 dieną. 'New Yorko Miestas Kare' bus sudramatizuotas jaudinančio didumo parade šeštadienį, birželio 13 dieną."

Majoras skelbia, kad jis paskyrė Mr. Grover A. Whalena pirmininku abiems įvykiams. Pirmininkui gelbės miesto majoro sekretorius, Mr. Lester B. Stone. Majoras LaGuardia savo laišką baigia:

"Pasitikiu, kad jūs sutiksite dalyvauti komitete, nes aš remiuosi kooperacija visų žymiųjų piliečių, kurių komitete dalyvavimas teiks šitoms celebracijoms didesnės svarbos... Mes trokštame parodyti pasauliui, kad New Yorko miestas vadovauja patrijotizme, kaip ir visame kame."

Užsiregistruokite Gavimui Cukraus

Kiekvienas norintis gauti cukraus turi būti užsiregistravęs kada nors bėgiu pirmųjų keturių šios savaitės dienų.

Žmonėms su pavardėmis, prasidedančiomis raidėmis su A ir iki H registracija buvo pirmadienį, 4-tą.

Su pavardėmis I, J, K, L bus šiandien, 5-tą.

Su pavardėmis M, N, O, P, Q, R — trečiadienį, 6-tą.

Su pavardėmis S, T, U, V, W, X, Y, Z — ketvirtadienį 7.

Valandos visom paskutinėm trim dienomis nuo 3 po piet iki 7 vakaro. Registruojasi artimiausioj prie namų mokykloj.

Vienas suaugęs šeimos narys gali užregistruoti visą šeimyną. Jis turi žinoti ar surašytas priduoti apie norinti cukraus gauti asmenį sekamas informacijas:

Vardą ir pavardę, amžių, svorį, spalvą akių, plaukų, lytį ir kiek turi namie cukraus. Nesukalbanti angliškai turi atsivesti savo perkalbėtoją.

Patariama registruotis ir tiems, kurie cukraus nevartoja, kadangi tos pat knygelės bus vartojama gavimui ir kitų maisto produktų, jeigu vėliau būtų reikalinga jų pardavimą apriboti.

Gautas knygeles reikia saugoti. Pametusieji turės išlaukti po porą mėnesių iki išduos kitą knygelę.

New Yorko vidurmiesčio užtemdymas pereito ketvirtadienio vakarą skaitoma pavykusiu 95 nuošimčiais.

Scena iš judžio "Partizanų Brigada," dabar rodomo Stanley Teatre, 7th Ave. ir 42nd St., New Yorke.

MIRĖ

Alfred Wasiliauskas, 32 m. amž., 36 Stagg St., mirė gegužės 2 d., Šv. Katarinos ligoninėj. Kūnas pašarvotas graboriaus Bieliausko koplyčioj, 660 Grand St. Bus palaidotas gegužės 5 d., Šv. Jono kapinėse.

Paliko nuliūdime tėvą Tamošių, motiną Margaret, brolį Vincentą ir 3 seseris, Aldoną, Agnes ir Amiliją.

Laidotuvių apeigas prižiūri graborius Matthew P. Ballas (Bieliauskas).

WARDENŲ RADIJO

John E. Morris, sargybos nuo atakų iš oro — Air Warden Service — kamandierius praneša, kad susitarus su Policijos Departmentu ir Miesto Radijo stotimi WNYC įsteigta kasdieninė radijo programa penkioms minutėms — nuo 6:40 iki 6:45 vakaro, apart sekmadienių. Joje bus perduodama wardenams oficialiai patvarkymai, pranešimai apie wardenų veiklą ir publikos klausimai apie įvairias problemas, surištas su apsauga nuo atakų iš oro.

Robins Dry Dock darbininkai sukėlė $45,000 nupirkti bomberiui.

Pasiruošia Apsigynimo Darbams

Daugelyje didžiojo New Yorko amatinių mokyklų ir šapų mokinasi būriai vyrų ir moterų, norinčių pasiruošti įvairiems apsigynimo darbams. Vieni, kaip sako tos rūšies mokyklų vedėjas p. Stumpf, mokinasi pilną laiką, kiti nuo darbo dienos atlikusiais liuoslaikiais. Vieni atsiųsti iš valdiškų įstaigų ir kariuomenės dalinių, kiti patys atėję mokintis savomis lėšomis, tikėdamies dėl to gauti paaukštinimus tarnyboje ar kariuomenėj. Vieni iš tų specijalių kursų ima 6 dienas, o kiti ir iki 6 mėnesių.

Peštukizmo Pasekmė

Bellevue ligoninės daktaras Carl Comstock turės atsakyti teisme už palinkimą kumščiu rišti nesusipratimus. Taipgi jau esąs suspenduotas iš tarnybos.

Kaip pasakota tyrinėtojams, Dr. Comstock savo pareigų laiku norėjęs pauliavoti "parėj" ir palikęs praktikantą savo padėjėją Dr. Morris Miller vieną eiti dviejų pareigas. Padėjėjui nakčia prireikėję pagalbos ir jis pasišaukęs kitą gydytoją. Už tą paskiau su Dr. Comstock kilo barnis, kad pastarajam padarė bėdos. Barnio nepakako, Dr. Comstock Milleriui sudavęs kumščiu ir pastarasis virsdamas į pečių persiskėlęs galvą, esąs pavojingoje padėtyje. Jeigu mirtų, anas būtų teisiamas kaipo kaltininkas Millerio mirties.

P. La Monica, 28 m., 58 Irving Ave., įkaltintas išvogime 10,000 cukrui pilti maišų iš sandėlio, 760 Wythe Ave.

Gubernatorius Lehman paskelbė N. Y. valstijoj Nacijonalės Muzikos Savaitės apvaikščiojimą. Prasidės gegužės 3-čią.

Šiauriniame Queens Bus "Blackout"

Gegužės 5-tos vakarą nuo 9 iki 9:20 bus aptemdymas šiauriniame Queens. Apims šias didmiesčio dalis ir priemiesčius: šaurines dalis Ridgewoodo ir Queens Village, Jackson Heights, Glendale, Maspeth, Winfield, Woodside, Long Island City, Astoria, Elmhurst, Corona, Flushing, College Point, Malba, Whitestone, Bayside, Auburndale, Douglaston, Little Neck.

Visur šviesos bus užgesintos ir važiuotė sulaikyta apart gelžkelių, taipgi gaisragesių, policijos ir ligoninių vežimų.

"Gimtoji Šalis" Įspūdingai Perstato Amerikos Žmonių Kovas Už Laisvę

Naujas amerikoniškas judis "Gimtoji Šalis" pirmu kartu Amerikoje bus rodomas World Teatre, 49th St., netoli 7th Ave., New Yorke, gegužės 9-tą.

Judis yra dokumentais paremtų faktų rinkinys iš netolimos praeities Amerikos žmonių kovų prieš amerikoniško fašizmo pradus. Šiurpulingose scenose perstato fašistinių elementų siautimą prieš ramų, savo teises ginantį artoją; prieš organizuoto ir pilnateisio gražaus gyvenimo siekiantį fabriko darbininką; prieš pasmerkusį beteisę dvasiškį, profesijonalą, smulkų prekėją.

Siautimas Ku-Kluksų ir kitų hitleriškos rūšies kriminališkų elementų, begėdiškai pasikėsinusių sutrempti, kraujuose paskandinti Teisių Bilių, momentaliai žiūrovą perveria išgąstimi, kad, štai, pergalės, užviešpataus kriminališka gauja ir žmonėms gal per metų metus teks kęsti baisi vergijos naktis.

Laimei, sekami vaizdai žiūrovą taip jau momentaliai išgelbstį nuo tos pragarmės. Brangindami laisvę ir už ją pasiryžus kovoti Amerikos liaudis, darbo žmonės, kovoja prieš beteisę. Tiesa, kaip sakė poetas, "kiekviena kova reikalinga aukų." Jų daug padėta. Tačiau žmonės iškovojo sau teisę organizuotis į savo pasirinktas unijas, turėti žodžio ir spaudos laisvę, šiokią tokią pagalbą laike nedarbo, senatvės sulaukus.

Dabar ta pati liaudis turi ant rankų kovą prieš aršiausį savo šalies ir visos žmonijos priešą fašizmą. Tos kovos dar tik pradžia, jos karžygių ir didvyrių ši filma dar neparodo. Tačiau parodymu praeities sunkumų ir ant jų pergalės akstina darban-kovon ir stiprina pasitikėjimą pergale ant fašizmo. Kiekvienas turėtų ją pamatyti.

Filma, kaip minėta, yra dokumentalė, paremta senato komisijos tyrimais, nesurišta istorija jokios kitos meilės, kaip tik laisvei, žmonėms ir savo šaliai, vienok ji labai įdomi. Suvaidinusieji scenas aktoriai yra jon įdėję daugiau, negu paprastą vaidinimą. Paul Robeson, žymusis artistas dainininkas ir aktorius įspūdingai perduoda įvadas scenoms, taipgi dainuoja porą specijaliai šiai filmai pritaikytų dainų.

Filmą pagamino Frontier Films, direktorius Leo Hurwitz. Įvadas scenoms parašė poetas David Wolff.

"Partizanų Brigadą" Matė Žymūs Menininkai

Ketvirta savaitė sekmingai rodoma Sovietų filma "Partizanų Brigada", Stanley Teatre, 7th Ave. ir 42nd St., New Yorke, savo lankytojuose turi mases newyorkiečių, o taip pat ir įžymių svečių aktorių ir šiaip menininkų.

Tarpe lankiusių šį judį buvo Paul Robeson, Alfred Lunt, Lynne Fontainne, Hugh Herbert, Morris Gest, Alexander Smallens, Louise Rainer, Phil Spitalny, Mischa Auer, Lionel Stander, Shubertai ir eilė kitų plačiai Amerikai pažįstamų paskilbusių piliečių.

Filma "Partizanų Brigada," kaip skelbia Stanley Teatro vedėjai, šį sezoną nebus rodoma jokiame kitame teatre didžiajame New Yorke, kadangi ji paimta rodymui Stanley Teatre neribotam laikui.

Kolegijos Studentės Dirbs Ant Farmų

Būrys merginų, Hunters Kolegijos studenčių, susirašiusios vasaros atostogų metu važiuoti dirbti ant farmų, pagelbėti farmeriams auginti pergalei ant fašizmo reikalingų maisto produktų. Daugelis iš jų pirmiau niekad nebuvusios išvažiavusios užmiestin.

Miesto Kolegija Mini 95 Metų Sukaktį

Miesto kolegija šią savaitę mini savo 95 metų sukaktį su daugeliu įdomių ir iškilmingų programų.

Kolegija dabar turi 26,000 studentų, yra didžiausia miestava tos rūšies įstaiga visame pasaulyje. Joje baigusių mokslus alumnų skaičius siekia 40,000 vyrų ir moterų.

Įspūdinga Programa, Svarbiam Tikslui

Graži lietuvių operetė "Birutė", Miko Petrausko kūrinys, bus suvaidinta jau šio sekmadienio vakarą, gegužės 10-tą, New National Hall, 267 Driggs Ave., Brooklyne. Bilietai tik po 75c., kuriuos prašome įsigyti iš anksto.

"Birutę" suvaidins Sietyno Choras iš Newarko, vadovaujamas B. L. Šalinaitės. Režisierius—Jonas Valentis. Vyriausias roles vaidins žymiausieji newarkiečių solistai ir aktoriai, taipgi dalyvauja visas choras. Choristai bus pasirėdę Birutės-Keistučio gadynės kostiumais, kurių padarymas-pasiuvimas sietynietėms ir jų padėjėjoms užėmė savaites laiko.

Visas šio parengimo pelnas skiriamas **vilnų fondui.** Kiekvienas jūsų centas, sumokėtas pamatymui šios gražios operetės, padės mezgėjoms aprengti šiltais svederiais didvyriškus kovotojus prieš fašizmą. Rengkitės patys dalyvauti. Praneškite apie tai kitiems.

Komisija.

RANDAVOJIMAI

Pasirandavoja vienas fornišiuotas kambarys. Pageidaujama, kad atsišauktų lietuvis vyras. Dėl daugiau informacijų kreipkitės pas Mrs. Matulis, 9 Finlay Rd., Newark, N. J.

REIKALAVIMAI

Reikalingi stiprūs vyrai dirbti prie paprasto darbo. Alga $22.00 į savaitę. Kreipkitės į Rubin Bros., 9-11 Boerum Street, Brooklyn, N. Y.
(104-105)

Reikalingas darbininkas dirbti Bar & Grill įstaigoje. Pageidaujama, kad mokėtų virti valgius. Darbo sąlygos lengvos ir gera alga. Prašome kreiptis šiuom antrašu: 426 So. 5th Street, Brooklyn, N. Y.
(105-107)

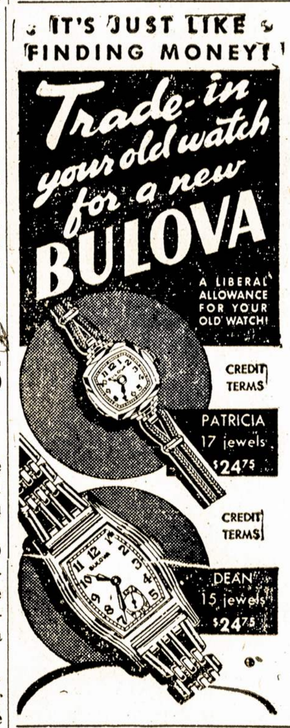

Religijinių daiktų departmentas atdaras vakarais.

★

Geriausia vieta pirkt laikrodėlius, žiedus ir kitokius auksinius daiktus pas

ROBERT LIPTON
701 GRAND STREET
BROOKLYN, N. Y.

★ LIETUVIŠKA ★
UŽEIGA
Rheingold Extra Dry Alus
Didelis pasirinkimas visokių
VYNŲ ir DEGTINĖS
Importuotų ir Vietinių
Kasdien Turime
KARŠTŲ UŽKANDŽIŲ
JOSEPH ZEIDAT, Sav.
111 Grand St., Brooklyn

Le VANDA
FUNERAL PARLORS
Incorporated
J. LeVanda—E. LeVanda
Tėvas ir Sūnus Levandauskai
UNDERTAKER
337 UNION AVENUE
Brooklyn, N. Y.
Tel. STagg 2-0783
NIGHT—HAvemeyer 8-1158

Lietuvių Kūro Kompanija
Įdedame Master-Kraft Oil Burners
Į Jūsų Seną ar Naują Šildytuvą (Steam Boiler)
★
Mūsų inžinieriai išmieruos jūsų namus ir įdės tinkamą "burner" arba visą garo arba karšto vandenio sistemą. Maloniai suteikiame aprokavimus be jokio mokesčio.
•
Tru-Ember Fuel Co., Inc.
496 Grand Street Brooklyn, N. Y.
Telefonas EVergreen 7-1661

MATEUŠAS SIMONAVIČIUS
Gražiai Įrengta Susiėjimams Įstaiga

Vietos ir importuotos degtinės ir vynai, geriausių bravorų alus ir ėlius. Kada būsite Brooklyne, užeikite susipažinti.

Kiekvieną subatą karšta vakarienė. Atskiras kambarys užėjimui su moterimis. Nedėliomis atdaras nuo 1 val. dieną iki vėlai.

426 South 5th St. Brooklyn, N. Y.
Blokas nuo Hewes St. eleveiterio stoties. Tel. EVergreen 4-9508

NOTARY PUBLIC

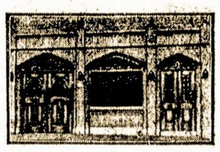

Telephone STagg 2-5043

MATTHEW P. BALLAS
(BIELIAUSKAS)
LAISNIUOTAS GRABORIUS
Liūdėsio valandoj kreipkitės pas mus. Patarnavimas bus užtikrintas ir už prieinamą kainą.
PUIKIAI ĮRENGTOS DVI KOPLYČIOS DUODAMOS MYLIMIEMS PASARVOTI DOVANAI
660 GRAND STREET BROOKLYN, N. Y.

GREEN STAR BAR & GRILL
LIETUVIŠKAS KABARETAS
★★★★★★★★★★★★★★★★★★★
Kas nori gražiai laiką praleisti, pasilinksminti ir pasišokti, užeina pas "Green Star Bar and Grill", nes žino, kad visados bus patenkinti.
Linksma Parė Kiekvieną Šeštadienį!
TURIME GEROS DEGTINĖS IR VYNŲ
Ateikite pasimatyti su Giviais
Geriausias Alus Brooklyne

459 Grand St.
Skersai nuo Republic Teatro
BROOKLYN, N. Y.
Tel. EV. 4-8698