50,000 ANGLŲ ŠAUKĖ: ATIDARYT ANTRĄ KARO FRONTĄ DABAR!

Darbo Žmonių Dienraštis
Kaina $6.00 Metams
Užsieniuose $8.00
Brooklyne $6.50
Metams

LAISVĖ

THE LITHUANIAN DAILY

No. 123 LAISVĖS ANTRASAS: 427 LORIMER STREET Telefonas STagg 2-3878 Brooklyn, N. Y., Antradienis, Gegužės (May) 26, 1942 Pavienio Numerio Kaina 3c. Metai XXXII. Dienraščio XXIV.

KRISLAI

Patarimas tiems, kurie gali pasinaudoti.
Kodėl slepia nacių terorą?
Begėdiškai garbina hitlerininkus.
Turės prilipt liepto galą.
Rašo A. BIMBA

Nemažai lietuvių perka ir skaito angliškus žurnalus. Gerai, lai lavinasi angliškai skaityti.

Bet nereikia leisti pinigus ant beverčių žurnalų. Reikia pasirinkti, ką pirkti ir skaityti.

Štai patarimas: New Yorke išeina senas ir labai puikus savaitinis žurnalas "New Masses." Įsigykite ir skaitykite. Pavienis numeris 15 centų, o metinė prenumerata $5.50.

Adresas toks: New Masses, 461 Fourth Ave., New York, N. Y.

Aš pastebėjau, kad mūsų klerikalinė spauda labai dažnai iškelia aikštėn ir pasmerkia nacių baisų terorą Lenkijoje. Pavyzdžiui, "Draugas" (geg. 22 d.) praneša, kad Lenkijoje naciai jau nužudė 1,300 kunigų, o apie 3,000 jų sugrūdo į koncentracijos stovyklas.

Tas gerai. Nacių barbarizmą reikia kelti ir rodyti žmonėms.

Bet kodėl šita pati klerikalinė spauda slepia tokį pat baisų nacių terorą Lietuvoje? Ne tik slepia, bet dar talpina nacių propagandos biuro pranešimus, tiesiog laiminančius šituos pačius barbarus.

"Draugas," "Darbininkas" ir "Amerika" turėtų šitą prieštaravimą paaiškinti savo nelaimingiems skaitytojams.

Net ant pirmo puslapio didelėmis raidėmis "Naujienos" (geg. 22 d.) šaukia:

"Lietuviai randa bendrą kalbą su kitaip tikinčiais tautiečiais."

"Dabar niekas nemonopolizuoja lietuviškumo, stengiasi susitarti bendram darbui."

Kur toks lietuviškas rojus dabar randasi? Niekur kitur, kaip toje pačioje mūsų gimtinėje Lietuvoje, naciškų barbarų paskandintoje ašarose ir kraujuose.

Kad ten dabar rojus, Grigaitis ir visas "Naujienų" štabas neabejoja. Ar reikia faktų? Nereikia. Taip jiems per Lisboną praneša laišku nacių propagandos biuras, paėmęs iš Kaune nacių leidžiamo dienraščio "Į Laisvę."

Naciai yra tikrais aniuolais. Jie tą mūsų lietuvį taip atitaisė ir ištaisė, kad jis dabar pirmu sykiu visai panašus į kultūringą sutvėrimą.

Nesijuokite. Taip sako "Į Laisvę" ir tam šventai tiki Grigaitis. Ve ką tas nacių organas sako:

"Jis (lietuvis) nėra bolševikinio kolektivizmo suniveliuotas individas, bet laisva asmenybė, sugebanti savo asmens reikalus ne tik teorijoje, bet ir praktikoje palenkti tautinės bendruomenės reikalams."

Čia, žinoma, Goebbelso propaganda — gryna, begėdiška propaganda. Ją nuoširdžiai savo skaitytojams šinkavoja menševikų dienraštis.

Kiek už tai gauna "Naujienų" štabas, galės tiktai ateitis parodyti.

Žinoma, šitaip "sukultūrinti" lietuvius naciai galėjo per vienuoliką mėnesių tiktai jų 30,000 paskersdami ir 120,000 sugrūsdami į kalėjimus ir koncentracijos stovyklas.

"Naujienos" šitą "menką dalykėlį" paslepia nuo savo skaitytojų.

Didelės Meksikiečių Minios Reikalavo Karo Prieš Ašį; Sudegino Nacių Vėliavą

Demonstracija prieš Nacius Įvyko su Meksikos Valdžios Užgyrimu; Meksikos Kongresas Greit Paskelbsiąs Karą

Mexico City. — Aikštėje ties Meksikos prezidento palocium ir gatvėse sekmadienį įvyko didžiulė demonstracija prieš fašistų Ašį. Demonstravo desėtkai tūkstančių darbininkų ir maršavo 20 tūkstančių uniformuotos darbininkų milicijos. Šie milicininkai pareiškė, kad jie yra pasiruošę atlikti pareigas savo šaliai apginti.

Prezidentas Manuel Avila Camacho ir jo žmona, stovėdami ant palociaus balkono, stebėjo demonstraciją, kurią suruošė valdiška Meksikos Revoliucinė Partija ir Meksikos Darbininkų Konfederacija.

Ties prezidento rūmu tapo sudeginta ir sumindžiota svastikinė nacių vėliava tuo laiku, kada nariai Meno Teatro čia dramatiškai vaidino, kaip vokiečių submarinas nuskandino Meksikos laivą "Potrero del Llano." Demonstracija buvo suruošta pasitikimui sugrįžusių to laivo jūrininkų, kuriem pavyko išsigelbėti.

Kai nacių roles vaidindami aktoriai garbino "arijų" tautinę viršenybę, tai minia su panieka baubė ir švilpė, o kada ant pagrindų išėjo aktoriai kaipo uniformuoti Amerikos, Anglijos, Rusijos ir Chinijos kareiviai su savo tautinėmis vėliavomis, tai publika entuziastiškai delnais plojo ir pagarbos šauksmais sveikino juos.

Laike demonstracijos kalbėjo ir Vincente Lombardo Toledano, Meksikos darbininkų vadas. Jis pareiškė, jog karas prieš fašistų Ašį, tai vienintėlė dabar Meksikai išeitis. Jis taip pat smerkė ispanus fašistus ir penktakoloniečius Meksikoj.

Įžiūrima, jog Meksikos kongresas šią savaitę paskelbs karo stovį.

Maskva. — Sovietų šauliai sunaikino šimtus parašiutistų, kuriuos hitlerininkai leido iš orlaivių į užnugarę sovietinių linijų.

Norvegai Padeda Sovietiniams Belaisviams Pabėgt nuo Nacių

Maskva. — Norvegai padėjo daugeliui sovietinių belaisvių pabėgt iš vokiečių stovyklų Norvegijoje į Švediją. Nacių komanda grumoja sušaudyt norvegų šeimų galvas ir sudegint jų namus, jeigu jie ir toliau pagelbės sovietiniams imtiniams ištrūkt iš vokiškų belaisvių stovyklų. Bet norvegai vis padeda bėgantiems sovietiniams belaisviams, priima juos prieglaudon, duoda jiems drabuvių ir palydi iki Švedijos sienos.

Tikisi, jog ir Kiti Lotynų Amerikos Kraštai Išstos Karan prieš Ašį

Rio de Janeiro, Brazil. — Meksikos ambasadorius Brazilijai, Jose Mario Davila sakė Amerikos spaudos atstovams, kad jis tvirtai tiki, jog kai "Meksika paskelbs karą prieš fašistų Ašį, taip padarys ir kitos Lotynų Amerikos respublikos."

San Diego, Calif. — Generolas James H. Doolittle, kurio vadovybėje Amerikos lakūnai taip sekmingai bombardavo Japoniją bal. 18 d., sakė dabar, kad tokie žygiai bus pakartoti.

Sovietai Panaujino Ofensyvą prieš Nacius ties Charkovu

Maskva, geg. 25. — Raudonoji Armija sunaikino vokiečius, kurie buvo įvarę kylį į Sovietų poziciją Charkovo srityje, ir dabar raudonarmiečiai, atgriebę iniciatyvą, vėl veda ofensyvos mūšius ir žygiuoja pirmyn Charkovo fronte, kaip praneša Associated Press, amerikiečių žinių agentūra. Tuo tarpu Sovietai veda įnirtusias apsigynimo kautynes prieš nacių tankus ir pėstininkus Iziumo-Barvenkovos srityje, apie 75 mylios į pietų rytus nuo Charkovo.

(Kitas pranešimas teigia, jog Raudonoji Armija sustabdė hitlerininkų ofensyvą Iziumo-Barvenkovos linijoj ir jau gana toli atmetė vokiečius atgal toje srityje.)

Sovietai atkariavo nuo nacių dar vieną tvirtumą arti Charkovo.

(Švedai sako girdėję Maskvos radiją, kad vokiečiai traukia didžiulį skaičių tankų ir kanuolių į Smolensko frontą.)

Sovietinės jėgos padarė milžinišku nuostolių naciams Iziumo-Barvenkovos linijoj ir grumiasi pirmyn per kalnus užmuštų vokiečių.

Per dvi dienas raudonarmiečiai sunaikino 40 nacių tankų vien tik toje linijoje, o per tris dienas visai sudaužė bei pavojingai sužeidė 110 iki 150 tankų tenai, kaip teigia "Pravda."

Sovietų orlaiviai išlaiko savo pirmenybę prieš vokiečius ir veda ofensyvos žygius prieš juos visame fronte abelnai.

(**New York.** — Radijas pranešė, jog raudonieji lakūnai neatlaidžiai naikina nacių kariuomenę ir jų pozicijas Kerčo pusiausalyje.)

Sovietai Atkariavo Geležinkelių Centrą ir Dar Kelis Miestelius

MASKVA, geg. 25.—Raudonoji Armija, grumdamasi pirmyn su panaujintu ir padidintu smarkumu, šturmavo ir užėmė vieną svarbų geležinkelių mazgą ir dar kelis miestelius ir kaimus Charkovo fronte, kaip teigia specialiai pranešimai iš mūšių laukų.

(Neapsakomai žiaurūs mūšiai tebesiaučia, ir pasak Associated Press, dar esą nematyt nusilpimo iš vienos ar antros pusės.)

Mūšiuose dalyvauja tiek daug orlaivių, kad jie užtemdo padangę, kaip rašo "Pravdos" korespondentai iš to nuolat liepsnojančio fronto.

Pastiprinti rusų gvardijos pulkai su tankais, pėstininkais ir automatiškais šauliais sutriuškino kontr-atakavusius vokiečius, suardė jų liniją, šturmu prasimušė per stipriuosius priešų punktus ir užkariavo naujas pozicijas.

Sovietų kariuomenė, po dvylikos dienų neatlaidžių užpuolančių mūšių, sustiprino savo plačius ir gilius laimėjimus ir vėl pradėjo žygiuot toliau pirmyn.

Vienoje dalyje Charkovo fronto raudonarmiečiai, nušluodami pirmiau vokiečių įvarytą kylį, užmušė 750 nacių ir pagrobė kiekį jų karo pabūklų.

Visų Tikybų Vadai Ragina Minėt Metinę Sovietų Kovos Sukaktį Ir Teikt Jiems Paramos

New York. — Komitetas, susidaręs iš penkių žymių religinių vadų, išsiuntinėjo laiškus penkiolikai tūkstančių kunigų Jungtinėse Valstijose, prašydamas paskirt savo bažnyčiose šeštadienį, birželio 20 ir sekmadienį, birželio 21 kaip dienas Rusijai Paremti ir tuo būdu paminėti pirmųjų metų sukaktį narsios Sovietų žmonių kovos prieš vokiečius užpuolikus.

Šiam komitetui pirmininkauja vyriausias vyskūpas protestonų episkopalų bažnyčios Amerikoje, H. St. George Tucker, kuris taip pat yra garbės narys Religinio Komiteto Rusijai Pagelbėti Kare.

Kiti nariai Rusijos Gelbėjimo Dienų Komiteto yra dr. Luther A. Weigle, Yale Universiteto teologijos skyriaus viršininkas ir Federalės Kristaus Bažnyčių Tarybos pirmininkas; dr. Israel Goldstein, Amerikos Sinagogų Tarybos pirmininkas; dr. Howard Chandler Robbins, Generalės Teologijos Seminarijos pirmininkas, ir Dr. Henry Sloane Coffin, Union Teologijos Seminarijos pirmininkas.

Šio komiteto išsiuntinėti laiškai, nurodydami, jog birželio 22 d. yra pirma metinė sukaktis nuo nacių įsiveržimo į Rusiją, sako, jog "Rusijos žmonėms reikia mūsų pagalbos šį pavasarį ir vasarą."

Tas komitetas siūlo specialės pamaldas laikyti bažnyčiose birželio 20 ir 21 d., daryti jose rinkliavas Rusijai paremti ir raginti bažnyčių narius, kad padėtų savo parašus po "Laišu Sužeistam Broliui Rusui." Tas laiškas bus pasiųstas kartu su kroviniais vaistų, maisto ir drabužių, kuriuos laivas gabens Sovietams.

Laiškas, tarp kitko, sako: "Mūsų prijautimas ir pagalba galės turėti didelės svarbos religiniam dalykui Rusijoje dabar ir ateityje."

Šio komiteto darbas yra suderintas su planais, kuriuos vykdo kitas Rusijos rėmimo komitetas, kuriam vadovauja buvęs New Yorko valstijos gubernatorius Alfred E. Smith, vienas žymiausių katalikų vadų šioje šalyje; C. C. Burlingham ir Thomas D. Tatcher, buvęs generalis Jungtinių Valstijų vyriausybės advokatas. Pastarasis komitetas atsišaukė visoj šalyj minėt birželio 22 d. kaipo pirmametinę Rusijos gynimosi sukaktį ir aukomis paremti jos kovą.

Daugiau, kaip 20 valstijų gubernatorių ir 100 miestų valdybų jau išleido oficialius pareiškimus, šaukdami piliečius veikliai prisidėti prie to darbo.

London, geg. 25. — Anglų orlaiviai vėl bombardavo nacių punktus šiaurinėje Francijoje.

Anglijos Darbiečiai Ragina Atidaryt Antrą Karo Frontą Europoj

London. — Pirmadienį prasidėjo metinis suvažiavimas Anglų Darbo Partijos. Darbiečių vadai gavo daugybę reikalavimų nuo savo narių paveikt valdžią, kad ji atidarytų antrą frontą prieš Hitlerį "greitoje ateityje."

Darbo Partija turi 168 savo atstovus seime tarp 611 atstovų iš viso.

Pranešama, jog lordas Strabolgi, vienas įtakingų partijos vadų, reikalavo, kad darbiečiai pasitrauktų iš Churhillio valdžios, jeigu ji neatidarys naujo fronto prieš fašistus Europoje.

Dauguma kitų Darbo Partijos vadų gamino rezoliucijas vėl žadančias, jog ši partija veiks drauge su konservatais ir liberalais, kad laimėjus karą vadovybėje ministerio pirmininko Churchillio.

Tarp rezoliucijų, įteiktų suvažiavimui Darbo Partijos, yra ir šios: Patart valdžiai, kad vėl leistų išeidinėt "Daily Workeriui," uždraustam komunistų laikraščiui, ir kad pakviestų Sir Stafford Crippsą sugrįžt į partiją.

Didi Londono Demonstracija Pareiškė, jog Talkininkai Gali ir Turi Užpult Nacius

Kitas Masinis Susirinkimas Londone taip pat Reikalavo Antro Fronto prieš Hitlerininkus be Atidėliojimo

brooko laikraščiai. — Beaverbrook neseniai buvo vienas iš svarbiųjų Anglijos ministerių. Jis, paskui atvykęs Amerikon, kalbėdamas New Yorke, reikalavo antro fronto prieš Hitlerį Europos sausumoje.

Tą pačią dieną Hippodrome teatre įvyko ir kitas masinis susirinkimas, kuris ragino talkininkus atidaryt antrą karo frontą vakarų Europoj. Jame dalyvavo 1,400 žmonių.

Abiejuose susirinkimuose plevėsavo Anglijos, Amerikos ir Sovietų vėliavos, išstatytos lygiai žymiose vietose. Hippodrome mitingas taipgi buvo sušauktas per pasidarbavimą lordo Beaverbrooko spaudos.

Abiejuose susirinkimuose fašistus Europoje **dabar.** Šį milžinišką masinį susirinkimą sušaukė lordo Beaverbrooko laikraščių "Sunday Express" ir "Evening Standard" redaktoriai, John Gordon ir Michael Foot.

London. — Praeitą sekmadienį 50 tūkstančių žmonių čia užplūdo Trafalgar Aikštę, demonstruodami ir reikalaudami, kad Anglija išvien su Amerika atidarytų antrą karo frontą prieš sakė kalbas įvairių partijų žmonės, tame skaičiuje ir komunistai.

Willie Gallacher, komunistas Anglijos seimo atstovas, kalbėdamas Trafalgar Aikštės susirinkime, pareiškė:

"Mus įspėja, kad turime būti pasiruošę atremt priešų įsiveržimą Anglijon bile momentu. Bet jeigu naciai, turėdami tokių baisiai sunkių darbų Rusijoj ir užimtuose kraštuose, gali įsiveržti į Angliją, tai mes tikrai galime įsiveržti į Europos žemyną prieš juos. Laikas mums veikt yra dabar."

AMERIKOS KARIUOMENĖ, ATSIŲSTA ANGLIJON NE SĖDĖTI

Hippodrome susirinkime kalbėdamas, lordas Strabolgi, darbiečių vadas seimo lordų rūme, sakė:

"Aš netikiu, kad čia atsiųsti Amerikos kareiviai manytų, kad jie tapo atsiųsti tik tam, kad sėdėtų šiaurinėje Airijoje ir lauktų, kol priešai užpuls Angliją. Mes nenorime kariaut prieš vokiečius Anglijoje, Škotijoje ar Wales'e. Mes norim prieš juos kariauti Vokietijoje."

Strabolgi nurodė, kad vokiečiai galėtų būti imami kaip į milžiniškas reples, jeigu Anglija ir Jungtinės Valstijos užpultų nacius iš vakarų, kuomet Sovietų armija smogia jiems iš rytų.

Hippodrome kalbėdamas, lordas Winser užreiškė:

"Jeigu mes sutelktume **savo kariuomenę, pabūklus ir pastangas veikti arti savo namų, nesklaidant jų po labai tolimas karo sritis, kaip kad dabar, tai būtų labai, labai naudinga Anglijai."**

Čia taip pat sakė kalbas lordo Beaverbrooko laikraščių "Sunday Express" ir "Evening Standard" redaktoriai, John Gordon ir Michael Foot.

BUS DRAFTUOJAMI 18-19 METŲ JAUNUOLIAI

Boston, Mass. — Generolas L. B. Hershey, drafto direktorius, pareiškė, jog neišvengiamai bus imami Amerikos armijon ir jaunuoliai nuo 18 iki 19 metų amžiaus.

LAISVĖ

LITHUANIAN DAILY, PUBLISHED BY
The Laisve, Inc.
Every day except Sunday
Established April 5, 1911
427 LORIMER STREET, BROOKLYN, NEW YORK
Tel. STagg 2-3878

President Jos. Weiss
Secretary Treasurer J. Gasiunas
Editor Roy Mizara

SUBSCRIPTION RATES:

United States, per year	$6.00
United States, six months	$3.25
Brooklyn, N. Y., per year	$6.50
Brooklyn, N. Y., six months	$3.50
Foreign countries, per year	$8.00
Foreign countries, six months	$4.00
Canada and Brazil, six months	$3.25
Canada and Brazil, per year	$6.00

Entered as second class matter March 11, 1924, at the Post Office at Brooklyn, N. Y., under the Act of March 3, 1879

Tegu Tik Ima Viską Nuo Visų Lygiai

Ateina visokių žinių iš Washingtono. Kalbama apie padidintus taksus, apie rekvizavimą automobilių karo reikalams ir t.t.

Tegul valdžia ima viską, kas tik būtinai reikalinga karo reikalams. Niekas negaili nei dolerių, nei automobilių, nei tajerių. Jau keli milijonai mūsų jaunų vyrų po ginklu. Kiti milijonai bus paimti. Tūkstančiai jau žuvo, dar žus gal šimtai tūkstančių arba net milijonai.

Tai ką gi reiškia prieš tai doleriai, automobiliai, tajeriai!

Karą reikia laimėti, Hitlerį reikia sumušti ir hitlerizmą nušluoti nuo žemės kamuolio — štai visų mūsų svarbiausia problema ir užduotis.

Tačiau štai ko mes, tie patys žmonės, reikalaujame: Kad karo našta būtų kraunama lygiai ant visų. Reiškia, kad būtų imama pirmiausia nuo tų, kurie turi per daug, kuriems tie daiktai nereikalingi, arba kurie be jų gali apsieiti visai lengvai. Jeigu iš darbininko bus atimtas paskutinis šimto dolerių vertės automobilius, o bus palikta bent dvi puikiausios mašinos kapitalisto šeimai, tik todėl, kad jis turėjo pinigų nusipirkti ir turi ištekliaus jas palaikyti, tai bus neteisinga. Žmonės tą matys ir nervuosis. Taip nebus galima žmones suvienyti visuotinoms karo pastangoms.

Visi tie mūsų viršylos Washingtone turėtų apie tai rimtai pagalvoti.

Buvo visiems baisiai pikta, kai paprastiems žmonėms davė kortas tik dėl trijų galionų gazolino, o mūsų kongresmanai ir senatoriai pasiėmė kortas su neribotu kiekiu gazolino. Čia jie davė labai piktinantį pavyzdį visai Amerikai. Jie pasirodė dideliais saumyliais.

Jeigu paprastas žmogus gali ištisą mylią nueiti į darbą pėsčias, arba nuvažiuoti busu, tai dar lengviau gali senatorius iš hotelio nukiūtinti pėsčias į kongreso rūmus. Jeigu paprastam žmogui nebegalima šventadieniais važiuoti pasivažinėti, tai taip lygiai gali pabūvoti namie arba išėjęs į parką praleisti laiką ir senatorius su kongresmanu.

Reikia lygybės karo naštos nešime. Kai bus lygybė, tai visi ją su mielu noru neš ir nejaus didelio sunkumo.

Štai Mūsų Atsakymas Hitleriui

Gegužės 22 diena buvo didelė diena visai Amerikai. Per tą vieną dieną buvo pabaigta statyti ir paleista į vandenį 27 tavoriniai laivai. Jų bendra įtalpa siekia 270,000 tonų. Jie bus panaudoti karo reikalams.

Admirolas Vickery pareiškė, kad su pabaiga 1943 metų bus pastatyta laivų su 28,000,000 tonų įtalpa!

Tai mūsų pramonės galybė! Tai mūsų atsakymas hitleriškiems barbarams, kurie yra pasimoję pavergti visą pasaulį!

Chiniečių Gajumas ir Kovingumas

Japonai ištaškė anglus Malajuje, Singapore, Burmoje. Desėtkais tūkstančių juos paėmė nelaisvėn.

Bet štai, dabar, po užkariavimo Burmos, japonai vėl tiesioginiai susikerta su chiniečiais. Garbė tiems chiniečiams. Japonai juos puola per keturius metus, bet nepajėgia su jais apsidirbti.

Jie laikosi puikiai. Jie priešui kerta skaudžius smūgius.

O kas būtų, jeigu chiniečiai būtų taip ginkluoti, kaip japonai!

Jo Vieta Jungtinių Valstijų Kongrese

Ateinantį rudenį bus kongresiniai rinkimai. New Yorko Harlemo distriktą dabar kongrese atstovauja Vito Marcantonio, išrinktas ant Labor Party tikieto. Marcantonio yra Tarptautinio Darbininkų Apsigynimo prezidentas.

Marcantonio užsitarnauja vėl būti išrinktu į kongresą. Jis nuoširdžiai veda kovą už visus paprastųjų žmonių reikalus. Ponai jo labai neapkenčia ir dės visas pastangas jam pakenkti rinkimuose. Bet New Yorko darbininkai pažįsta savo draugą ir dabos, kad Marcantonio būtų sugrąžintas į kongresą.

Šešių Šimtų Tūkstančių Darbo Armija

Baigė savo sesijas plieno darbininkų konvencija. Unijai vardas duotas United Steel Workers of America. Unijos prezidentu išrinktas CIO prezidentas Philip Murray. Vice-pirmininkais išrinkti Bittner ir Golden.

Unijos vadovybė gera, kovinga. 1,800 delegatų nepadarė klaidos.

Plieno darbininkai gali didžiuotis: Jų unija turi apie 600,000 narių. Dar yra ir neorganizuotų. Unijos darbas bus sutraukti po savo vėliava visus plieno darbininkus.

Geriausio jai pasisekimo! Lietuviai, kurie dirba plieno pramonėje, turėtų iki vienam įstoti į United Steel Workers of America uniją.

Industrinės Nelaimės

Nacionalė Saugumo Taryba raportuoja, kad industrinės nelaimės padidėjo 25 nuošimčiais. Kai darbai geriau eina, kai visi fabrikai dirba, aišku, daugiau darbininkų dirba ir nelaimių daugiau pasitaiko. O tos nelaimės — susižeidimai ir užmušimai — trukdo pramonei, kenkia karo pastangoms.

Jau seniai pripažinta, kad didelė dauguma industrinių nelaimių būtų išvengta, jeigu įmonių savininkai daugiau rūpintųsi apsaugojimu savo darbininkų. Dauguma nelaimių paeina nuo to, kad savininkas nenori išleisti dolerį kitą apsaugojimui darbininko.

Liaudis Reikalauja Antro Fronto

Jungtinių Valstijų paprasta liaudis geriau supranta mūsų kraštui pavojų, negu daugelis "karo strategų." Aišku, kad dabar laikas pult Hitlerį, jo jėgas, kada Raud. Armija veda ofensyvą. Rodosi, nei nepritinka kalbėti, kad Anglija ir Jungtinės Valstijos, tokios milžiniškos valstybės, tiek daug garsinę savo jėgas, negali kovoti už savo laisvę! Vienok tokias pasakas skelbia tūli žmonės. Vieni iš jų tai daro tiksliai, nes jie nenori Suvienytų Tautų, jų tarpe ir Amerikos karo laimėjimo. Kiti tatai daro kokiais kitais sumetimais.

Amerikos liaudis reikalauja antro fronto. To reikalauja darbo žmonių unijos, to reikalauja masiniai susirinkimai, artistai, rašytojai, kuriems tik brangi laisvė. San Francisco mieste įvyko masinis susirinkimas, kur 12,000 žmonių pasisakė už antrą frontą. Žymiausias Amerikoj artistas **Charles Chaplin** kalbėjo susirinkime ir visu griežtumu stojo už antrą frontą.

Mokslininkai Šaukia Laimėti 1942 Metais

Maskvoj įvyko Sovietų Sąjungos mokslininkų konferencija. Jie priėmė pareiškimą šaukiant Anglijos, Amerikos ir kitų Suvienytų Tautų žmones į energingą kovą, kad dar šiemet sumušus hitlerizmą ir jo talkininkus ir išlaimėjus karą.

Akademikas V. L. Komarovas sakė, kad Sovietų Sąjungos mokslininkai viską, kas galima, padarys, kad Raudonoji Armija nesulaikomai eitų pirmyn, tol, kol priešas bus sumuštas. Jis ir kiti nurodė, kad dabar Suvienytos Tautos gali kirsti hitlerizmui smūgį iš užnugario, atidarant antrą frontą.

Pirkite Apsigynimo Bonus

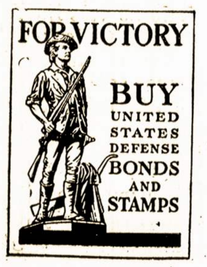

Mūsų Naminis Frontas

Nuskandinimas japonų krūzerių Koralų Jūroje, nacių submarino sudaužymas prekybinio laivo Caribbean Jūroje, užėmimas Francijos salos Indų Okeane — tie visi karo įvykiai liečia kiekvieną šeimą Amerikoje.

Pereitą savaitę Karinės Gamybos Taryba įsakė mažiau vartoti sekamų daiktų: kakao pupų, žalios kavos, baltų ir juodų pipirų, kvepiančių pipirų (allspice), cinamono, gvazdikų, imbero (ginger), muškatinių riešutų (nutmeg) ir muškatinių žiedų (mace).

Turėsime apsieiti su mažiau šokoladinių saldainių, šokoladinio "aiskrymo," pudruotos kakao ir karštos kavos, ir mūsų kepsniai ir prievalgiai nebus toki skoningi ir vis dėl kovų jūrose.

Kakao pupas mes gaunam iš Afrikos vakarinio pakraščio ir iš Brazilijos ir mes dabar neturime laivų pergabenimui tų reikmenų mūsų normaliams reikalams. Kava gaunama iš Brazilijos ir kitų Lotynų Amerikos šalių ir dėl stokos laivų negauname, kiek reikalaujame. Dauguma mūsų kvepiančių šaknelių mums siunčiama iš Tolimų Rytų ir japonai uždarė kelius į Rytus.

Valdžios įsakymai užšaldė plieną, dabar Naminis Frontas turės apsieiti be vario. WPB (Karinės Gamybos Taryba) išdavė tolesnį sąrašą daugiau, negu 100 civilinių reikmenų, kuriuos negalima gaminti iš vario arba jo priedinių produktų — misingio ir žalvario — po gegužės 31 d. Tas liečia vieną iš mūsų reikalingiausių ir paprasčiausia vartojamų daiktelių — paprastą spilkutę. Trečia dalis spilkučių buvo gaminama iš misingio. Nuo dabar ji bus gaminama iš plieno ir kiekis bus žymiai sumažintas. Kiti užšaldyti daiktai yra Kalėdų eglutei lemputės yra virvutės, kalnieriai šunims, rašymui plunksnelės ir muzikaliniai instrumentai.

Iš pirmo žvilgsnio neatrodytų, kad galima daug ką sutaupyti, todėl, kad sustojom vartoję varį pudros dėželėse, lūpoms dažų dėželėse, cigaretų uždegtukams, paveikslų rėmuose ir visokiems kitiems nereikalingiems daiktams. Bet kartu sudėjus visą varį, kuris buvo suvartota tiem dalykam pereitą metą, būtų galima įtaisyti apie 40 naikintuvų.

Vis augantis reikalingumas daugiau žmogaus spėkų (manpower) fabrikuose ir ūkėse ir fronte buvo įrodyta pereitą savaitę. Joseph B. Eastman, Defense Transportation Direktorius, prašė aštuonių svarbiausių geležinkelių pietva kariuose sutvarkyti jų darbininkų darbus taip, kad nesusidurtų su žemdirbystės darbu. Jis prašė sutvarkyti jų paskirtus darbus nuo sausio per pavasarį ir ankstyvos vasaros mėnesius — kada nereikia tiek daug darbininkų ūkėms ir ne rudenį, kada darbininkai bus užimti su derlium. Kitais žodžiais, paskirstyti darbą ir padalinti darbo spėkas.

Daugiau, kaip šimtas ir trisdešimt milijonų amerikiečių dabar įstojo į karo pirmą bendrą paskirstymo programą — demokratinis būdas garantuoti visiems lygiai pasidalinti reikalingiausių daiktų. Atsargiai saugokite savo "ration books," dabar jos užtikrina cukraus gavimą, bet toliau kitiems reikalams bus vartojama. Gali gauti pusę svaro cukraus kiekvienam savo šeimos nariui per savaitę.

Kainų Administracijos Ofisas prašo visų kantrumo, pakol nauja kainų kontrolės programa pradės veikti. O PA įrodo, kad "ilgai-tęsiantis sekmingumas mūsų programos reikalauja kiekvieno vartotojo kuopilniausios kooperacijos." OPA siūlo šitą trijų punktų rodyklę šeimininkėms, kurios nori sulaikyti kylančias kainas. (1) prieš liepos 1 d. apsipažinkite su kainų patvarkymais, ir kaip jie veikia; (2) po liepos 1 d., galite pranešti laužymus į "War Price and Rationing Boardus;" ir (3) per visą karą susidėkite su kaimynais toliau patęsti daiktus, kurie povaliai nyksta.

Sveturgimiai ir juodveidžiai lošia svarbesnę rolę karo pastangose. Wisconsino firma, viena iš dešimt neseniai cenzūruojamų dėl diskriminacijos, pasakė prezidento Fair Employment Practice komitetui, kad "darbininkai dabar bus samdomi pagal gabumą, nežiūrint rasės, spalvos, tikybos arba tautinės kilmės."

Connecticut ir New York daugiau kaip tuzinas kompanijų samdo prityrusius ir neprityrusius juodveidžius darbininkus dideliais skaitliais pirmu kartu.

WPB.

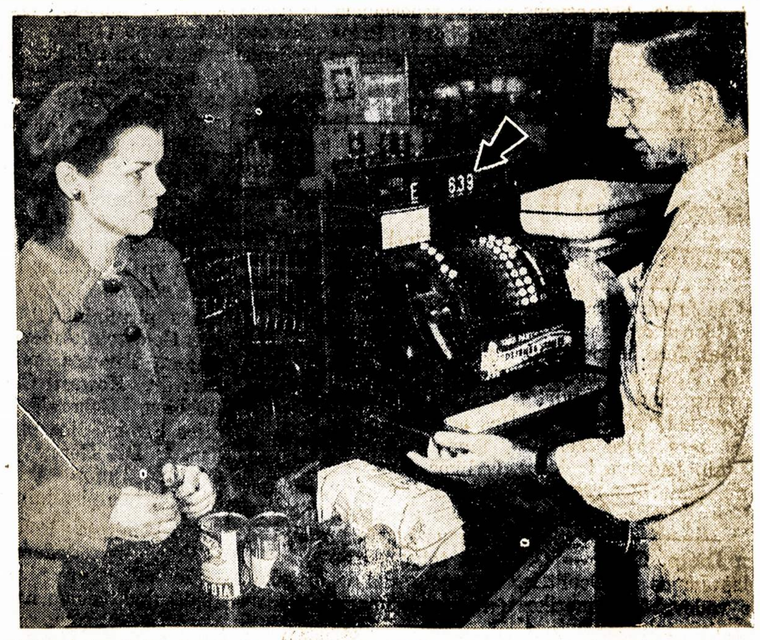

Kai nebuvo kainų kontrolės, dažnai storninkai paimdavo tiek už produktus, kiek norėdavo. Štai šiame atsitikime jauna moteriukė turi sumokėti $6.35 už tik tiek maisto produktų.

Washingtone

Washington, D. C. — Sakoma, mūsų valdžios pareigūnams ir diplomatams įsakyta lankantis vienoj ambasadoj ypatingai **atsargiai ir išmintingai elgtis.**

Kuri bus ta ambasada? Turbūt, nereikės aiškinti — Sovietų ambasada.

Kaip viena žurnalistė pareiškė: **"Russia is at once our greatest hope and our greatest problem."**

Sovietų Sąjunga po karo, ši žurnalistė mano, galės dominuoti Europos kontinentą.

Nė viena Amerikos diplomatinė problema neviršija Washingtono valdžios pastangų dėl gerų ryšių su Sovietų Sąjunga ne vien dabar, bet ir po karo — **ypatingai po karo.**

SSSR ambasada, sakoma, galėtų kasdien turėti užtektinai svečių, jei būtų laiko ir galimybių juos priimti. Visi diplomatai laiko sau svarbiu reikalu būti pakviestais į šią ambasadą.

Mūsų valdžios, armijos ir diplomatiniai pareigūnai taip jau skaito socialiai reikšmingu būti svečiais šios ambasados.

Sovietų ambasada yra puošniame name ant Šešioliktos Gatvės. Tai kaip ir palocius, bet ambasadorius su žmona užėmę tik 4 iš 32 kambarių.

Maksimas Litvinovas, ambasadorius, visuomet labai užsiėmęs karo reikalais. Kas apsilanko čia tik socialiam vizitui, tenka matytis su ambasadoriaus žmona Ivy Litvinov, kuri paeina iš garsios anglų intelektualų liberališkos šeimos.

Litvinovienė yra, rodos, paprasta moteriškė, bet pasikalbėjus su ja įgauni gilaus įspūdžio.

Sakoma, kad Litvinovas nevažinėja kalbėti mitinguose ir Sovietų rėmimui rengiamuose dėl dviejų priežasčių: a) Jis labai užimtas; b) Jo žmona tą darbą gali dar geriau atlikti.

Jinai jau kviesta kalbėti moterų kliubams Washingtone. Ji padarė labai gero įspūdžio, kalbėdama Moterų Nacionaliam Demokratų Kliubui, atvirai pareikšdama, jog SSSR moterys neperstatomos: "žmona garsaus to ar kito"... Moterys nepaisytų eiti klausyti moteriškės, kuri būtų tik žmona "žymaus ko nors." Moterys pačios stengiasi pasižymėt, atsiekt ką svarbaus.

Madame Litvinov nesineša svarbaus diplomato žmona. Bet savo paprastumu, savo malonumu ir dėl to, kad anglų aristokratija Washingtone aukštai kainuojama, suvaidina svarbią rolę — daug padaro kėlimui SSSR ir gerinimui Amerikos santikių su savo šalim.

Suprantama, Raudonosios Armijos narsumas ir galybė sudaro tam labai prielankias sąlygas.

Žurnalistai ypatingai žingeidauja Litvinovais. Kai kurie jų tikėjo tam melui, kad "Litvinovo žvaigždė užgęsus." Buvo netgi gandų, kad Litvinovas sušaudytas, kad ji pati ištremta ir t.t.

Kada Amerikoje buvo skleidžiama tie melai, Litvinovas ėjo savo svarbias pareigas. Jo žmona gi Uralo srityje mokino studentus anglų kalbos. Jų sūnus Pavel yra aviacijos inžinierius. Jų duktė Tatiana yra dailės studente. Jie dabar eina savo svarbias pareigas Sovietų Sąjungoj.

Litvinovienė, sako, labai pasiilgus savo anūko, dviejų metų berniuko.

Litvinovai, turbūt, visų diplomatų labiausiai klausinėjami žmonės. Čionai Litvinovienė savo gabumais ir malonumu ir padaro labai daug gero savo šaliai, aiškindama daug dalykų, kurie arba buvo klaidingai amerikiečiams perstatyti, arba visai neperstatyti.

Žurnalistas.

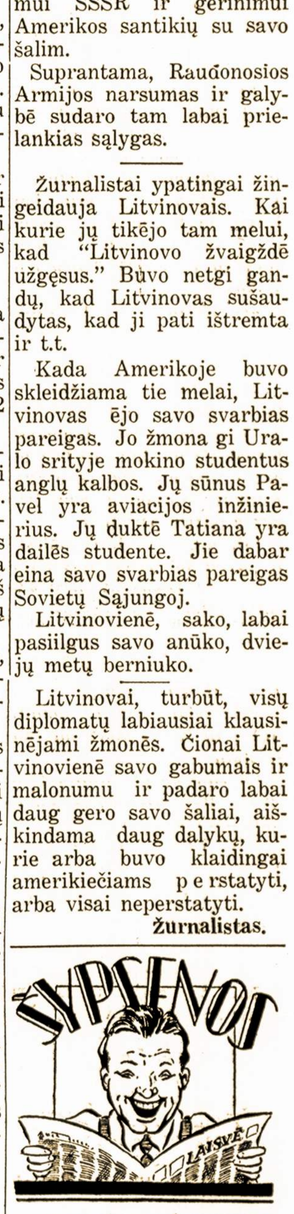

RIMUOTI TRUPINIAI

Nekalbėk neapgalvojęs,—
Kvailos mintys greitai plaukia.
Klaidos tam nesikartoja,
Kas patyli ir palaukia.

Jeigu biznis baisiai smunka,
Skolininkai ima barti,
Būk kantrus, palauk "ratunko,"
Bet nebėk kur pasikarti.

DU ŠYKŠTUOLIAI

Du šykštuoliai susitikę,
Žiūri viens kitam į plikę:
Jiems norėtųs prasitart,
Kad reikėtų išsigert,
Bet mintis jiem galvas suka:
Gelbėk savo dešimtuką.

VABZDYS

Mokytojas: — Kaip vadinasi tas vabzdys, kurio dėka tavo mama dėvi šilkinę suknelę?

Mokinė: — Mano papė, ponas mokytojau.

Prof. Krienas.

Vice-Prezidentas Wallace Apie Didžiuosius Mūsų Karo Siekimus

Suvienytų Valstijų karo siekiai buvo išaiškinti vice-prezidento Wallace ypatingai sujaudinančioj kalboj, neseniai pasakytoj New Yorko mieste.

"Mes kovosime dėl visuotinos taikos, kaip ir dėl visuotinos pergalės," jis sakė. "Senesnės tautos turės privilegiją padėti jaunesnėm tautom prakirsti industrializmo taką, bet neturi būti nei militarinio nei ekonominio imperializmo."

Vice-prezidentas davė vardą šiam pasaulio sąjūdžiui **Žmonių Sukilimo.**

Žvelgdamas atgal į 1918 m., jis pareiškė:

"Mes nepastatėm Taikos Sutarties ant pagrindo Žmonių Sukilimo doktrinos. Mes nebandėm visa širdžia sudaryti pasaulį, kur būtų laisvė nuo skurdo visiems žmonėms. Bet pagal mūsų pačias klaidas, mes daug išmokom, ir po šiuo karu mes būsim pozicijoj sunaudoti mūsų patyrimus sudaryti pasaulį, kuris bus ekonominiai, politiniai, ir, aš tikiu, spiritualiai tvirtas."

Vice-prezidentas perspėjo, kad vasara ir ruduo 1942 m. bus kritiškiausias karo laikas. Kada Hitleris bandys pravesti savo paskutinį desperatišką smūgį dėl pasaulio pavergimo. Jis pareiškė, kad įvykiai ateinančių kelių mėnesių, nors bus labai blogi, tik paskatins mūsų norą įvykdinti visuotiną pergalę šiam išlaisvinimo kare.

Vice-prezidento Wallace kalbos sutrauka seka:

"Mes, kurie formaliu arba neformaliu būdu atstovaujame daugumą pasaulio laisvų žmonių, atjaučiam milijonams visose tautose, kurie turi laisvę savo sielose. Mes turime tiktai vieną tikslą — parodyti tiems miiljonams kituose kraštuose, kad čionai, Suv. Valstijose, yra 130 milijonų vyrų, moterų ir vaikų, kurie yra šiame kare ligi pabaigos. Mūsų Amerikos žmonės visiškai pasiryžę kariauti ligi jie galės užduoti smūgius, kurie užtikrins visišką pergalę ir kartu išlošą naują dieną tiems, kurie myli laisvę visur šiame pasaulyje.

"Ši kova yra kova tarpe pavergto pasaulio ir laisvo pasaulio. Taip, kaip Suv. Valstijos 1862 m. negalėjo pasilikti pusiau vergais pusiau laisvais, tai taip ir 1942 m. pasaulis turi padaryti sprendimą dėl visuotinos pergalės, vienu būdu arba kitu.

"Per metus, žmonės Suv. Valstijų tvirtai žengė priekin demokratijos praktikoje. Per visuotiną (universal) švietimą jie dabar gali rašyti ir skaityti ir formuoti savo nuomones. Jie išmoko, ir dar mokosi, gamybos meną — t. y. kaip užsidirbti pragyvenimui. Jie išmoko, ir dar mokosi, savivaldybos.

Pasaulis Žengia Pirmyn . . .

"Kada laisvę mylinti žmonės žengia pirmyn, kada ūkininkai turi progos pirkti žemės prieinamomis kainomis ir parduoti jų žemės produktus per savo organizacijas, kada darbininkai turi progos įsteigti unijas ir per jas derėtis kolektyviai ir kada vaikai visų žmonių turi progos lankyti mokyklas, kurios mokina juos teisybės tikro pasaulio, kuriame jie gyvena — kada šios progos visiems prieinamos, tada pasaulis žengia pirmyn.

"Bet šalyse, kur gabumas rašyti ir skaityti neseniai įgytas, ir kur žmonės neturėjo ilgo patyrimo save valdyti jų pačių galvojimu, tenai demagogams nesunku vystytis ir užnuodyti galvojimą paprasto žmogaus, kad panaudojus savo juodiems tikslams.

Gryžimas į Tamsumą

"Per nacių vadus šetonas dabar bando viso pasaulio paprastą žmogų vesti atgal į vergiją ir tamsą. Nes nuoga teisybė yra, kad tas baisumas, kurį naciai mokina, yra pačio velnio tamsi tikyba. Taip ir doktrina, kad viena rasė arba klasė yra iš prigimties aukštesnė ir kad visi kiti turi būt vergais.

Žmonių Sukilimas (Revoliucija)

"Laisvės kelias per paskutinius 150 metų buvo ilgai tęsiantis žmonių sukilimas. Šioj Didžiojoj Revoliucijoj žmonių, buvo Amerikos Revoliucija iš 1775 m., Francūzų Revoliucija iš 1792 m., Lotynų Amerikos revoliucijos Bolivaro laiku, Vokiečių 1848 m., Rusų Revoliucija 1917 m. Kiekviena revoliucija, arba sukilimas, kalbėjo už paprastą žmogų krauju karo lauke. Kai kurios peržengė ribas. Bet svarbus dalykas yra tas, kad žmonės apgraibomis slinko prie šviesos. Daugiau iš jų išmoko galvoti ir dirbti kartu.

"Žmonių sukilimas siekia taikos, o ne maišto. Bet jeigu paprasto žmogaus teisės yra atakuojamos, tada pasirodo tokis žiaurumas, kurį galime prilyginti prie meškos, netekusios savo mažiuko.

"Žmonija žengia prie pilnesnės laisvės, negu pasaulio laimingiausi žmonės dar ligi šiol patyrė.

"Žmonija savo tūkstantmetiniame ir revoliuciniame siekime prie įrodymo čionai žemėje to kilnumo, kuris randasi kiekvienoj sieloj, laiko už savo 'credo' Keturias Laisves, kurias prezidentas Rooseveltas paskelbė savo pranešime kongrese sausio 6 d., 1941 m. Šios Keturios Laisvės yra pati šaknis sukilimo, už kurį Suv. Tautos dabar kovoja. Mes, kurie gyvename Suv. Valstijose, galime manyti, kad nieko nėr revoliucinio apie laisvę tikybos, laisvę žodžio, ir laisvę nuo baimės slaptos policijos. Bet kada mes pradedam galvoti, ką reiškia paprastam žmogui būti laisvu nuo skurdo, tada mes žinome, kad revoliucija paskutinių 150 metų dar nebaigta, nei čia Suv. Valstijose, nei kitose pasaulio šalyse. Mes žinome, kad ši revoliucija nesustos, pakol nebus atsiekta užtikrinimas prieš skurdą.

"Ir dabar, kada mes pradedame įvykdinti Keturias Laisves šioje žmonių revoliucijoj, aš norėčiau kalbėti apie keturias pareigas:

"Pareiga gaminti ligi aukščiausio laipsnio.

"Pareiga transportuoti kuogreičiausia į karo liniją.

"Pareiga kovoti pagal aukščiausią mūsų išgalę.

"Pareiga įvykdyti taiką — teisingą, mielaširdingą, amžiną.

"Ketvirta pareiga inspiruoja visas anas tris.

Pokarinis Šimtmetis

"Buvo kalbama apie 'Amerikos šimtmetį.' Aš sakau, kad šimtmetis, į kurį mes žengiame — šimtmetis, kuris atsiras po šio karo — gali būti ir turi būti šimtmetis paprasto žmogaus. Visur paprastas žmogus turi išmokti savo rankomis statyti jo industrijas praktišku būdu. Visur paprastas žmogus turi išmokti padauginti savo produktyviškumą taip, kad jis ir jo vaikai galutinai galės atmokėti pasaulio susiedijai už viską, ką jie gavo!

"Nei viena tauta neturės Dievo duotą galę išnaudoti kitas tautas. Senesnės tautos turės privilegiją padėti jaunesnėm tautom prakirsti industrializmo taką, bet neturi būti nei militarinio nei ekonominio imperializmo.

"Tarptautinės sutartys, kurios tarnauja Amerikos godumui ir vokiečių noras būti galingais, turi išnykti.

"Taip, ir kada taika įvyks, pilietis vėl turės pareigą, aukščiausią pareigą, pašvesti savo interesus didesniems interesams bendrai gerovei. Tie, kurie rašys taiką, turi pagalvoti apie visą pasaulį. Negali būti privilegijuotų žmonių.

"Jeigu mes pilnai tikime, kad kovojame už žmonijos taiką, tada viskas pasidaro lengva. Gamyba, taip — bus lengva gamybą pravesti be streikų ir sabotažo, gamybą su pilna kooperacija darbo ir proto, entuziazmas ir energija nenuilstančiai veiks diena iš dienos. Hitleris žino, kaip ir mes, kurie dalyvaujame Karinės Gamybos Tarybos susirinkimuose, kad mes čionai Suv. Valstijose pradedame laimėti gamybos kovą.

U.S.A. Nekenčia Karo, Bet . . .

"Mažai galiu sakyti apie pareigą koveti. Vieni sako, ir Hitleris mano, kad Amerikos žmonės suminkštėjo paskutinėj kartoj. Teisybė, kad Amerikos jaunimas nenpkenčia karo. Bet dėl to fakto, ir todėl, kad Hitleris ir Vokietijos žmonės simbolizuoja karą, mes kovosime, su nenuilstamu entuziazmu, pakol karas arba galimybė karo bus prašalinta iš šios planetos.

"Amerikos žmonės visuomet turėjo drąsą, ir turės. Mes visi žinome pasaką apie bombonešio pilotą Dixon, radijo vyrą Gene Aldrich ir ordnance vyrą Tony Pastulą. Amerikiečiai savo vaikams per gentkartes pasakos apie šių vyrų narsumą. Per 34 dienas šie vyrai gyveno mažame laivelyje jūroje. Neturėjo jokio maisto, tik ką iš jūrų teko paimti, jie turėjo tik vieną kišeninį peiliuką ir pistolių. Galų gale jie pasiekė nežinomą salą. Nežiūrint kentėjimo ir silpnumo, be drapanų ir be batų, kareiviškai stojo ant salos, sakydami, 'jeigu čionai yra japonų, eisime kaip vyrai, neslinksime.'

"Amerikos kovojantieji vyrai ir visi Suv. Valstijų kovojantieji vyrai turės iššaukti jų visą narsumą per sekamus kelis mėnesius. Esu tikras, kad vasara ir pavasaris 1942 m. bus mums visiems kritiškiausias laikas. Hitleris, kaip kumštininkas, kuris negali išvengti 'knockouto,' renka jo liekamas jėgas paskutiniam desperatiškam kirčiui.

Netikėta Ataka

"Galime būt tikrais, kad Hitleris ir Japonija susibendrins atlikti netikėto dalyko—gal Japonija atakuos Alaską arba mūsų šiaurės vakarus tuo pačiu laiku, kada Vokietijos transportiniai lėktuvai skris iš Dakar vesti ir sustiprinti vokiečių sukilimą Lotynų Amerikoj. Kaip ten nebūtų, psychologinis ir sabotažo ofensyvas Suv. Valstijose ir Lotynų Amerikoj įvyks kelioms savaitėms prieš arba tuo pačiu laiku su militariniu ofensyvu.

"Mes turime dėti ypatingas pastangas užsmaugti penktą koloną Suv. Valstijose, kuri bandys susabotažuoti ne tik mūsų karo pabūklų įstaigas, bet kas svarbiau — mūsų protus.

"Konvulsyvės p a s t a n g o s mirštančio pasiutėlio bus tokios didelės, kad kai kurie žmonės apsiriks, manydami, kad padėtis tikrai bloga, kada iš tikro jis gerėja. Sekančių kelių mėnesių įvykiai tik padidins mūsų pasiryžimą įvykdyti pilną pergalę šiame išlaisvinimo kare.

"Su mūsų įsidrąsinimu dėl aukščiausios pastangos šioje hemisferoj, neturime užmiršti heroizmo pavergtųjų Europoje ir Azijoj, ar tai kalnuose Jugoslavijos, ar fabrikuose Čechoslovakijos ir Francijos, ar ūkėse Lenkijos, Danijos, Olandijos, Belgijos, tarpe jūreivių Norvegijoj arba okupuotų vietų Chinijoj ir olandų Rytų Indijoj. Visur žmogaus dvasia įrodo tironui, kad pavergimas kūno neišbaigia pasipriešinimo.

"Negali būti pusiau pastangų. Amerikos — šiaurės, Pietų, Rytų, Vakarų ir Vidurvakarių — žmonių pasiryžimas yra dėl visuotinos pergalės.

"Kompromisas neįmanomas. Mes nenustosime, pakol visos aukos nacių ir japonų bus neišlaisvintos. Mes kariausime dėl visuotinos taikos, kaip ir dėl visuotinos pergalės."

Buvusioj automobilių dirbtuvėje Packard, kur dabar gaminami orlaiviai, darbininkai turi pažymėję ant lentos, kiek pagamino pirmiau ir kiek turi pagaminti šią savaitę. . . . . . .

Australijoje amerikiečiai kareiviai maršuoja. Visai naturališka, kad šitie jauni vyra pamatę ant šaligatvio tris jaunas merginas, visi į jas sužiūro.

Detroit, Mich. — Fordo automobilių kompanija neužilgo pradės daugmeniškai statyt didelius keturmotorinius bombinius orlaivius.

Skaitytojų Balsai

MŪSŲ KVISLINGAI

Nuo dienos atvykimo buvusio Lietuvos prezidento Antano Smetonos į Ameriką lietuvių taip vadinama "ištikima" spauda kasdien vis labiau ir labiau puola Tarybų Sąjungą už prijungimą Lietuvos. Kadangi šitas puolimas ant Sovietų nepadarė ant žmonių p a g eidaujamo įspūdžio, tai griebtasi kitokio į r a n kio: skleidimo nepamatuotų, nuodijančių protą paskalų, visame prieštaraujančių t i krenybei; užgaunančių net Amer. Jungtinių Valstijų valdžią, kuriai daugumas lietuvių yra prisiekę būti ištikimais. Be pagrindo ir reikalo pulti bent kurį iš Amerikos sąjungininkų reiškia savo šalies ištikimybės laužymą, kas savaimi yra nusižengimas, baudžiamas šios šalies įstatymais.

Pastaruoju laiku "Naujienos," "Keleivis," "D i r v a," "Vienybė," "D a r b ininkas," "Amerikos Lietuvis," "Tėvynė" ir daugelis kitų lietuvių laikraščių spausdina ilgus sąrašus Sovietų "aukų," išvežtų gilumon Sovietų Rusijos. Skelbiama, kad Sovietų valdžia ištrėmusi visus tuos Lietuvos piliečius, kurie yra užsispyrę ginti savo šalies nepriklausomybę. Suprask, Smetonos valdoma Lietuva buvo nepriklausoma!

Jeigu taip ir būtų, kaip smetoninė, socijalistų ir kunigų spauda skelbia, tai kuo pateisinamas nesenoj praeityj Lietuvos valdžios pasielgimas Vilniuj ir Klaipėdoj? Lietuvos valdžia nėra nei kame geresniu pavyzdžiu atsižymėjusi: visuomet vadovavosi obalsiu, kad tikslas pateisina įrankį.

Imkime kad ir patį "atsivimą" Lietuvos sostinės Vilniaus. Šis miestas su apygarda lietuviams buvo grąžintas 1920 metais. **Lietuvos sostinę išlaisvino Raudonoji Armija ir be jokių ypatingų išlygų sugrąžino lietuviams.** Kuomet Lietuvos valdžia atsikraustė į Vilnių ir bandė savo tvarką įvesti, tai susidūrė su labai dideliais kėblumais. Nei pačiame Vilniuje, nei apskrityj niekas nekalbėjo lietuviškai, o iš naujai iškeptų Lietuvos valdiškų pareigūnų retas kuris mokėjo lenkų kalbą. Todėl Lietuvos valdžia Kaune nusprendė, kad Vilniuj visose valdiškose įstaigose — teismuose, mokyklose, net bažnyčiose būtų tuojaus įvesta lietuvių kalba ir kad užimanti valdiškas vietas pareigūnai be atidėliojimo mokytųsi lietuvių kalbos arba atsistatydintų. **Tai buvo valdžios reikalavimai, panašiu kuriems dar kaip pasaulis stovi niekas niekur negirdėjo.** Nenuostabu, kad vilniečiai naujos valdžios nerėmė ir nekentė. Daėjo to, kad kaimiečiai už savo prekes reikalavo užmokesčio lenkų pinigais, gi Lietuvoj vartojamų ostmarkių nei į rankas nenorėjo imti.

Tai tiktai vienas pavyzdys. Bet eikime toliau. Kuomet vilniečiai tiesiog nepakenčiamų aplinkybių verčiami kreipėsi į savo ištikimą "dieduką" Juozą Pilsudskį, tai tas nieko nelaukęs tuojaus paskyrė generolą Želigowskį, kad be atidėliojimo organizuotų liuosnorius ir kuogreičiausia eitų išlaisvinti Vilnių nuo lietuviškos "cholotos." Gen. Želigowskis iš istoriškos sostinės išvijo lietuvius spalio 8 d., 1920 m.

Lietuvos valdiški pareigūnai, grįžę atgal į Kauną spalio 9 d., 1920 m., sukėlė didžiausį lermą ryšium su tuo "netiesiotu" Vilniaus užgrobimu. Ir iki pačiam Lietuvos prijungimui prie Tarybų Sąjungos smetonininkai ir "vilkučiai" vienval šaukė: "Mes be Vilniaus nenurimsim!" Taigi istorija liūdija, kad lietuviai atgavo Vilnių per smetonininkų dergiamąją Raudonąją Armiją. Patys lietuviai savo sostinės palaikyti ir apginti nesugebėjo.

Kaip gi Klaipėda buvo užkariauta ir "išlaisvinta"? Kokiomis tarptautiškomis teisėmis vadovautasi, kuomet įvyko įsiveržimas į Klaipėdos kraštą? Pažiūrėkime arčiau į 1923 m. įvykius, kuomet "sukilo" klaipėdiečiai. Teisybė, Klaipėdos krašte, išimant patį Klaipėdos miestą, buvo apsčiai lietuviškai kalbančių žmonių. Tačiau prieš tuo laiku vokiečių užvestą Klaipėdos krašte tvarką žmonės nesipriešino, nors už sukilimą buvo daugybė agitatorių. Galų gale lietuviai liuosnoriai, po vadovybe Jono Budrio, peržengė rubežių ir ėjo ant Klaipėdos miesto. Užimti Klaipėdą pavyko be didelių sunkenybių, nes Klaipėdos apsauga susidėjo iš nedaugiau kaip 200 francūzų kareivių. Kuomet Klaipėda jau buvo "išlaisvinta," tai lietuviai liuosnoriai pasigedo savo vado, Jono Budrio. Pagal vieną iš "partizanų," jiems ėmė net porą dienų pakol surado savo vadą — restauracijoj besilinksminantį.

Tai ne viskas. Klaipėdos mieste, kaip ir Vilniuj, mažai kas lietuviškai kalbėjo, o atsiųsti iš Lietuvos pareigūnai (mat, Kauno valdžia Klaipėdos lietuviams nepasitikėjo) ir prezidento paskirti gubernatoriai ne tiktai vokiečių kalbos nemokėjo, bet apie krašto valdymą jokio patyrimo neturėjo. Kuo ilgiau valdė, tuo labiau Klaipėdos gyventojai nerimo. Gubernatorius Navakas patraukė su viršum 100 valdžios priešų kriminalėn atsakomybėn ir visi kaliniai **nuvežti Kaunan** buvo nuteisti arba mirties bausmę, arba daugelio metų kalėjiman. Vienok Smetona apsidairęs, pagalvojęs, gerokai apsvarstęs reikalą, visų mirties bausmę pakeitė kalėjimu.

Galų gale pats Hitleris Smetonos režimui padarė galą. Pasikvietęs Lietuvos atstovus į Berlyną jiems pasakė, kad Klaipėda yra Vokietijos miestas, bet taipgi pastebėjo, kad jisai į lietuvius žiūri, kaipo į savo žmones ir kad jisai niekad neleisiąs bent kokiai kaimyniškai šaliai Lietuvą pulti, arba ją pavergti. Šituos jautrius žodžius tiktai vieni smetoniniai diplomatai suprato ir žinojo, kad tie žodžiai nukreipti prieš Sovietų Sąjungą. **Smetona su Hitleriu susibičiuliavo. Ir šita proga Hitleris visą sunkią naštą nuėmė nuo nusenėjusio Smetonos pečiu. Su pagelba smetoninninkų įsiveržė į Lietuvą, pavergė jos žmones, Lietuvos vardą nuo žemlapio nutrynė ir paverges ir kitas Pabaltijos valstybes Hitleris pavadino tą kraštą "Ostlandu."**

Išreiškimui savo "meilės" Lietuvai, Hitleris leidžia lietuviams priimti Vokietijos pilietybę, arba, su jo išlygomis nesusitaikant, lietuviai varomi į Vokietijos gilumą sunkius darbus dirbti. Ir lietuviams su Antanu Smetona pryšakyje nieko kito nelieka daryti, kaip rankas iškelti ir šaukti: "Heil Hitler!"

Dėlto, kad lietuviai, Amerikos piliečiai, nesuprastų, kas su Lietuva atsitiko, kas Lietuvą pardavė, smetoninninkai ir jų bendrakeleiviai skelbia kieno tai vardus ir pravardes, neva išvežtų į Sovietų Sąjungą už tai, kad jie drįso ginti Lietuvos nepriklausomybę.

Tų prasimanytų "kankinių" vardai ir pavardės parduodamos Lietuvos G e n e r alinio Konsulato, New Yorke, už $5 arba $10 už sąrašą, ir kurie gaminami pačio konsulo raštinėj. Tų "kankinių" vardai ir pavardės sakoma, surenkami Raudonojo Kryžiaus pareigūnų Rusijoj.

Kadangi toks sekimas "kankinių" būtų priešingas Raudonojo Kryžiaus etikai, tai galima įsivaizdinti, iki kol smetoninninkai daėjo: ne tiktai klaidina ištikimus Amerikos piliečius, bet tiesiog kursto žmones prieš Jungtinių Valstijų valdžią ir jos rėmėjus ir sąjungininkus!

Toks tai pasitarnavimas Antano Smetonos Lietuvai ir taip tai jis gina Lietuvos nepriklausomybę!

J. V. Pilietis.

BUY UNITED STATES DEFENSE BONDS AND STAMPS

Už Laisvę, Už Šviesią Ateitį, Už Laimingą Gyvenimą!

(Sovietų Sąjungos Apsigynimo Karas)

Surinko D. M. ŠOLOMSKAS ••••• 4 — 29 — 42 — — 20

(Tąsa)

"Mes jaučiame, kad Sovietų Sąjungos ir fašizmo karas bus baisus ir žiaurus. Fašizmo bjauriausia neapykanta yra nukreipta labiausiai prieš sąmoningus darbininkus. Fašistai į Sovietų Sąjungą žiūri, kaip į baisiausį priešą. Fašistai jau dabar šaukia prieš komunistus savo vakarykščius priešus karan. Fašistai jau pirmą užpuolimo naktį žudė Kauno, Kijevo, Odesos ir kitų miestų ramius civilius žmones.

"Bet Hitleris apsirinka, kada jis mano nugalėti Sovietų Sąjungą. Fašizmas, užpuldamas Sovietus, tuo pat kartu pasirašo savo bjauraus viešpatavimo mirties dekretą!...

"Šis karas neišvengiamai turės iššaukti darbo žmonių didesnę veiklą prieš fašizmą Vokietijoj, Italijoj, Francijoj, Balkanuose, Belgijoj, Holandijoj, Lenkijoj ir Danijoj. Ir ta darbo žmonių veikla, sujungta su Raudonosios Armijos jėgomis turės padaryti Hitlerio ir Mussolinio, Rumunijos ir Finliandijos fašistų viešpatavimui galą. Tas turės kartą ant visados paliuosuoti žmoniją nuo drebėjimo, kad, jeigu ne šiandien, tai rytoj brutališkas fašizmo tigras ją užpuls!

"Pažangios Amerikos lietuvių visuomenės uždavinys: dar energiškiau, dar smarkiau kovoti prieš fašistus, Hitlerio agentus, veikiančius mūsų krašte!"

Pora dienų vėliau dienraštis "Laisvė" davė redakcinį: **"Dėl Žinių iš Karo Fronto,"** kur, tarpe kitko, pilnai teisingai rašė:

"Šis karas yra nepaprastas ne tik tuomi, kad jo frontas driekiasi per arti du tūkstančius mylių, bet ir todėl, kad **į šį karą tapo įvelta darbo žmonių šalis, —Sovietų Sąjunga—kurią užpuolė Berlyno barbariški niekšai."**

Ir nurodęs į tai, kiek buvo melų laike Finliandijos provokacinio karo prieš Sovietus, rašė:

"Bet jau pati karo pradžia parodo labai daug panašumo į tai, ką mes sakėme: komercinė spauda, radijo komentatoriai ir kiti 'karo strategai' yra pasiruošę bjaurioti Sovietų Sąjungą, Raudonąją Armiją ir visą Sovietų liaudį. Jie, mat, Sovietų Sąjungos nepakenčia tiek pat, kaip ir Hitleris.

"Be to, Hitleris turi pasamdęs agentų, kurie bandys daug dalykų pūsti apie jo 'laimėjimus,' nors tų laimėjimų gali niekad ir nebūti. Tų agentų yra daug ir lietuviuose.

"Taigi ir vėl prakiurs melų maišai, — su melais fašizmo agentų seilės fontanais trykš.

"Mes ir vėl turime būti labai atsargūs!

"Mes esame įsitikinę, kaip jau nurodėme ne kartą, kad Raudonoji Armija, Raudonasis Orlaivynas, Raudonasis Laivynas, visa Sovietų liaudis yra nenugalima. Mes esame įsitikinę, kad Hitleriui galą padarys tik Sovietų Sąjunga!"

Kaip gyvenimas parodė, tai dienraštis "Laisvė" pilniausiai numatė, kaip karas eis ir kaip susigrupuos jėgos. Net ir tada, kada Vokietijos, Japonijos, Italijos fašistai ir jų talkininkai užpuolė Ameriką, net ir tada, kada tie nevidonai pasikėsino ant mūsų laisvės ir gyvybės, Amerikoj vis dar randasi spaudos, o ypatingai lietuvių tarpe, kuri garbina barbariškus fašistus ir trokšta jų pergalės, kuri visaip niekina Sovietų Sąjungą, tą galingiausį Amerikos apgynėją.

* * *

KARO "SPECIALISTAI"

Kada nacių Vokietijos ir jos talkininkių prasidėjo karas prieš Sovietų Sąjungą, tai subruzdo spėlioti laikraščiai, įvairūs karo žinovai ir specialistai, kaip jis eis, kaip jis baigsis. Visi pripažino vieną faktą, kad tai bus milžiniškos kovos, dar žmonijos istorijoj negirdėti mūšiai, dalyvaus taip daug kareivių ir įvairiausių ginklų, kaip niekados pirmiau nedalyvavo. Tai bus titaniški mūšiai.

Bet Amerikoj veik visi tie laikraščių karo specialistai spėliojo, kad Hitleris bus pergalingas, kad Raudonoji Armija bus sumušta. Vieni iš jų buvo taip labai paveikti Hitlerio "nesulaikomos" ir jo "pergalingos" armijos, jo laimėjimų Norvegijoj, Holandijoj, Belgijoj, Lenkijoj, Francijoj, kad jau jie netikėjo, kad gali rastis pasaulyj jėga, kuri gali sulaikyti Hitlerio armiją. Kiti visada su panieka žiūrėję į Sovietų Sąjungą — niekaip negalėjo suprasti to, kokią milžinišką jėgą sudaro Sovietų Sąjungos liaudis, Raudonoji Armija, Orlaivynas ir Laivynas. Jie skaitė Francijos armiją "geriausia pasaulyje" ir tai Hitlerio sumušta į 19 dienų, tai jų nuomone Raudonoji Armija turėjo pralaimėti karą dar į trumpesnį laiką.

Mes čia nei nemanome atkartoti tas visas negudrias ir dažnai labai paikas tų karo "specialistų" išvadas. Mes privesime tik keletą pavyzdžių.

"New York Times" karo specialistas ponas Hanson W. Baldwin rašė, būk Sovietų Sąjunga turi tik nuo 2,500 iki 4,000 karo orlaivių, kad ji būk gali išstatyti apie 3,000,000 armiją, kad jos karo laivyną sudaro "vienas senas šarvuotis, 7 kruizeriai, 20 naikintojų, 40 submarinų" Baltijos Jūroj. Šiaurinėj, Juodosiose Jūrose ir Tolimuose Rytuose taip pat "silpnos" laivyno jėgos. Kas liečia karo įvykius, tai ponas H. W. Baldwin visiškai jų tikros reikšmės nesuprato, jis tūravojo nacių pasigyrimo pasakas, tikėjo naciam, su nepasitikėjimu ir net panieka žiūrėjo į Raudonąją Armiją ir tik pranašavo jai pražūtį.

Dienraštyj "Daily News" karo reikalais rašė ponas **Lowell Limpus.** Jis taip pat, kaip ir kiti dar pirmiau skelbė nacių pergales, negu patsai Hitlerio propagandos ministeris Goebbelsas sugalvojo. Mr. Limpus, rugsėjo 18 d., 1941 metais rašė: **"Budionio armija artį pražūties."** Jis manė, kad Hitlerio armija eis nesulaikomai, kad Raudonajai Armijai nieko kito neliko, kaip tik bėgti.

"New York Post" laikraštyje rašinėja karo reikalais tūlas "karo specialistas" **Fletcher Pratt.** Jis visur tik ir matė Raudonosios Armijos pralaimėjimus, jis siūlė Raudonajai Armijai "bėgti," "bėgti" iki Uralo Kalnų. Palikti visą europinę Sovietų Sąjungos dalį, gelbėtis nuo nacių apsupimo. Jis sakė, kad Lenkijos ir Francijos armijos žuvo todėl, kad jos neužtektinai greitai bėgo. Kada jis pamatė, kad Raudonoji Armija veda **aktyvaus apsigynimo karą,** tai yra, ne tik nebėga, bet vietomis net pereina į užpuolimą, naikina nacius, tai Mr. Pratt, birželio 27 dieną rašė: **"Rusai kartoja 1914 metų klaidas. Jie susilauks neišvengiamos pražūties... Jie mušasi išilgai Lenkijos linijų ir Przemyslo rajone net perėjo prieš vokiečius į užpuolimą."** Ir jis darė išvadą, kad rusai 1914-1918 metų kare besimušdami prieš kaizerio armiją leido vokiečiams apsupti rusus Karpatų Kalnų srityj ir naikinti. Jis nežino net tų didelių to karo atsiekimų, kuriuos davė Rusijos armija Rytų Prūsijoj, išgelbėdama Paryžių, Brusilovo ofensyvas, kuris 1916 metais išgelbėjo Italiją ir t.t. Jis manė, kad dabar Raudonosios Armijos kovos — nesitraukimas veda prie jos apsupimo ir galutino sunaikinimo.

Panašiai rašė ir kiti buržuazinių laikraščių "karo specialistai" ir kitų miestų laikraščiuose. Panašias darė išvadas buržuazinių laikraščių redakcijos savo įvedamuose straipsniuose.

Ponas H. W. Baldwin jau liepos 2 dieną darė išvadas, kad naciai užims Leningradą, sunaikins Baltijos Jūrų Sovietų laivyną.

Tiesa, kaip kurie iš karo specialistų buvo atsargesni. **Majoras George Fielding Eliot** pradėjo įžiūrėti, kad ne viskas Hitleriui "eina pagal planą" kare prieš Sovietų Sąjungą. Jis nurodinėjo, kad klaidą daro tie, kurie mato Hitlerio armijos "nesulaikymą." Jis sakė, kad karas prieš Sovietų Sąjungą reikalauja iš Anglijos ne sėdėjimo, bet aktyvaus karo veikimo prieš Hitlerį iš vakarų pusės—vakarų fronto. Jis reikalavo, kad ir Amerika savęs apgynimui turi stoti karan.

(Daugiau bus)

FOR VICTORY
Buy
UNITED STATES DEFENSE
BONDS • STAMPS

Tai būrelis Australijos vaikučių, kurie buvo išgabenti iš šiaurinės Australijos į miestą Melbourne. Pavargę iš kelionės, jie čionai saldžiai užmigo.

Bridgeport, Conn.

Prakalbos Ir Vaidinimas

Gegužės 17 d., Lietuvių Svetainėje, įvyko labai gražus parengimas, kurį suruošė ALD LD 63 kp.

Ant pirmųjų, buvo prakalbos. Kalbėtojais buvo J. Gasiūnas ("Tiesos" redaktorius) ir D. M. Šolomskas, ALDLD Centro sekretorius. Abu iš Brooklyn, N. Y. Abu kalbėjo labai svarbiais dienos klausimais, nupiešdami šiandieninį tragišką pasaulio stovį. Jie nurodė hitlerizmo žiaurumus, — kaip žvėriškai hitlerininkai elgiasi su okupuotų kraštų žmonėmis. Ypatingai buvo kalbose daug laiko pašvęsta apie mūsų brangią senąją tėvynę Lietuvą.

Šolomskas pridavė faktų iš Lietuvos, kiek ko reikalauja iš Lietuvos gyventojų hitlerininkai. Mes visi žinome, kiek mūsų senoji tėvynė Lietuva yra didelė, ir kaip ji "turtinga"...

Kalbėtojas nurodė, kad Hitleris reikalauja iš Lietuvos gyventojų kur kas daugiaus galvijų, negu jie gali priauginti; tūkstančius tonų sviesto, įvairios mėsos, javų, pašaro. Jie reikalauja tokius kiekius visos lietuvių produkcijos, jog lietuviai jokiu būdu negali tą visą surinkti, kad ir paskutinį kąsnį nuo savo burnos atitrauktų. Kalbėtojas sako: "O kas tada atsitinka, kuomet hitlerieičių kruvinos žiotys nėra prigrūstos? Jie tuomet žudo mūsų brolius ir seses lietuvius, žagina jų dukteris, žmonas jų visų akivaizdoje." Kalbėtojas aiškiai kiekvieno atsilankiusio lietuvio ir lietuvaitės širdysna įsmeigė tuos faktinus žodžius taip, kad kiekvienas protaujantis žmogus gali lengvai suprasti, su kuo jis šiandien yra susidūręs, ir prieš ką jis privalo kovoti, kad padaryti savo senąją tėvynę Lietuvą laisva, kad Lietuvos žmonių išblyškę veidai būtų nusausinti nuo jų gailiųjų ašarų, kad jų kūdikiai turėtų brangios liuosybės augti lietuviškoje dvasioje ir gėrėtis savo protėvių ir tėvų garbingąja lietuviška kalba.

Abu kalbėtojai atsišaukė į visus lietuvius dėti visas pastangas, visokiomis galimybėmis, kad sutriuškinti tą pabaisą. Jie ragino pirkti Amerikos apsigynimo bonus ir, einant prezidento Roosevelto programos keliu, mes lietuviai daug prisidėsime apgynimui savo naujos tėvynės Amerikos, o podraug, daug pagelbėsime mūsų broliams Lietuvoje ir abelnai visai žmonijai. Publika buvo labai užganėdinta prakalbomis, jas palydėjo griausmingais aplodismentais.

Prakalbų pertraukoje buvo gražiai suvaidintas komiškas vieno akto veikalas "Kontrolis." Tas veikalas vaizduoja smetoninės Lietuvos ponų gyvenimą. Aktoriai buvo daug atsižymėję įvairiuose vaidinimuose, kaip tai: J. Lazauskas ir P. Baranauskas iš Brooklyn, N. Y., E. Gecevičienė iš Bridgporto, ir kiti bridgeportiečiai. Visi nepaprastai gabiai atliko savo užduotis. O publika turėjo labai daug sveiko juoko. Publikoje girdėjosi pageidavimų, kad tie aktoriai ir vėl ką tokio lietuviams suvaidintų laikui bėgant.

Dabar keletas žodžių nuo manęs: įvairiuose lietuvių laikraščiuose pastebėjau reiškiant panieką progresyvėms organizacijoms, būtent, ALDLD ir LDS.

Bet kaip pati publika į tai žiūri? Gerbiamieji, publika žiūri visai sveikesniu protu, negu tie "išmintingi" laikraščiai! Paimsime kaip trumpą pavyzdį, kad ir šias prakalbas. Gražios publikos susirinko ir kaip kultūringi žmonės jų išklausė.

Kaip publika atsineša į Sovietų Sąjungą ir Raudonąją Armiją kurią atžagareiviški laikraščiai purvais drabsto? Štai trumpas atsakymas:

Šiose prakalbose buvo renkamos aukos paramai Raudonosios Armijos ir pasirodė labai mažai tokių žmonių, kurie atsisakytų aukoti. Dėl visako pažymėsiu vieną asmenį, tai Emilijų Kvietkauską. Jis visai nepasiturintis senelis, o išgirdęs žodžius vakaro vedėjo, kad Raudonai Armijai bus rinktos aukos, senelis sako: "Jeigu tie narsuoliai nesigaili savo jaunos gyvybės už mūsų visų gerovę, už išlaisvinimą pasaulio, tai mes dolerių netu-rime jiems gailėtis!" Ir išėmęs iš piniginės aukojo $4. "Štai," sako, "nors tiek prisidėsiu su parama savo senatvėje tiems narsuoliams — raudonarmiečiams!"

Čia paduosime visų aukavusių vardus. Po $2: J. Petrušaitis ir P. Švėgžda; po $1: Šnaideris, A. Mureikienė, Raguckas, Johnson, S. Weaven, P. Mažuolis, Miknevičius, C. Baltrėnas, J. Gakus, W. Jokubonis, W. Navašinskas, Staneikienė, Pilipavičius, Navašinskienė, Baltrėnienė ir M. Arison; po 50c.: Mastauskienė, J. Valinkus, J. A. Pūdymas, P. Vatkūnas, Meškelienė, Navartonienė, J. Ščiavynsky, Jasulevičius, J. Vaitiekūnas, W. Žukauskas, Burba, J. Butnoris, F. Marozas, K. Jankeliūnienė, M. Kairys, M. Valatkienė ir A. Jocis; po 25c.: Petraitis, Mason, Vogulienė ir Petrušonis; Kižaičiai 75c.; Raus, Kalėdienė ir Kveselis po 50c.

Viso su smulkiais $40.93.

Visiems aukotojams, kalbėtojams, aktoriams ir visai dalyvavusiai publikai — ALDLD 63 kuopos vardu tariame širdingiausį ačiu!

M. Arison.

Berlin. — Pasitraukė nacių žemdirbystės ministeris Darre neva dėl blogos sveikatos.

San Francisco, Calif.

Tautų Vienybės ir Karo Laimėjimo Paradas San Francisco'je

Gegužės 10 d., United Nations — tautų vienybės ir karo laimėjimo prieš Ašį parade dalyvavo per 15,000 žmonių. Demonstracija buvo labai įspūdinga. Eisena užėmė kelioliką blokų. Buvo gražiai išrėdytų "flotų," kurie davė puikų vienybės vaizdą. Prieš hitlerizmą kariaujančių tautų vėliavos ir tautų, kurios pavergtos nacių bei Japonijos militaristų, buvo nešamos parade. Didingai plevėsavo ore mūsų šalies ir kitų tautų vėliavos. Jos savyje atstovavo tautų brolybę ir vieningą jėgą prie Ašies banditus.

Parado maršuotojų eilėse buvo: belgų, olandų, korejiečių, meksikiečių, chiniečių, škotų, italų, vokiečių, kanadiečių, latvių, lietuvių, estų, rusų, ukrainiečių, o, žinoma, daugiausia amerikiečių.

Pirmose parado eilėse važiavo gražiai papuošti trokai. Vienas jų buvo išpuoštas visokiais lapais ir šonuose raudonom gėlėm USSR. Ant iškeltos troko vietos mergina ir vaikinas stovėjo. Mergina laikė pjautuvą, o vaikinas kūjį. Troke sėdėjo moterys pasirėdžiusios tautiniais rūbais. Jų buvo po vieną nuo atskirų tautų. Tai buvo Sovietų Sąjungos įvairias tautas atstovaujančios moterys. Buvo po vieną nuo rusų, ukrainiečių, armėnų, gruzinų, lietuvių, latvių, estų ir t.t. Jos buvo pasipuošę tautiniais rūbais. Tai simbolis tautų broliškumo. Nuo lietuvių šiame sovietinių tautų simboliškame karavane atstovė buvo Bronė Zologiūtė.

Taipgi buvo vaizdingas tautinių grupių būrys, kuris maršavo parado priešakyje. Čia taipgi moterys buvo pasidabinusios tautiniais rūbais. Kiekviena grupė nešė Amerikos ir Sovietų Sąjungos vėliavas. Viename troke mergaitė grajino armoniką. Du vaikinai šoko įvairius tautinius rusų šo-

(Tąsa 5-tam pusl.)

Baltimorės Lietuvių

PIKNIKAS

Tradicijinė Baltimorės Lietuvių Iškilmė

LAISVĖS PIKNIKAS

įvyks šį sekmadienį

Gegužės-May 31 d.

Išgirsite ir matysit gražią programą

R. MIZARA, "Laisvės" Redaktorius, sakys prakalbą

Taipgi bus kalbėtojas nuo Civilian Defense Committee

DAINUOS VIETINIS LYROS CHORAS IR UNITED RUSSIAN UKRAINIAN HOLY TRINITY CHURCH CHORUS

BUS LIBERTY PARK

EASTERN and MOFFETT AVES., BALTIMORE

Šokiai prasidės 3 val. dieną.

Šį pikniką ruošia Lietuvių Literatūros Draugijos 25 kuopa, naudai dienraščio "Laisvės".

Rengėjai prašo iš anksto įsigyti įžangos bilietus

SUNAIKINTA 78 NACIŲ ORLAIVIAI IR IKI 75 TANKŲ CHARKOVO SRITY

Sovietų Oficialiai Pranešimai

Maskva, geg. 24. — Sovietinė kariuomenė geg. 23 d., sustiprindama savo pozicijas linkui Charkovo, atmušė vokiečių pėstininkų ir tankų kontr-atakas ir kai kuriuose sektoriuose vedė užpuolančius mūšius. Iziumo-Barvenkovos kryptyse įvyko atkaklių mūšių, per kuriuos mūsų kariuomenė atrėmė vokiečių kontr-atakas ir sudavė priešams skaudžių smūgių.

SEKMINGAS PASITRAUKIMAS IŠ KERČO

Pagal Sovietų aukštosios komandos įsakymą, mūsų kariuomenė pasitraukė iš Kerčo pusiausalio. Tapo išgabenta kariuomenė ir jos įrengimai. Jų iškraustymas įvykdytas pilnoj tvarkoj.

Geg. 22 d. buvo sunaikinta 50 vokiečių orlaivių. Sovietai neteko 14 orlaivių.

Viename sektoriuje linkui Charkovo priešai bandė sulaikyt sovietinės kariuomenės žygiavimą pirmyn ir padarė kelias kontr-atakas. Vokiečiai prarado septynis tankus ir, kietai spaudžiami mūsų kariuomenės, buvo priversti pasitraukt atgal. Mūšių lauke liko iki 300 užmuštų vokiečių.

Kitoje fronto dalyje nedidelis raudonarmiečių būrys, atakuodamas nakties laiku, užėmė vokiečių apsigynimo tvirtumą, užmušdamas 200 priešų.

Sovietų kariuomenės daliniai viename sektoriuje šiaurvakarinio fronto per dešimties dienų kautynes užmušė 2,500 vokiečių kareivių, sunaikino daug jų pabūklų ir pagrobė didelį kiekį karinių reikmenų.

Nušauta žemyn keturi vokiečių orlaiviai.

Per penkias paskutines dienas partizanai Leningrado apskrityje vedė aštrius mūšius prieš vokiečius, užmušė kelis šimtus jų, susprogdino priešų amunicijos sandėlį ir išmušė iš veikimo jų kanuoles ir radijo stotis.

Maskva, geg. 25. — Sovietų Žinių Biuras šiandien paskelbė šitokį pranešimą:

Sovietinė kariuomenė geg. 24 d. vedė ofensyvos mūšius ir žygiavo pirmyn linkui Charkovo.

Iziumo-Barvenkovos kryptyje mūsų kariuomenė vedė įtužusius ofensyvos mūšius prieš vokiečių tankus ir pėstininkus. Vokiečių fašistų kariuomenė nukentėjo sunkių nuostolių tuose mūšiuose.

Kitose fronto dalyse nieko svarbaus neįvyko.

Geg. 23 d. buvo sunaikinta 24-ri vokiečių orlaiviai. Sovietai neteko 11 orlaivių.

Geg. 23 d. sovietinės oro jėgos įvairiose fronto dalyse sunaikino bei sunkiai sužeidė 35 vokiečių tankus.

Viename fronto sektoriuje linkui Charkovo sovietinė kariuomenė atmušė vokiečių ataką, žygiavo pirmyn ir užėmė vieną svarbią apgyventą vietą. Mūšių lauke liko daugiau kaip 400 priešų lavonų.

Sovietų tankai, veikdami Izium-Barvenkovos linkmėje, per dviejų dienų mūšį sunaikino 40 priešų tankų.

Maskva, geg. 22. — Sovietų Žinių Biuras išleido sekamą pranešimą:

Naktį geg. 21 į 22 d. sovietinė kariuomenė vedė užpuolančius mūšius prieš vokiečius Charkove. Mūšiai buvo tęsiami ir rytinėje dalyje Kerčo pusiausalio. Kituose frontuose neįvyko jokių svarbių atmainų.

Vienoje fronto dalyje linkui Charkovo vokiečiai pradėjo kontr-ataką. Mūsų kariuomenė stipriu smūgiu nugrūdo vokiečius galvatrūkčiais atgal ir, įkandžiai mušdama bėgančius priešus, įsiveržė į vieną apgyventą vietą.

Viename sektoriuje Kalinino fronto priešai mėgino sužinot poziciją sovietinės kariuomenės. Mūsų raudonarmiečiai atmetė vokiečius atgal iki pradinių jų pozicijų. Per dvi dienas kautynių šioje fronto dalyje hitlerininkai prarado daugiau kaip tūkstantį kareivių ir oficierių.

Kitame sektoriuje sovietinė kariuomenė užmušė per 300 hitlerininkų.

Padėkojo Urugvajui

Montevideo. — Sovietų ledlaužys "A. Mikojan," išplaukdamas iš Montevidejaus uosto pasiuntė sekančio turinio raštą Urugvajaus vyriausybei ir liaudžiai:

"Laivo kapitonas, karininkai ir įgula ledlaužio 'A. Mikojan,' vardu Sovietų Sąjungos laivyno dėkoja Urugvajaus liaudžiai ir Vyriausybei už suteikimą prieglaudos ir fraternalės užuojautos laike buvimo šiame uoste.

"Jūs, sutikdami mus ir pagerbdami, pagerbėt du šimtus milijonų mūsų piliečių, kartu ir Raudonąją Armiją ir Laivyną, kurie užsitarnavo nuo visos progresyviškos žmonijos kovoje su hitlerizmu, aukštos pagarbos.

"Viso pasaulio demokratiška liaudis, kartu ir Urugvajaus liaudis gelbsti mūsų armijai ir laivynui.

"Nenugalima sąjunga trijų didžiųjų šalių: Sovietų Sąjungos, Anglijos ir Amerikos Jungtinių Valstijų sunaikins fašistinių bandų kraugerius."

Ledlaužio kapitonas: S. Sergejev. Pirmas karininkas: **M. Novikov.**

(Iš "Darbo").

PER NELAIMĘ NUSIŠOVĖ LIETUVIS

URUGUAY, PIET. AMERIKA

Balandžio 3 d. Jonas Drumsta, 32 m. amž., nevedęs, kilęs iš Ukmergės aps., Musnikių valsč., bemedžiodamas kintoje Salvo, kuri randasi Cno. San Fuente, nelaimingu momentu paleido iš šautuvo sau kulką į vidurius. Nuo žaizdos Jonas Drumsta vietoje krito negyvas.

100,000 Japonų Įnirtusiai Atakuoja Chinų Miestą Kinhwą

Chungking, geg. 25. — Apie 100 tūkstančių japonų iš trijų pusių šturmuoja chinų apsigynimus prie Kinhwos miesto, kuris yra laikinoji sostinė pajūrinės chinų provincijos Chekiango. Šiaučia nepaprastai kruvini mūšiai, žiauresni, negu bet kada pirmiau Chinijoj per penkis paskutinius metus.

Japonų bombanešiai per 24 valandas be atlaidos degino ir ardė Kinhwa miestą.

Chinai didvyriškai ginasi, ir tik skundžiasi, kad jiems trūksta mechanizuotų pabūklų ir sunkiosios artilerijos.

Nužiūri, kad Fašistai Padegė Fabriką

Walpole, Mass. — Sudegė svarbieji pastatai Diamond degtukų kompanijos, kuri dabar dirbo karo reikmenis. Nužiūrima, kad fašistų agentai užkūrė šį gaisrą, padariusį $250,000 nuostolių.

Naciai Sušaudė 8 Vokiečius Kaip Išdavikus

MASKVA. —Maskvos radijas praneša, jog Berlyne naciai sušaudė aštuonis vokiečius, girdi, kaip "išdavikus vado (Hitlerio) ir valstybės."

Hamburge hitlerininkai nusmerkė mirti tris vokiečius darbininkus už sabotažą ir agitaciją prieš karą.

Hitlerininkai Esą Nepatenkinti ir Lavaliu

Berne, Šveic. —Eina gandai, kad naciai planuoja pavaryt ir Pierre Lavalį, Vichy Francijos valdžios vadą, už tai, kad jis nesuvedė Franciją į pilną bendradarbiavimą su Vokietija.

JAPONŲ ORLAIVIŲ NUOSTOLIAI PER SAVAITĘ

Pagal ofirialius pranešimus iš Australijos, Jungtinių Valstijų ir talkininkų lakūnai praeitą savaitę sunaikino 21-ną Japonijos orlaivį per mūšius Lae, saloje New Guinea, Amboinoj, Porte Moresby ir Timor saloje. Be to, Jungtinių Tautų orlaiviai sudaužė keletą japonų lėktuvų ant žemės.

Argentiniečiai Išgelbėję 53 Amerikos Jūreivius

Buenos Aires, Argent. — Argentinos garlaivis "Rio Iguazu" išgelbėjo 53 Amerikos jūreivius, o čionaitiniai laikraščiai paskelbė, kad tie jūreiviai esą nuo Jungtinių Valstijų karo laivo.

(Italija, be jokio patvirtinimo iš niekur kitur, garsino, kad italų submarinas nuskandinęs vieną stambų amerikinį karo laivą ties Brazilija.)

Tokio. — Pačių japonų mina nuskandino keleivinį jų laivą "Nagasaki Maru," kaip Japonija oficialiai skelbia.

Visų susipratusių Darbininkų pareiga skaityti "Laisvę"

Japonas Komunistas Priruošė Teatrinį Meksikiečių Vaizdą prieš Japoniją

Mexico City. — Japonas komunistas Seki Sano priruošė ir dirigavo didžiulį vaizdą žmonių - vaidintojų, kurie gatvėse paveikslavo, kaip japonų submarinas nuskandino prekinį Meksikos laivą "Potrero de Llano." Tas gyvas paveikslas buvo rodomas laike didžios demonstracijos prieš fašistų Ašį, sekmadienį. Tą vaizdą statė meksikiečiai Meno Teatro artistai.

Seki Sano yra politinis pabėgėlis iš Japonijos. Meksikoj jis gyvena jau 10 metų ir, jam vadovaujant, buvo suvaidinta daug darbininkiškų meksikiečių kūrinių.

New York. — New Yorko Mokytojų Unijos pramogoje pereitą šeštadienį buvo įteikta $3,000 karinei paramai anglam, Sovietam ir chinam.

San Francisco, Calif.

(Tąsa nuo 4-to pusl.)

kius. Žinoma, kuomet paradas tęsėsi apie dvi valandas, tai nemažai jiems teko nuvargti.

Sovietines tautas atstovaujančios grupės susidėjo iš apie 400 žmonių. Tas parado sektorius buvo įspūdingiausias.

Paroduotojai nešė iškabas, reikalaujančias atidaryti antrą frontą. Taipgi iškabas, kad smogti hitlerizmo sunaikinimui kirtį šiemet. Kitos vaizdingos iškabos, tai pageidavimas, kad būtų sudaryta Anglijos, Sovietų Sąjungos ir Amerikos darbo unijų vienybės taryba.

Tenka pažymėti, kad ne tik maršuotojų tarpe buvo pakilęs ryžtingas ūpas, bet tūkstančiai žmonių, stovėjusieji šaligatviuose ir stebėjusieji gražų paradą, smarkiai plojo delnais, o labiausia plojo kur buvo simbolizuojama vienybė ir galia Sovietų Sąjungos. Nekurių akyse net ašaros pasirodė iš džiaugsmo, iš susijaudinimo.

Baltiko Tautų Puota

Užsibaigus paradui įvyko Baltiko tautinių grupių, lietuvių, latvių ir estų puota ir šokiai. Publikos prisirinko neperdaugiausia. Gal daugelis buvo po parado pavargę.

Apie United Nations paradą gerai atsiliepė ir vietinė spauda. Tai buvo didelis įvykis, cementuojantis žmones į vieningą veikimą prieš Ašį.

Tačiau negalėčiau labai pagirtinai atsiliepti apie lietuvius. Tiesa, buvo keletas vyrų, buvo moterų grupė, kuri atstovavo lietuvius Tautų Vienybės parade. Bet kur kiti mūsų darbuotojai? Pavyzdžiui, iš Oaklando aš nieko nemačiau. Žinoma, bus visokių pasiteisinimų, kad negalėjo, buvo užimti ir t.t. Tai tik pasiteisinimai ir išsisukinėjimai.

Kai priešas puola mūsų šalį, kai naciai banditai baisiai persekioja ir žudo mūsų brolius ir seseris Lietuvoj, kai hitleristai po kojų mindžioja žmogaus teises ir visokį padorumą, tai jėgų mobilizavimui į demokratinį, prieš-nacinį frontą turi būti laiko. Kas tokiame darbe nedalyvauja, tai parodo, kad nėra iš širdies pasiryžęs kovotojas prieš nacių, prieš japonų banditus.

BP

ALEXANDER'S
Castile Olive Oil
SHAMPOO
Padarytas iš tikro Castile muilo U.S.P. Išplauna pleiskanas ir visokius kitus nešvarumus ir sustiprina plaukus.
50 centų už 6 uncijų bonką.
Alexander's HAIR REFRESHING TONIC

Alexander's Hair Refreshing Tonic Aliejų ir kitų vaistų mišinys dėl stimuliavimo plaukų šaknių ir odos
6 uncijų bonka 50c.
Užsakymus prisiunčiame į visas dalis Jungtinių Valstijų.
Alexander's Co.
414 W. Broadway
South Boston, Mass.

F. W. Shalins
(Shalinskas)
FUNERAL HOME
84-02 JAMAICA AVE.
Opposite Forest Parkway
WOODHAVEN, N. Y.
Suteikiam garbingas laidotuves
$150
Koplyčias suteikiam nemokamai visose dalyse miesto.
Tel. VIrginia 7-4499

★ LIETUVIŠKA ★
UŽEIGA
Rheingold Extra Dry Alus
Didelis pasirinkimas visokių
VYNŲ ir DEGTINĖS
Importuotų ir Vietinių
Kasdien Turime
KARŠTŲ UŽKANDŽIŲ
JOSEPH ZEIDAT, Sav.
411 Grand St., Brooklyn

CHARLES'
UP-TO-DATE
BARBER SHOP
K. Degutis, Savininkas
Prielankus Patarnavimas
306 Union Avenue
Tarp Ten Eyck ir Maujer Sts.
BROOKLYN, N. Y.
GERAI PATYRĘ BARBERIAI

Lietuvių Komitetas
Sovietų Sąjungai Gelbėti
Prieteliai! Prašome įsitėmyti: — visus čekius ar money-orderius išrašykite iždininkės vardu, ar komiteto vardu, bet nerašykite kitų asmenų vardais. Pasiųskite sekamu antrašu: 46 Ten Eyck Street, Brooklyn, N. Y.
KOMITETAS:
Pirmininkas,
Dr. J. J. Kaškiaučius;
Sekretorė,
Alda Orman,
Iždininkė,
L. Kavaliauskaitė.

LeVANDA
FUNERAL PARLORS
Incorporated
J. LeVanda—E. LeVanda
Tėvas ir Sūnus Levandauskai
UNDERTAKER
337 UNION AVENUE
Brooklyn, N. Y.
Tel. STagg 2-0783
NIGHT—HAvemeyer 8-1158

J. GARŠVA
Graborius-Undertaker
LAIDOTUVIŲ DIREKTORIUS
Išbalsamuoja ir laidoja ant visokių kapinių
VELTUI ŠERMENINĖ
(KOPLYČIA)
Parsamdo automobilius ir karietas veselijom, krikštynom ir kitkam.
231 BEDFORD AVE.
BROOKLYN
Telephone: EVergreen 8-9770

Fotografas
Traukiu paveikslus familijų, vestuvių, kitokių grupių ir pavienių.

Iš senų padarau naujus paveikslus ir krajavus sudarau su amerikoniškais. Reikalui esant ir padidinu tokio dydžio, kokio pageidaujama. Taipogi atmaliavoju įvairiom spalvom
JONAS STOKES
512 Marion St., Brooklyn
Kamp. Broadway ir Stone Ave. prie Chauncey St., Broadway Line
Tel. GLenmore 5-6191

"Laisvėje" Galite Nusipirkti
United States Defense Stamps
Vėliau jas pakeisite į **Bonds**
★ ★ ★
"Laisvė" parduoda 25c., 50c., ir $1.00 vertės defense stamps. "Laisvė" duos jums pašto knygelę ir jūs sulipdę po 25c.—75 stampas, galėsite gauti vieną boną—$18.75 vertės, kuris po 10 metų bus **$25.00.**
Į knygelę, jei lipinsite po 50c. stampas, tai sulipdę 75 stampas, turėsite $37.50 vertę. Tada atmainysite tas stampas į bonus, kurie po 10 metų bus **$50.00.**
Jei lipdysite po $1.00 stampas į knygelę, tai sulipdę 75 stampas, turėsite vertės $75.00, atmainysite jas į bonus, tai už 10 metų gausite **$100.00.**
Pirkite apsigynimo bonus. Tuojau kreipkitės į "Laisvės" ofisą, pasiimkite taupymo knygelę ir pirkite apsigynimo stampas ir bonus.
★★★
"LAISVĖS" ADMINISTRACIJA
427 Lorimer St., Brooklyn, N. Y.

THE *Gift* THAT LEAVES NOTHING UNSAID

Mokyklos baigimo - graduation proga ir pirmos komunijos priėmimo bei dirmavonės proga pirkite dovanas pas **ROBERT LIPTON.**

ROBERT LIPTON
701 GRAND ST., BROOKLYN, N. Y.
Džiuleriai yra gražiausios ir ilgiausia atmintinos dovanos

CHARLES J. ROMAN
(RAMANAUSKAS)

LAIDOTUVIŲ DIREKTORIUS
Liūdėsio valandoje kreipkitės prie manęs dieną ar naktį, greit suteiksime moderniška patarnavimą. Patogiai ir gražiai moderniškai įruošta mūsų šermeninė. Mūsų patarnavimu ir kainomis būsite patenkinti.
1113 Mt. Vernon St.
Philadelphia, Pa.
Telefonas Poplar 4110

New Yorko ir Apielinkės Žinios

Istorinės Reikšmės Piknikas

Šį šeštadienį, Dekoracijų Dieną, yra rengiamas piknikas paminėjimui 9 metų sukakties nuo sekmingo skridimo ir tragiško žuvimo **Dariaus** ir **Girėno.** Jiedu pakilo iš New Yorko ir skrido į Kauną. Puikiai perskrido Atlantiko Vandenyną. Bet rudasis žvėris nacizmas juos nudėjo, palyginant su kelionės ilgumu, arti Lietuvos rubežiaus.

Jų pagerbimui už drasius žygius garbei lietuvybės įvyks piknikas šį šeštadienį, geg. (May) 30 d. Bus Klasčiaus Parke, Betts ir Maspeth Ave., Maspeth, N. Y. Prasidės 2 val. po pietų. Įžanga 40c. su taksais.

Visas pelnas nuo šio pikniko yra skiriamas Dariaus ir Girėno Paminklo Fondui. Visos didžiojo New Yorko apylinkės lietuviai yra kviečiami skaitlingai atsilankyti į šį pikniką ir tuomi padėti pastatyti paminklą garbei **Dariaus** ir **Girėno.**

Vieša Padėka

Šia proga noriu ištarti širdingą ačiu LDS Jaunuoliams (Builders) — už suruošimą man išleistuvių "parės" balandžio 29 dieną, taipgi draugams ir pažįstamiems už gražų atsilankymą ir suteikimą man dovanos. Iš Dėdės Samo armijos siunčiu visiems geriausių linkėjimų.

Al Dobinis.

Walter Givį Laidos Antradienį

Walter Givis bus laidojamas antradienį, gegužės 26 d., 10 val. ryto, Šv. Jono kapinėse. Pašarvotas namie, 69 Middleton St., Brooklyne. Šeima prašo gimines ir draugus ji palydėti.

Velionis Walteris mirė vos sulaukęs 33 metų. Per ilgoką laiką jo sveikata buvo ne stipriausia, o pastaruoju laiku per keletą savaičių išgulėjo ligoninėj sunkios ligos suimtas, iš kurios nepavyko pakilti nežiūrint jo jauno amžiaus.

Prašome Pasiimti Laiškus

Laisvės laiškų dėžutėse jau ilgokas laikas guli laiškai sekamiems asmenims:

Kazimieras Balcikanis
M. Stakoff
Alexander Velička
Joseph Weaver
Thomas Yankauskas
A. Višniauskas.

SUSIRINKIMAI

E. NEW YORK IR RICHMOND HILL, N. Y.

Šį trečiadienį, 27 d. gegužės, 8 v. vakare, Buzelio patalpoj, kampas Crescent St. ir Atlantic Ave., įvyks ALDLD 185 kp. susirinkimas. Pereitą trečiadienį, dėl tam tikrų priežasčių, susirinkimas neįvyko; taigi dabar maloněkite visi, kurie tik galite atsilankyti. — V. Paukštys.
(123-124)

Vis Daugiau Įvairių Tautų Kilmės Amerikonų Stoja Rusijai Pagalbon

Russian War Relief, Inc., turi įsteigęs įvairių tautybių komitetą, kaipo savo sekciją. Tas komitetas, kaip ir visi jo skyriai ir sekcijos, kasdien gauna vis naujos paramos, naujų rėmėjų.

Komitetas skelbia, kad šiomis dienomis į Tautybių Komitetą naujais nariais, tarpe daugelio kitų, gauta kunigaikštis Poutiatin, rusas; Dr. Ernest Lampe, suomis; Dr. Geza Takaro, vengras; Michael Rakochy, ukrainas; Dr. Victor Sharenkoff, bulgaras; kapitonas James Chankalian, armenas; Johannes Steel, vokietis, Louis Adamic, jugoslavas; profesorius Max Ascoli, italas; ponia Genevieve Tabouis, francūzė; prof. Frederick Hoffherr, francūzas.

Tautybių Komiteto pirmininku yra Zlatko Balokovic, gerai žinomas jugoslavas smuikininkas. Kiti valdyboje yra Jan Masaryk, žymus čechoslavas; Jan Kiepura, lenkas solistas; prof. Paul R. Radoslavjevich, gimęs Jugoslavijoj, ir prof. Adrian J. Barnouf, holandų kilmės.

Komitetas ruošia pietus viešbutyje Biltmore, New Yorke, birželio 4-tą. Pietų pelną skiria Sovietų Sąjungos paramai. Bankieto kalbėtojų sąstate, tarpe kitų žymių kalbėtojų bus ir New Yorko valstijos leitenantas gubernatorius Charles E. Poletti.

"Partizanų Brigados" Dvi Paskutinės Savaitės

Įspūdinga Sovietų filma iš partizanų kovų prieš vokiečius okupantus pereitą pirmadienį pradėjo 7-tą savaitę Stanley Teatre, 7th Ave. ir 42nd St., New Yorke. Bus rodoma dar dvi savaites, o po to užleis vietą rodymui pirmu kartu Amerikoj Sovietų filmos "Raudonieji Tankai." Šios pastarosios rodymo diena dar nenustatyta.

Kas dar nematė filmos "Partizanų Brigada," reikėtų pamatyti, kol dar yra proga.

Pagerbė Atsižymėjusius Gaisragesius

Gaisragesybos komisionierius Patrick Walsh paskelbė, kad departmentas įteikė medalius 17-kai gaisragesių, pasižymėjusių didvyriškume. Vienas taipgi duota vadui geriausia veikiančios ir disciplinuotos komandos.

Medaliai duota: du pasižymėjusiems gelbėjime savo sandarbininkų gaisragesių, 10 išgelbėjusiems gaisro pagautus asmenis, 1 už padėjimą policistui pagauti plėšiką, kuriame žygyje jiedu buvo sužeisti, 1 už išgelbėjimą skęstančio ir 3 už išgelbėjimą iš rynų gasais pridususių darbininkų.

Nauji Patvarkymai Barberiams

Gegužės 19-tą majoras La Guardia pasirašė pataisą prie barberių įstatymo, išaiškinant kai kurias vietas pereitą gruodį jėjusio galion įstatymo.

Einant ta pataisa, leidimai barberiauti bus išduodami visiems turintiems bent pirmąsias popieras — pareiškusiems norą tapti piliečiais, o taip pat ir visiems tiems, kurie yra mieste praktikavę barberystę bile kuriuos dvejus metus prieš išleidimą barberių įstatymo.

Leidimų komisionierius Moss sako, jog lig šiol įstatymas nebuvo griežtai vykdomas dėlto, kad tikėtasi pataisos, bet dabar būsiąs vykdomas, visi barberiai turės gauti leidimus. Rasti praktikuojant be leidimų būsią baudžiami iki $100 ir 60 dienų kalėjimo.

Aplikacijas paduoda 112 White St., N. Y., ir Municipal Bildinge, Brooklyne.

Balsas Iš Australijos

Raudonojo Kryžiaus, Australijos Broadcasting Komisijos ir Mutual Broadcasting Sistemos susitarimu įvesta transliavimas iš Australijos trumpų pranešimų ir sveikinimų ten esančių kareivių savo tėvams ir draugams didžiajame New Yorke. Jis perduodama iš stoties WOR, nuo 1:15 iki 1:20 savaitės dienomis ir nuo 9 iki 9:05 sekmadienių rytais.

Miestas Dar Ne Gana Pritamsintas

Šios apylinkės komendantas gen. T. A. Terry pareiškė, kad miestas anaiptol ne pakankamai pritemdytas ir kad bus imtasi griežtesnių žygių prieš nepaisėlius. Jis pakartojo savo pirmesnį pareiškimą, kad New Yorkas savo "žmogudiškomis" šviesomis padeda priešams nutėmyti mūsų išplaukiančius laivus ir juos užpulti.

Gen. Terry įsakė:

1—Sumažinti šviesas. Sumažinti skaičių lempų ir jų stiprumą iki minimum.

2—Lempas, kurios būtinai reikalingos, uždengti iš viršaus. Langų uždangas nuleisti žemiau lempų. Venecinės užlaidos yra geriausios, jos užlaiko šviesas, bet praleidžia orą. Išlaukinės užlaidos pagelbsti, bet jų neužtenka užlaikymui šviesos nuo sklidimo iš vidaus lauk.

3—Saugot šviesų atmušimą nuo veidrodžių. Visokios lauke ir viduje esančios lempos reikia rūpestingai pridengti, kad iš jų šviesos į lauką tektų kuo mažiausia. Ir jeigu kiek išeina, tai kad būtų sukontroliuota taip, jog šviesa sklistų ne aukštyn ar tiesiog į orą, bet žemyn.

Langams, taipgi lempoms uždangos leista bile kokios spalvos, bet visiems žinoma, kad tamsios ir tankios yra mažiausia peršviečiamos, tad dėl saugumo plaukiojančių jūromis, o taip pat ir saugumui mūs miesto geriau vartokime tamsias uždangas. Darykime viską, kad netaptume kalti žmogudiškame apsileidime, dėl kurio nukentėtų kas nors ir dėl kurio valdžia būtų priversta visai uždrausti šviesas.

New Yorko Muzikos Kliubų Federacija paskelbė "Dainuokim Į Pergalę" kampaniją, kurioj bus surinkta ir išsiųsta kariuomenei daugybė rekordų, gaidų, radijo setų ir kitų muzikos medžiagų ir instrumentų.

Legionieriai Prašė Prezidento Atidaryti Antrą Frontą Prieš Hitlerį

Amerikos Legiono, New Yorke, Elektriškos Konstrukcijos Postas 1137, savo reguliariame susirinkime, gegužės 22-rą, nutarė prašyti prezidento Roosevelto atidaryti antrą frontą prieš Hitlerį dabar, tuojau.

Savo primtoj rezoliucijoj postas sako, kad "Jungtinės Valstijos turi laimėt šį karą už savo rubežių," kad "desėtkai tūkstančių mūs narsių sūnų" dabar randasi kariuomenės būriuose ir atakuoja Ašies armijas keliuose frontuose, ir kad "daugelio militariškų ekspertų aprokavimu" antrasis frontas reikštų pražūtį Hitlerio jėgoms. Dėlto, sako postas, tuojau turėtų būti atidarytas Vakarų Frontas.

Praleiskit Liuoslaikį Smagiai

Mes visi pageidaujame ir turime teisę kai kada pasilsėti ir kai kada pažaisti, pasilinksminti. Tas reikalinga ir naudinga sveikatai. Tačiau dar naudingiau tada, kada linksminamės svarbiam tikslui.

Šio ketvirtadienio vakarą rengiama smagių, populiariškų žaismių pramoga, Laisvės salėj, kaip tik ir bus ta vieta, kur smagiai ir naudingai galėsite praleisti liuoslaikį. Ateikite ir savo draugus pakviekite. Pelnas skiriamas apšvietos reikalams. Įžanga tik 15c. Bus ir vaišių.

Komisija.

Virš 3,000 asmenų Brooklyne gavo požymius, kaipo paaukoję 200 valandų Raudonojo Kryžiaus darbams.

Žydai Sveikino Sovietų Sąjungos Žydus

Vienu kartu laikyti trys didžiuliai žydų masiniai mitingai, suruošti Sovietų Sąjungai gelbėti, trumposiomis radijo bangomis sveikino Sovietų Sąjungos žydus, susirinkusius į žydų mokslininkų, rašytojų ir intelektualų mitingą, Maskvoj.

Newyorkiečių mitingai įvyko Central Plaza, New Yorke; Academy of Music, Brooklyne, ir Wintergarden, Bronxe, pereitą sekmadienį.

Savo sveikinime newyorkiečiai maskviečiams sakė:

"Naujasis gyvenimas jūsų galingoje šalyje iškėlė jus visus iš pragarmės kančių . . .

"Ką seniau reikšdavo Rusijos vardas?

"Mes žinojome skausmus ir skurdą, baimę ir ašaras. Dabar, kada jūsų gyvenimas yra kaip tik priešingu nuo to, koks buvo . . . žemė ir dangus, duona ir namai ir laisvė yra jūsų savastimi . . .

"Kada mes matome jus, savo brolius ir seseris, susivienijusius su visais pasauliniame fronte žmonijos žūt - būtinoj kovoj, mes džiaugiamės ir siunčiame jums savo palaiminimą. Hitlerio melas, būk mūsų žmonės esą bailiais yra dabar numaskuotas prieš viso pasaulio akis . . .

"Mes pasižadame jums dabar: mobilizuoti visas mūsų pajėgas, apvienyti visus mūsų brolius Amerikoje, be paliovos, be ribų, besąlyginiai darbuotis suteikti pagalbą žmonėms jūsų šalyje . . ."

Ruošiasi Atminimų Dienos Paradui

New Yorko metiniame Atminimų Dienos parade tikimasi maršuosiant šimtus tūkstančių žmonių. Priešakyje parado, kaip kas metais, važiuos išlikusieji Civilio Karo veteranai.

Liuosnoriai Gaisragesiai

Pereitą savaitę pradėta vajus gauti Brooklyne dar 10,000 liuosnorių gaisragesių nuo 18 iki 55 amžiaus. Juos paruošia veikimui nepaprastuose nuotikiuose, laike atakų iš oro. Įgijimui praktikos, jie veikia su reguliariais gaisragesiais ir prie paprastų gaisrų. Jie reguliariams gaisragesiams pagelbsti liuosomis nuo dienos darbo valandomis, be atlyginimo.

Prieš pradžią šio vajaus Brooklyne liuosnorių gaisragesių buvo 18,660, o gaisragesybos komisionieriaus Walsh nustatyta kvota yra 28,000. Visam mieste dar norima gauti 40,000 vyrų.

Ligonių Priežiūros Klasės

Raudonojo Kryžiaus Brooklyno skyrius neseniai atidarė naują lavinimo įstaigą 595 E. 98th St. Mokina ligonių priežiūros namie. Kiekvienam kursui reikės 15-kos dvivalandinių pamokų, kurios duodamos kartą per savaitę. Gali pasirinkti bile kurią iš šių trijų dienų — pirmadienį, antradienį ar ketvirtadienį. Vienos iš klasių bus popietinės, kitos vakarinės. Registruojasi 7 Hanover Place.

Lietuvių Kūro Kompanija

Įsigykite žiemai anglių, nes į radenį bus sunkus anglių pristatymas į miestus

★

Mes taipgi aprūpiname aliejum tuos, kurie savo namuose turite Oil Burners. Kuro reikalu prašome kreiptis:

Tru-Ember Fuel Co., Inc.
496 Grand Street Brooklyn, N. Y.
Telefonas EVergreen 7-1661

NOTARY PUBLIC

Telephone STagg 2-5043

MATTHEW P. BALLAS
(BIELIAUSKAS)
LAISNIUOTAS GRABORIUS
Liūdėsio valandoj kreipkitės pas mus. Patarnavimas bus užtikrintas ir už prieinamą kainą.
PUIKIAI ĮRENGTOS DVI KOPLYČIOS DUODAMOS MYLIMIEMS PASARVOTI DOVANAI
660 GRAND STREET BROOKLYN, N. Y.

Dr. J. J. Kaškiaučius
Telefonas: HUmboldt 2-7964
530 SUMMER AVE.
Arti Chester Avenue
NEWARK, N. J.
VALANDOS: 2-4 ir 6-8
Nėra valandų sekmadieniais.

CLEMENT VOKIETAITIS
LIETUVIS ADVOKATAS
66 COURT STREET
Brooklyn, N. Y.
Tel. TRiangle 5-3622
168 GRAND STREET
Brooklyn, N. Y.
Tel. EVergreen 8-7179

MATEUŠAS SIMONAVIČIUS
Gražiai Įrengta Susiėjimams Įstaiga

Vietos ir importuotos degtinės ir vynai, geriausių bravorų alus ir ėlius. Kada būsite Brooklyne, užeikite susipažinti. Kiekvieną subatą karšta vakarienė. Atskiras kambarys užėjimui su moterimis. Nedėliomis atdaras nuo 1 val. dieną iki vėlai.
426 South 5th St. Brooklyn, N. Y.
Blokas nuo Hewes St. elevelterio stoties. Tel. EVergreen 4-9508

VIENINTĖLĖ LIETUVIŲ RAKANDŲ KRAUTUVĖ
FURNITURE
409 ir 417 GRAND ST. BROOKLYN, N. Y.
Tel. EVergreen 7-8451
Išdirbėjai ir Pardavėjai
Geriausios Rūšies Rakandų
Ateikite pasižiūrėti mūsų parduodamus rakandus ir palyginkite kainas su kitomis krautuvėmis.
Duodame ant lengvų išmokėjimų be jokių nuošimčių
JŪS NIEKUR NEGAUSITE PIGIAU
Kaip Petraičių Krautuvėse
M. PETRAITIENĖ ir SŪNAI
Jūs mokėsite už rakandus, o ne už išrėdymą

LORIMER RESTAURACIJA
ANTANAS BARZDA, Savininkas
417 LORIMER ST. "Laisvės" Name BROOKLYN
Geriausios rūšies VALGIAI
Gaminami Europiško ir Amerikoniško Stiliaus

Puikūs lietuviško namų darbo kilbasai ir kepta paršiena
Gaspadoriškai nuvirti kopūstai ir barščiai
Atdara nuo anksti ryto iki vėlai vakaro
Penktadieniais ir šeštadieniais atdara per naktį
Visada yra pasirinkimas pieniškų valgių ir daržovių—virtų ir žalių

LAIKRODININKAS KAZLAUSKAS
PERSIKĖLĖ Į NAUJĄ VIETĄ
Jo naujas antrašas.
55-30 Myrtle Ave., Brooklyn, N. Y.
(Prieš Ridgewood Teatrą, Ridgewoode)

V. Kazlauskas parduoda naujus ir taiso senus laikrodžius. Jis taipgi parduoda visokius kitus džiūlerius, žiedus, lakietukus, branzalietus ir daugybes kitų daiktų.
Norinti įsigyti naujus laikrodžius arba reikalui esant pasitaisyti, kreipkitės pas:

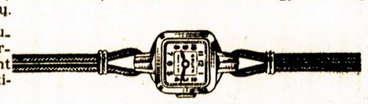

V. KAZLAUSKAS
55-30 MYRTLE AVE. BROOKLYN, N. Y.

STENGER & STENGER
OPTOMETRISTS
Išegzaminuoja akis ir pritaiko akinius

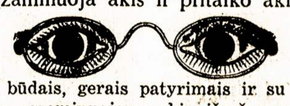

Moksliniais būdais, gerais patyrimais ir su didele atsakomybe mes egzaminuojame akis, išrašome receptus, sufiguruojame, padarome ir pritaikome akinius kada reikia.
394 BROADWAY 331 DIVISION AVE.
TEL. STAGG 2-8342. BROOKLYN, N. Y.

GREEN STAR BAR & GRILL
LIETUVIŠKAS KABARETAS
★★★★★★★★★★★★★★★★★★★
Kas nori gražiai laiką praleisti, pasilinksminti ir pasišokti, užeina pas "Green Star Bar and Grill", nes žino, kad visados bus patenkinti.
Linksma Parė Kiekvieną Šeštadienį!
TURIME GEROS DEGTINĖS IR VYNŲ
Ateikite pasimatyti su Giviais

Štai adresas:
Geriausias Alus Brooklyne
459 Grand St.
Skersai nuo Republic Teatro
BROOKLYN, N. Y.
Tel. EV. 4-8698