Darbo Žmonių Dienraštis
Kaina $6.00 Metams
Užsieniuose $8.00
Brooklyne $6.50
Metams

LAISVĖ

THE LITHUANIAN DAILY

V

No. 160 LAISVĖS ANTRASAS: 427 LORIMER STREET Telefonas STagg 2-3878 Brooklyn, N. Y., Penktadienis, Liepos (July) 10, 1942 Pavienio Numerio Kaina 3c. Metai XXXII. Dienraščio XXIV.

SOVIETŲ SUBMARINAS SUŽALOJO NACIŲ KARO DIDLAIVĮ

KRISLAI

Sunkūs Penki Metai.
Reputacija, Kurios Nereikia Ginti.
Kol Dar Ne Per Vėlu!
10,000 Už Vieną Koriką.
Laimingas Budelis.
Popieros Fondas
Rašo **A. BIMBA**

Jau penki metai Chinija laikosi prieš Japoniją. Nors milijonai chiniečių paklojo galvas, tačiau jų dvasia tebėra nepalaužta.

Chinija yra viena iš dvidešimt aštuonių Jungtinių Tautų. Šiame kare jų visų likimas pasidarė vienas. Visos laimės, arba visos pralaimės.

Visa pažangioji žmonija šia penkių sunkių metų sukakties proga siunčia Chinijos žmonėms nuoširdžiausius linkėjimus.

"Mūsų visų pareiga vienas kito reputaciją ginti, kitaip bus visokių nesmagumų," pareiškė Grigaitis SLA seime Pittsburghe.

Reputacija reputacijai nelygi. Ne visas jas reikia ginti, ne visas jas leistina ir galima apginti.

Grigaičio, Bagočiaus ir Bajoro reputacija yra pronacišką. Ją šiandien ginti yra prasižengimas.

Niekas tiek daug nuodų nepaskleidė tarpe Amerikos lietuvių prieš Jungtines Tautas, niekas tiek piktos nacišk os propagandos n e i š šinkavojo šios šalies lietuviuose, kaip Grigaitis per savo "Naujienas" ir Bajoras per "Tėvynę."

Taigi, tik jie vienas kito "reputaciją" ir tegali ginti. Joks nuoširdus, švarus, patrijotingas lietuvis jiems nepadės.

Karo frontuose padėtis pasidarė be galo rimta. Taip rimta, kad, pasak "New York Herald Tribune," **"visai arti tas momentas, jeigu jis dar nėra atėjęs, kuomet niekas nebepagelbės, apart smūgių, užtenkamai sunkių, tiesioginių ir koncentruotų, pastoti kelią tų ginkluotų agresijos pabaisų karjerai."**

Tie pabaisos yra naciai. Šnektų ir pasmerkimų jie nebijo. Nebijo jie nė grumojimų.

Tiktai Amerikos ir Anglijos ginklų paleidimas darban prieš juos Europoje padarytų galą jų karjerai.

Vienas pabėgėlis iš Čechoslovakijos pasakoja, kad ten naciai paskerdė dešimt tūkstančių čechų patrijotų už nužudymą koriko Heydrich.

Bet ir tas, girdi, Čechoslovakijos žmonių nepritrenkė. Pasipriešinimas okupantams turi įvairiausias formas. Nukirtimas vieno kito budelio nėra svarbiausia priešinimos forma.

Visoje šalyje eina sabotažas ir boikotas prieš okupantus.

Iš visų fašistinių budelių, Antanas Smetona gal bus laimingiausias. Jis gavo šiltą prieglaudą demokratinėje Amerikoje ir sau prabangiai gyvena.

Kadangi jis su sąžine ir padorumu yra seniai atsisveikinęs, tai jo kruvini darbai jam sąžinės, aišku, negraužia. Veikiausia jam nė nebeprisimena pasirašyti mirties dekretai prieš Požėlą, Giedrį, Čiornį, Greifenbergerį ir šimtus kitų Lietuvos kovotojų.

Toks žmogus nebeturi teisės vadintis žmogumi.

Aš dar vis manau, kad Smetona su visa savo niekšiška pakalenija turės atsistoti prieš Lietuvos liaudies tribunolą.

Nesinori tikėti, kad po šio karo fašistiniai budeliai galės kur nors "pasislėpę" sau ramiai lašinius ant nugaros augintis.

Jau skaitėte direktorių nutarimą įsteigti Laisvės Popieros Fondą. Toks fondas jau gyvuoja ir Brooklyno piknike jau buvo renkamos aukos.

Visur tų aukų reikia, bet reikia ir dienraščio išlaikymui ir stiprinimui. Todėl, draugai, nepamirškite Popieros Fondo. Gražu būtų, jeigu kiekvienas "Laisvės" patrijotas šį fondą tuojau paremtų.

Anglijos Orlaiviai Ardė Wilhelmshaveną

London. — Stiprūs būriai anglų orlaivių bombomis daužė ir degino Vokietijos uostą Wilhelmshaveną, nacių karo laivų ir submarinų stovyklą. Sukėlė smarkius sprogimus ir didelius gaisrus prieplaukų įrengimuose ir kituose pastatuose. Anglai prarado keturis savo orlaivius.

(Hitlerininkai p r a n ešė, kad anglų orlaiviai užkūrė gaisrus Wilhelmshavene ir Wesemuende, Vokietijoje.)

Kiti anglų orlaiviai atakavo nacių lėktuvų stovyklas ir šiaip karinius taikinius šiaurinėje Francijoje.

Vengrų Oficieriai Duodą Ginklų Jugoslavam

Istanbul, Turkija. — Čia esami Jungtinių Tautų karininkai gavo pranešimą, kad Vengrijos armijoje veikia platus oficierių sąmokslas prieš Vokietiją, ir tie oficieriai slaptai siunčią ginklus ir amuniciją Jugoslavijos patriotams, kariaujantiems prieš nacius ir italus. Jie taipgi šmugeliuoją ginklus lenkams ir rusams partizanams, kovojantiems prieš hitlerininkus užfrontėje.

Tokios žinios iškilo aikštėn po to, kai Vengrijos karo teismas teisė devynis savo oficierius. Tarp teisiamųjų buvo ir vengrų leitenantas Hereach, buvęs narys vengrų karo ministerijos.

ANGLAI NAIKINĄ APSUPTUS FAŠISTUS EGIPTE

Cairo, Egiptas, liep. 9.— Anglų komanda teigia, kad El Alamein, Egipte, per dieną neįvyko jokių svarbių atmainų fronte. Anglai veikia taip, kad nuvargusi Rommel'io vokiečių ir italų kariuomenė visai negautų atsikvėpt.

Bet neoficialis pranešimas sako, kad anglai apsupo ir atkirto didelį dalinį šarvuotos vokiečių kariuomenės ir artilerijos į pietų vakarus nuo El Alamein. Anglai naikiną apsuptuosius.

Anglų orlaiviai padegė didelę fašistų lėktuvų stovyklą į vakarus nuo El Alamein ir sunaikino bei sunkiai sužeidė daugiau kaip tuziną priešų orlaivių.

Tokio. — Atvyko naujas Sovietų ambasadorius Japonijai, Jacob A. Malik.

Sovietai Atmušė Šimtus Nacių Tankų, Bandžiusių Prasiveržt per Don Upę

Maskva, liep. 9. — Vokiečiai buvo subūrę 800 savo tankų vakariniame šone Dono upės ir mėgino persigrumt su jais į rytinę tos upės pusę, į šiaurių vakarus nuo Voronežo. **Sovietiniai orlaiviai ir artileristai sudaužė 60 nacių tankų, o kitus sustabdė.**

Tik kaikuriose vietose pavyko nedideliam skaičiui nacių pasiekt rytines Dono pakrantes, kur jie dar vienur-kitur laikosi, bet sovietinės jėgos sunaikino daugumą priešų, kurie buvo prasimušę iš vakarinio tos upės šono į rytinį.

PASITRAUKĖ IŠ STARYI OSKOL

Į pietus nuo Voronežo Raudonoji Armija atkariavo nuo vokiečių vieną poziciją. Bet hitlerininkai su daug didesnėmis jėgomis atakavo Sovietus Staryi Oskol mieste, 65 mylios į pietų vakarus nuo Voronežo, ir privertė raudonarmiečius pasitraukt iš to miesto.

(Vokiečiai jau antradienį pasiskelbė, būk jie užėmę Voronežą, bet **patys nacių pranešimai trečiadienį ir ketvirtadienį parodė, kad jie neužėmė to miesto.** Dabar naciai sako, kad eina mūšiai į šiaurių vakarus nuo Voronežo, ir giriasi, kad jie ten apsupę bei sunaikinę daug rusų.)

Kalinino fronte sovietinė kariuomenė užmušė dar 2,-000 vokiečių.

LENKIJOJE HITLERININKAI IŠŽUDĖ PUSĘ MILIONO ŽMONIŲ

London. — Lenkų vyriausybė Londone gavo slaptais keliais žinių, kad naciai Lenkijoje iki šiol nužudė 200 tūkstančių lenkų ir 300 tūkstančių žydų, neskaitant tų, kuriuos hitlerininkai numarino badu bei ligomis koncentracijos stovyklose.

Pusė miliono lenkų yra deportuota Vokietijon į verstinus darbus; 170 tūkstančių varu paimta į nacių armiją.

Apie pusantro tūkstančio gražių lenkių merginų išgabenta Vokietijon, sako, vokiečių "veislei gerinti."

Vien mieste Lvove hitlerininkai iššaudė 30,000 žydų. Be to, jie vertė žydų tarybą surašyt tokius savo tautiečius, kuriuos naciai "dar turėtų nužudyt."

1939 metais vokiečiai skelbė, kad už kiekvieną Lenkijoj užmuštą ar sužeistą vokietį jie sušaudys po 10 lenkų. Bet šiemet kovo 20 d. naciai Zgeirze sušaudė 200 žmonių už tai, jog kas tai užmušė du vokiečius.

Suimta dar 72 Naciai Bundistai New Yorke

New York. — Federalės valdžios agentai New Yorke ir apylinkėj suėmė 72 gimines ir sėbrus dvidešimt devynių vadų hitleriško Vokiečių - A m e r i k i e č i ų Bundo (sąryšio), kurie jau pirmiau buvo areštuoti ir įkaltinti.

Tie 29 bus teisiami už tai, kad ragino vengt karinės tarnybos, apeidinėjant drafto įstatymą, ir už tai, kad jie mokino Bundo narius bei rėmėjus paslėpt tą faktą, kuomet buvo registruojami nepiliečiai sveturgimiai.

PRISIPAŽINO IR GALI GAUT 7 METUS KALĖT

Vienas iš minimų 29-nių bundistų, John A u g u s t Grill jau prisipažino kaltas. Jis gali būti nuteistas iki penkių metų kalėjimo ir $10,000 piniginės baudos už suokalbį prieš drafto įstatymą ir dar iki dviejų metų kalėjimo ir $10,000 baudos už sąmokslą prieš Bundo narių registravimąsi kaipo tokių. Grill yra gimęs Jungtinėse Valstijose.

Dabar suimtieji 72 vokiečiai yra kaltinami sekamais dalykais: Jie, daugumoje būdami nariais naciškų chorų ir sporto draugijų, kalbėjo, kad niekada nekariaus už šią šalį; kad jie linki Vokietijai karą laimėti; kad jie finansiniai rėmė hitlerines organizacijas ir vedė šnabždėjimų propagandą prieš Ameriką ir kitas Jungtines Tautas.

Tam tikras skaičius panašių gaivalų taipgi areštuota Minneapolyj, Pittsburghe, Buffaloj, Newarke ir kituose miestuose. Vienas jų, Carl Fr. Berg, buvęs Minneapolio Bundo vadas ir mokyklos džianitorius, mėgino pasikarti kalėjime.

Tokio, liep. 9. — Japonai sakosi užėmę jau visą Chekiang - Kiangsi geležinkelį Chinijoje.

Smithfield, N. C. — Sudužus Amerikos bombanešiui, užsimušė 9 lakūnai.

Keliose Vietose Naciai Prasiveržė per Doną

Maskva, liep. 9. — Keliose vietose apribotas skaičius vokiečių persigrūmė per Dono upę Voronežo fronte.

Sovietai sunaikino būrius tų nacių, kurie pirmiau buvo prasimušę į rytinę pakrantę Dono upės ir net įsisteigę tiltus.

Vis Dar Pavojinga Anglų Padėtis Egipte

New York. — Nors anglai paskutiniu laiku atmušė fašistus Egipte, bet vis dar gręsia ten rimtas pavojus anglam, kaip rašo New Yorko Times korespondentas, parlėkęs iš Egipto praeitą antradienį. Sako, norint išgelbėt ten anglus, tai reikia jiems kuo greičiausiai duot didelį skaičių bombinių orlaivių.

Vokiečiai Sakosi Pralaužę Sovietų Frontą

Berlin, liepos 9. — Hitlerininkai skelbia, kad jie, girdi, vakariniame šone Dono upės per 300 mylių pralaužę sovietinį frontą į pietus nuo Voronežo. Naciai pasakoja, būk Sovietų kariuomenė bėganti, o vokiečių tankai, šarvuoti automobiliai ir orlaiviai, esą, juos vejąsi ir naikiną rusus.

(Niekas nepatvirtina šio priešų pranešimo.)

Berlin, liep. 9. — Naciai sako, kad jie nuskandinę 6 prekinius anglų laivus, 19,-000 tonų įtalpos.

ĮVAIRIOS ŽINIOS

Maskva, liep. 9. — Sovietų korespondentas Ilja Erenburg, rašo, kad "ištiko nelaimė: vokiečių tankai įsiveržė į vidurinę Rusiją."

Cairo, Egiptas, liep. 9.— Anglai Egipte per dieną sunaikino 15 fašistų orlaivių, o savo prarado šešis.

Maskva, liep. 9. — Pranešama, kad vokiečiai visu greitumu atsiunčia dar 2,-000 savo tankų į Voronežo-Dono frontą prieš Sovietus.

London, liep. 9. — Lenkų valdininkai teigia, kad Hrubieszow mieste, Lenkijoj, naciai iššaudė visus 5,000 ten buvusių žydų.

Australija. — Amerikos ir Australijos orlaiviai šiuo tarpu tik apžvalginėja japonų pozicijas.

Washington. — Fašistų submarinai nuskandino dar tris Jungtinių Tautų Laivus amerikiniuose vandenyse; tai viso jau 367-nis.

Galingas Nacių Karo Laivas "Tirpitz" Sunkiai Sužeistas Dviem Sovietų Torpedom

Maskva, liep. 9. — Sovietų submarinas, komanduojamas kapitono Lunino, torpedavo ir pavojingai sužeidė naują galingąjį vokiečių karo laivą "Admiral von Tirpitz," šiaurinėje Barents Jūroje. Jis tapo sužalotas dviem sovietinėm torpedom.

"Tirpitz," 35,000 tonų karinis didlaivis, bandė užpult Amerikos ir Anglijos laivus, kurie gabeno Sovietam ginklus ir kitus reikmenis į šiaurinius uostus Murmanską bei Archangelską.

"Tirpitz" buvo nacių laivyno pasididžiavimas.

Sovietinės jėgos taip pat nuskandino Barents Jūroje vieną vokiečių transporto laivą, o kitą sužeidė.

Sunkiai sužeistas "Tirpitz" šlubuodamas pabėgo, matyt, į kokią Norvegijos prieplauką.

Berlin, liep. 9. — Naciai bandė užginčyt, kad sovietinis submarinas torpedavo ir sužeidė jų karo laivą "Admiral von Tirpitz."

Rommel Šaukiasi Greičiausios Pagalbos

Ankara, Turkija. — Anglai "sugavo" radijo atsišaukimą feldmaršalo Rommel'io, nacių komandieriaus Egipte. Jis šaukiasi kuo greičiausios pagalbos iš Vokietijos; sako, kad anglų ir amerikiečių orlaiviai sunaikiną daugius fašistų karo reikmenų.

Dvikova tarp Vokiečių ir Anglų Didžiųjų Kanuolių

London. — Vokiečiai didžiosiomis kanuolėmis iš Francijos pakrančių bombardavo pietinę Angliją, per jūrų rankovę, turinčią tik biskį daugiau kaip 20 mylių pločio.

Didžiosios anglų kanuolės, atsiliepdamos, bombardavo nacius. Griausmingas kanuolių mūšis įvyko anksti ryto ir tęsėsi ištisą valandą.

London. — Nedidelė grupė vokiečių orlaivių naktį bombardavo šiaur-rytinius Anglijos pajūrius. Anglai nušovė 4 priešų orlaivius.

EKSPLOZIJA UŽMUŠĖ 63 VOKIEČIUS

London. — Čia girdėta Berlyno radijo pranešimas, jog per eksploziją Gelnhausene, Vokietijoj, tapo užmušta 63 žmonės. Ekplozijos priežastis esanti nežinoma.

Lawrence, Mass. - Mirė Dr. K. Mikolaitis

Liepos 7 dieną staiga širdies liga pasimirė Dr. Kazimieras Mikolaitis. Gyveno po num. 107 Summer St. Paliko nuliūdime žmoną. Pašarvotas pas čiurlionį koplyčioje. Bus palaidotas šį šeštadienį, liepos 11 dieną. Pažįstami ir prieteliai prašomi suteikti velioniui paskutinį patarnavimą.

Rep.

Raud. Armija Laužo Nacių Liniją ties Oriolu

BERLIN, liep. 9. — Vokiečiai pripažino, kad raudonarmiečiai, atakuodami tankais, prasiveržė į svarbiausią nacių apsigynimo liniją ties Oriolu, 150 mylių į šiaurius nuo Voronežo.

FAŠISTAI GIRIASI UŽĖMĘ ANGLŲ POZICIJĄ

Roma, liep. 9. — Fašistai skelbia, kad vokiečiai ir italai atmetę anglus atgal vakaruose nuo El Alamein, Egipte, ir užėmę svarbią poziciją.

Italų radijas pasakoja, kad fašistai Egipte suėmę daug anglų, o per kelias paskutines dienas sunaikinę 35 anglų tankus.

Gazolinas Kongresmanam Rinkimų Kampanijai

Washington. — K a i n ų administracija nutarė, kad kongresmanai, vėl kandidatuojanti rinkimams, ir kiti "tinkami" kandidatai galės gaut daugiau gazolino, negu šiaip piliečiai. Tatai esą reikalinga rinkimų kampanijos tikslam.

Berlynas vėl Perdaug Giriasi Nuskandinimais

London. — Anglų karininkai netiki, kad nacių submarinai ir orlaiviai būtų nuskandinę 34 iš 38 Anglijos ir Amerikos laivų, kurie paskutiniu žygiu gabeno tankus, orlaivius ir kitus karo reikmenis Sovietams. Tai irgi išpūstas hitlerininkų pagyras.

Anglai prisimena, jog kartą pirmiau naciai 175 procentais padidino skaičių talkininkų laivų, kuriuos sakėsi nuskandinę.

London. — Lenkų valdžia praneša, kad vokiečiai Lenkijoje jau siūlo kai kurias valdžios vietas lenkams, bet lenkai atmeta tą "malonę."

LAISVĖ

LITHUANIAN DAILY, PUBLISHED BY
The Laisve, Inc.
Every day except Sunday
Established April 5, 1911
427 LORIMER STREET, BROOKLYN, NEW YORK
Tel. STagg 2-3878

President Jos. Weiss
Secretary Treasurer J. Gasiunas
Editor Roy Mizara

SUBSCRIPTION RATES:

United States, per year	$6.00
United States, six months	$3.25
Brooklyn, N. Y., per year	$6.50
Brooklyn, N. Y., six months	$3.50
Foreign countries, per year	$8.00
Foreign countries, six months	$4.00
Canada and Brazil, per year	$6.00
Canada and Brazil, six months	$3.25

Entered as second class matter March 11, 1924, at the Post Office at Brooklyn, N. Y., under the Act of March 3, 1879

Padėtis Labai Rimta--Mes Turime Ką Nors Daryti

Nereikia daug aiškinti, jog karo frontuose padėtis yra rimta ir reikalinga greito žygio. **Rytų Frontas, — kaip buvo per pereitus metus, taip ir šiandien yra svarbiausias frontas.** Jeigu Hitleris laimi Rytų Fronte, jeigu jam pavyksta ten, tai reiškia, kad jis laimi mūšius, laimi, iki tam tikro laipsnio, karą. Tiesa, svarbu atlaikyti frontą Afrikoje, bet Afrikos frontas yra, palyginti, mažytis dalykėlis. Kiekvienam aišku, kad Afrikoje tekovoja ne milijonai vyrų, bet dešimtys tūkstančių, — gal pora šimtų tūkstančių, suėmus abi puses. Tuo pačiu sykiu Rytų Fronte Hitleris yra sutraukęs 90 nuoš. visų savo karinių pajėgų. Ir jis ten šiomis dienomis padarė laimėjimų, padarė prasilaužimų. Hitleris nepaiso, kiek jo žmonių žūs, bet jis žiūri, kad tik laimėti. Jis paklojo 300,000 vyrų Sevastopolio paėmimui. Jis pasirengęs pakloti milijonus vyrų tam, kad Tarybų Sąjungos jėgas nustumti toliau į rytus, tam, kad pasiimti Kaukazą ir tuomet susijungti su japoniškais plėšikais per Aziją. O tuomet galima įsivaizduoti, kas būtų, — koki pavojai atsistotų prieš Amerikos akis. Tuomet milijonai karių, esančių Australijoje, būtų izoliuoti nuo pasaulio ir visokios jų pastangos kovoti su priešu pasiliktų bevertėmis. Tuomet patektų Hitleriui ir Afrika ir Azija, — įskaitant, žinoma, turtingąją Indiją.

Kad neprileisti Hitleriui jo užmačias gyveniman pravesti, tarp Sovietų Sąjungos ir Anglijos, tarp Sovietų Sąjungos ir Amerikos buvo padaryti susitarimai dėl atidarymo antrojo fronto Europoje. Molotovo atsilankymo Londone ir Washingtone proga buvo nustatyta planai karo strategijai, — strategijai Hitleriui ir jo sėbrams sunaikinti. Bet štai, kai šitie žodžiai rašomi, liepos 8 dieną, antrojo fronto dar vis nėra, nors žmonės, nors patys kariai jo reikalauja.

Mes nesame tie žmonės, kurie nuduotume, kad viską žinome, tačiau mes neklysime pasakę, kad delsimas atidaryti antrąjį frontą — nėra pateisinamas.

Apytikriais, nors neoficialiais pranešimais remiantis, mes žinome, kad Anglijos salose šiuo metu yra apie penki milijonai gerai, moderniškiausiai apginkluotų karių — Didžiosios Britanijos ir Amerikos karių. Tie kariai nori veikti, nori kovoti ir juo greitesniu laiku užbaigti karą, apsidirbti su priešu. Bet jie kol kas nieko neveikia, — antrojo fronto nėra; jie laikomi kažin kodėl be jokio aktualaus veiksmo, kuomet Hitlerio jėgos yra paleistos pekliškon veiklon.

Mūsų krašto spaudoje pripažinta, kad mes pagaminame daugiau karinių lėktuvų, kaip priešas. Mūsų karinė mašinerija veikia puikiai, — pagaminame daug ginklų. Dėl stokos ginklų šiandien niekas nei nesisieloja. Jeigu taip, tai kur tasai antrasis frontas? Jeigu taip, tai kodėl tuč-tuojau nepradėti mušti priešą ten, kur jis greičiausiai pasiekiamas? Jeigu taip, tai kodėl neatidaryti antrojo fronto Europoje? Kam jieškoti kitų frontų, kur nors už tūkstančių mylių, kuomet priešas stovi po tavo nosim?!

Mums tas dalykas nėra aiškus. Mes žinome, kad ir kitiems milijonams žmonių — Didžiojoj Britanijoj, Jungtinėse Valstijose ir pavergtuose kraštuose, — tas dalykas nėra suprantamas.

Iš Francijos pranešama, kad ten prasidėjo organizavimasis partizanų, kad partizanai pradėjo kovoti prieš okupantus, prieš vokiečius, panašiai, kaip Tarybų Sąjungoj, kaip Jugoslavijoj, kaip Graikijoj. Vadinasi, liaudis prieš Hitlerį kyla, liaudis nori priešą sumušti tuojau; pavergtosios tautos Europoje laukia Anglijos ir Amerikos kareivių, bet jie vis karinin veiksman neleidžiami, jie vis tebelaikomi Anglijos salose nežinia kam.

Nereikia būti jokiu kariniu strategu, jokiu militarinių reikalų giliu žinovu, kad suprasti, jog antrasis frontas turi būti atidarytas tuojau, nes tik jis padės greičiau priešą sunaikinti, nes tik jis padės greičiau mums karą laimėti.

Organizacija "Išgelbėta"

42-rasis SLA seimas praėjo. Kaip skaitytojas jau bus pastebėjęs, jame vyriausias klausimas buvo tas: pravesti "planą," pagal kurį būtų pakeltos senesnio amžiaus narių duoklės. "Planas" buvo "labai gerai apgalvotas" ir jo sugalvotojai manė kaip nors jį pravesti gyveniman. Bet jiems nepavyko. Jis buvo atmestas.

Tačiau buvo nutarta **visiems** SLA nariams pakelti duokles, — po 15c mėnesiui. Neišdegė vienas "planas," pravarytas kitas!

Sekretorius Vinikas patiekė didžiai pesimistišką raportą apie organizacijos stovį. Pasirodo, kad lėšų fondas yra "prastoj padėtyj," dalykai, bendrai, yra nekoki. Na, ir po to raporto delegatai nutaria pakelti Vinikui algą nuo $48 savaitei — iki $75! Ponui Bajorui alga pakeliama nuo $40 iki $50 savaitei! Tas parodo, kaip gerai veikė mašinerija.

Jurgelionis savo skundą prieš pild. tarybą ištraukė su ta sąlyga, kad jam seimas duotų septynius šimtus dolerių "už viršlaikius." Na, ir viršūnės jau buvo susitarusios Jurgelionį patenkinti. Deja, čia delegatų dauguma laiku apsižiūrėjo ir tąjį mašinos pasimojimą atmetė. Jurgelioniui teko špyga, kurios jis, be abejo, ir vertas.

Iš visko atrodo, kad šis SLA seimas buvo vienas prasčiausiųjų SLA seimų. Nestebėtina,—jam vadovavo toki vyrai, kaip Čikagos politinis bankrūtas.

Perdidelis Pasitikėjimas Nėra Jau Tokis Geras Dalykas

USA Komunistų Partijos pirmininkas Wm. Z. Fosteris rašo straipsnį angliškajam dienraštyje "Daily Worker" (iš liepos 8 d.). Jis rašo dėl kai kurių žmonių nuotaikų; jis rašo dėl tų pavojų, kurie stovi prieš Jungtinių Tautų akis.

Mr. Fosteris pažymi tuos Jungtinių Tautų nepasisekimus, neseniai pasireiškusius Afrikoje, Rytų Fronte, Chinijoj; jis primena tąjį faktą, kad Ašies submarinai nuskandina daug Jungtinių Tautų laivų. Vis tai dalykai, rašo Fosteris, prieš kuriuos negalima užsimerkti, kurie yra labai rimti.

Nepaisant to, yra žmonių, kurie bando pasididžiavimais gyventi, kurie yra perdideli optimistai. Tie žmonės sako, kad Jungtinės Tautos yra kur kas galingesnės už Ašies valstybes ir dėl to jos karą išlaimės, — anksčiau ar vėliau. Toks nusistatymas yra žalingas, kenkiąs mums patiems. Pasitikėti savimi reikia, tas tiesa, bet prie pasitikėjimo turi būti ir veiksmai, o be to — apgalvotumas ir gera vadovybė.

Mr. Fosteris trumpai nurodo, kad demokratiniai kraštai buvo kur kas galingesni už Ašies valstybes prieš dešimts metų. Pav., kai Japonai įsiveržė į Mandžiūriją, demokratiniai kraštai tuomet buvo milžiniška jėga, palyginti su Japonija bei Italija. Tačiau jie nebuvo susiorganizavę, jie buvo palaidi, jie neveikė, nieko nedarė Japonijai, leido jai įsistiprinti. Na, ir po to sekė pralaimėjimas po pralaimėjimo. Vokietijoje įsigalėjo fašizmas, kuriam buvo duodamos visokios privilegijos ir pagalba iš demokratinių kraštų!

Demokratinių kraštų neapdairumas, neturėjimas geros vadovybės privedė prie pavojingų mums dienų, prie baisios katastrofos, nurodo Mr. Fosteris. Ir jis daro tą išvadą, kad bent **dabar** Jungtinės Tautos turėtų iš klaidų pasimokyti. Kalbomis ir gąsdinimais priešo nenugalėsi, — reikia veiksmų. **Jis, todėl, pareiškia, kad tuojau turi būti atidarytas antrasis frontas Europoje ir priešas turi būti sumuštas kaip galima greičiausiu laiku.** O visiems veiksmams vadovauti Jungtinės Tautos turi pastatyti sugabią vadovybę.

Dėkuojame Rėmėjams ir Prieteliams

Praėjo didieji dienraščio "Laisvės" piknikai Brooklyne ir Maynarde. Jie gražiai pavyko. Tačiau abu piknikai buvo mažesni, negu kitais metais. Nes nebuvo galima gauti busų ir dėl stokos gezolino daugelis privatiniais automobiliais negalėjo atvažiuot į piknikus.

Daugelis širdingų "Laisvės" patriotų ir patriočių puikiai darbavosi iš anksto platindami piknikų bilietus. Darbavosi, kad tie piknikai pavyktų. Ypač Maynardo pikniko bilietai plačiai buvo paskleisti, gražios paramos gauta iš visur. Už tai reiškiame širdingiausią padėką visiems bilietų platintojams ir pranešame, kad jūsų gražus triusas davė dienraščiui puikios materialės naudos.

Taipgi dėkuojame visiems atsilankiusiems į minėtus piknikus ir tuomi suteikusiems dienraščiui "Laisvei" materialės ir moralės naudos.

Nors šie du "Laisvės" piknikai šiemet buvo mažesni negu anksčiau buvusieji, bet jie buvo vistiek didžiausi lietuvių piknikai, kaip Didžiojo New Yorko apylinkėje, taip ir Bostono apylinkėje. Už puikią tvarką piknikuos širdingai dėkuojame piknikų komisijoms ir darbininkams.

Džiaugdamiesi pasisekimu savo dienraščio didžiausiais vasariniais parengimais; dėkuodami pasidarbavusiems dėl šių piknikų ir juose dalyvavusiems, prašome organizacijų visur ką nors surengti "Laisvės" paramai šią vasarą. Darbuokimės, kad kaip nors dapildžius tą skirtumą įplaukų, kuris pasidarė tarp pereitų metų ir šių metų minimų piknikų.

Mes taipgi turime rūpintis ir aukų rinkimu "Laisvės" naudai, nes tas reikalas yra nemažas rūpestis "Laisvės" Bendrovės direktoriatui ir Administracijai. Iš priežasties karo, išlaidos mūsų dienraščio smarkiai pakilo. Tad turime rūpintis, kad pakiltų ir įplaukos, kad dienraštis nenukentėtų.

Reikia kuo daugiausia nors ir smulkių parengimų "Laisvės" naudai, reikia darbuotis parinkimu aukų į "Laisvės" **Popieros Fondą** ir turime pasiryžusiai darbuotis, kad gauti dienraščiui kuodaugiausia naujų skaitytojų.

P. Buknys.

IŠ S.L.A. SEIMO

Kaip Buvo Atmestas Viniko ir Bagočiaus Duoklių Pakėlimo Planas

Rašo Mūsų Korespondentas

Septinta sesija prasidėjo su vardošaukiu ir mandatų komisijos raportu. Mandatų komisija pranešė, kad daugiau atvažiavo delegatų ir visi opozicionieriai. Dabar viso delegatų yra 147. Skaitytas protokolas iš pereitų sesijų ir po skaitymo Grigaitis manė galėsiąs išmesti Olio klausimą apie $2,000 laimėtus Worcesterio 57 kuopos byloje, kurie, Olis sakė, visai nematė išdo ir kad jie dar ir dabar randasi pas Bagočių. Bet Grigaičiui nepasisekė pravaryti įnešimą, — išbraukti tą Olio klausimą ir atsakymą iš protokolo.

Skaityta Smetonos atstovo, Žadeikio, telegrama iš Vašingtono, k u r i oje jis sako, kad svarbiausia uždaotis SLA seimui, tai "nepamiršti Lietuvos kančių." Einama prie įnešimų. P. W. Birštonas iš Shenandoah, Įstatų komisijos pirmininkas skaito "liuosanorišką konversijos planą," kurį siūlo Pildomoji Taryba šitam seimui — net ir grąsinančiai siūlo, nes, jeigu jis nebus pravarytas, tai reikės nežmoniškus asesmentus ant narių uždėti, reikės organizaciją uždaryti, ir t.t.

Po perskaitymo įnešimo, Vaidyla įneša planą atmesti. Vinikas gauna balsą išaiškinimui plano ir jis pasako, kad yra būtinas reikalas tą duoklių pakėlimo planą priimti. (Pats planas reiškia kai kuriems nariams net tris syk augštesnes duokles, ir nors jis yra vadinamas liuosanorišku, jis būtų verstinas.)

Vinikas sako: Jeigu nepraeis planas, tai neužilgo reikės nežmoniškus asesmentus uždėti. Solvency buvo pakilus dėl to, kad jam pasisekė pergrupuoti investmentus, o tokių pergrupavimų daugiau nebegali būti. 1934 metais New Yorko valstijos insurance departmentas buvo pasakęs jiems, kad kuo greičiau SLA bus uždarytas, tuo geriau. Susivienijimo solvency krinta. Pirmiaus nieko nesakė valstijos egzaminieriai, o dabar net iš dešimties valstijų atvažiavo ir jie visi reikalauja, kad "mes turime ką daryti," pataisyti dalykus. Gali, girdi, net organizaciją uždaryti, jeigu planas nebus priimtas. Jeigu mes priimsime šį planą, tai jau bus paskutinis padėtimas ir daugiau jų nebereikės daryti. Praeityje, bedarbiai išgelbėjo padėti, kada nebuvo duodamos paskolos dėlei apsimokėjimo duoklių, pakol bedarbis nenusimažins savo apdraudą ir taip tapo sumažinta SLA atsakomybė, o nario sukrauti pinigai likosi perdalinti. Sulig naujo plano, tai bus rezervai perkelti iš skolos į "surplus." Tik dabar, priimant planą, organizacija apsisaugos nuo asesmentų. Tie, kurie įneša šį planą atmesti, įneša SLA uždaryti. Šis planas yra grynai liuosanoriškas, o jei kas į jį įskaito verstinumą, tai nesuprantama, sako Vinikas.

Kunigas Valatka irgi stoja už plano priėmimą. Jis sako, kad mūsų organizacija, priimdama naujus narius prie SLA, yra lygi skęstančio laivo kapitonui, kuris dar vis priima naujus darbininkus ant jo dirbti. Tas kapitonas turi už tai imtis atsakomybės.

Sandaros redaktorius Vaidyla sako, kad visi delegatai taip suprato tą planą, kaip mes suprasdavome maldas, laikomas lotynų kalboje. Čia reikalaujama, kad nariai balsuotų "už katę maiše". Sulig plano, tai nariai būtų dubeltavai "aprabyti". Čia yra "wild duck chase.". Jurgelionis tą planą buvo pagaminęs, o Vinikas jį biskį pataisė... čia tai tiktai dar viena Jurgelionio liekana SLA centre. Jeigu yra reikalas, tai galima nariams proporcijonaliai mokesčius pakelt, po 5 ar 10 centų į mėnesį. Jis sakė, kad šis planas yra **highway robbery** nariams.

Gegužis pasako, kad tokiomis kalbomis, būk Susivienijimas yra labai blogoj padėtyje, yra sulaikomi žmonės nuo prisirašymo prie SLA.

Tumavičienė, sandarietė iš Bostono, kritikavo kun. Valatką, kad jis su mumis bedalyvaudamas nepradėtų rengtis duoti ir paskutinį patepimą Susvienijimui.

Popietinėj sesijoj dar tebeėjo diskusijos apie naują duoklių pakėlimo planą ir eita prie balsavimo. New Yorko advokatas Andžiulaitis Andsell gerai planą sukritikavo. Planas tapo atmestas 72 balsais prieš 58.

Už duoklių pakėlimo planą balsavo sekami delegatai:

11 kp. Waterbury, Conn.: J. Žemantauskas, T. Matas ir A. Matienė.

17 kp. Brockton, Mass.: M. Kemzura.

30 kp. Scranton, Pa.: J. Stepanauskas, A. Aukščiunas, kun. M. Valadka ir E. Yawaras.

36 kp. Chicago, Ill.: V. Stulpinas.

38 kp. Brooklyn, N. Y.: J. Šniras, J. Aimonas ir J. V. Stilsonas.

40 kp. Pittsburgh, Pa.: V. J. Količienė, M. Zdankienė, E. Saveikienė, E. A. Schultz ir M. Bartkaitė.

50 kp. Binghamton, N. Y.: J. M. Bučinskas ir P. B. Balčikonis.

56 kp. Penn, Pa.; V. Vaina.

63 kp. Chicago, Ill. B. Barniskis.

90 kp. Bridgeville, Pa.: S. Bakanas.

122 kp. Chicago, Ill.: A. S. Kuizinas.

126 kp. New York.: S. E. Vitaitis, O. Vinikienė ir P. Bajoras.

128 kp. E. K. Šiurmaitienė.

152 kp. E. New York.: F. Stanko.

158 kp. Springfield, Ill.: J. Kasparavičius.

172 kp. Duquesne, Pa. O. Gutauskienė.

192 kp. New Kensington, Pa.: I. Ivoškienė.

198 kp. Akron, Ohio: A. Papeika.

226 kp. Chicago, Ill.: Dr. A. Montvidas, O. Aleknienė.

236 kp. Toronto, Canada: S. Batkienė.

287 kp. Flatbush, N. Y.: B. J. Schegaus.

301 kp. Cicero, Ill.: K. P. Deveikis ir J. A. Rašinskaitė.

302 kp. Chicago, Ill.: Gabrėnas.

313 kp. Chicago, Ill. E. Juciutė.

323 kp. Glendale, Pa.: O. Baranauskienė.

335 kp. Greenpoint, N. Y. B. Spudienė.

336 kp. Chicago, Ill. P. Grigaitis.

342 kp. Easton, Pa.: O. Raškinienė.

352 kp. Detroit, Mich.: M. Kemešienė.

353 kp. Pittsburgh, Pa.: P. Dargis.

359 kp. Dorchester, Mass.: J. Jankauskas.

360 kp. Milton, Mass.: Dr. D. Pilka.

362 kp. Collinwood, Ohio: O. Jarašiunienė.

371 kp. Andrus.

Pildomosios Tarybos Nariai:

F. J. Bagočius, J. K. Mažiukna, M. J. Vinikas, K. P. Gugis, Dr. S. Biežis, S. Mockus ir E. Mikužiutė.

Kiti kuopų įnešimai tą dieną visi buvo atmesti.

Vieningai Darbuokimės už Išliuosavimą Lietuvos iš po Hitlerinės Vergijos

Kanados Lietuvių III Kongreso, Įvykusio Birželio 27–28, Rezoliucija Lietuvos Išlaisvinimo Reikalais

Pradedant pirmuoju Kanados Lietuvių Kongresu, kuris įvyko Montreale 1936 metais, didelė didžiuma Kanados lietuvių vieningai ir organizuotai pradėjo remti Lietuvos liaudį jos kovoje už pasiliuosavimą iš po A. Smetonos ir jo klikos fašistinės diktatūros. Per tą laikotarpį Kanados lietuviai suteikė didelę moralę ir materialę paramą buvusiems Smetonos kalėjimuos anti-fašistiniams kaliniams, bei jų šeimoms. Teikė moralį ir materialį sustiprinimą visiems kovotojams prieš fašizmą.

Šiandien Lietuvoje siaučia hitlerininkai lig šiol dar negirdėtu žmonijos istorijoje žvėriškumu. Lietuvos žmonės paversti vergais ir nuosavybe hitlerininkų. Jie pergyvena didžiausį paniekinimą, priespaudą. Moterys ir merginos yra niekinamos sužvėrėjusių vokiečių banditų. Žmonės masiniai žudomi, varomi į koncentracijos stovyklas, vežami Vokietijon vergiškiems darbams.

Visa Lietuva liko paversta Vokietijos kolonija. Lietuvos vardas pakeistas v o k i šku "Ostlandu."

Mūsų širdys dega pasmerkimu visų hitlerininkų ir jų veiksmų. Mūsų širdys verda krauju, girdint apie mūsų tėvų, mūsų brolių ir seserų tautiečių pergyvenamus vargus, jų praliejamas ašaras ir kraują. Mes trokštame ir laukiame tos dienos, kada Lietuva ir visos kitos pavergtos tautos liks iš hitlerinio pavergimo paliuosuotos.

Dėl to išvadavimo kovoja visos tautų laisvę pripažįstančios didžiosios šalys: Sovietų Sąjunga, Didžioji Britanija, Jungtinės Valstijos ir kitos, sudarę Jungtinių Tautų bloką. Per metus laiko, Raudonoji Armija, kurios eilėse veikia ir Lietuvos daliniai, neišpasakytu didvyriškumu, lig šiol negirdėtu pasiaukavimu ir narsumu begailestingai ir be pertraukos naikina Hitlerio gaujas.

Garbingai ir narsiai kaunasi Lietuvos Raudonosios Armijos daliniai, lygiai taip pat garbingai ir narsiai k o v o j a Lietuvos partizanai. Savo narsa ir herojiškumu jie kelia lietuvių tautos garbę. Mes didžiuojamės jais, su gilia pagarba širdyse mes minime jų atsiekimus. Iš gilumos širdies mes sveikiname tuos garbingus kovotojus. Mes sveikiname visus lietuvius kovotojus už išlaisvinimą Lietuvos. Mes sveikiname Tarybinės Lietuvos Aukščiausios Tarybos narius ir visus intelektualus — rašytojus ir menininkus — energingai veikiančius ir ryžtingai kovojančius už Lietuvos žmonių laisvę.

Mes, delegatai, suvažiavę į šį kongresą ir atstovaujanti Kanados lietuvius, jiems sakome: Broliai ir seserys! Jūsų kovoje už Lietuvos žmonių laisvę, jūsų kovoje už sunaikinimą plėšikų ir atstatymą Lie-

(Tąsa ant 4-to puslapio)

30,000 LITHUANIANS MURDERED BY THE NAZIS

One Year of Fascist Occupation Has Made Charred Ruins of Lithuania's Peaceful Cities

Blood and Destruction Has Been the Mark of the Nazi Conqueror Wherever the Swastika was Raised; Lithuanians Will Remember All When Revenge Comes

By M. GEDVILAS.
Chairman, Council of People's Commissars, Lithuanian SSR.
(Wireless to Inter Continent News)

MOSCOW, U.S.S.R.—The rain of fire and steel which swept the cities and villages of Lithuania that June night was like a natural calamity that descended upon the peaceful inhabitants—children, woman, and the aged—of Soviet Lithuania.

Taken unawares, awakened in the dead of night by the thunder of explosions they were subjected to ruthless extermination by Hitler bandits. Within one hour the flourishing towns of the frontier region, Kretinga, Mariampole, Taurage, Kalvaria, Vilkaviškis — everything created and accumulated as a result of many years of hard labor of the Lithuanian people — was reduced by Hitler gunfire to heaps of charred ruins.

In places where but recently life held its sway, where demonstrations of thousands of working people enthusiastically cheered the dawn of a new life — the birth of the Soviet system — there now reigns ghastly night under cover of which the dogs of the twentieth century are humiliating human ethics, polluting conscience, dancing their gory cannibal dance.

It is now a year that the Lithuanian people under the heel of the fascist bandit are experiencing the most tragic period of their history.

Lithuanian workers, peasants, intellectuals!

Men and women, young and old! With clenched teeth, listen!

Remember, never forget, and in your burning anger avenge your injuries!

OVER THIRTY THOUSAND LITHUANIAN PATRIOTS HAVE BEEN EXECUTED DURING THE OCCUPATION.

Their guilt being merely that they wanted a bright future for Lithuania and were preparing for great deeds, and led Lithuania along the road of progress.

MORE THAN ONE HUNDRED AND TWENTY THOUSAND ARE CONFINED IN PRISON CAMPS, MOBILIZED AND SHIPPED OUT OF THE COUNTRY.

STRIP AND ROB ALL THE COUNTRY

Industry which began its development under Soviet Lithuania is being destroyed. Plants and factories are being depleted of machinery and equipment. The Hitlerites consider that Lithuania has no need for factories as the whole of the country is to be converted into a vast estate to feed the German masters.

Great number of cities and small towns have been burned and ruined by German fascists who claim that Lithuania has too many cities.

Lithuanians are to work in villages for the Hitlerites.

Their lords stop everything of any value. Even nickel plated door handles are shipped out of the country. Thousands of parcels are mailed daily to Germany with bootly plundered from the population.

Lithuanians are deprived of hospitals which are used for the bandits wounded on the Eastern Front. Lithuanians are deprived of all medical and dispensary services.

Peasants granted land under Soviet power have been rendered landless. Land has been seized from those who dared utter a word against the Germans. Any peasant who refused to become a mute obedient slave will be deprived of land. Peasants are deprived of all produce and reduced to beasts of burden obligated to slave for German estate owners. They are to lose all future harvest and like other Lithuanians, subject to food rationing.

They are deprived of the right to move from one district to another. Every district is converted into a concentration camp.

The very concept of a Lithuanian state has been obliterated and the very name of Lithuania stricken from the maps. Formerly independent Lithuania has been converted into small section of Ostland Province.

Such is one side of the balance sheet — everything that Lithuania lost during the year of accursed Hitler rule. But "acquisitions" of Lithuania for this period are no better.

WHAT DID LITHUANIA "RECEIVE"?

Lithuanian was presented with Von Rentelen and a couple hundred hangmen who exert themselves to convert Lithuania into "Vaterland" as soon as possible. Repatriated Germans returned to Lithuania, but they returned as masters to rule the native Lithuanians —with a whip.

They brought along no small number of German and Dutch fascist degenerates who gradually are preparing to occupy localities as yet inhabited by Lithuanians. German landowners are returned to estates.

The society organized for land administration in Ostland is with German thoroughness auctioning off one peasant household after another, evicting Lithuanians from land to settle German colonizers.

DISEASE RAVISHES LITHUANIA.

Girls are rounded up for brothels established for the entertainment of German soldiers. Wherever the teutonic conqueror sets his foot, Hitler violence comes into sway and venereal diseases spread among the population.

Lice infested German cannibals spread typhus which caused premature death of thousand of Lithuanians.

Ghettos fenced off with barbed wire are established in cities where people are left without food or clothing and hundreds die daily in most horrible conditions of the period of inquisition.

As a result of Hitler activities there is a growing number of widows and orphans in Lithuania.

EDUCATION FOR SLAVERY

In a few existing schools there is intensive training in the German language. Lithuanians are taught German for the sole purpose of making them understand orders issued in German.

Youth are being trained in servility and humbleness. They, as other people, allegedly exist only to serve the Germans.

The Hitlers are fomenting racial and national feuds. The Lithuanians are incited against the Jews, Russians, Poles. All this is done to prevent people from seeing that the greatest enemy of the Lithuanian people is German imperialism.

The Germans have brought hunger. Instead of food they have given the people ration cards.

LITHUANIANS, WHOSE COUNTRY HAS NEVER KNOWN HUNGER BEFORE, ARE NOW DEPRIVED OF BREAD AND DOOMED TO DEATH FROM STARVATION.

Such is the other side of the gruesome balance sheet.

But soon, this very year, 1942, a double account will be presented to Hitler and his accomplices.

"I Rise From The Dead!"

by PETRAS CVIRKA
(by Wireless to Inter-Continent News)

MOSCOW, U.S.S.R. — To be thrown into a fascist dungeon with one stroke of the pen and then be present at one's own funeral—this is a hard and even unusual experience. You can imagine how excited I was reading about it in the Chicago published "Naujienos" and "Draugas" which stated "Cvirka is confined in Vilnius prison," "Cvirka perished," "Cvirka a turncoat!"

I am sorry to disappoint these "gentlemen" of the press. And as concerns my oft reported death, I believe it to be strongly exaggerated. Just to satisfy these newspapers may I tell them that I am safe in Moscow. Also, that I am not a turncoat. I am particularly little inclined to change my skin for the hides of "Naujienos" and "Draugas" which have long become chafed and cracked from unpardonable lying. I am not in prison, but residing in Moscow hale and hearty and send heartfelt greetings to all honest brother Lithuanians overseas.

Of late I have been devoting much time to work of considerable volume which accounts for my temporarily "literary silence." Moreover I have written a number of novelettes and short stories on this patriotic war, some of which I am sending to "Vilnis" for publication. I am been burdened with work to such an extent that it has been impossible for me to move to the cemetary and comply with the wishes of "Draugas" and "Naujienos" information mongers. They will have to be patient for some time to come.

ARE GRAVEDIGGERS.

Reactionaries such as "Draugas" and "Naujienos" like graves and corpses. They are grave diggers of conscience and honor, gravediggers of the Lithuanian people.

Regardless of this element in America and their fellow-workers who are licking the boots of Hitlerism in Lithuania, our country will be freed. The swinging bodies of our brothers and sisters on fascist gallows will be avenged.

The heart of every Lithuanian beats for this day. Our enslaved brothers and sisters, those who died for liberty, will be mute witnesses on the day that the spade will be wrested from the hands of German grave diggers and graves dug for them.

BROTHER LITHUANIANS!

The exploits of Lithuanian guerrilas are harbingers of time when the whole mass of our people will rise to a man in struggle against the oppressors. In Lithuanian units of the Red Army fervent patriots of our native country are forging the liberation of our native land, and you too brothers overseas, who always followed events in the homeland with affection and concern must not stay away from this enthusiastic patriotic endeavor. You hate the vile enemy Nazi beast of prey as sons of Lithuanian people and as American citizens! You are well aware of the heroic deeds of the Red Army which is pounding away at German fascist hordes and bringing freedom to millions under German occupation.

WILL DESTROY GRAVEDIGGERS

Working in plants and factories in America, brother Lithuanians, forge quickly and in great numbers lethal weapons for destroying the Nazi reptile! Organize extensive aid to the glorious Red Army in whose ranks thousands of Lithuanian fighters are acquitting themselves with honor! May American Lithuanians take part in the campaign for relief as one friendly militant family for the sake and salvation of our people.

We Lithuanians fighting on this side of the waters will be worthy of our descendants, of Vitautas and the victory of Grunwald. There will be another Grunwald. We will win happiness and a bright future for our valiant noble people whom no fascist gravediggers will succeed in breaking.

Patriotic Liths Plan to Buy Ambulance for U.S.

BROOKLYN, N. Y. — Patriotic Lithuanians in this city are now discussing a plan whereby Lithuanian-Americans in the metropolitan area will contribute sums of money to the purchase of an Ambulance for the American Red Cross.

Such organizations as the LDS Branch 1 and the St. George's Society have already signified their intent to cooperate fully.

A large meeting of various Lithuanian societies will meet on July 17 to discuss the matter in detail.

Canadian Liths Back The War Effort

MONTREAL, Can. — Lithuanian Canadians, meeting in a Congress in this city last week, went on record as wholeheartedly backing the fullest and most complete support of and participation in the United Nations' war effort.

Lithuanians from the United States were represented at the Congress by Anthony Bimba who attended the important sessions.

—ON PAY DAY, BUY BONDS—

Even Editors Must Vacation

Who would deny poor reading eyes and tired typing fingers a well deserved rest? Certainly not the readers of the Laisve English Section who are themselves, no doubt, reclining on sandy beaches or breathing fraggrant mountain air.

All of which is another way of announcing the fact that due to the shortage of the staff because of vacation time, there will be no issue of the English Section next week on July 17th.

LDS Convention and Youth Conference To Open Next Week in Chicago

CHICAGO, Ill. — The Convention of the LDS opens in this city on Saturday, July 18th, as delegates from all parts of the country register at the Hotel Morrison. A social-dance will greet the early arrivals that evening at the Vilnis Hall, 3116 South Halsted Street in this city.

Principal aims of the LDS convention are, according to John Orman, secretary of the LDS National Youth Committee:

1. Gear our fraternal organization to the "win the war" effort in its activity and perspective.
2. Honor our boys who are serving in the armed forces.
3. Resolve to continue building our organization so we could better aid in the war effort of our country, so we could better serve the various Lithuanian American communities.

The convention officially opens Monday, July 20th, at the Lithuanian Auditorium, 3133 So. Halsted Street, where Roy Mizara, President of the organization, will address the membership.

Joseph Sacal, of the MidWest Youth Committee, writes to say that Chicago has prepared an excellent social program for all the delegates who come to attend the convention. Housing and entertainment is already taken care of by the committee in charge. Delegates who come will find their attendance at the sessions not only worth while but entertaining as well when the Chicago members prepare the socials and parties that follow.

Full schedule of the Convention week follows:

SATURDAY, JULY 18th:

All Day: Delegates Registration at Hotel Morrison, Chicago, Illinois. Delegates will receive housing assignments here, either to stay at hotel or other housing. Softball Tourney at McKinley Park.

Evening: Social-Dance for the early arrivals at Vilnis Hall, 3116 South Halsted Street, Chicago, Ill.

SUNDAY, JULY 19th:

All Day: Delegates Registration at Hotel Morrison, Chicago, Ill. Golf Tourney at Glen Eagles Country Club.

MONDAY, JULY 19th:

10:00 A. M. — 12:00 NOON: Opening session of LDS General Convention. At Lithuanian Auditorium, 3133 So. Halsted Street.

1:00 P. M. — 4:30 P. M.: General Convention Session. Lithuanian Auditorium.

Evening: Lambda Delta Sigma Sorority Dinner.

TUESDAY, JULY 21st:

10:00 A. M. — 12:00 NOON: LDS General Convention Session. Lithuanian Auditorium.

1:00 P. M. — 5:00 P. M.: LDS General Convention Session. Lithuanian Auditorium.

4:00 P. M.: Report of LDS National Youth Committee Secretary. All Youth Conference Delegates to attend. Lithuanian Auditorium.

Evening: LDS National Drama Tournament. Lithuanian Auditorium.

WEDNESDAY, JULY 22nd:

9:30 A. M. — 12:00 NOON: LDS National Youth Conference. Hotel Morrison.

1:00 P. M. — 5:00 P. M.: LDS National Youth Conference. Hotel Morrison.

Evening: Convention Banquet and awards. Lithuanian Auditorium.

THURSDAY, JULY 23rd:

10:00 A. M. — 12:00 NOON: LDS General Convention Session. Lithuanian Auditorium.

1:00 P. M. — 5:00 P. M.: Final Session, LDS General Convention. Lithuanian Auditorium.

Evening: LDS Convention Concert. Lithuanian Auditorium.

—ON PAY DAY, BUY BONDS—

Every time you get your pay, buy Bonds and Stamps for the U.S.A.

Add This Home Pedicure To Your Date Grooming

NEXT TIME you're grooming yourself for a big date, do so from head to toes—all ten of them—and see how much fresher you feel. CBS actress Ann Thomas of "The Jim Backus Show" went to Peggy Sage's salon to learn the essential steps in a pedicure, and here they are:

1. After soaking feet, first in warm soapy water and then clear water, file nails straight across, not around corners.

2. Gently work back cuticle with cotton tipped orangewood stick dipped in cuticle remover.

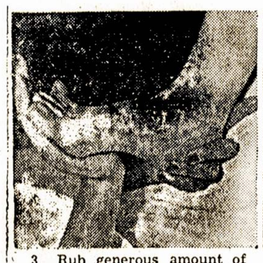

3. Rub generous amount of cream on ankle, instep and arch, massage in well. Bend foot back as far as possible several times to relieve tension.

4. After removing cream, pat on toilet water and dusting powder. Place a pad between each toe and apply polish. Remove when dry.

Announcement for Laisve Readers

Over $10,000 is spent each year by Laisve for the paper upon which this daily is printed. Since December 7th, the war shortage and priorities have raised the cost considerably. Expenses which were only nominal are rapidly becoming sky high.

Through all this, in the interest of its readers, Laisve has not raised the price of its issues. But rising costs must be met.

To this end Laisve has set apart a "Paper Fund" for the purpose of meeting the higher publication costs. Readers, writers, subscribers and friends are asked to contribute. Every dollar or half dollar helps. Give what you can. The Daily Laisve needs your help now.

ALDLD to Publish New Book on U.S. History

BROOKLYN, N. Y. — D. M. Solomskas, Secretary of the ALDLD, chief literary book-league among Lithuanians in the United States, announced this week that "Amerikos Demokratijos Steigėjai" wil be released for general distribution October 1st.

The book, the first of its kind to be published by Lithuanians here, is composed of biographical accounts of American heroes and fighters. It will contain documented chapters on Washington, Jefferson, Lincoln, Adams, Paine and many other American historical figures.

The book is in keeping with the ALDLD's policy of providing its subscribers with the best in literature and the best possible historical material which will enable them to become better Americans.

Over 200 Lith LDS Members in The Armed Forces

BROOKLYN, N. Y. — The July issue of the "Tiesa," official organ of the Association of Lithuanian Workers, contains a full page HONOR ROLL which lists the astonishing fact that over two hundred youthful members of that organization are now serving in the armed forces of the United States.

"This is only a partial list," stated John Orman, secretary of the organization's Youth Committee, "since there are many now serving whose names we do not know as yet. A considerable number of those in the armed forces volunteered, which is a significant comment on the patriotism of Lithuanian American youth. Branches throughout the country are cooperating with the USO, Red Cross and other service organizations to help the United States win in this war against Axis aggression."

NYA Reorganized, Geared to War

Reorganization of the National Youth Administration in New England and New York was announced by Leon J. Kowal, Regional Youth Administrator. The reorganization, as announced from Washington, is made necessary by a reduced Congressional appropriation and a desire to conform as closely as possible to the Organization of the War Manpower Commission.

Objectives of the reorganization are to continue and increase the training of semi-skilled war workers at a lower administrative cost than in the past, and the production of war materials.

Highlinghts of changes in NYA in Region I are as follow:

1. Concentration of all administrative services for New England, New York State and New York City at the new NYA Regional Headquarters at 10 Post Office Square, Boston, Masachusetts.

2. Continuation of all NYA projects found to be essential to the war effert by the War Manpower Commission.

—ON PAY DAY, BUY BONDS—

Laisve's Picnic:—

Some come to see, others to be seen. Some come to talk, others to be talked to. We had a combination of all last Sunday during our visit to Laisve's Annual Picnic at Klashus Park.

The Kaleidoscope gave us: an admiring throng encircled around **Peter Zablackas, Jr.**... Exchanging addresses with **Pvt. Al Dobinis,** not far from whom could always be found **Mary Sincus**... Discussion on the petty politics of amateur journalism with **Helena Incas**...

Emily Klimas and **Ann Janiunas** as inseparable as ever... Brooklyn's **Al Purvenas** of the Air Corps the object of adoring eyes from Newark... **Anthony Bimba** in a vain effort to speak louder than the din of a talkative audience... **Kay Michelson** and **Helen Baltrusaitis** already having that "quite married and settled down" look... **Lillian Liepas** with a clever "Lie Detector" that never fails...

Alda Orman worrying about the Builders' play for the LDS Drama Tournament in Chicago... **Ann Wagnis** and **Ann Gustaitis** rushing off for a gas mask... **Mary Brown** vacationing in, of all places, Brooklyn...

Jonas Valentis spending the summer not in directing but in absorbing the sun's rays on Rockaway Beach... **Johnny Simonavičius** in a natty uniform... Pert **Aldona Klim** worrying about the growing shortage of men... **Ann Visockis** and **Helen Jeskevich** discussing the pros and cons of volunteering... **Anthony Yakštys** and **Joe Dobrow,** both in the clean cut white of the U. S. Coast Guard...

Charles Young suggesting the Morale Division for this writer... **Joe Sukaskas** explaining the intricacies of priorities in war industry... **John Siurba** of the LDS soon to be in Officers' Training School...

Orchids:—

Congratulations are in order for **George Kazakevich,** the capable director of the **Great Neck Pirmyn Chorus.** In his handling of the chorus he has shown the greatest imagination — welding out of limited material a chorus that is able each time to present something different in a novel, individualistic manner. During the program the chorus was attired in Lithuanian costume, opening their numbers with a Lithuanian translation of "God Bless America." Arranged in V-for-Victory formation with red, white and blue motifs, the chorus made a striking appearance on the stage.

A dance duet given by **Anna Hurlena** and **Aldona Smaidjas** drew considerable applause as well as the major dance group composed of **Olga Lukauskas, Lena Hurlena, Frances Smaidjas, B.** and **R. Vezdunas, M. Fila, Tony Navikas, Zeno Bechis, Valerie Petruska** and **Johnny Blass.**

The chorus and the director deserve not only the applause they received, but a big bouquet of compliments as well...

Lest We Forget:—

Montello's **Anthony Vasaris,** now stationed at Fort Hamilton, has been vititing fellow LDS members in Brooklyn during leave...

Lillian Sheralis of Garwood, N.J., has been in the hospital for an appendicitis operation... **Marion Grozan of Cranford** is vacationing on Shelter Island... Sister **Anne** is engaged... **Vera Smalčius** of Detroit has become Mrs. **Richard F. Heldt**...

From Pittsburgh the following have left for service in the U. S. Army: **Vin. Bagdonas,** and **A. Stapčinskas. Miss Urbon** of Hartford, Conn. was married last month to **A. Yeseliunas,** now serving Uncle Sam. The wedding took place in the groom's hometown, Brockton, Mass....

Cleveland's **Frank Gelbis** visited friends in Detroit, Mich. last week. He is now attending school at the Studebacker factory in Lansing... **Nellie Stakevičiūtė,** singer from Philadelphia, Pa., is now **Mrs. John Zigaylo**...

Winners of **U. S. War Stamps** at Laisve's Picnic were: **Peter Grabauskas, $5, George Zablackas, $3,** and **J. Kalvaitis, $2**...

Peter Gumauskas of Lawrence, formerly of the National Guard, is now a first lieutenant in the U. S. Army... **Walter Kubilius.**

Už Laisvę, Už Šviesią Ateitį, Už Laimingą Gyvenimą!

(Sovietų Sąjungos Apsigynimo Karas)

Surinko D. M. ŠOLOMSKAS ●●●●● **4 — 29 — 42 — — 48**

(Tąsa)

Jie artėjo greitai — vienas prieš tris. Ant žemės žmonių sustojo širdis plakus. Štai iš Sovietų lėktuvo ir tuo pat kartu iš nacių lėktuvų išsiveržė liepsnos liežuviai. Vienas nacių lėktuvas užsidegė ir baisiai kaukdamas pradėjo kristi žemyn. Nacių lėktuvai padarė antrą lanką ir du prieš vieną leidosi atakon. Po to vėl ir vėl lankai. Štai dar vienas nacių lėktuvas pakrypo ant šono ir pradėjo sukti į šalį. Tuo kartu Terechino išsibaigė amunicija. Nacių lėktuvas žėrė ugnimi iš kanuolės ir keturių kulkasvaidžių. Terechinas iškilo aukščiau ir pralėkdamas virš nacių lėktuvo drožė ratais į vokiečių lėktuvo dalį, nulauždamas jam uodegą. Nacių lėktuvas sukosi ir krito žemyn. Terechino lėktuvo dešinys sparnas aplamdytas. Tuo kartu pažeistas nacių lėktuvas grįžo kovon. Terechinas kirto savo lėktuvu ir pastarąjį. Visi trys nacių lėktuvai numušti. Terechino lėktuvas sukosi ir krito žemyn. Jis sekmingai nusileido su parašiuto pagalba, kartu su dviem nacių lakūnais, kurių ant žemės jau laukė raudonarmiečiai.

Sovietų civilis orlaivynas stojo darban — gabenti iš fronto sunkiai sužeistus karius į užfrontę, kur jiems teikiama greita pagalba. Nors civilio orlaivyno lėktuvai paženklinti raudonu kryžium, bet fašistų lakūnai nesusilaikydavo nuo atakos.

Liepos 4 dieną du nacių mūšio orlaiviai užpuolė, Ukrainoj, Sovietų Raudonojo Kryžiaus lėktuvą vedamą Kuzolievo, kada jis vežė du sužeistus raudonarmiečius. Taip pat du nacių lėktuvai atakavo ir kitą Raudonojo Kryžiaus lėktuvą, vedamą Dotčenkos. Vienok Sovietų lakūnai sekmingai išsisuko iš priešo ugnies, nors pastarojo lėktuvas buvo pažeistas.

Sovietų lakūnų gabumą ir drąsą įrodė tūkstančiai didvyriškų žygių. Grupei Sovietų lėktuvų buvo įsakyta bombarduoti nacių strateginius punktus. Jie išskrido vadovystėj Karavanovo; lėktuvus pasitiko baisi priešo patrankų ugnis. Karavanovo lėktuvas buvo pažeistas, bet jis ir jo draugai sugebėjo pasiekti tikslą, numesti taikingai bombas ir sekmingai grįžo į savo bazę.

LAPELIAI ANT NACIŲ LINIJŲ

Sovietų Sąjunga ne vien ginklu gynėsi nuo nacių užpuolikų, bet ir apšvietos pagalba. Sovietų orlaiviai kasdien nuneš davo ant vokiečių, rumunų, finų ir vengrų linijų ir užfrontėn milionus lapelių ir paskleisdavo juos iškeliant nacių barbarizmą ir karo plėšimo tikslus.

Vokiečių lakūnai Hermann, Kratz, Appel ir Schmidt atskrido su nacių bomberiu ir nusileido Sovietų pusėj. Jie išleido atsišaukimą į vokiečius kareivius ir lakūnus. Jų atsišaukimas milionais kopijų buvo išbarstytas virš nacių linijų.

Buvo nutraukta paveikslai nuo vokiečių kareivių laiškų, kuriuos raudonarmiečiai rado pas užmuštus vokiečius, rašytus jų namiškiams, nunešta ir išbarstyta Vokietijoj, iš kur tie kareiviai paėjo.

Vienas iš lapelių sakė:

"Vokiečių kareiviai! Hitleris pažadėjo Vokietijos žmonėms taiką, bet vieton to jis surengė jums baisiausią skerdynę! Padarykite galą šiam negarbingam karui! Atsisakykite kariauti, pereikite į mūsų pusę!"

Sovietų Sąjungos užsienio komisaras Molotov birželio 22 dieną pasakė kalbą iškeldamas Hitlerio plėšikiško karo tikslus. Molotovo kalba buvo atspausdinta vokiečių, rumunų, vengrų ir finų kalbose 8,000,000 kopijų lapelyje, nunešta ir išbarstyta ant jų linijų.

Sovietų Sąjungoj leidžia vokiečių, rumunų, vengrų, slovakų, finų kalbose specialius fronto laikraščius ir juos skleidžia iš orlaivių virš priešo linijų.

Amerikoj hitleriški agentai, jų tarpe ir tūla lietuvių spauda skleidė melus ir garbino nacizmą. Jie visaip žemino Sovietų Sąjungos tvarką, Raudonąją Armiją ir liaudį.

Bet pradėjo ateiti daugiau žinių iš Sovietų Sąjungos nuo amerikinių korespondentų. Ponas Erskine Caldwell aprašė, kad Sovietų orlaiviai pastoja nacių orlaiviams kelią ir nepraleidžia juos šalies gilyn, kur jie galėtų naikinti miestus ir susisiekimo kelius. Jis liepos 17 dieną aprašė, kaip Maskvos gyventojai yra ramūs, pasiryžę kovoms, krečia juokus, nors jie žino, kad karas bus sunkus. Sekančią dieną jis perdavė žinias, kaip Sovietų Sąjungos liaudis energingai dirba industrijoj, kad įvairiais reikmenimis aprūpinus frontą.

Leon Talmy pateikė žinių, kad Maskvos gyventojai yra pasiryžę apginti savo sostinę, net jeigu reikėtų kiekvieną namą paversti į apsigynimo tvirtumą.

Kada nacių orlaiviai puolė Maskvą naktį iš liepos 22 d., tai Sovietų orlaiviai, priešlėktuvinės kanuolės ir gyventojai sekmingai priešą atrėmė. Priešlėktuvinės baterijos nedarė klaidų. Po kiekvienos kanuolių salvos, sukosi nacių bombanešiai apimti liepsnos ir krito žemyn.

Baterija, vadovystėj leitenanto Turukailo nukirto nacių didelį bombanešį iš ketvirtos salvos. Sovietų greiti mūšio orlaiviai daug nacių lėktuvų nukirto, neprileisdami prie Maskvos, o kitus naikino, vydami tolyn. Maskvos gyventojai stojo kovon prieš numestas bombas, taip, kad Maskvos bombardavimas nebuvo panašus nei į Varšavą, nei į Londoną.

* * *

PO MĖNESIO BAISIŲ KOVŲ

Tikras "blitzkriegas" turi būti staigus, greitas, apsupantis ir naikinantis. "Blitzkriego" tikslas ūmai sunaikinti priešininką. Tokia taktika naturalė valstybei, kuri labai apsiginklavus mechanizuotomis jėgomis, turi gerai išlavintą armiją, galingą orlaivyną, bet jos ekonomiška padėtis neleidžia vesti ilgą karą.

Vokietijos fašistų valstybė tokia ir yra. Ji užpuolė Sovietų Sąjungą slaptai, naktį į birželio 22 dieną. Sovietų Sąjunga buvo taikoj su Vokietija ir norėjo išsilaikyti toj padėtyj. Todėl ji nebuvo karui pasirengus, jos armija nebuvo mobilizuota, o esamos dalys nebuvo patrauktos į poziciją karui prieš Vokietiją.

Su fašistine Vokietija buvo kas kita. Ji jau veik du metai buvo kare, jos armija mobilizuota ir dalyvavus mūšiuose. Jos armija buvo sutraukta į Rytų Prūsiją ir užimtus kraštus — Lenkiją, Vengriją, Rumuniją, Balkanų valstybes, kaip tik paruošta puolimui ant Sovietų šalies. Ir jos karas prasidėjo, kaip "perkūnas iš giedraus dangaus." Situacija labai tiko "blitzkriegui."

Sovietų Sąjungos pasienio sargai ir pridengianti Raudonosios Armijos daliniai gavo pirmus smūgius visos nacių karo mašinos. Jie priėmė tuos smūgius ir didvyriškai išlaikė. Per tris savaites ėjo pasienyj mūšiai, kurių buvo tikslas sulaikyti Vokietijos jėgas, suteikiant Raudonajai Armijai galimybę pilnai mobilizuotis. Vokietijos fašistai negalėjo prasilaužti ties Grodnu ir Brest-Litovsku, ko jie taip labai norėjo, tik Baltstogės srityje jie apsupo tam tikrą Raudonosios Armijos dalį, kuri tiksliai ten buvo palikta.

Per tris savaites vokiečiai veržėsi trimis sritimis: nuo Karaliaučiaus per Kauną linkui Leningrado; nuo Varšavos per Brest-Litovską ir Baltstogę linkui Maskvos ir nuo Liublino linkui Kijevo; jų pagalbininkai, Rumunija puolė Bessarabiją, o Finliandija Leningrado sritį. Vokietijos fašistai su dideliu prisirengimu, baisiomis jėgomis padarė tik antraeilių atsiekimų. Nuo Karaliaučiaus linkui Leningrado jie į mėnesį nužygiavo 250 mylių, tai yra, po 12 mylių į dieną. Nuo Varšavos linkui Maskvos, kur jie metė vyriausias jėgas — 275 mylias, tai yra po 13 mylių į dieną ir link Kijevo 150 mylių, tai yra po 7 mylias į dieną.

(Daugiau bus)

Aukos Sov. Sąjungai Gelbėti

Per **M. Perednis,** iš Hudson, Mass. (koresp. tilpo), nuo Hudsono L. P. Kliubo (ir narių), $200.

Per **A. Žemaitis,** Baltimore, Md. (koresp. tilpo), nuo Defense Knitting Club $50 ir pavienių $36.72. Viso $86.72.

Per **J. Yesadaviče,** iš New Kensington, Pa., blanka surinkta **C. Stashinsko** sekamai: LDS 10 kp. **$10. Po $5:** Ag. ir A. Valaičiai, F. ir A. Bagdonas, P. Kričiūnas, J. ir O. Stoniai, J. ir Ag. Jasodovičiai, M. ir C. Stashinsky. K. ir J. Tamošiūnai $1.50. **Po $1:** K. žukas, S. Lazurka, K. Aidukas, S. Bijevičius, J. Kaupas, W. Ambrozaitienė, S. Martinkus, A. Sheris, P. Povilaitis, J. Virbickienė 75c. **Po 50c.:** A. ir M. Wišneuskas, V. Serdinkevičius, J. Jonaitis, A. Bagdonas. **Po 25c.:** A. Glaudienienė, A. Gudinas, H. Daugirdas, V. Gura, S. Gudavičienė, A. Pietraitis, U. Pieteliūnienė 10c. Viso $54.85.

Per **A. Apšegienę,** Auburn, Me. (koresp. tilpo), $47.50.

Per **S. Puidokas,** Rumford, Me. (koresp. tilpo , $73.75.

Per **C. Marcenkus,** Pratum, Oregon, sekamai: **Po $5:** W. J. Bishop, C. Marcenkus, S. Jankauskas. **Po $2:** Fred Cornu, Albert Mantie, W. Cohen. **Po $1:** Russell MacCallister, W. J. Butler, Bloch Golden Rule, D. P. Harrington, Caplans, Rostein & Adolph, Inc. **Po 50c.:** Frances Scott, Rockey's Shop, F. L. Catton. Delia Baillet 25c. Elsie Stewart 15c. Viso $28.90. Prašome atleisti, jeigu nekurios pavardės neteisingai parašytos, bet geriau negalėjome išskaityt kai parašyta.

Per **J. Burbą,** So. Boston, Mass., blanka surinkta **Barbara Laziskienės** nuo **Moterų Žinyčios Ratelio,** birželio 14 d., $12.

Per **J. Daujotas,** E. St. Louis Ill. (LDS 92 kp. Scroll) sekamai: **Po $2:** Ad. Kupstas, J. Daujotas. **Po $1:** W. Ogar, P. Rimkus, Anna Gerzaules, John Mikalauskas, M. Petkus, Ad. Naujok, John Raeder. Viso $11.

Per **J. Lavas,** Stoughton, Mass., nuo įvykusios vakarienės surengtos Stoughtono Lietuvių Draugijų: Liet. Moterų Kl., Liet. Draugijos ir Stoughtono Liet. Piliečių Kl., $71.

Per **J. Grigas,** Wilkes-Barre, Pa., sekamai: LDS 38 kp. $5. J. Grigas $1 ir L. J. Joneikis ir Pr. Naujalis po 50c. Viso $7.

Per **ALDLD Centrą** sekamai: **Po $10:** Kazys Aksimitauskas, Hartforde; Viktoras Žilvys, Waterbury; Vincas Stugaitis, Rocky Hill. **Po $5:** L. ir J. Žemaičiai, Hartford; Antanas Senkevičius, Waterbury; J. Lisajus, Seymour; Geo. Skinzera, Bristol. **Po $2:** K. Kučauskas, 866 Highland Ave., Waterbury, užlaiko gazolino stotį. **Po $1:** M. Janson, Hartford; Al. Misaitis, Collinsville; P. Taurinskas, Bristol. Viso $55. (Visi iš Connecticut valstijos.)

Per **A. Dambauskas,** Girardville, Pa. (vardai tilpo) $34.30.

Per **H. Tamašauskienę,** W. Roxbury, Mass., nuo ALDLD Moterų 2 kp., $25.

Per **Geo. Kudirką,** Hillside, N. J., nuo Jono Baubos parės (koresp. tilpo) $12.

Per **A. Totorėlį,** nuo Laisvės Choro, Hartford, Conn. $25.

John Balsys, Baltimore, Md. $25.

Mr. X . . . **$100.**

Walter Skipitis, Brooklyn, Conn., $20.

Pavieniai **po $10:** K. Chuberkis ir šeima iš Ridgewood, N. J.; A. Jakštys (per P. Jočionį) Dearborn, Mich.; J. V., Brooklyn, N. Y.; Morta Burkauskienė, Elizabeth, N. J. (per Dr. J. J. Kaškiaučius).

Kazimieras Valantinas, Bowdoinham, Me. $8.

Pavieniai **po $5:** Valis ir Vera Bunkai, Brooklyn, N. Y.; Charles Balčiūnas, Brooklyn, N. Y.; Barnis Yurkonis, Kulpmont, Pa.; Viktorija Kisevičienė, Hillside, N. J., kuri dabar vasaros metu ilsisi Shelter Island Heights, N. Y., pasitaisyt sveikatą.

Po $2: Tamas Repšys, Brooklyn, N. Y.; Nellie ir Povilas Ventai, Brooklyn, N. Y.

Po $1: Stasys Aleksa, Kulpmont, Pa. ir Ona Aleliūnienė, Brooklyn, N. Y.

Širdingai tariame ačiu už tokias puikias aukas. Bet ir šį sykį priminsime, susimildami išrašykite čekius ar money orderius iždininkės vardu, L. Kavaliauskaitė. Kai išrašote kitų vardais, tai mums kebluomo būna, laukti pakol jie iškeičia tuos čekius ir perduoda pinigus mums. Prašome įsitėmyti. Už tai iš anksto tariame ačiu! Siųskite sekretorei A. Orman.

Lietuvių Komitetas Sovietų Sąjungai Gelbėti,
46 Ten Eyck St.,
Brooklyn, N. Y.

Vieningai Darbuokimės už Išlaisvinimą Lietuvos

(Tąsa nuo 2-ro pusl.)

tuvos, mes Kanados lietuviai esame su jumis ir būsime su jumis visados! Sulig savo išgalės mes jums padėsime, savo jėgomis prie jūsų garbingos kovos vieningai prisidėsime!

Tuo patim sykiu mes su didžiausiu pasipiktinimu smerkiame visus Hitlerio tarnus, kurie gelbsti jam priespaudoje laikyti Lietuvos žmones, juos plėšti ir žudyti. Mes smerkiame visus Kubiliūno tipo Kvislingus. Mes smerkiame visus, kurie čia Kanadoje stengiasi ardyti Kanados lietuvių vienybę ir skleisti hitlerinę propagandą.

Kanados lietuviai yra atlikę didelį darbą ir suteikę stiprią paramą garbingiems kovotojam už išlaisvinimą Lietuvos. Gražaus darbo yra atlikta teikiant paramą per Kanados Raudonąjį Kryžių. Gražaus darbo yra atlikta per lietuvių komitetus, veikiančius prieš hitlerizmą ir darbuojančius už sukėlimą kovotojams medikalės paramos. Gražaus darbo yra atlikta per moterų bei jaunuolių Raudonojo Kryžiaus skyrius, kurie darbuojasi parūpinimu mezginių bei kitų reikmenų reikalingų mūsų broliams kovotojams. Kongresas tą visą darbą ir veikimą užgiria ir atsišaukia į tuos visus komitetus, draugijas ir atskiras lietuvių grupes bei pavienius, tęsti tą kilnų darbą toliau, darbuotis, kad tokių komitetų bei Raudonojo Kryžiaus skyrių tinklą dar labiau praplėtus.

Lietuvos ir visos Sovietų Sąjungos žmonių pasiaukavimas ir pergyventi sunkumai yra neišpasakytai dideli. Mes delegatai, atjausdami jų pergyvenamas kančias ir prisidėdami prie jų kovos už laisvę, šiame kongrese nutarėm darbuotis, kad jų paramai dar šiais 1942 metais sukelti $8,000.

Kreipdamiesi į visus Kanados lietuvius, mes kviečiame visus sulig savo išgalių darbuotis, aukoti, kad ši nusistatytoji kvota būtų laiku išpildyta.

Nors priešas jau palaužtas, bet dar jis stiprus ir galingas. Jo galutinam sunaikinimui Jungtinės Tautos dar daug brangių gyvybių turės paaukoti, dar daug kraujo pralieti ir vargo pakelti. Mes kongreso delegatai suprantame, kad Lietuvos žmonių išgelbėjimas glūdi tiktai visiškame Hitlerio jėgų sumušime ir karo laimėjime. Todėl kreipiamės į visus Kanados lietuvius, kuriems yra brangi lietuvybė, kurie gerbia savo tėvų kapus, kurie atjaučia Lietuvos žmonių vargus, kurie trokšta matyti mūsų brolius ir seseris tautiečius laisvus — kviesdami vienytis už sumušimą hitlerinės Ašies jėgų, energingiau veikti prieš visus Kanados lietuvių vienybės ardytojus pronacius ir be pertraukos teikti paramą mūsų broliams kovotojams, kurie savo jėgas ir gyvybes aukoja už išgelbėjimą Lietuvos ir kitų Hitlerio pavergtų tautų.

Mūsų įdėtas darbas ir pasiaukavimas nenueis veltui. Mūsų kova bus laimėta! Lietuva bus išgelbėta!

Lowell, Mass.

Mes Rengiamės Prie Platesnio Darbo

Nors esame jau daug aukavę ir parengimų turėję tam tikslui, kad pagelbėti kare Jungtinėms Tautoms sumušti užpuoliką priešą, bet visigi dar labai toli nuo to, kiek mes privalome gelbėti šiame didžiausiame žmonijos kare prieš pasiutusį hitlerizmą.

Žinoma, kad mažesnė dalis žmonių mažiau ir nuveikti tegali, nežiūrint, kaip svarbus visuomenę liečiantis reikalas būtų. Didesniems darbams būtinai reikalinga platesnė talka, — reikia visuomeniškos paramos. Dalykas ve kame: Visos mūsų miesto pažangios organizacijos, kurios tikrai rūpinasi ir nori pagelbėti Jungtinėms Tautoms kuogreičiausia ir su kuomažiausia nuostolių laimėt šį baisų karą, rengiasi turėti miesto gatvėse aukų rinkliavą "Tag Day." Tam darbui pasiskirta šeštadienis, rugpjūčio 1 d. Tai yra didelis darbas ir jo pasisekimas priklausys nuo to, kaip mes gerai tam prisirengsim ir kokią kooperaciją turėsim nuo visuomenės.

Tam svarbiam klausimui apdirbti Lietuvių Piliečių Kliubas savo patalpose, 338 Central St., šį šeštadienį, liepos 11 d., 7 val. vakare, šaukia visų narių platų susirinkimą. Gali dalyvauti ir nenariai, jeigu kam rūpi ši baisi pasaulinė padėtis.

Taigi, visos pažangiosios organizacijos prašo visų talkos ir tam, kad ateitų į Piliečių Kliubą ir užsiregistruotų, kaip aukų rinkėjai virš minėtoj dienoj. Reikia paduot savo vardą anksčiau, kad komitetas žinotų iš kalno, kiek rinkikų yra ir kas rinks. Pagelbėkite demokratiniam frontui, kuomi kas galite!

J. M. Karsonas.

Shenandoah, Pa.

Pažangiosios lietuvių organizacijos rengia didelį

PIKNIKĄ

Naudai dienraščio Laisvės

Įvyks šį sekmadienį

Liepos-July 12

Dienraščio "Laisvės" naudai piknikas įvyks

Laudeman Giraitėj

Brandonville, Pa.

Apie 3 mylias nuo Shenandoah, Pa.

★

Bus skanių valgių ir gėrimų

Gera orkestra šokiams

Taipgi bus kalbėtojas iš Brooklyn, N. Y.

Kviečiame skaitlingai susirinkti pasilinksminti ir išgirsti geros prakalbos. Tuom pat kartu paremsime dienraštį "Laisvę."

Turėsime gero lietuviško COLUMBIA ALAUS

Fotografas

Traukiu paveikslus familijų, vestuvių, kitokių grupių ir pavienių.

Iš senų padarau naujus paveikslus ir krajavus sudarau su amerikoniškais. Reikalui esant ir padidinu tokio dydžio, kokio pageidaujama. Taipogi atmaliavoju įvairiom spalvom.

JONAS STOKES
512 Marion St., Brooklyn
Kamp. Broadway ir Stone Ave. prie Chauncey St., Broadway Line
Tel. GLenmore 5-6191

VAKACIJOS

Dideliame sode, ant aukšto kalno ir gražioje lygumoje:

Bloznelių Farmoje

R.F.D. 2, Cauterskill Rd. Catskill, N. Y.

GRAŽUS EŽERAS MAUDYTIS

Geras maistas ir atskiri kambariai guoliui.

Vakacijų kainos: suaugusiem $14 į savaitę. Vaikam iki 12 metų $8 į savaitę.

Iš New Yorko galima atvažiuoti busais ir Hudsono Upe laivais. Atvažiavę telefonuokite:
Catskill 885-F4

Prašome iš anksto parašyti, kada manote atvažiuoti.

NAUJOSIOS ANGLIJOS

Progresyvių Lietuvių Tarybos

Amberland Radio Programas

Transliuojama sekmadieniais nuo 8:45 iki 9:15 ryte

Iš stoties WHDH, iš Bostono, 850 Klcs.

Duodama gražiausios lietuviškos dainos, muzika, vėliausios pasaulio žinios, ir apie progresyvių lietuvių veikimą.

Prašome visų nusistyti radio ir išgirsti.

Visais Reikalais Kreipkitės:

59 Dyer Street Montello, Mass.

arba

Lithuanian Progressives Council, Inc.

414 West Broadway, South Boston, Mass.

SOVIETAI SUŽALOJO NACIŲ KARO LAIVĄ; ATMETĖ JŲ ATAKĄ VORONEŽO FRONTE, BET PASITRAUKĖ STARYI OSKOL SRITYJ

Sovietų Oficialiai Pranešimai

Maskva, liep. 8. — Sovietų Žinių Biuras šiandien išleido tokį pranešimą:

Naktį liepos 7 į 8 d. mūsų kariuomenė vedė mūšius prieš vokiečius į vakarus nuo Voronežo ir į pietų vakarus nuo Staryi Oskol. Kitose fronto dalyse nebuvo jokių reikšmingų atmainų.

Buvo tęsiamos žiaurios kautynės į vakarus nuo Voronežo. Viename sektoriuje stambi vokiečių jėga mėgino užimt kalvą, kurią gynė būriai sovietinių tankų. Mūsų tankai kietai pasitiko priešų ataką.

Viename sektoriuje į pietų vakarus nuo Staryi Oskol priešai stengiasi, nepaisant sunkių jiems nuostolių, prasiveržti pirmyn. Priešai meta naujus savo atsarginius į veiksmus.

Viename punkte 30 vokiečių tankų ir daugiau kaip pulkas pėstininkų pradėjo ataką, remiamą saviškių orlaivių. Sovietų artilerija masiniai bombardavo priešus ir sunaikino 12 vokiečių tankų. Didieji sovietiniai tankai ir pėstininkai kontr-atakavo ir atmetė vokiečius atgal iki jų pirmesniųjų pozicijų. Priešai paliko daugiau kaip 700 užmuštų saviškių tame kovos lauke. Kiekis vokiečių buvo paimta į nelaisvę.

Kitoje šio fronto dalyje vienas mūsų dalinys, smarkiai spaudžiamas didesnių priešo jėgų, pasitraukė į naujas pozicijas. Per šias kautynes devyni vokiečių tankai buvo išmušti iš veikimo ir nukauta 400 hitlerininkų.

Maskva, liepos 9. — Šiandieninis Sovietų Žinių Biuro pranešimas sako:

Sovietinė kariuomenė liepos 8 vedė įnirtusius mūšius į vakarus nuo Voronežo.

Po atkaklių kautynių, sovietinė kariuomenė pasitraukė iš miesto Staryi Oskol. Kituose frontuose nebuvo jokių svarbių atmainų.

Barents Jūroje vienas iš mūsų submarinų atakavo naująjį vokiečių (karo) laivą "Admiral von Tirpitz." Dvi torpedos pataikė į tą laivą ir sunkiai sužeidė jį.

Barents Jūroje taipgi tapo nuskandintas vienas vokiečių transporto laivas, o kitas sužeistas.

AMERIKIEČIAI ALEUTUOSE NUSKANDINO BEI SUŽEIDĖ 5 JAPONŲ NAIKINTUVUS

Oficialiai Amerikos Pranešimai

Washington, liep. 8. — Jungtinių Valstijų laivynas šiandien išleido sekamą pranešimą:

Šiaurinis Ramusis Vandenynas:

Liepos 5 d. popietyje vienas Jungtinių Valstijų submarinas, veikdamas ties Aleutų salomis, torpedavo ir, manoma, nuskandino vieną karinį japonų laivą-naikintuvą arti Kiskos.

Tai jau penktas priešų naikintuvas, nuskandintas bei rimtai sužeistas amerikinių submarinų toje srityje per dvi dienas (liepos 4 ir 5).

Chungking, Chinija, liepos 8.— Jungtinių Valstijų orlaiviai rytinėje Chinijoje nedarė jokių žygių liepos 7 d.

72 Nauji Oficieriai, Buvę Eiliniai Marininkai

Washington. — 72 buvę eiliniai marininkai, paskui puskarininkiai, tapo dabar pakelti į oficierius, antruosius leitenantus.

Amerikos armijoj ir laivyne yra karininkų mokyklos, kuriose gabūs ir pasiryžę kareiviai ir jūreiviai gali išeit į oficierius.

London, liep. 8. — Anglai nukirto žemyn keturis iš nacių orlaivių, kurie naktį bombardavo tūlas vietas rytinėje Anglijoje.

Nevalia Imt Japonų į Laukų Darbus Californijoj

San Francisco, Calif. — Valstijos gubernatorius Olson norėjo partraukt į laukų darbus tūkstančius japonų, kurie buvo išgabenti iš Californijos. Bet generolas John L. DeWitt, komandierius vakarinių valstijų gynimo, uždraudė telkt japonus į laukų darbus Californijoj. Nes jie ir čia galėtų varyti sabotažą ir šnipinėt.

Cairo, liep. 9. — Anglų orlaiviai išdaužė fašistų tankų ir kariuomenės susibūrimus viename punkte Egipte, už 67 mylių į vakarus nuo Aleksandrijos.

Chinija, liep. 9. — Chinų ir Amerikos orlaiviai jau antrą kartą šią savaitę bombardavo japonų karinę stovyklą Hankowe.

Maskva. — Kada Sovietų submarinas sužeidė didįjį vokiečių karo laivą "Tirpitzą" Barents Jūroje, tai ne tik jis, bet ir 11 kitų nacių karo laivų pabėgo.

Melavo, kad Esąs Pilietis; Gavo 18 Mėnesių Kalėjimo

New York. — Vokietys dailidė G. C. Mains, norėdamas gaut darbą karinėj pramonėj, melavo, kad jis esąs Amerikos pilietis. Už tai tapo nuteistas pusantrų metų kalėti.

Naciai, sako, pramušę apsigynimo Liniją į Vakarus nuo Voronežo

Maskva, liep. 9. —United Press, amerikiečių žinių agentūra, teigia, kad vokiečiai pralaužę sovietinius apsigynimus į vakarus nuo Voronežo ir veržiąsi dabar linkui Svoboda geležinkelio stoties, į pietus nuo Voronežo.

New Jersey valstijoj tapo suimta dar 12 sveturgimių, kaip įtariami Amerikos priešai. Keli jų priklausę vokiečių nacių Bundui.

Vichy, Francija. — Nacių priešai Paryžiuje pašovė dar vieną vokiečių oficierių, susėdo ant dviračių ir pabėgo.

London. — Anglai praneša, kad Jungtinės Valstijos paskirs savo karinius atstovus prie Laisvųjų Francūzų valdžios Londone.

PRANEŠIMAI IŠ KITUR

SHENANDOAH, PA.

LDS 34 ir ALDLD 17 kuopos rengia pikniką "Laisvės" naudai. Sekmadienį, liepos 12 d. Brandonville (Pa.) Giraitėj. Pradžia 10 val. ryto ir tęsis iki vėlai nakties. Prakalbą sakys drg. P. Buknys iš Brooklyn, N. Y. Kviečiame vietinius ir iš apylinkės dalyvauti, tuom pačiu sykiu paremsite dienraštį, mes visi gerai žinome, kad "Laisvė" paduoda teisingiausias ir vėliausias žinias. Taip pat turėsime gerų užkandžių ir to gero Lietuviško Columbijos alaus. — Kom. (159-161)

WORCESTER, MASS.

Lietuvių Skyriaus, Medikalio Gelbėjimo Komiteto susirinkimas įvyks liepos 10 d., 8 v. v., 29 Endicott St. Susirinkimo tikslas yra rengiamojo pikniko Medikalės pagelbos naudai. Todėl visi, kurie atjaučiate šiam darbui, dalyvaukite, kad ir ne nariai. Padėsite suruošt pikniką.—F. J. Repšys, Pirm. (159-161)

MONTELLO, MASS.

Bendras LDS piknikas. Montello ir Stoughtono LDS kuopos rengia bendrai pikniką, liepos 12 d. Liet. Taut. Namo Parke. Visi Naujosios Anglijos lietuviai, LDS nariai privalote dalyvauti savo organizacijos piknike. Taipgi kviečiame žmones be skirtumo pažiūrų į šį pikniką. Pradžia 12 val. dieną. — A. Sauka. (159-161)

WILKES BARRE, PA.

LDS 7 kp. susirinkimas įvyks liepos 12 d., 10 val. ryto. Malonėkite skaitlingai dalyvauti susirinkime. Bus Progr. Kliubo svetainėje, 325 E. Market St. — Sekr. (159-161)

BINGHAMTON, N. Y.

LLD 20 kp. susirinkimas įvyks liepos 10d., 7:30 v. v., Liet. Svet. Visi nariai prašomi dalyvauti ir naujų atsiveskite. Sovietų Sąjungai Gelbėti Komisija išduos raportą. Pikniko Komisija taipgi išduos raportą iš liepos 4 d. — J. K. Navalinskienė, Sekr. (159-161)

PITTSBURGH, PA.

Liepos 12 d., Haller'io farmoje, LDS 8 Apskr. ruošia pikniką. Iš North Side, važiuok Ohio River Blvd., suk į Camp Horne Rd. iki Mount Nebo; čia suk į kairę, privažiavęs Bellevue Beer Garden suk į dešinę, čia bus Piknikas. — Kom. (159-161)

RADIO

Klausykite N. J. Radio kas sekmadienio rytas, 8-tą valandą ant Stoties WHOM 1480 kilocycles. N. J. Radio Raštinė, 309 Harrison Ave., Harrison, N. J. Radio vedėjas, Juozas Ratkus. Kalbėtojas, Jonas Giraitis. (159-161)

WORCESTER, MASS.

ALDLD 155 kp. susirinkimas įvyks 13 d. liepos Liet. Svet., 29 Endicott St., 7:30 v. v. Malonėkite visos narės dalyvauti, nes yra daug svarbių dalykų. — A. W. (160-162)

GREAT NECK, N. Y.

ALDLD 72 kp. susirinkimas įvyks pirmadienį, liepos 13 d., Kasmočių Svet., 91 Steamboat Rd., 8 v. v. Prašome narių dalyvauti.—V. Alyta. (160-162)

Lost Creek, Pa.

Labai svarbu žinoti visos šios apylinkės lietuviams, kad liepos 12 d., ateinantį sekmadienį, įvyks labai didelis lietuviškas piknikas. Jis įvyks Brandonville giraitėje ir yra rengiamas dienraščio "Laisvės" naudai. Gi "Laisvė" yra labai populiarus laikraštis, kuris visuomet paduoda teisingas žinias ir kurį vietos lietuviai labai įvertina.

Todėl Lost Creek lietuviai ir rengiasi šimtu procentų šiame piknike dalyvauti. Dalyvaus visa J. Pacauskų familija, taipgi šeimyna draugų Ardickų. Kaipo žinomas pinaklio ekspertas, Ardickas dalyvaus su visu pinaklio tymu ir loš pinaklį. Bet Pranas Čižauskas iš Šenadorio sako, kad jo tymas gali subytyt Ardicko tymą. Pažiūrėsime.

Vladas Banionis su savo žmona apvaikščios savo dukrelės šešių mėnesių amžių dalyvaudami piknike. Bus taipgi Vinklerių šeima. Ji, sako, dar atsiveš ir savo dukrelę. Antanas Kuchinskas, "Laisvės" skaitytojas, jau seniai rengiasi būti šiame piknike. Dalyvaus Skistimas, Pikūnai, Dambrauskai, Laimonas, Kamarauskai, Raulinaitis su savo šeima ir daugybė kitų draugų ir prietelių.

Visi, kurie piknike dalyvaus, galės labai gražiai ir linksmai laiką praleisti.

Todėl dar kartą kviečiu visus lietuvius į Brandonville giraitę liepos 12 dieną.

"L." Rep., J. P.

Newark, N. J.

Vienas iš vėliausių ir puikiausių Sovietų judžių "Partizanų Brigada" neužilgo bus pradėta rodyti Little Teatre, 562 Broad St., Newarke.

Ši filma parodo, kaip rusai kovoja vokiečių užfrontyje. Lev Sverdlin vaidina partizanų vado Chubenkos rolėj, su paskilbusiais artistais ir kitose rolėse. Judžio perstatymu rūpinasi Artkino Pictures ir Joseph Burstyn.

Baltimore, Md.

Birželio mėnesį daug mūsų miesto gyventojų tapo Amerikos piliečiais, netoli dviejų šimtų, visokių tautybių. Lietuvių dešimts — aš ir kiti devyni. Malonu girdėt, kad neatsilieka ir lietuviai.

Sekmadienį po pietų praėjo pro Baltimorę didelis šturmas, smarkus lietus su ledais. Ūkininkams pridarė nemažai nuostolių. Ne ilgai tęsės, bet nuostolingas.

M. Janonienė.

Pirmą Kartą Newarke!
"Suvirpina, sujaudina ir įkvepia!" — World Telegram
"Guerrilla Brigadė"
Rusų Valstiečiai Kovoja už Savo Laisvę!
* * * ½° — News — Tops. "Nepraleiskite to" — PM.
Nuolat nuo 12:45 P. M.
LITTLE THEA. 562 Broad Street, Newark, N. J.

ALEXANDER'S
Castile Olive Oil
SHAMPOO
Padarytas iš tikro Castile muilo U.S.P. Išplauna pleiskanas ir visokius kitus nešvarumus ir sustiprina plaukus.
50 centų už 6 uncijų bonką.
Alexander's HAIR REFRESHING TONIC

Alexander's Hair Refreshing Tonic Aliejų ir kitų vaistų mišinys dėl stimuliavimo plaukų šaknių ir odos
6 uncijų bonka 50c.
Užsakymus prisiunčiame į visas dalis Jungtinių Valstijų.
Alexander's Co.
414 W. Broadway
South Boston, Mass.

SANDĖLIS KNYGŲ IR ŽOLIŲ
Arbata nuo strėnų skaudėjimo ir varc laukan akmenėlius, pakelis 60c
Nervų Arbata 85c
Vyriškumo Pataisymas 85c
Nuo Kataro bei Hay Fever 85c
Arbata nuo nutukimo 85c
Cukrinės Ligos (Diabetes) 85c
Palangos Trajanka, stambios šaknys, 3 pakai už $1.50
KNYGOS.
Aukso Altoriukas, Tilžės 60c
Ta pati gražiais celuloido viršais su gražiais antspaudais $1.60
Vainikėlis, maža knygelė, mišių maldos su paveikslėliais 50c
Ta pati minkštais viršais $1.25
Gydykla nuo mirties baimės, su paveikslais 50c
Saulei nusileidus arba graborių slaptybės, kaip jie mirusius prirengia pašarvojimui, balsamavimas, papročiai visokių tautų ir deginimai kūnų, 300 puslapių $1.25
Apie dangų, saulę, mėnesį ir žvaigždes 10c
Istorija Ali-Baba ir 40 Razbainikų 20c
Kantri Alena 25c
Pranašavimai Mikaldos 25c
Marių Duktė 25c
Duktė Pūstynėse 25c
Savizrolas, juokingi skaitymai 25c
Neužmokamas Žiedas 25c
Gudrus Piemenėlis 25c
Velniškas Tiltas per Nemuną, Herodas Boba ir kitos 7 istorijos 35c
Sveikata Ligoniams, aprašo visokias žoles nuo įvairių ligų 25c
Marijos Sapnas ant Kalno Alyvų 15c
Lengvas Būdas išmokt angliškai 35c
1001 Naktis, dalis I 50c
Karvės, iš jų nauda ir kaip padaryt sūriai 25c
Kapitonas Velnias, gražus skaitymas, 400 pusl. $1.25
Sapnų knyga su paveikslais, apdaryta $1.25
Kabalas 15c
Burykla ir Burtininkas, papasakojimas praeities, apibūrimas 25c
Šakinas, nedomas žydas, žingeidus apskaitymas 25c
Gudrus Piemenėlis, graži apysaka 25c
M. ŽUKAITIS
334 DEAN ST.,
SPENCERPORT, N. Y.

Le VANDA
FUNERAL PARLORS
Incorporated
J. LeVanda—E. LeVanda
Tėvas ir Sūnus Levandauskai
UNDERTAKER
337 UNION AVENUE
Brooklyn, N. Y.
Tel. STagg 2-0783
NIGHT—HAvemeyer 8-1158

★ LIETUVIŠKA ★
UŽEIGA
Rheingold Extra Dry Alus
Didelis pasirinkimas visokių VYNŲ ir DEGTINĖS
Importuotų ir Vietinių
Kasdien Turime KARŠTŲ UŽKANDŽIŲ
JOSEPH ZEIDAT, Sav.
411 Grand St., Brooklyn

CHARLES
UP-TO-DATE
BARBER SHOP
K. Degutis, Savininkas
Prielankus Patarnavimas
306 UNION AVENUE
Tarp Ten Eyck ir Maujer Sts.
BROOKLYN, N. Y.
GERAI PATYRĘ BARBERIAI

DR. J. J. KAŠKIAUČIUS
Telefonas: HUmboldt 2-7964
530 Summer Avenue
Arti Chester Avenue
NEWARK, N. J.
VALANDOS: 2-4 ir 6-8
Nėra valandų sekmadieniais.

J. GARŠVA
Graborius-Undertaker
LAIDOTUVIŲ DIREKTORIUS
Išbalsamuoja ir laidoja ant visokių kapinių
VELTUI ŠERMENINĖ (KOPLYČIA)
Parsamdo automobilius ir karietas veselijom, krikštynom ir kitkam.
231 BEDFORD AVE.
BROOKLYN
Telephone: EVergreen 8-9770

F. W. Shalins
(Shalinskas)
FUNERAL HOME
84-02 JAMAICA AVE.
Opposite Forest Parkway
WOODHAVEN, N. Y.
Suteikiam garbingas laidotuves
$150
Koplyčias suteikiam nemokamai visose dalyse miesto.
Tel. VIrginia 7-4499

Lietuvių Kūro Kompanija
Įsigykite žiemai anglių, nes į rudenį bus sunkus anglių pristatymas į miestus
★
Mes taipgi aprūpiname aliejum tuos, kurie savo namuose turite Oil Burners. Kuro reikalu prašome kreiptis:
Tru-Ember Fuel Co., Inc.
496 Grand Street Brooklyn, N. Y.
Telefonas EVergreen 7-1661

LORIMER RESTAURACIJA
ANTANAS BARZDA, Savininkas
417 LORIMER ST. "Laisvės" Name BROOKLYN
Geriausios rūšies VALGIAI
Gaminami Europiško ir Amerikoniško Stiliaus

Puikūs lietuviško namų darbo kilbasai ir kepta paršiena
Gaspadoriškai nuvirti kopūstai ir barščiai
Atdara nuo anksti ryto iki vėlai vakaro
Penktadieniais ir šeštadieniais atdara per naktį
Visada yra pasirinkimas pieniškų valgių ir daržovių—virtų ir žalių

CHARLES J. ROMAN
(RAMANAUSKAS)
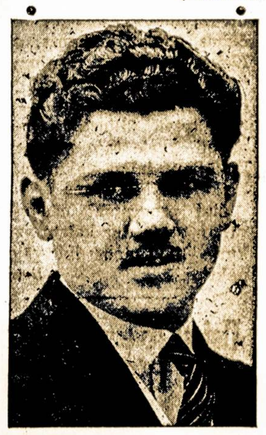
LAIDOTUVIŲ DIREKTORIUS
Liūdėsio valandoje kreipkitės prie manęs dieną ar naktį, greit suteiksime moderniška patarnavimą. Patogiai ir gražiai moderniškai įruošta mūsų šermeninė. Mūsų patarnavimu ir kainomis būsite patenkinti.
1113 Mt. Vernon St.
Philadelphia, Pa.
Telefonas Poplar 4110

GREEN STAR BAR & GRILL
LIETUVIŠKAS KABARETAS
★★★★★★★★★★★★★★★★★★★
Kas nori gražiai laiką praleisti, pasilinksminti ir pasišokti, užeina pas "Green Star Bar and Grill", nes žino, kad visados bus patenkinti.
Linksma Parė Kiekvieną Šeštadienį!
TURIME GEROS DEGTINĖS IR VYNŲ
Ateikite pasimatyti su Giviais

Geriausias Alus Brooklyne
459 Grand St.
Skersai nuo Republic Teatro
BROOKLYN, N. Y.
Tel. EV. 4-8698

Lietuvių Rakandų Krautuvė
ŽURNITURE
409 ir 417 Grand St., Brooklyn, N. Y.
Tel. EVergreen 7-8451
Išdirbėjai ir Pardavėjai
Geriausios Rūšies Rakandų
Duodame ant lengvų išmokėjimų be jokių nuošimčių
JŪS NIEKUR NEGAUSITE PIGIAU
Kaip Petraičių Krautuvėse
M. PETRAITIENĖ ir SŪNAI

New Yorko ir Apielinkės Žinios

Ar Mes Dar Mokėtume Dirbti prie Žvakės?

Buvo laikai, kada mes dirbdavome prie žvakės menkos šviesos, pasišviečiant balana, ar prie žirnio didumo liepsnelės, kurią išduodavo keturių siūlų storio knatas, įstatytas čerkutės dydžio kerosininėn lemputėn.

Vienok dabar, pripratus prie elektros lempų, kartais turint po kelias viename kambaryje, reikia prisipažinti, būti keblu susigraibyti prie žvakutės. O ką bekalbėti apie tuos, kurie gimė ir užaugo elektra apšviestuose butuose.

Tokius ir kitus panašius gyventojams galimus užeiti sunkumus pramato miesto valdžia ir tam pasiruošia. Apart visokių moksly, kurie duodami WPA Suaugusių Švietimo Projekto ir Švietimo Tarybos nemokamai, liuoslaikiais galimose lankyti klasėse, duodama ir visoki kasdieniniam gyvenime reikalingi patarimai ir pratimai. Aną dieną WPA Maisto Ekonomijos Karo Laikais klasėj studentams duota pamoka, kaip pagaminti valgį prie žvakės šviesos. Kaip tas atlikta?

Mokiniai buvo uždaryti ankštoje patalpoje, panašioj slėptuvei nuo atakų iš oro ir jiems įsakyta pagaminti valgį iš keletos produktų, kurie spėta atsinešti bėgant į slėptuvę. Valgis buvęs skanus, nežiūrint stokos jam gaminti parankumų ir įvairių prismokų.

Paruošimas ligonių marškinių ir kitų drabužių Raudonajam Kryžiui yra irgi vienu iš populiariškų užsiėmimų tarp miesto moterų. Mokinės WPA Namų Ruošos klasių Drabužių Amatų Vidurinėj Mokykloj, 362 Schermerhorn St., įgavo patyrimo darbe ir kelios jau gavo siuvėjų darbus Brooklyno Navy Yarde.

Suaugesnės moterys, pirmiau neturėjusios patyrimo siuvime, taipgi gerai išmoko per kelias savaites darbo WPA nemokamose klasėse, kad paskiau gavo vietas privatiškoj industrijoj.

Pilnas informacijas apie visokius nemokamus kursus galima gauti WPA Švietimo Centre, 239 E. 11th St., New Yorke.

ATYDAI!

Brooklyno LDS Kuopų Svarbiu Reikalu

Kaip matėte Laisvėj, Raudonojo Kryžiaus atstovas kreipėsi į Brooklyno lietuvius nupirkimui ambulanso.

Pradžia jau padaryta — Šv. Jurgio Draugija paskyrė $200, taipgi Piliečių Kliubas prisidėjo ir gal daugiau organizacijų tai padarė.

Tuo reikalu šaukiama konferencija, liepos (July) 17 d., Lietuvių Amerikos Piliečių Kliube, 8 val. vakare. Bus išdirbti planai, kokiu būdu Brooklyno lietuviai galės sukelti $1,500.

LDS 1-ma kp. išrinko atstovus. Visos LDS kuopos turėtų prisidėti, prisiunčiant atstovus. Jei kurių kuopų susirinkimai praėjo, kuopų komitetai kviečiami dalyvauti. Visų pareiga prisidėti prie šio darbo.

LDS 1-mos Kp. Komisija.

Sulaikė Apgaviką

Policija sulaikė tūlą Appel, seno kriminalinio rekordo savininką. Kaltina, kad jis apsukęs kelias dešimt šeimininkių. Jis persistatydavęs namų pirkėju ir neva rankpinigiais įduodavęs bevertį čekį. Iš čekio jam visada reikėdavę gauti grąžos, kurią iš šeimininkių jis paimdavo grynais pinigais.

Michelsonam Suruošė Jubilėjinę "Parę"

Liepos 4-tą, Keistutis Michelsonas su savo sužiedotine Helen Baltrušaityte surengė savo tėvam V. Michelsonam paminėjimą 25 metų sukakties jų ženybinio gyvenimo. Surengta pačių Michelsonų namuose, jiem nežinant. Apie "parę" jie sužinojo, kada 6:30 vakaro, parvažiavus iš pajūrio, rado namie netikėtų svečių, artimus gimines ir keletą draugų. Sužinoję "parės" tikslą susigraudino.

Pasisveikinus, apsiraminus, neužilgo visi svečiai paprašyti prie stalo. Laike vakarienės buvo pakviesta svečiai pasakyt po keletą žodžių apie jubilėjantus. Kalbėjo K. Kreivėnas, Radzevičiai (Michelsonienės brolis-brolienė), jaunasis Radzevičius ir žmona, Baltrušaičiai, Žilinskai, Augustai, Keistutis Michelsonas, dėkodamas savo tėveliams už išleidimą į aukštą mokslą ir išauklėjimą darbininkiškoj dvasioj. K. Michelsonas šiomis dienomis baigė advokato mokslą. Toliau Kalbėjo H. Baltrušaitytė. Svečiai pasakė gražius linkėjimus jubilėjantam, kad sulauktų auksinio jubilėjaus — 50 metų, ir kiekvienas įteikė po gražią dovaną atminčiai. Michelsonienės brolis Radzevičius su žmona įteikė 25 dolerius sidabriniais.

Prie pabaigos buvo pakviesti patys jubilėjantai. Jie širdingai dėkojo giminėms ir svečiams už atsilankymą, sūnui Keistučiui už surengimą tos "parės" ir tiems, kurie prisidėjo prie surengimo — Baltrušaitytei, Žilinskam ir Augustui, kurie taip pat pasakė linkėjimų laike vakarienės ir įteikė gražią dovaną.

Šiai programai užsibaigus, vėliau atėjo dar keleta svečių, kurie linksminos iki vėlumai nakties.

Svečias.

Union Avenue Puošiasi Iškilmėms

Lietuviškoji Union Avenue ir apylinkės šiomis dienomis pradėjo dabintis, tarsi mergelė į šliūbą. Šian ir ten plaunama ir dabinama krautuvių langai, ant gaisriniu laiptų iškabinėjama vėliavukės, sienosna įsukinėjama stambūs kabliai, kurie turės atlaikyti didžiąsias vėliavas.

Union Avenue puošiasi pagerbti savo ir apylinkės vaikinus, kurie išėjo mušti Hitlerį ir jo sėbrus. Ties ta vieta, kur į Union Ave. susibėga penkios gatvės, žinoma, kaipo Lituanica Aikštelė, ši sekmadienį, liepos 12-tą, iškilmingose ceremonijose bus iškelta Tarnybinė Vėliava.

Tarpe kalbėsiančių šiose ceremonijose bus ir dienraščio Laisvės redaktorius Rojus Mizara.

U. G.

Išnešioja Krautuvėms Kainų Taisykles

New Yorko mieste sumobilizuota 1,000 moterų liuosnorių išnešioti 115,000 maisto ir drabužių krautuvininkam informacijas, kad jie turės išstatyti matomose vietose aukščiausias (lubines) produktų kainas.

Penkiose valstijose tam darbui sumobolizuota 50,000 moterų. Jų darbas, kaip sako šios apylinkės direktorius Dr. John F. Sly, nesieks toliau švietimo ir informacijų gavimo ir teikimo, taipgi kaimyniško rišimo dėl tų kainų iškilsiančių problemų.

Kokių Liuosnorių Reikia?

Atsiliepdama į miesto Ligoninių Departmento atsišaukimą 1,041 liuosnorių keturioms Brooklyno ligoninėms, Civilinių Apsigynimo Liuosnorių Raštinė išleido sąrašą, kokių liuosnorių reikia ir ragino užsiregistruoti centralinėj CDVO (Civilian Defense Volunteer Office) raštinėj, 131 Livingston St., arba bilo kurioj iš distriktuose esamų 28 raštinių.

Klinikoms raštininkų reikia 375; priėmėjų — 10; socialės tarnybos padėjėjų — 28; knygininkų — 10; Raud. Kryžiaus slaugėms padėjėjų — 420; gydymo užsiėmimais skyriuje padėjėjų — 33; baltiniams išduoti padėjėjų — 50; siuvamos mašinos operatorių — 25; paslų — 55; dietos padėjėjų — 36.

Liuosnoriai prašomi duoti 4 valandas per dieną, du ar tris kartus per savaitę.

Čigonkaitei Nepatikėjo

Chinietis restaurano savininkas Shung, 594 Nostrand Ave., skundėsi teisme, kad graži čigonė, Mary Thompson, jį pasigavus apsikabino, pabučiavo ir jis tuojau pasijutęs, kad su bučkiu iš jo kišeniaus išslinko pinigai, o su jais ir čigonė iš jo restaurano. Jis ėmęs vytis čigonę. Kada jis pasivijo, jinai jam pasakius:

— Ko rėki, tavo pinigai kišeniuje. — Ir iš tikro jis radęs kišeniuje pinigų, bet ne visus.

— Kiti tavo pinigai randasi tavo virtuvėj ant žemės, — pasakius čigonė. Jis radęs ir tuos, kaip sakyta, bet jis vistiek įkaltino čigonę, kad jinai buvus pinigus pagrobus, o teisėjas ją pasiuntė metus kalėti.

"Vartotojų Frontas"

Po tuo vardu majoras La Guardia atidaro vartotojų parodą šį penktadienį, liepos 10, Brooklyno Muziejuje, Eastern Parkway ir Washington Ave. Ji čia veiks iki rugpjūčio 2-ros, kiekvienam iš Civilinių Apsigynimo skyrių turint parodoj savo "dieną." Po to paroda keliaus po visas miesto sekcijas.

Parodos tikslas yra informuoti visuomenę apie reikalą prisilaikyti nuo pirkimo tūlų dalykų, taipgi atsargiai vartoti ir taupyti jau turimus, tame skaičiuje maistą, drabužius ir namų įrengimą.

Gazolinos Kortos

Pastovioms gazolinos kortoms gauti registracija prasidėjo 9-tą, taipgi dar bus šiandien, 10-tą, ir 13-tą, liaudies mokyklose.

Liepos 10-tą registracija prieš piet, nuo 9 iki 12:30.

Liepos 13-tą — po piet, nuo 3 iki 7 vakaro.

REIKALAVIMAI

Reikalingas vyras prosytojas (preseris). Turi būt patyręs prosytojas ant geros rūšies vyriškų kautų.

S. MARKOWITZ,
15-17 E. 16th St., N. Y. C., 9th fl.
(158-160)

Pajieškau darbininko dirbti prie Restauranto valymo. Prašome kreiptis pas A. Barzda, 417 Lorimer St., Brooklyn, N. Y. (157-162)

RANDAVOJIMAI

PASIRANDAVOJIMAI

Pasirandavoja keturi kambariai labai ramioje vietoje, garu apšildomi. Šiltas vanduo per ištisą vasarą. Renda žema. Kastantas Sabaliauskas, 5444---82nd St., Elmhurst, L. I. (zvanelį paspauskite basemente.) (160-161)

Aplankius Igną Seniutą

Per "Laisvės" pikniką East Newyorko žmonės pranešė man baisią žinią, kad liepos 1-mą suparalyžiavo Igną Seniutą.

Kuomet dabar nedirbu, tai antradienio rytą nuvažiavau aplankyti jį. Jis būna namie, 133 Milford St. Įėjęs stubon radau jį gulintį lovoje, ir paklausiau: "Tai ką, ar jau ir tu vejiesi Maikį?" — Taip, dabar abudu būsim draugai, atsakė man.

Jo yra visa dešinioji pusė užgauta; ranką valdo, kilnoja, bet pirštai lyg atgrubę, bejausmiai. Koja gi be spėkos. Pasieniais p a s iramstydamas nueina išeituvėn, tai ir viskas. Šiaip turi gulėti lovoje, nes koją skauda.

Ir daktaras ir jis pats sako, jog eina geryn. O gal bus tik drūčiai skersvėjo užgautas. Nelaimė įvyko einant darban trečiadienio rytą. Sako, ant syk kojos susipyko: viena eina į šitą pusę, antroji į kitą ir kuomet tarpe jų sutartis sukriko, tai vos užėjau viršun atsigulti lovoje.

Ar ilgai jam reiks gulėtis, — ateitis pasakys.

J. N.

Dėlto, kad ši lenkaitė nuo barbarų nacių nuslėpė lašelį pieno sergančiam lenkų kūdikiui, jinai už tai atmokėjo savo gyvastimi. Šis vaizdas matomas naujausiame Sovietų judyje "Tai Yra Priešas," dabar rodomame Stanley Teatre, 7th Ave. ir 42nd St., New Yorke.

Bendras Vakarų Dykumų Rodeo ir Įvairumų Cirkas--Vieta Jieškantiem Sąjudžio

Pirmas metinis Larry Sunbrock's vakarų dykumų rodeo ir Hollywoodo drebinantis cirkas atvyksta į New Yorko Polo Grounds pradedant šiuo sekmadieniu, liepos 12-ta, ir išbus visą savaitę, baigiant 19.

Veiksmas prasideda lygiai 2:30 po pietų ir 7:30 vakarais. Polo Grounds randasi prie 155th St. ir 8th Ave., New Yorke.

Jeigu jums nesitaikė būti rodeo rūšies cirke, jums bus labai pravartu gauti bent mažytį paveikslą, kas ten matysis.

Pirm visko reikia priminti, jog jame dalyvauja 962 aktoriai — laukinių arklių ir galvijų gaudytojai - jaukintojai raiteliai, imtynės su laukiniais buliais, indijonai su savo triksais, virvėmis važinėtojai ir šokinėtojai, važinėtojai nesvietišku greičiu mašinomis, su kuriomis jie atsimuša į plytų sienas, peršoka per didžiulį būsą, pervažiuoja žmones, kurie pasikėlę nueina sau ar koks kitas stebūklas su jais atsitinka.

Rodejui vadovaus žymus direktorius Tom Aumann. Dalyvaus toki triksteriai, kaip Lucky Lott, "Geležinis" Perry ir kiti.

Paskiausiu aktu parodoma labai sumažintas Tokio, Japonijos sostinės paveikslas, su atakomis iš oro ir ore sudužusiu bomberiu. Pelnas, sako rengėjai, eis pirkimui karo bonų ir stampų.

Mylintiem sąjudį, triksus ir juos sekantį juoką rodeo būna mėgiamiausia prašmatnybe.

Arturo Toscanini dovanojo 100 rekordų išdalinimui laivyno stotims šioje apylinkėje.

Įkaltino Ponavime Iš Prostitucijos

Iš 37 neseniai areštuotų ablavose ant įtartinų užkaborių Harleme ir aukštojoj West Sidėj, šeši įkaltinti ponavime iš verstinos prostitucijos ir sulaikyti teismui. Penki vyrai padėti po $10,000 kaucijos kiekvienas ir 1 moteris po $7,500.

Marian Anderson, pasauliniai garsi negrė kontralto, dainuos Lewisohn Stadiume liepos 16-tos vakarą.

GREITAS MAISTINGUMAS

PEPSI-COLA 5¢ REG. U.S. PAT. OFF. 12 OZ. BOTTLE

Made only by Pepsi-Cola Company, Long Island City, N. Y.

DIDŽIULIAME BUTELYJE

Authorized Bottler: Pepsi-Cola New York Bottling Company

LAIKRODININKAS KAZLAUSKAS

PERSIKĖLĖ Į NAUJĄ VIETĄ

Jo naujas antrašas.

55-30 Myrtle Ave., Brooklyn, N. Y.

(Prieš Ridgewood Teatrą, Ridgewoode)

V. Kazlauskas parduoda naujus ir taiso senus laikrodžius. Jis taipgi parduoda visokius kitus džiūlerius, žiedus, lakietukus, branzalietus ir daugybes kitų daiktų. Norinti įsigyti naujus laikrodžius arba reikalui esant pasitaisyti, kreipkitės pas:

V. KAZLAUSKAS

55-30 MYRTLE AVE. BROOKLYN, N. Y.

CLEMENT VOKIETAITIS

LIETUVIS ADVOKATAS

66 COURT STREET
Brooklyn, N. Y.
Tel. TRiangle 5-3622

168 GRAND STREET
Brooklyn, N. Y.
Tel. EVergreen 8-7179

NOTARY PUBLIC

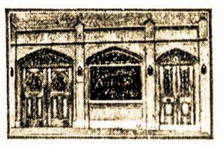

Telephone STagg 2-5043

MATTHEW P. BALLAS

(BIELIAUSKAS)

LAISNIUOTAS GRABORIUS

Liūdėsio valandoj kreipkitės pas mus. Patarnavimas bus užtikrintas ir už prieinamą kainą.

PUIKIAI ĮRENGTOS DVI KOPLYČIOS DUODAMOS MYLIMIEMS PASARVOTI DOVANAI

660 GRAND STREET BROOKLYN, N. Y.

BROOKLYNO LIETUVIAI GYDYTOJAI

Dr. A. PETRIKA
DANTŲ GYDYTOJAS
221 So. 4th St.

VALANDOS:
9—12 ryte
1—8 vakare
Penktadieniais uždaryta
Tel. EVergreen 7-6868

Dr. ADAM V. WALMUS
DANTŲ GYDYTOJAS
705 Fourth Avenue

OFISO VALANDOS:
9 ryto iki 9 vakaro, ir sulyg sutarties iš anksto.
Tel. SOuth 8-1551

MATEUŠAS SIMONAVIČIUS

Gražiai Įrengta Susiėjimams Įstaiga

Vietos ir importuotos degtinės ir vynai, geriausių bravorų alus ir ėlius. Kada būsite Brooklyne, užeikite susipažinti.

Kiekvieną s u b atą karšta vakarienė. Atskiras kambarys užėjimui su moterimis. Nedėliomis atdaras nuo 1 val. dieną iki vėlai.

426 South 5th St. Brooklyn, N. Y.

Blokas nuo Hewes St. eleveiterio stoties. Tel. EVergreen 4-9508

STENGER & STENGER

OPTOMETRISTS

Išegzaminuoja AKIS

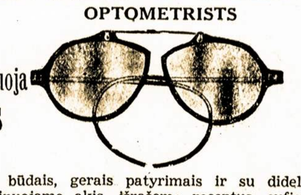

Pritaiko AKINIUS

Moksliniais būdais, gerais patyrimais ir su didele atsakomybe mes egzaminuojame akis, išrašome receptus, sufiguruojame, padarome ir pritaikome akinius kada reikia.

394 BROADWAY • 331 DIVISION AVE.

TEL. STAGG 2-8342. BROOKLYN, N. Y.

THE Gift THAT LEAVES NOTHING UNSAID

Mokyklos baigimo - graduation proga ir pirmos komunijos priėmimo bei dirmavonės proga pirkite dovanas pas ROBERT LIPTON.

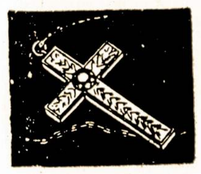

VERI-THIN RYTHM . . . Yellow gold filled case, 17-jewel Precision movement $33.75

MERCEDES . . . 14 kt. solid yellow gold case, 17-jewel Precision movement $42.50

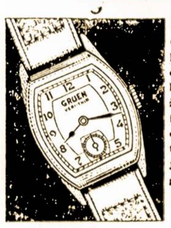

VERI-THIN AIRWAY . . . Pink or yellow gold filled case with Guildite back, 15 jewels . $29.75

Krautuvėje yra didelis pasirinkimas l a i krodžių, laikrodėlių, deimantinių žiedų, auksinių ir s i d a brinių daiktų ir daiktelių, kokių tik jums reikalinga.

DAIKTAIS IR KAINOMIS BŪSITE PATENKINTI

ROBERT LIPTON

701 GRAND ST., BROOKLYN, N. Y.

DŽIULERIAI yra gražiausios ir ilgiausia atmintinos dovanos