Darbo Žmonių Dienraštis
Kaina $6.00 Metams
Užsieniuose $8.00
Brooklyne $6.50
Metams

LAISVĖ

THE LITHUANIAN DAILY

V

KRISLAI

Lietuvių kreditui ir garbei.
Gali užtraukti koronę ant visų.
Nauja lazda.
Laimėjimas neužtikrintas.
Keturios partijos.
Rašo **A. BIMBA**

Kur pirkti karo bonus?

Kam siųsti surinktas aukas?

Reikia ten pirkti bonus bei stampas ir per ten siųsti aukas, **kur išeis kreditui ir garbei lietuvių.**

"Laisvės" administracija pardavinėja karo stampas. Todėl visi brooklyniečiai ir jų kaimynai turi stengtis pirkti tas stampas "Laisvėje."

Valdžia žino, kad "Laisvė" yra lietuvių dienraštis, nuoširdžiausiai remiąs šį karą. Todėl juo daugiau "Laisvė" parduos tų stampų ir bonų, tuo didesnis kreditas bus visiems lietuviams.

Pažangieji lietuviai plačiai renka aukas Sovietų medikalei pagelbai. Ir čia mes lietuviai turime gerai pasirodyti. O pasirodysime juo geriau, jeigu tos aukos bus kartu perduotos per vieną įstaigą.

Tokia įstaiga yra ir puikiai darbuojasi. Tai **Sovietų Sąjungos Medikalės Pagelbos Lietuvių Komitetas.** Jo sekretorė yra Aldona Ormanienė, o iždininkė Lillian Kavaliauskaitė.

Per šitą centralinį komitetą ir reikia siųsti visas aukas Sovietų medikalei pagelbai.

Eina gana pavojingi girdai. Washingtone esą kalbama, kad valdžia gali uždaryti visus sveturgimių laikraščius, arba priversti kiekvieną straipsnį spausdinti abejose kalbose.

Tai būtų didžiausia nelaimė ir skaudžiausias smūgis lietuviams.

O kodėl valdžios žmonių galvose tokios mintys kyla? Ogi todėl, kad kai kurie sveturgimių laikraščiai dar ir šiandien nesiliauja vedę pronacišką propagandą.

Tie laiškai iš Lisbono, tos Ancevičiaus telegramos iš Berlyno, tie straipsniai iš nacių dienraščio "Į Laisvę," tos citato iš nacių spaudos — tie visi naciški nuodai, kuriais užpildyti "Keleivis," "Naujoji Gadynė," "Draugas," "Amerika," "Tėvynė," "Darbininkas" ir "Dirva" gali užtraukti baisią koronę ant visų Amerikos lietuvių, ant visos jų spaudos.

Gali nuo to nukentėti visai nekalti, nuoširdūs, patrijotingi laikraščiai; gali būti užduotas smūgis kultūrinėms Amerikos lietuvių įstaigoms ir organizacijoms.

Žiūriu, dar ir dabar SLA organas "Tėvynė" tebetalpina surašą, gautą tiesiai iš nacių propagandos biuro, idant išniekinti ir apjuodinti Sovietų Sąjungą.

Ką už tai "Tėvynės" štabas gauna nuo Goebbelso?

New York "Daily News" pasigamino naują lazdą mušimui prezidento Roosevelto. Tas pronacišKas šlamštas beveik kasdien rašo, kad Rooseveltas jau esąs suplanavęs ketvirtam ir penktam terminui kandidatuoti. Girdi, jis ruošiasi tapti Amerikos karalium, arba amžinu prezidentu!

Tai yra nuodijimas Amerikos žmonių proto ir jausmų prieš šalies vadą, ant kurio pečių rymo tokia didelė šio karo vedimo atsakomybė.

Niekas nėra užtikrinęs, kad šį karą būtinai laimės Jungtinės Tautos.

Nereikia apsigaudinėti. Nereikia gyventi sapnais.

Karą **gali** laimėti Jungtinės Tautos. Bet priklausys nuo to, kaip jos kovos ir kaip jos laikysis.

Viena Sovietų Sąjunga nenugalės visos Europos, kurią dabar Hitleris yra paleidęs ka-

(Tąsa ant 5-to pusl.)

No. 203 LAISVĖS ANTRAŠAS: 427 LORIMER STREET Telephone: STagg 2-3878 Brooklyn, N. Y., Šeštadienis, Rugp. (August) 29, 1942 Pavienio Numerio Kaina 3c. Metai XXXII. Dienraščio XXIV

AMERIKIEČIAI MEDŽIOJA SUMUŠTĄ JAPONIJOS LAIVYNĄ

Amerikos Orlaiviai Neleidžia Japonų Laivyno Jėgom Iš Naujo Susitelkti

Tai Jau Kelintą Sykį Mūsų Laivynas Supliekia Japonus

Washington, rugp. 28. — Jungtinių Valstijų karo laivai ir orlaiviai šauniai sumušė Japonijos laivyną, kuris bandė atgriebt nuo amerikiečių užimtą Tulagi ir dvi ar tris kitas Saliamono salas.

Japonų karo laivai ir transportiniai laivai su savo kariais, ginklais ir amunicija, prakišę ir šį mūšį, dabar visais garais pabėgo.

Oficialis Amerikos laivyno pranešimas spėja, kad japonai dar mėgins sutelkt savo laivyno jėgas ir iš naujo atakuot amerikiečius ties Saliamono salomis ir jose.

Bet Amerikos orlaiviai vejasi juos, medžioja priešų laivyno jėgas, kad jie negalėtų iš naujo susimobilizuot jūroje ir vėl atakuot amerikiečius toje srityje.

Dabartiniame mūšyje Amerikos laivynas ir orlaivynas sunaikino bei sužalojo bent tryliką karinių Japonijos laivų ir nušovė žemyn ne mažiau kaip 33 priešų orlaivius.

Pirmiau Jungtinių Valstijų laivynas smarkiai supliekė japonų laivyną Koralų Jūroje ir ties Midway sala. Tada Japonijos karo laivai taipgi nešdinosi šalin, kiek įkabindami, medžiojami amerikinių orlaivių.

CHURCHILL IR STALINAS — Didžiosios Britanijos ir Tarybų Sąjungos premjerai. Paveikslas buvo nutrauktas Kremliuje, kai Churchillas ten neseniai apsilankė ir tarėsi su Stalinu, kaip pasekmingiau ir greičiau sumušti fašistinę Ašį.

Vėl Grumoja Stalingradui Pavojus, Nors Sovietai Žygiuoja Rževo Fronte

Kaukaze Raudonarmiečiai Pasitraukė į Naujas Pozicijas

Maskva, rugp. 28. —Sovietų kariuomenė sunaikino būrį vokiečių tankų, kurie buvo kyliu įsikirtę į raudonarmiečių pozicijas šiaurvakariuose nuo Stalingrado.

Sovietiniai kovotojai įsiveržė į Rževo priemiesčius, 130 mylių į šiaurių vakarus nuo Maskvos, ir atėmė iš priešų dar kelias apgyventas vietas.

Per šešiolikos dienų ofensyvą Rževo - Kalugos fronte Sovietai užmušė jau 47 tūkstančius hitlerininkų. Daugelį kitų paėmė nelaisvėn.

Fotografiniai paveikslai Maskvos laikraščiuose rodo labai ilgas eiles suimtų vokiečių karių.

Verda kautynės Rževo gatvėse. Ržev buvo paverstas į galingą nacių tvirtumą. Kiekvieną jo namą ir bažnyčią vokiečiai padarė savo fortu. Visur pristatė kanuolių ir kulkasvaidžių languose, bokštuose ir ant stogų.

TEBEGRĘSIA PAVOJUS STALINGRADUI

Viename sektoriuje į šiaurių rytus nuo Stalingrado raudonarmiečiai apsupo ir naikina hitlerininkų dalinį. Sovietiniai kovotojai nušlavė vokiečių parašiutistus, iš orlaivių nuleistus prie kryžkelės užnugarėj raudonarmiečių poziciją.

Bet kitose Stalingrado fronto dalyse naciai su didžiomis jėgomis tankų, orlaivių ir pėstininkų šturmuoja sovietines linijas linkui to miesto. Iš naujo padidėjo pavojus Stalingradui. "Artinasi krizis," sakė priešpietinis radijo pranešimas iš Maskvos penktadienį.

PRIEŠTARAUJA PRIEŠŲ PRANEŠIMAI

Vichy Francijos fašistinis radijas skelbė, būk vokiečiai tūluose sektoriuose esą jau tik už 15 mylių nuo Stalingrado.

Bet tai yra nepatikimas priešų propagandos pranešimas. Tik diena pirmiau tas pats radijas įspėjo, kad Stalingrado frontas taip aptvirtintas, jog naciai negalės greit pasiekti tą miestą. O dar pora dienų pirmiau Vichy radijas tvirtino, būk hitlerininkai jau šią savaitę užimsią Stalingradą!

SUDAUŽYTA IR SUDEGINTA TUZINAI NACIŲ TANKŲ

Maskva, rugp. 28. — Sovietinė kariuomenė ir raudonieji lakūnai per dieną sudaužė bei sudegino daugiau kaip šešis tuzinus vokiečių tankų įvairiose fronto dalyse. Stalingrado fronte buvo sunaikinta keli batalionai ir kuopos priešų kariuomenės. Ties Voronežu užmušta dar 800 hitlerininkų.

Vienam e Stalingrado fronto sektoriuje sovietiniai kovotojai atmušė net dešimt vokiečių atakų.

Sovietų gynėjai pasitraukė į naujas pozicijas Prochladnaja srityj; dabar siaučia kruvini mūšiai ties Mozdoku, 30 mylių į rytus nuo Prochladnaja. Mozdok yra už 55 mylių į vakarus nuo Grozny, Kaukazo žibalo versmių centro.

Šimtai Anglijos Orlaivių Plačiai Pleškino Vokiečių Miestus ir Uostus; Be Kitko, Jie Sužalojo ir Tris Hitlerininkų Laivus

London, rugp. 28. — Kokie šeši šimtai Anglijos orlaivių bombardavo karinius nacių punktus visu ruožtu nuo vakarinės iki rytinės Vokietijos. Vakarinėje Vokietijoje jie ypač pleškino Kasselį, kur yra didžiuliai fabrikai garvežių, orlaivių motorų ir įvairios kitos mašinerijos. Rytuose gi, ypatingai Gdynioj, anglų lakūnai ardė ir degino hitlerininkų prieplaukas.

Gdynios uoste stovėjo vokiečių karo didlaivis "Gneisenau" ir iš Gdynios taipgi vokiečių submarinai veikė prieš Sovietų laivus Baltijos Jūroje.

Anglų bombanešiai, be kitko, sužalojo bent tris nacių laivus. Bombarduojamose vietose jie sukėlė didžius gaisrus ir smarkius sprogimus.

Suprantama, jog Anglijos lakūnai sutartinai su Sovietų ir Amerikos lakūnais atakavo Vokietiją nuo vieno galo iki kito.

Didieji bombiniai Amerikos orlaiviai kriušino karinius nacių pastatus Rotterdame, Holandijoj.

Per savo žygius virš Vokietijos ir šiaurinės Francijos anglai prarado 30 bombanešių ir 2 kovos lėktuvus.

Pranešimai iš Švedijos leidžia spėti, kad eina jūrų mūšis tarp Anglijos ir Vokietijos laivynų ties Danija ir pietine Norvegija. Girdėta skardūs kanuolių šūvių trenksmai.

Vėl Atidaromas Anglų Komunistų Laikraštis

London. — Anglų valdžia buvo uždarius komunistų dienraštį London Daily Workerį pernai sausio mėnesį. Dabar Anglijos vidaus reikalų ministeris davė laidimą tam laikraščiui vėl išeidinėti.

Smūgis Japonam New Guinea Saloje

Sydney, Australija, rugp. 28. — Amerikos ir Australijos lakūnai nušovė žemyn dar 12 japonų orlaivių virš New Guinea salos; tai per penkias dienas ten sunaikinta jau 57 priešų orlaiviai; o talkininkai prarado tik penkis lėktuvus.

London. — Daugiau Amerikos kariuomenės atvyko Indijon.

Paryžiuj Užmušta dar Penki Naciai

London, rugp. 28. —INS žinių agentūra pranešė, jog francūzų patriotai rankinėmis granatomis užmušė penkis iš paradavusių nacių smogikų kariuomenės.

EXTRA

50 Japonų Laivų Nuskandinta bei Sužalota, Sako Anglai

London, rugp. 28. —Neoficialiai pranešimai iš Australijos teigia, kad Amerikos kariniai laivai ir orlaiviai ties Saliamono salomis sunaikino bei sunkiai sužalojo 50 Japonijos laivų.

SU LIETUVIAIS KARIAIS NACIAI BLOGIAU ELGIASI KAIP SU ŠUNIM

Rašo Jonas ŠIMKUS

MASKVA, rugp. 19, Incontent News.

Lietuvis puskarininkas Plevokas, paimtas vokiečių armijon, vedė dienyną lietuvių kalba. Plevokas buvo užmuštas prieš-sovietiniame fronte, ir man teko skaityt tas jo dienynas. Jame Plevokas rašė:

"Vokiečiai siurbia gyvybės kraują ne tik iš paimtų nelaisvėn rusų, bet net iš mūsų, lietuvių, kurie dėvime vokiečių uniformą ir kovojame vokiečių ginklais. Su mumis jie elgiasi blogiau, negu bet koks padorus šeimininkas elgtųsi su savo šunim."

Plevokas, kaip ir daugelis kitų lietuvių, varu paimti į vokiečių armiją, bijojo kovot prieš tuos pavergėjus. Jis neatkreipė savo šautuvo prieš hitlerininkus ir neperėjo į Raudonosios Armijos pusę. Jis žuvo.

"GIRDIME MOTINŲ RAUDAS LIETUVOJE"

Nepaisant fašistų cenzūros, laiškuose prasiveržia daug žinių apie vokiečių priespaudą nukamuotoje Lietuvoje. Taip antai, buvo rastas sekamas laiškas nuo draugo iš Kauno pas užmuštą lietuvį vokiečių kapralą Širvinską, kuris priklausė hitlerininkų lauko stovyklai num. 1977. Jo draugas rašo:

"Mes tikimės, kad tu sugrįši namo gyvas ir kad mes dar kartą pasimatysime. Nes dabar tokie laikai, kad broliai yra atskirti nuo seserų, o vaikai nuo tėvų.

"Tu buvai atskirtas nuo mūsų ir pasiųstas frontan prieš Rusiją, o mūsų brolių vaikai deportuojami į Vokietiją. Mano brolio Felikso duktė jau išsiųsta į Saksoniją (Vokietijos dalį), o du mūsų sesers Onos berniukai ir vyresnioji duktė taip pat yra užrašyti deportavimui į Vokietiją.

"Mes esame blaškomi po visą pasaulį, ir kažin ar mes dar kada nors susitiksime, kol gyvi busime. Tokios tai naujienos.

"Kaip tu, būdamas fronte, girdi kulkų zvimbimą, taip mes čia girdime motinų raudas."

"BAISUS GYVENIMAS," RAŠO POVILO ŠIRVINSKO ŽMONA.

Povilo Širvinsko žmona viename savo laiške iš birželio 10 d. rašo:

"Jeigu tu dar gyvas ir jei gausi šį laišką, tai skaitydamas jį atsimink savo Aldoną. Jinai verkia dieną ir naktį. Jos akys nublanko bežiūrint, ar tu vis dar neparcinį, ir belaukiant tavęs sugrįžtant. Povilėli, kaip aš trokščiau pabėgt nuo to baisaus vargo ir sielvarto! Bet aš esu persilpna — tu atsimeni tą gražų mišką anapus Nevėžio upės. Ten guli tie, apie kuriuos aš tau rašiau praeitą vasario mėnesį. Tu atsimeni. O, Povilėli, kodėl gyvenimas taip baisiai blogas!"

Čia Aldona aplinkiniais žodžiais rašo apie dvidešimt du lietuvius, kuriuos vokiečiai sušaudė ant Nevėžio kranto arti Užmiškių. Tuos lietuvius vokiečiai įtarė kaip partizanus, kad girdi, jie nuvertę karinį vokiečių traukinį nuo bėgių netoli Kėdainių.

Washington. Karo sekretorius Stimson patvarkė, kad gali būt armijon imami tinkami savanoriai vyrai iki 50 metų amžiaus.

London, rugp. 28. —Anglų karininkai teigia, kad sustiprėjo Stalingrado gynimas, bet jam vis gręsia pavojus.

Sovietų Orlaiviai Bombardavo Berlyną, Karaliaučių, Tilžę, Danzigą ir Kitur Ardė Karinius Vokiečių Fabrikus

London, rugp. 28. — Vakar naktį būriai Sovietų orlaivių bombardavo Berlyno priemiesčius, Karaliaučių, Danzigą, Stettiną, Stargardą, Tilžę, Fuerstenwalde ir kt., kaip praneša Associated Press, amerikiečių žinių agentūra.

Yra nurodymų, jog vokiečiai perkėlė savo submarinų dalių dirbyklas ir kitų karinių fabrikų įrengimus iš vakarinės Vokietijos į tuos miestus, kuriuos dabar sovietiniai lakūnai degino ir ardė.

Sovietų bombanešiai užkūrė devynis didelius gaisrus Berlyne, ir Danzige ir dešimt stambių gaisrų Karaliaučiuje, kuriame buvo girdėt ir smarkūs sprogimai.

Pranešimai iš Švedijos teigia, kad penki sovietiniai orlaiviai mėtė bombas į pakraštines Berlyno dalis (nors naciai pasakoja, būk, girdi, tik vienas).

Visi Sovietų Orlaiviai Sugrįžo Atgal į Savo Stovyklas.

Chinai Atėmė iš Japonų Chuhsien Miestą

Chungking, Chinija, rugp. 28. — Chinų kariuomenė šturmu užėmė Chuhsien miestą, prie kurio japonai turėjo didžiausią savo orlaivių stovyklą rytinėje Chinijoje. Dar tęsiasi mūšiai dėl pačios stovyklos.

LAISVĖ

LITHUANIAN DAILY. PUBLISHED BY
The Laisve, Inc
Every day except Sunday
Established April 5, 1911
427 LORIMER STREET, BROOKLYN, NEW YORK
Tel. STagg 2-3878

President — Jos. Weiss
Secretary Treasurer — J. Gasiunas
Editor — Roy Mizara

SUBSCRIPTION RATES

United States, per year	$6.00
United States, six months	$3.25
Brooklyn, N. Y., per year	$6.50
Brooklyn, N. Y., six months	$3.50
Foreign countries, per year	$8.00
Foreign countries, six months	$4.00
Canada and Brazil, per year	$6.00
Canada and Brazil, six months	$3.25

Entered as second class matter March 11, 1924, at the Post Office at Brooklyn, N. Y., under the Act of March 3, 1879

Besiruošiant Prie Šių Metų Gubernatorinių Rinkimų New Yorke

New Yorko valstija — pati žymiausia, pati didžiausia (gyventojų skaičiumi) valstija mūsų krašte. Šitoj valstijoj yra centras Amerikos kapitalo. Šitoj valstijoj, iš kitos pusės, yra stipriausias darbininkų judėjimas, didžiausias darbininkų judėjimas ir, galima sakyti, politiniai aukščiausiai pakilęs darbininkų judėjimas. Tik viena Amerikos Darbo Federacija mūsų valstijoj turi apie pusantro milijono narių. Na, o kiek CIO narių! New Yorko valstijoj gyvuoja Amerikos Darbo Partija, — stipri, turinti daug pritarėjų partija.

Ir štai mes rengiamės prie gubernatorinių rinkimų, įvyksiančių š. m. lapkričio mėn. 3-čią dieną. Tai bus istoriniai rinkimai ir jau dabar apie juos žmonės plačiai diskusuoja.

Iki šiol kandidatais į gubernatorius yra šie: Demokratų partijos — *Bennett*, republikonų — *Dewey*, Amerikos Darbo Partijos — *Dean Alfange*. O komunistų partija šiomis dienomis susirinks ir oficialiai nominuos savo žmogų, — gal Amterį, gal ką kitą.

Demokratų partijos bosas New Yorke, Jim Farley, eidamas išvien su "Krikščionių Frontininkais," su izoliacininkais, suorganizavo savo mašiną ir, netiesioginiai, išstojo prieš prezidentą Rooseveltą. Jo mašina pastatė kandidatu p. Bennettą, žinomą fašistų talkininką ir nepalankų administracijai žmogų. Toji mašina atmetė kandidatūrą senatoriaus Mead'o, vyro, kuris visa energija remia prezidentą Rooseveltą. Farley ir jo mašina, tuo būdu, išstojo prieš Rooseveltą ir jo karo vedimo politiką. Kas balsuos už p. Bennettą, tas, faktinai, balsuos prieš prezidentą Rooseveltą.

Republikonai, išstatydami kandidatu p. Dewey, savo platformoje pareiškė, kad jie remią prezidentą Rooseveltą, bet "palieka teisę jį kritikuoti." Kitais žodžiais, jie remią prezidentą Rooseveltą, žodžiais, o darbais darysią viską, kad pakenkus stiprinti karines mūsų krašto pastangas.

Reikia atsiminti, kad republikonai kongresmanai (iš New Yorko valstijos) daugumoje kovojo kongrese prieš visokias pažangesnes reformas, kurias administracija bandė pravesti. Republikonai kongresmanai — dalis tos republikonų mašinos, kuri "pasilieka teisę kritikuoti" prezidentą Rooseveltą ir kenkti greitam karo išlaimėjimui.

Tiek republikonų, tiek demokratų tūzai, tiek jiems pritarią laikraščiai skelbia, būk, girdi, rinkiminėj kampanijoj nereikią kelti karo klausimų, — užtenką, esą, diskusuoti naminiai valstijiniai dalykai.

Bet juk kiekvienam protaujančiam žmogui turi būti žinoma, kad *šiandien vyriausias klausimas, yra karo laimėjimo klausimas*. Nieko faktinai šiandien negali daryti, nepalietęs karinių problemų. Mūsų viso krašto likimas yra surištas su karu. Mes esame kare, mes turime jį laimėti ir greičiausiai galimu laiku. Kad laimėti, turi būti aiškumas. Kad laimėti, turi būti išrinkti geri kongresmanai į kongresą, geri atstovai į valstijos seimelius, geri gubernatoriai, kurie stovi valstijų priešakyje!

Todėl labai gerai padarė Amerikos Darbo Partija išstatydama savo kandidatą į gubernatrius, — išstatydama Dean Alfange, žmogų, kuris pasisakė nuoširdžiai remsiąs prezidentą Rooseveltą ir visas karines mūsų krašto pastangas.

Prie būsimųjų rinkimų New Yorko valstijos piliečiai turi ruoštis labai rūpestingai, nes į juos bus atkreiptos akys ne tik viso mūsų krašto, bet ir pasaulio.

Indijonai Mūsų Karinėse Jėgose

"Vilnis" rašo:

"Amerikoj yra daug maž 60,000 indijonų vyrų, tarpe 21-44 metų amžiaus. Iš to skaičiaus apie 8,000 tarnauja Dėdei Samui. Procentaliai, tai daugiau, negu visose kitose atitinkamose grupėse.

"Daugelis indijonų liuosu noru stoja armijon. Štai Montanos rezervacijoj Fort Peck net 131 indijonas liuosu noru stojo armijon. Tiktai labai retuose atsitikimuose indijonai atsisako dėtis armijon.

"Kongresmanas Coffee (Washington valstija) teisingai pažymėjo: 'Nors Amerikos indijonams padaryta daug skriaudų, bet jie pasirodė puikiais savo šalie patriotais. Jie suprato, kad tiktai demokratinėje santvarkoje gali būti atitaisytos skriaudos. Prie fašizmo ar nacizmo indijonai būtų visiškai sunaikinti.'

"Ne tik indijonai, bet ir Alaskos eskimosai pasirodė esą gerais patriotais."

Amerikos Žmonių Balsas

Washington, D. C. — Darbo Departmento Vaikų Biuro pirmininkė ponia Lenroot pareiškė, kad net keturiuose šimtuose apsigynimo sričių bei apskričių reikia vaikų prižiūrėjimo projektų. Biednų žmonių vaikų padėtis yra sunki ir varginga. Federalė valdžia turi jiems pagelbėti.

Prezidentas Rooseveltas yra apskaitęs, kad priežiūrai tokių vaikų valdžia turėtų išleisti $7,500,000.

Ponia Lenroot toliau kalbėjo ir apie motinų priežiūrą. Daugelis jų neteko savo duondavių, kitos laukia kūdikių ir joms valdžia turi ateiti pagelbon.

Seattle, Wash. — Washingtono valstijos geležinkeliečių unijų tarybos pasisakė už tai, kad Amerikos organizuoti darbininkai oficialiai ir organiniai prisidėtų prie Sovietų - Anglijos darbo unijų sąjungos laimėjimui šio karo. Jos nurodo, kad tokia darbininkų tarptautinė vienybė reikalinga ne tik šio karo laimėjimui, bet taipgi padarymui teisingos ir pastovios taikos po karo.

Washington, D. C. — CIO prezidentas Murray kaltina komunikacijos kompanijas tiesiog sabotažavime karo reikalų. Jis sakė, kad oficialiai pranešimai iš Washingtono Amerikos karinių spėkų vadui gen. MacArthurui yra užvelkami dėlto, kad susisiekimų kompanijos tebeveda biznį taip, kaip prieš karą.

Lynn, Mass. — Čionai pabaigė šešių dienų streiką 1,200 čeverykų pramonės darbininkų. Streikas buvo apėmęs net vienuolika fabrikų. Streikas pabaigtas nusileidimo keliu, tai yra, darbininkų reikalavimai tapo išpildyti tiktai dalinai, nepilnai. Darbininkai gauna pakelti algas septyniais ir puse nuošimčio.

Dayton, Ohio. — Pereitą savaitę čionai buvo surengtas bankietas Močiutei Bloor paminėjimui jos 80 metų amžiaus sukakties. Bankietas įvyko YMCA svetainėje, kurioje publika negalėjo sutilpti. Bloor pasakė ugningą prakalbą karo reikalais.

"Aš mylių Ameriką," sakė senutė, "aš tikiu į Ameriką. Štai kodėl aš būdama 80 metų amžiaus važinėju su prakalbų maršrūtu, bandydama išbudinti Amerikos žmones. Pergalė, štai ką aš savo prakalbose skelbiu."

Minneapolis, Minn. — Čionai pabaigė streiką 1,480 sunkvežimių vairuotojai. Streikui vadovavo Amerikos Darbo Federacijos International Brotherhood of Teamsters. Streikas buvo palietęs šešių valstijų sunkvežimius.

Washington, D. C. — Valdžia šaukiasi talkon mainierius, idant pakelti anglies gamybą. Jau tapo įsteigta kietosios anglies pramonėje 84 bendri darbininkų ir darbdavių komitetai.

Waterbury, Conn. — Connecticut State Industrial Union Taryba buvo sušaukus karinių pramonių darbininkų konferenciją. Dalyvavo 380 delegatų. Konferencija priėmė rezoliuciją, kurioje raginamos Jungtinės Tautos atidaryti antrą frontą prieš Hitlerį.

Kas Būtinai Yra Reikalinga Karą Laimėti?

Svarbioj ir kritiškoj peržvalgoj apie Amerikos dabartinį militarinį ir produkcijos padėjimą, Karo Informacijos Ofisas įspėjo pereitą savaitę, kad "Mes galime pralaimėti šį karą."

Nors amerikiečiai daug pasiaukojo, OWI praneša, "Kaipo tauta, mes tik iki slėsnų kare."

Mūsų Alijantai lig šiol neša sunkiausią naštą, pagal peržvalgą ir jiems neteikėme tiek daug pagelbos, kiek jie tikėjo nuo mūsų gauti. "Mes lig šiol neproduktavome karo pabūklų iki mūsų išgalės ir mes nepristatėme tą medžiagą į kovos laukus, kiek jos buvo reikalinga laimėti karą."

"Gal šis metas yra nulemiantis metas," peržvalga sako. "Bet taip bus, tik jeigu mūsų priešams nepasiseks mirtinai kirsti mūsų alijantus prieš metų galą."

Darbas namie "pusėtinai gerai atliktas, bet ne gana gerai."

"Nėr abejonės," peržvalga sako, "kad Amerikos žmonės ketina laimėti karą; bet ne visi supranta, kaip sunku bus tai įvykdinti. Karas toli nuo šios šalies, ačiu mūsų laimei ir užsispyrimui mūsų alijantų; bet taip ilgai nebus, jeigu mes sunkiau nedirbsime. Per daug žmonių mano, kad mes kovojame šį karą su perviršiu — visų dalykų perviršiu, rezursų, laiko ir tt. Neteisybė.

"Mes turime daug nekurių rezursų. Kaikurių mes gaunam iš užsienio ir mums pristatymas tų daiktų pavojun išstato žmonių gyvastį, dėl kitų mes turime rasti pavaduotojų.

"Mes galime pralaimėti šį karą. Mes niekad karo nepralaimėjome, mūsų protėviai niekad nepralaimėjo karo; bet taipgi mūsų protėviams šitokis karas niekada negrasino. Tai karas prieš žmones, su kuriais teisinga taika nėr galimas daiktas. Yra totalinis karas, kur pralaimėjimas reiškia pragaištį. Francūzai žino, kad garbingas pasidavimas Hitleriui negalimas daiktas.

"Laimėti totalinį karą, mes turime totaliniai kovoti. Bet ligšiol mes taip nedarome. Mes kovojame fanatiškus žmones ligi galo dėl pasaulinės dominacijos ir įveiksime juos, tik jeigu taip blogai sumušime, kaip blogai jie nori mus sumušti. Daug amerikiečių daug pasiaukojo, bet kaipo tauta, mes negana giliai stovime kare. Mes galime laimėti, jeigu mes suprasime, kad laimėti karą yra būtiniausias dalykas šiandien visame pasaulyje."

Office of War Information.

Sovietų karo laivas, naikintuvas, Juodojoj Jūroj leidžia "povandeninius" šūvius, taikydamas priešo submarinui.

DETROITO ŽINIOS

LLD 52 Kp. Veikla

Šio mėnesio susirinkime LLD 52 kp. nedaug reikalų likosi pravesta gyveniman, nes narių mažai atsilankė ir kaip kurių komisijų raportų nebuvo. Tas susiaurina organizacijos veikimą ir yra peiktinas dalykas nariams už apsileidimą. Nors mes žinome, kad šiuo laiku daug žmonių dirba sekmadieniais, bet pas daugelį yra ir trūkumas pastangų, kad rūpintis darbininkiškų organizacijų reikalais. Pirmiausiai nariai turi rūpintis, kad savo mokesčius užsimokėti laiku, kad LLD Centras galėtų laiku parūpinti-išleisti tų metų knygas ir žurnalą "Šviesą." Kita, tai susirinkimas gali pravesti gyveniman naujų tarimų ir prisidėti prie visokio veikimo dėl pagalbos karo ir reikalavimo dėl atidarymo antro fronto. Tik mūsų masinis reikalavimas gali tą veikimą sudaryti. Todėl susirinkimų skaitlingumas labai daug gali prisidėti prie visuomeninio darbo.

Kuopos susirinkimas priėmė rezoliuciją dėl reikalavimo atidaryti antrą karo frontą prieš fašistines jėgas, ir nusiuntė prez. F. D. Rooseveltui.

Per kuopos narę sužinojome, kad serga mūsų narė d. M. Janulienė, gyvena 11652 Manor St. ir dabar randasi ligoninėj. Kuopos nariai pareiškė gilią užuojautą draugei Janulienei ir linkėjo greit susveikti.

Pramogų darbas irgi eina pasekmingai. Nuo buvusio pikniko liko pelno arti $85. Tai kuopa, turėdama pinigų iždę, visados paaukauja dėl naudingų reikalų. Kuopos vardu buvo paimta platinti "Vilnies" pikniko (Chicagoj) tikietų, ir keleta narių gerai pasidarbavo jų pardavinėjime. Daugiausia pasidarbavo d. M. Smitrevičienė ir kuopa paėmė 30 tikietų savo vardu. Jeigu tikietai būtų buvę anksčiau pradėti platinti, tai būtų buvę geros pasekmės.

Šiame susirinkimė dalyvavo viešnia iš Chicagos, d. A. Jonikienė. Ji mums padėjo reikalus svarstyti ir pasiūlijo rezoliuciją antro fronto atidaryme. Dabar d. Jonikienė leidžia vakacijas pas savo dukrelę Idą, Wayne, Mich.

Draugai ir draugės, prašome atkreipti atydą į mokesčių mokėjimą, nes laikas baigsis su sekamu mėnesiu. Todėl sekančiame susirinkime, rugs. 20 d. turi būti visi pilnai užsimokėję.

M. Alvinienė.

-:- -:- -:-

Kalendorius

Rugpj. 30 d. nuo 12 val dieną įvyks didelis piknikas Beech Nut Grove darže ant Middlebelt Rd. Rengia LLD 52 kp. ir LDS 21 kp. Visus kviečia.

Rugs. 6 d. įvyks didelis tarptautinis piknikas Horvet parke ant Gulley Rd., arti W. Warren Ave. Lietuviai irgi turės skanių valgių ir vaišių.

Apie Aido Chorą

Kadangi jau artinasi rudens laikas, ir visas veikimas turės prasidėti svetainėse, tai Aido Choro rūpestingi nariai tariasi nuo pradžios rugs. mėnesio šaukti pamokas ir rengtis prie dailės darbo. Manau, kad šiuo laiku prisieis daugiau išsijudinti į dailės darbą

(Tąsa 5-tam pusl.)

Stalingrado Moterys ir Mūsų Armija

Į pagalbą didvyriškai Raudonajai Armijai apgynimui Stalingrado stojo vietos darbininkų ir darbininkių ginkluoti batalijonai. Tatai pilnai panašu į tai, kaip Sovietų Sąjungos didvyriška liaudis atrėmė budeliškus fašistus prie Leningrado, kaip ji sudaužė Hitlerio "neįveikiamas" armijas prie Maskvos, kaip ji didvyriškai gynė Odesą, Sevastopolį, Kijevą, Smolenską, Tulą, Voronežą ir daugelį kitų punktų!

Rašančiam šiuos žodžius atrodo, kad Sovietų Sąjunga, Raudonoji Armija, sugabi armijos vadovybė suras galimybių apginti Stalingradą ir ten išnaikinti daugiau tankų, lėktuvų ir kitų ginklų, kuriais yra apginkluoti Hitleris ir jo naciški sėbrai. Stalingradas turi atlaikyti atakas! Stalingradui ateis pagalba kituose Sovietų Sąjungos frontuose. Stalingradui turėtų ateiti pagalba Anglijos ir Amerikos armijų!

Mes stovime dar perarti tų milžiniškų pasaulinių įvykių, kad pilnai įmatyti jų didumą! New York "Times" išmetinėja Sovietų Sąjungai, ypatingai Stalinui, kad jis neleidžia Anglijos ir Amerikos militaristus į Raudonosios Armijos frontą ir būk todėl Anglija ir Amerika "nežino," kas reikia daryti Sovietų "pagalbai." Jis ten pat išmetinėja ir tą, kad Sovietai nekviečia Anglijos armiją į savo frontą. Mr. Raymond Clapper skundžiasi, kad jis labai nusivylė, nes laukė, kad pati viena Raudonoji Armija 1942 metais sumuš Hitlerio ir jo talkininkų jėgas Rytų Fronte. Raudonoji Armija to nepadarė ir jis nusiminė.

Keisti tie žmonės! Nereikia būti labai mokytam, kad pilnai suprasti, kad mūsų pačių pareiga — **muštis, kautis, kariauti prieš barbariškus hitlerininkus už mūsų pačių laisvę!** Nereikia gudravoti, kad suprasti, jog antras frontas, tai nėra kokia Sovietų Sąjungai malonė, bet būtina sąlyga Amerikos ir Anglijos karo laimėjimui. Kam jieškoti progų kariauti Sovietų Sąjungos fronte, kada ten pati Raudonoji Armija taip didvyriškai mušasi? Ar ne geriau priešą mušti už Anglijos Kanalo, **tik už 21-nos mylios,** negu važiuoti ir jieškoti Sovietuose fronto už tūkstančių mylių?!

Kam kaltinti Raudonąją Armiją, kad ji viena nesumuša priešų, kada mes patys neapginame savo reikalų? Kam nuduoti nežinėlius ir neišmanėlius, kurie būk nežinome, ko reikia Raudonajai Armijai, kada jau atsibuvo visa eilė Anglijos, Amerikos ir Sovietų Sąjungos vadų ir militarinių veikėjų konferencijų, kuriose tie dalykai buvo smulkmeniškai aptarti? Kam klausti, kokios pagalbos Sovietų Sąjungai reikia, kada diena iš dienos Sovietų radio, spauda liaudis ir raudonarmiečiai vienu balsu **reikalauja atidaryti antrąjį frontą?**

Nejieškokime pas rusus kaltininkų, bet kaltinkime save. Ateityj, jeigu ne mes patys, tai mūsų vaikai, atsiminę dabartinę padėtį, mus kaltins. Jau penkioliktas mėnesis Raudonoji Armija, Sovietų Sąjungos liaudis pati viena veda didvyrišką karą. Ne vien jos ginkluotos jėgos, bet paprasti valstiečiai, darbininkai, moterys ir net vaikai ginklu ir plikomis rankomis kaunasi prieš hitlerininkų bestijas, o Anglijoj apie **keturi milionai kareivių** tik už 21-nos mylios nuo priešo, vis dar ko tai laukia!

Sovietų Sąjunga turi vieną prieš Hitlerio septynis lėktuvus, o Anglijoj tūkstančiai lėktuvų neveikia, nes jiems "blogas oras." Sovietų Sąjunga turi vieną prieš Hitlerio du ar tris tankus, o Anglijoj tūkstančiai tankų rudyja be veikimo!

Ką mes pasakytume apie rusus, jeigu jie, būdami mūsų talkininkais ir turėdami tiek ginklų vis kaž-ko tai lauktų, kada mūsų miestai karo liepsnoj degtų, kada mūsų civiliai žmones milionais žūtų nuo hitlerininkų barbarų?

Kas sulaiko antro fronto atidarymą? Pirmiau hitlerininkai tauškė, kad Hitleris labai apginklavęs Francijos, Belgijos, Holandijos, Norvegijos pakraščius, kad jis ten turi galingą armiją ir daug lėktuvų. Mūsų veiksmai prie Dieppe tas pasakas į šipulius sudaužė. Ponas Churchill kelis kartus pasisakė už antrąjį frontą. Prezidentas F. D. Rooseveltas irgi pasisakė už antrąjį frontą. Kas kliudo jo atidarymui, kas kenkia atlikimui mūsų pareigų?

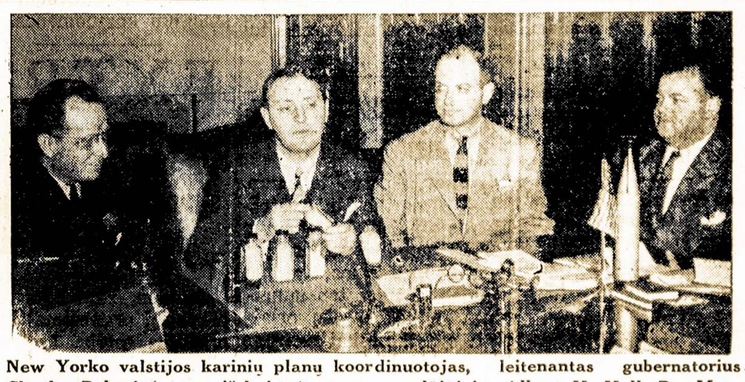

New Yorko valstijos karinių planų koordinuotojas, leitenantas gubernatorius Charles Poletti (antras iš kairės) su savo padėjėjais: Albert H. Hall, Dr. Maurice F. Neufeld ir Thomas L. J. Corcoran. Jie rūpinasi New Yorko civilinių gyventojų apsauga nuo nuodingų dujų; su tuo reikalu bus plačiai supažindinti visi šitos valstijos gyventojai.

LITERATŪRA ir MENAS

Žymusis Tarybų Sąjungos Poetas, Nikalojus Tichonovas

Vienas dabartinės Tarybų Sąjungos korifejų — Nikalojus Tichonovas — genialus žodžio ir minties meistras. Dar prieškariniai jo eilėraščiai charakteringi savo nepaprastu žodžių taupumu, jų įvairumu ir minties gilumu. Jis puikiai sugeba sujungti viename eilėraštyje stiprią mintį, nuostabiai švelnią ir drauge tragišką lyriką bei nepaprastą jausmingumą. Vėliau N. Tichonovas pereina prie siužetinių eilėraščių ir sukuria ištisą eilę kūrinių karinėmis temomis.

Didžioji Spalių Revoliucija N. Tichonove nepadarė ryškių formalinių pakeitimų, ji tik padidino jo minties gilumą ir praplėtė tematikos horizontus. Iš to gimė jo didelės poemos "Vyra," "Raudonieji Arakse" ir kt. Savo satyriniuose eilėraščiuose N. Tichonovas lieka ištikimas minties glaustumui, žodžio taiklumui ir vaizdingumui. Jei V. Majakovskio satyriniai eilėraščiai ir savo tematikos ir savo formos atžvilgiais yra panašūs į puikiai sumontuotus prozinius feljetonus —tai N. Tichonovo satyriniai eilėraščiai yra nepaprastai aukštos literatūriškai-poetinės vertės ir nuostabaus minties eiklumo. N. Tichonovas nedaug tėra sukūręs, tačiau kiekviename jo eilėraščio posme justi geniali meisterio ranka, didelis kruopštumas ir atsakomybė už kiekvieną žodį. Prieš keletą metų N. Tichonovas drauge su kitais Tarybų Sąjungos rašytojais yra lankęsis Kaune. Čia spausdinami jo trys eilėraščiai charakterizuoja didžiojo poeto minties ir formos ypatybes.

* * *

Tu ne meile mane pamylėjai,
Tartum beržą ugnis—taip karštai.
Ir linksmiau, nei žara patekėjus,
Tau jaunieji blizgėjo pečiai.

Bet nei barniais, dainom, anei jėga
Negyvenom mes dviese ilgai.
Su nomadu niauriu tu pabėgai,
Aštriašoniu laivu išskridai.

Naktį jurtoj jakutas abuojas
Už medžioklinį peilį—tiki?
Sakė man, kaip geri tu su juoju,
Kokias dovanas tujen imi.

—Mano buvo gal prastos—pamynė.
—Matyt prastos,—jakutas į tai.
Ir nuo šalčio ranka lelijine
Man tabako pasiūlė šaltai.

Trenkiau šautuvo buože į žemę.
—Aš nekaltinu josios. Tegu.
Matyt, broli, ir beržas sudegęs
Turi ugniai dėkingas tebūt.

* * *

DAINA APIE ATOSTOGINĮ KAREIVĮ

Būrio vadas pamojo tik sausa ranka—
Lūžo jojo delne du meldai:
—Atostogų? Ką? Pakalbėt su žmona?
Ji miršta beveik, tu sakai.

Be tavęs vieno šautuvo trūks juk, žinai.
Negaliu atleisti. Palauk.
Šią naktį į kovą išeisim laukais
Radu į kairę—tuojau.

... Kulkosvaidis kriokė labyn ir labyn.
Ir flanguos kalbėjo ugnis.
Vienuolika kartų atakon pirmyn
Vis ėjo narsusis būrys.

Pakojyje rytmečio liepų
Šimtą dvidešimt guldė į eilę.
Ir tabakas nuo kraujo prilipo
Prie rankų negyvų kareivių.

Būrio vadui dėmės raudonos
Veide degė kaskart ryškiau.
Bet jis kiekvienam lavonui
Kalbėjo:—Dėkui, brolau.

Ranka už peilius aštresnė—
Buvo aišku šauliams visiems—
Kiekvienam jis spaudė rankas:
Už žygį dėkojo jiems.

Ir nors jie girdėjo kalbas naujas,
Kartojamas gaida gailia—
Mirusių rankos pagal siūles
Savaime lygiavo eiles.

—Klausyki, Denisovai Jonai, kas bus,
Tu ne mano šaulys jau—tiek to—
Bet rotoj įsakymas gautas skubus:
Gali keliauti namo.

Nuščiuvo visi—tiktai pašilėj
Vėjas, lyg šuo, vis netilo.
Šimts devyniolika gulėjo eilėj,
Šimts dvidešimtas pakilo.

Varnas nuskrido, kalendamas snapu,
Ir šaukdamas, tartum žmogus.
Ir niauriai spindėjo žvilgsniai skausmu
Iš po akių nuleistų.

Pradėjo drebėti banda net arklių,
Tartum nuo kalno juos vytų kažkas.
Ir niekas nedrįso pakelti akių,
Bijodamas atramą rast.

Toli jau į rytus nuėjo anas.
Nušluostė jo pėdas ledai.
Būrio vadas pasakė, užčiuopęs žaizdas:
—Aš sužeistas rodos.—Taip!

* * *

CINANDALI

Praėjau pro Alazanją,
Pro melsvumą vandenų—
Tartum padavimas—seną,
Ir vis jauną nuo dainų.

Jau sovchoze Cinandali
Ruduo liejos srovėmis.
Ir padangių raižė kelią
Paukščiai tamsūs lyg naktis.

Prieš mane, kur versmių vilnys,
Vynuogynai lyg dangus—
Mokė liaudį meistrai kilnūs,
Kad laimingas būt žmogus.

Slinko sūkurys lyg gruodas,
Paskandindamas skausmus,
Rausvas, melsvas, gelsvas, juodas—
Pro pažįstamus krantus.

Ir pro kelią begalinį,
Pro nakties gelmes, tačiau
Dugne daugelio stiklinių
Vieną moterį mačiau.

Praėjo pro girių juostas,
Pro uolų krantus gražius,
Ir dvejojimuos niauriuose
Barsčiau džiaugsmą pamažu.

Tai todėl, kad ir lapelis
Čia galėjo džiaugsmą vyt,
Tai todėl, kad šitą šalį
Aš turėjau greit palikt.

Tai todėl, kad čia papuolęs
Aš—praeivis pro sapnus—
Ir visai ne toks, kaip uolos,
Į miškus nepanašus.

Praėjau pro Alazanją,
Pro melsvumą vandenų—
Tartum pasaka pasenęs
Ir vis jaunas nuo dainų.

Išvertė *Juozas Kruminas.*

What You Buy With WAR BONDS

The 50-caliber Browning machine gun is one of the most efficient short range weapons used by U. S. Fighting forces. It is effective at ranges up to 2,000 yards and fires about 600 forty-five caliber bullets per minute.

One of these guns costs about $1,500, while a thirty-caliber machine gun costs approximately $600. Our fighting forces need thousands of these rapid-fire guns. Even a small town or community can buy many of them by uniting in the purchase of War Bonds. At least ten percent of your income in War Bonds every pay day will do the trick. *U. S. Treasury Department*

Mūsų Teatras ir Jo Ateitis

RAŠO P. A. JATUL

Jeigu audra ištikus verstų stulpą vieną
Iš tų, kurie prilaiko jūsų namo sieną,—
Namas negrius—iš baimės jūs neišlakstykit,
Tik vieton ano stulpo tąją pačią dieną
Tuoj kitą statykit!

V. Kudirka.

Gilesnių ir su didesne reikšme žodžių negalėjau susigriebt pradžiai straipsnio, kaip kad aukščiau išreikšti V. Kudirkos žodžiai. Ypatingai tie rimtai įvertins, kurie susipažinę su administratyve teatrų struktūra, juo labiau, kuomet mūsų teatras yra liaudies teatras, o ne kokios mistiškos klasikinės pjesės. Prie to, mūsų teatras dar neįkinkytas į komercines jienas, bet savo jaunystėje sugebėjo gausiai užsiraportuoti lietuvių literatūros istorijoje.

Augustas Baronas

Kalbant apie mūsų teatrus ir darant palyginimus, būtinai yra reikalinga turėt mintyje šie trys dalykai: 1) Pradžia, 2) Kiekybė ir 3) Kokybė. Pavyzdžiui, pradžia nusako laikotarpį kaip aktoriaus, taip lygiai ir lošto teatro ir tokie teatro perstatymai ir jojo vaidintojai lieka tik medžiaga mūsų kultūros istorijai. Kiekybė suteikia platų pasirinkimą ir sudaro tam tikrą konglomeraciją veikalų; čia ir yra tas visas lobis mūsų teatrališko meno. Iš čia mes galim matyti mūsų teatrų pirmas žvaigždes kylant; čia ir yra tas šaltinis, iš kurio meno įkvėpimai tryška. Kiekybė teikia platiems visuomenės sluoksniams dvasinį sielos pasitenkinimą. Būt galima daug ką pasakyti apie mūsų mėgiamą meną, bet priėjome ir prie branduolio kokybės. Kokybė, tai tas tyrybės koštuvas, tai sensityvė "svarstyklė," ant kurios yra vertybė sveriama. Prie tos pačios mieros galima statyti literatūrą, skulptūrą ir tapybą — visur pasireiškia viršūnės, vidurys ir požemis. Taip lygiai ir teatruose viskas nėra "gryni grūdai."

Reikalingas žodis ir apie mūsų teatrų aktorius-lošėjus. Mūsų menininkai-aktoriai sukuria didelę kultūrinę mantą dėlei mūsų tautos. Ir tas viskas įvyko mūsų dienose. Na, dabar klausimas, kiek mes prisidėjom ir kuomi?

Teatrališkų veikalų skaičius siekia virš 600. 100 dramaturgų rašė mūsų teatrą. Šiandien, jei mūsų veikalai reikėtų perstatyti (daleiskim sau), būtų reikalinga apie 6000 aktorių-lošėjų, įskaitant režisierius. Reikėtų apie 600 svetainių po visą lietuvišką geografiškąjį plotį. Gastroliuojant sykį per savaitę kiekvienoje tokių vietų, kolei tas visas ratas apeitų, imtų apie 11 metų.

Istorija ir žmoniškumas iš mūsų reikalauja, kad mes kartas nuo karto prisimintume tuos kelius ir takelius, kur ir kaip mūsų teatras plėtojosi (bėgyje 50 metų) po lietuviškas kolonijas, kad atmintume tuos draugus, tuos pionierius mūsų teatro, kurie pramynė pirmutinius takus mūsų kolonijose, kad prisimintumėm jų pasisekimus, nuopelnus kultūringo darbo. Taipgi turėtume plačiaus su jais susipažinti.

Vienas tų asmenybių, atsižymėjęs tarpe Massachusetts lietuvių teatralinių grupių, per daugelį metų, yra Augustas Baronas.

Augustas Baronas atvyko į Jungtines Valstijas 1902 metais. Jaunas, kupinas neišsemiamos energijos, negaišindamas laiko stojo prie kultūrinių darbų. Atsimenu nuo seniaus, ilgą laiką dalyvavo prie Stravinsko orkestros, Lawrence, Mass., vėliaus prie chorų. Apie tą asmenybę būtų daug ko rašyti. Augustas, tai yra vienas pavyzdžių gilaus pasišventimo teatraliniam menui. Man teko jį matyti scenoje lošiant; grimera jį pakeičia į naturalį dramos bei komedijos tipą... Jis turi daug gerų teatro artisto kvalifikacijų. Pas jį nėra jokio "pasipūtimo," pasididžiavimo, saumyliškumo. Jam labai naturalu ir sekas. Dirba su dideliu pasišventimu mūsų visuomenei, o daugiausia mūsų lietuviškam teatrui.

Kaip daugelis žmonių, taip ir mūsų A. Baronas nevedė dienynų, tai šiandien yra sunku pasakyti, kiek jis yra lošęs veikalų per visą tą ilgą eilę metų. Dabar įklausimas, kiek A. B. lošęs veikalų? Pas mane yra surašas 66 veikalų, kuriuose jis lošė. Pavyzdžiui: 42 lošė po 1 kartą, 16 po 2 kartu, 5 po 3 kartus ir 3 po 4 kartus. Taipgi galima tiek pasakyti, kad Augustas daug daugiau yra lošęs, kaip kad 66 veikalus; lengvai galima sakyti, kad A. B. yra viso lošęs apie 150 kartų, o gal ir daugiau. Per tuos visus metus jam yra tekę gastroliuoti po įvairias lietuvių kolonijas tarpe Massachusetts valstijos lietuvių.

A. Baronas paskutiniais laikais skaitė Brockton, Mass., kaipo "tėvynę," per daugelį metų čia gyveno, dirbo, veikė; taipgi labai gerai žinomas po plačią apylinkę.

Šiemet, kaip tik supuola 40 metų, kaip Augustas Baronas Amerikoje gyvena, taipgi šį rudenį rengiasi apleist Massachusetts — išvažiuoja į Californiją. Tikras esu, kur A. Baronas nebūtų, lietuviškojo teatro menas bus arčiausia jo širdies.

Kad gauti gražesnę varsą dėl šio straipsnio, paimsim dar vieną teatralinio meno talentą, draugę M. K. Sukackienę. Kas ją pažįsta, tai kiekvienas sutiks su šiuomi pareiškimu: tai dinamiškos jėgos moteris. Tokių žmonių ypatybės mus domina. Prakalbos, paskaitos, susirinkimai, piknikai, rankdarbių parodos, konferencijos — visur susitiksi M. K. Sukackienę. Ji ima dalyvumą visame mūsų progresyviame judėjime, uoli veikėja; neperdėsiu pasakęs, nėra jai lygios tarpe Massachusetts lietuvių. Kaipo teatrų vaidintoja-menininkė ji visada lošia su ryškiu vaizdingumu ir pilna psichologiškos ekspresijos.

Tik 300 puslapių knyga galėtų nupasakoti M. K. Sukackienės nuopelnus; kaipo teatrų vaidintoja, ji viena geriausių. Ji yra lošusi 87 įvairius veikalus ir daugelį iš tų po kelis kartus; yra lošusi ne tik Worcester, Mass., teko matyti ją Bostone ir kitur.

Skaitytojas gali pamanyti, tai pasaka. Ne! Tai ryški tikrovė. Tai neišsemiamos energijos moteriškė. Prie to, pavyzdinga šeimininkė, išauklėjusi du sūnus, — vienas inžinierius, antras filosofijos daktaras. Ji garbinga motina.

Vėliau pakalbėsime apie daugiau teatralinio meno bendradarbių. Tolimesnių kolonijų lietuviai žinos, kas pas mus yra nuveikta teatro srityje; mano sanprotavimu, labai būtų malonu žinoti ir apie kitas kolonijas.

"Laisvėj," No. 14 ir No. 79 už šiuos metus (1942) tilpo mano straipsneliai tuomi pačiu tikslu, kad surinkti daugiau medžiagos apie mūsų teatrą Amerikoje. Sakoma, pirmutinis šimtas metų, tai sunkiausias; taigi visi prisidėkime, kas kuomi išgalime, o ypatingai tie, kurie įvertiname teatrą mūsų kultūriniame gyvenime.

M. K. Sukackienė

Su šiuomi straipsniu užbaigiu sąrašą teatrinių veikalų. Čia jų vardai:

"Abejotina Ypata,"
"Adomas ir Jieva,"
"Alkanas Jonukas,"
"Anga,"
"Apsirikimų Komedija,"
"Aukso Žirgas,"
"Batas,"
"Brangusai Pabučiavimas,"
"Caras Sibire,"
"Čigonai-Klajūnai,"
"Durklas,"
"Dūšelės,"
"Dvidešimts Minutų,"
"Eglės,"
"Ekselencija,"
"Eksproprijacija,"
"Fifty-Fifty,"
"Į Mokslą,"
"Indranai,"
"Išeivis,"
"Išgydė,"
"Išmintingasis Senelis ir Geroji Onutė,"
"Jaunavedžių Naktis,"
"Jau Tik Per Sapną,"
"Jona,"
"Jonelis Snaudalis,"
"Jonuko Liga,"
"Kaimiškos Vestuvės,"
"Kalėdų Išvakarėse,"
"Karalių Juokdarys,"
"Karalius Žvaigždikis,"
"Kas Mūs Mamei Pasidarė?,"
"Keturios Metų Dalys,"
"Kova Už Žemę,"
"Kovoje Už Laisvę,"
"Kryžkeliuose,"
"Laisvės Kovotojai,"
"Literatas,"
"Litvomanai,"
"Mariutė, Vargonininko Duktė,"
"Mažas Kryželis, Bet Sunkus,"
"Moterų Plepalai,"
"Motina,"
"Mūsų Gerasis,"
"Mūsų Kelias,"
"Mūsų Rykštė,"
"Namų Židinys,"
"Ne Sau Žmonės,"
"Našlaitė ir Miško Kertelėj,"
"Nepasisekė Marytei,"
"Nepavyko Išdeportuoti,"
"Nuodėmingas Angelas,"
"Otelo, Venecijos Mauras,"
"Pagavo,"
"Painiava,"
"Palaidūnas,"
"Paparčio Žiedas,"
"Paslaptis,"
"Paskutinė Puota,"
"Papita,"
"Patriotai,"
"Pikta Boba, Baisesnė už Velnią,"
"Prie Tautos Altoriaus,"
"Raudona Kepuraitė ir Pasakų Karalaitė,"
"Romėjus ir Julytė,"
"Sapnas Velykų Naktį,"
"Sesuo Beatrisa, Nekviestoji Viešnia,"
"Simas Paukštvanagis,"
"Šykštus Riteris,"
"Statinėj,"
"Storžieviai Svečiai,"
"Sudrumstoji Ramybė,"
"Sužėlusiu Taku,"
"Šventa Ugnis,"
"Sylvija,"
"Tai Politika,"
"Tarnaitė Pamokė,"
"Tėviškės Pastogėje,"
"Užgavėnios,"
"Valdovo Sūnus,"
"Valsų Sapnas,"
"Vasaros Nakties Sapnas,"
"Velnias Spąstuose,"
"Verpėja Po Kryžium,"
"Vėtra,"
"Viršaičio Vargai,"
"Žmogžudystė Namuose."

Į pirmuosius du straipsnius įtalpinau 470 teatrališkų veikalų vardus. Na, su šiuom straipsniu užbaigiu "visą listą." Tai 557 veikalai. Didelė jų didžiuma randasi mano knygyne; kitus teko spaudoje matyti, o dar kitų draugai suteikė vardus, už tai didžiai dėkoju gerbiamiems draugams, kurie išgirdo mano žodį.

Tikslas buvo paskelbti sąrašą teatrališkų veikalų vardų, kad palengvint surinkti žinias apie mūsų teatrus, kur kokis ir kada buvo loštas.

Atsiklausta buvo šioje formoje:

1) Kokį pirmą lietuvišką teatrą matėt scenoj?
Kada? (kelintais metais).
Kokiame mieste? (miesto vardas).

2) Kokis lietuviškas vaidintas veikalas jums geriausiai patiko?
(Pažymėkit lošėjų vardus ir pavardes, kas kokioj rolėj lošė).

3) Kokie lošėjai jums geriausiai patiko? Pažymėkit du (2) — vieną vyrų, o antrą moterų. Kokiam veikale ir kokioj rolėj jie lošė, kuomet jūs geriausią įspūdį gavot?

Taipgi neaplenkiau ir pačių lošėjų, atsiklausiau ir jų:

1) Kokį pirmą lietuvišką teatrą lošei? Vardas veikalo? Kokioj rolėj buvai? Kada? (kelintais metais) Kokiam mieste? (vardas miesto).

2) Kiek iš viso teatrų lošei?

3) Kokį teatrą jūs mėgot geriausiai lošt?

Skaičius draugų matė reikalo ir į tą svarbų reikalą atsakė. Teatro reikalas, tai bendras mūsų visų reikalas, ypač tų, kurie branginom lietuvių kultūrinę veiklą! Per tuos tris straipsnius išsikalbėję šį tą apie teatrus, einant arčiaus užbaigos, noriu priminti: jūs galite daug pagelbėti atsakydami į šį klausimą:

Kokis pirmas lietuviškas teatras buvo loštas *JŪSŲ MIESTE?* Būsiu dėkingas jums už pranešimą.

Taigi-taigi, šį tą apie mūsų teatrą pasakėm; dabar reikia žodis kitas ir apie ateitį. Mūsų teatras pažengė milžino

(Tąsa ant 4-to pusl.)

MES IŠ ŠVENTOSIOS

JONAS ŠIMKUS

(Pabaiga)

— Nieko nepadės, susiede, tavo keiksmai. Plaukiam strikto pasigraibstyti. Gal vakare taip ant menkių...

Menturų šeima palengva aprimo. Pasiėmę tinklus, nuėjo į pajūrį. Parsigabenę striktą, ėmė maustyti ūdas, nes laikas buvo labai gražus. Suominis tebepūtė palengvėle ir jūra buvo ramut ramutėlė. Patį prievakarį susinešė ūdas į laivą, pasiėmė nakčiai maisto, apsiavė ilgais batais ir ėmė laivą stumti iš valgumo į jūrą.

Šį darbą atlikti jiedviem padėjo ir moterys, kurios po laivu dėliojo rulius, kad sunkus laivas nenuslystų į smėlį.

Baigiant stumti laivą, prie jų priėjo žandaras Maulenhelteris, užsirašė laivo numerį ir pavardes, kaip visuomet.

Jurjono širdyje sukunkuliavo neapykanta ir baimė. Menturas nė nepažvelgė į vokietį. Bet abu žveju dabar jautė vienodą jausmą: griebti vokietį ir pribaigti.

Žvejai iškėlė bures ir laivukas palengva ėmė slinkti nuo kranto. Jūroje pūtė smarkelesnis vėjas, todėl laivas, kaip aštrus peilis, raikė žalią jūros vandenį ir nešė žvejus į tolį.

Bet jų širdys liko krante. Jurjonas vos laikėsi prieš norą pasukti vairą ir grįžti atgal. Jo širdis tartum pakurta degė. Pikta nuojauta ir smegenims nedavė ramybės.

— Į kalvą plauksim? — paklausė Menturas.

— Į kalvą!

Temo. Menturas įsižiebė pypkę, o Jurjonas žiūrėjo ton pusėn, kur turėjo būti krantas. Tolokai matėsi burės.

Sutemus Jurjonas užžiebė žibintą. Laivas slinko palengva.

Staiga Jurjonas užgulė ant vairo ir laivukas ėmė sukti ratą.

— Ką darai? — paklausė Menturas.

—Negaliu toliau. Širdis bloga nujaučia. Grįžkime atgal.

Menturas labai nesipriešino. Ir jo širdis šianakt netraukė prie menkių. Vis dėlto toks gabalas jau nuplauktas, ir todėl jis tarė:

— Kaip čia dabar grįžti be nieko?

—Išplauksim dar kartą, jei namie bus viskas tvarkoj.

Laivelis į krantą lėkė greičiau, nes pavėjui. Įpratusi jūrininko akis tolumoje pastebėjo kranto juostą.

Palikę laivuką jūroje, patys sušoko į vandenį ir išbrido į krantą. Sargybinio niekur nesimatė. Naktis buvo nedebesuota, bet tamsi.

Abu nubėgo prie Jurjono gryčios, kurios tik stogo viršus ir kaminas kyšojo prasiskverbęs pro kopas. Jau nuo kopos Jurjonas išgirdo moters riksmą, kuris kartais virto karkimu. Jis puolė į vidų kaip šuo, paleistas nuo grandinės, o paskui jį ir Menturas. Vilkas tikrai jo namuose...

Kambaryje buvo tamsu. Tik girdėjosi dviejų besigrumiančių žmonių stenėjimas ir aiktelėjimas. Moters balsas suklikdavo ir staigiai nutildavo.

Jurjonas įbrėžė degtuką ir jam į akis krito baisus, kruvinas Maulenhelterio veidas. Dabar jo akys buvo išpumpusios ir atrodė visiškai juodos. Balti neilgi plaukai buvo stati, kaip šeriai; mundiras atlapotas.

Jo žmona ilgais drobiniais marškiniais lindėjo susitraukusi kampe, abi rankas atkišusi, pirštus pakumpinusi, kaip pelėda, gindama savo vaikus. Degtukas švystelėjo ir vėl užgeso.

Žandaras, nesitikėdamas tokios staigmenos, nesuskubo išsitraukti revolverio, kurį drauge su diržu kabure buvo numetęs ant žemės.

Jurjonas nieko nebegalvojo. Jo visuomet lėtas būdas staiga sprogo kaip dinamito kapsulis. Čiupo vokietį už galvos ir baisaus įniršio akimirką, nepaprasta jėga partrenkė žemėn. Neatsiliko ir Menturas. Jis užgulė vokietį ir jo pilvu ėmė eiti keliais. Jurjonas visomis išgalėmis gniaužė storą Maulenhelterio kaklą.

Spardėsi vokietis, vokietis bliovė, bet jo balsas greit aptilo, o kojos paliovė maskatavusios.

— Duok maišą! — pakuždom uždusęs tarė Jurjonas žmonai. — Mūsų laivas jūroje... Paleisim į dugną, o patys... į kalvą žvejoti. Nė šuo nesulos.

Jie įkišo į maišą pusgyvį ir paskubom nusitempė pajūrin. Bet pribėgę paplūdymį, ties savo laivu pamatė žmogaus siluetą. Pakrantėje stovėjo vokiečių sargybinis ir laukė žvejų.

Jurjonas, instinkto vejamas, staiga šoko prie sargybinio ir parmušė jį žemėn anksčiau, negu tas suspėjo apsidairyti. Iš ramių žvejų pajūrio sargas nesitikėjo tokio smūgio. Menturas maišą įtempė į vandenį ir įrito į laivą. Tuo metu jo draugas ėmėsi su vokiečiu. Kelis kartus trenkęs kumštimi vokiečiui į veidą, Menturui šuktelėjo, kad plauktų. Paskiau pats pačiupęs vokiečio šautuvą, puolė jūron ir visas sušlapęs įkopė į laivą. Laivas susvyravo ir palengva tolo nuo kranto.

Jiedu griebėsi irklų, kad padėtų vėjui, kol sargybinis neatsikvošėjo. Bet sargybinis atsigavo greičiau, negu jiedu tikėjosi. Papliupo šūviai iš revolverio ir protarpiais girdėjosi jo spiegiantis balsas: halt!

Laivukas vėjo ir rankų varomas, greit slydo jūros bangomis. Kurį laiką jie dar girdėjo šūkavimus pakrantėje, poretį šūvį ir matė švystelėjimus elektrine lempute. Bet palengva jūros ūžimas nustelbė visus garsus, tik bangos monotoniškai teliuškavosi į laivuko šonus ir karts nuo karto paklydęs, į audeklą įsipainiojęs ir nesuradęs greito išėjimo vėjas, suplakdavo burę.

Abu ilgai plaukė tylėdamu. Pagaliau Jurjonas tarė:

— Išmesim?

— Išmesim...

Atrišę maišą, į vidų įgrūdo akmenį, kuris būdavo naudojamas tinklo gremzlės vietoje, maišą įvertė jūron.

— Kur dabar? — laikui praslinkus paklausė Menturas. — Atgal kelio nebėr.

Jie pasuko savo laivuką į pietvakarius ir plaukė, plaukė...

— Gal ir priplauksim ką, — atsiliepė Jurjonas. — Kad tik toliau nuo Šventosios! Kad koks vokiečių laivas nesučiuptų!

Iššaušo diena ir vėl sutemo, — jų laivukas yrėsi nesustodamas. Maisto seniai nebeliko, o nuo didelio troškulio gerklėje buvo kartu.

Praslinko dar naktis ir dar beveik diena. Jiedu gulėjo pasvirusiu į laivuko kraštą ir pakaitomis valdė tai koja, tai ranka vairą.

Antros dienos vakare jie pastebėjo kelis laivelius ir tolumoje kalnuotą pakrantę.

Priplaukę arčiau prie vieno laivuko, jie atsistojo ir ėmė žiūrėti į nepažįstamus veidus. Bet tai buvo žvejų, tokių pat kaip jie, veidai. Tai buvo tokie pat jūros broliai, kaip ir jie.

Nepažįstamieji broliai juos užkalbino švediškai. Jurjono ir Menturo širdyse staiga įsiviešpatavo ramumas. Jie pakėlė rankas ir mosuodami ėmė šaukti dusliu, jūros slopinamu balsu:

— Mes iš Šventosios! Mes iš Šventosios....

Mūsų Teatras ir Jo Ateitis

(Tąsa nuo 3-čio pusl.)

žingsniu, turint mintyje tą trumpą laiką — 50 metų.

Dabar dėl pavyzdžio paimsime piknikus: atmenant 35 metai tam atgal, kaip su įvairių draugysčių "karūnom" žmonės suvažiuodavo į piknikus? Tie piknikai ir tie laikai jau prapuolė. Liaudis sukultūrėjo, bet piknikai neprapuolė. Teko matyti "Laisvės" piknikus, kur suvažiuoja po 38, 42 ir 56 busus, suveža minias žmonių; tūkstančiai automobilių suvažiuoja. Ką tas reiškia? Tas reiškia organizuotą bendrą darbą, o tokis darbas visuomet duoda pageidaujamų vaisių. "Laisvės" piknikai, kaip "stebūklinga vieta". Šviesoj to viso, kodėl negalima padaryti su mūsų teatru, kas padaroma su piknikais?

Teatras, tai kultūros druska. Be jos mes pradėtume vysti, džiūti. Taigi, jei stosim organizatyviai bendrai dirbti, teatras duos gražius vaisius.

Mūsų spauda visados su mūsų progresyviu elementu kooperuoja,—ji mūsų darbus remia, mūsų liaudis ir spauda kietai susirišusi. Jūs žinot, kaip ir kada mūsų teatras prasidėjo, kaip augo ir plėtojosi. Kas nors visados rūpinosi ir dirbo be atlaidos, šiandien mes gėrimėsi tais vaisiais tų darbščių žmonių. Žinant, kas buvo veikta dėl išauklėjimo mūsų teatrų, norėčiau pasakyti, ar nebūtų gerai, kad šiandien įvairių kolonijų teatrališkos grupės, LMS ir "Laisvė" pradėtų tą bendrą darbą išvien dirbti; rodos, būtų milžiniškos pasekmės.

Šių dienų liaudis nori kolektyvaus darbo vaisius matyti.

P. S.: Kurie norėsite šį tą pranešti iš savo kolonijos apie teatrą, tai meldžiu rašyti šiuo adresu:

P. A. Jatul, Druggist,
813 Washington Street,
Stoughton, Mass.

LICENSES

WHOLESALE AND RETAIL
Beer, Wine, Liquor

NOTICE is hereby given that License No. GB 2497 has been issued to the undersigned to sell beer, at retail under Section 107 of the Alcoholic Beverage Control Law at 52 Reeve Place, Borough of Brooklyn, County of Kings, to be consumed off the premises.

JOHN BALLON
52 Reeve Pl., Brooklyn, N. Y.

NOTICE is hereby given that License No. GB 2753 has been issued to the undersigned to sell beer, at retail under Section 107 of the Alcoholic Beverage Control Law at 6322 — 11th Avenue, Borough of Brooklyn, County of Kings, to be consumed off the premises.

SAM BERL
6322 — 11th Ave., Brooklyn, N. Y.

NOTICE is hereby given that License No. GB 6756 has been issued to the undersigned to sell beer, at retail under Section 107 of the Alcoholic Beverage Control Law at 703 Rogers Avenue, Borough of Brooklyn, County of Kings, to be consumed off the premises.

SAM WAKER
703 Rogers Ave., Brooklyn, N. Y.

NOTICE is hereby given that License No. GB 2287 has been issued to the undersigned to sell beer, at retail under Section 107 of the Alcoholic Beverage Control Law at 301 Jefferson Street, Borough of Brooklyn, County of Kings, to be consumed off the premises.

NATALE GANDOLFO
301 Jefferson St., Brooklyn, N. Y.

NOTICE is hereby given that License No. GB 2558 has been issued to the undersigned to sell beer, at retail under Section 107 of the Alcoholic Beverage Control Law at 433 St. John's Place, Borough of Brooklyn, County of Kings, to be consumed off the premises.

MAX HERMAN
433 St. John's Pl., Brooklyn, N. Y.

NOTICE is hereby given that License No. GB 2533 has been issued to the undersigned to sell beer, at retail under Section 107 of the Alcoholic Beverage Control Law at 5822—Fourth Avenue, Borough of Brooklyn, County of Kings, to be consumed off the premises.

MAGNET GROCERS, INC.
5822 — 4th Ave., Brooklyn, N. Y.

NOTICE is hereby given that License No. GB 1798 has been issued to the undersigned to sell beer, at retail under Section 107 of the Alcoholic Beverage Control Law at 14 Stone Avenue, Borough of Brooklyn, County of Kings, to be consumed off the premises.

ANNIE ROBKOFF
14 Stone Ave., Brooklyn, N. Y.

NOTICE is hereby given that License No. GB 2703 has been issued to the undersigned to sell beer, at retail under Section 107 of the Alcoholic Beverage Control Law at 430 Franklin Avenue, Borough of Brooklyn, County of Kings, to be consumed off the premises.

LEWIS PLOTKIN
430 Franklin Ave., Brooklyn, N. Y.

NOTICE is hereby given that License No. EB 615 has been issued to the undersigned to sell beer, at retail under Section 107 of the Alcoholic Beverage Control Law at 253 Graham Avenue, Borough of Brooklyn, County of Kings, to be consumed on the premises.

IRVING LEVINTON
253 Graham Ave., Brooklyn, N. Y.

NOTICE is hereby given that License No. EB 853 has been issued to the undersigned to sell beer, at retail under Section 107 of the Alcoholic Beverage Control Law at 560 Fulton Street, Borough of Brooklyn, County of Kings, to be consumed on the premises.

NEW ORPHEUM BOWLING ACADEMY, INC.
560 Fulton St., Brooklyn, N. Y.

NOTICE is hereby given that License No. EB 566 has been issued to the undersigned to sell beer, at retail under Section 107 of the Alcoholic Beverage Control Law at 26-A Sutter Avenue, Borough of Brooklyn, County of Kings, to be consumed on the premises.

DAVID ALPERT
26-A Sutter Ave., Brooklyn, N. Y.

NOTICE is hereby given that License No. EB 746 has been issued to the undersigned to sell beer, at retail under Section 107 of the Alcoholic Beverage Control Law at 215 Sutter Avenue, Borough of Brooklyn, County of Kings, to be consumed on the premises.

BELLE WEISS
215 Sutter Ave., Brooklyn, N. Y.

NOTICE is hereby given that License No. EB 431 has been issued to the undersigned to sell beer, at retail under Section 107 of the Alcoholic Beverage Control Law at 658 Rockaway Avenue, Borough of Brooklyn, County of Kings, to be consumed on the premises.

SOLOMON LEVINE
(Lavine's Kosher Del.)
658 Rockaway Ave., Brooklyn, N. Y.

NOTICE is hereby given that License No. EB 735 has been issued to the undersigned to sell beer, at retail under Section 107 of the Alcoholic Beverage Control Law at 479 Livonia Avenue, Borough of Brooklyn, County of Kings, to be consumed on the premises.

ROSE KELLNER
479 Livonia Ave., Brooklyn, N. Y.

NOTICE is hereby given that License No. EB 622 has been issued to the undersigned to sell beer, at retail under Section 107 of the Alcoholic Beverage Control Law at 572 Livonia Avenue, Borough of Brooklyn, County of Kings, to be consumed on the premises.

JACOB BERKOWITZ
572 Livonia Ave., Brooklyn, N. Y.

NOTICE is hereby given that License No. EB 417 has been issued to the undersigned to sell beer, at retail under Section 107 of the Alcoholic Beverage Control Law at 765 New Lots Ave., Borough of Brooklyn, County of Kings, to be consumed on the premises.

MAX SCHNEIDER
765 New Lots Ave., Brooklyn, N. Y.

NOTICE is hereby given that License No. EB 450 has been issued to the undersigned to sell beer, at retail under Section 107 of the Alcoholic Beverage Control Law at 1049 Rutland Road, Borough of Brooklyn, County of Kings, to be consumed on the premises.

JACOB BROOK
1049 Rutland Road, Brooklyn, N. Y.

NOTICE is hereby given that License No. EB 604 has been issued to the undersigned to sell beer, at retail under Section 107 of the Alcoholic Beverage Control Law at 1087 Blake Avenue, Borough of Brooklyn, County of Kings, to be consumed on the premises.

ARNOLD DERENFELD
1087 Blake Ave., Brooklyn, N. Y.

NOTICE is hereby given that License No. EB 874 has been issued to the undersigned to sell beer, at retail under Section 107 of the Alcoholic Beverage Control Law at 784 Blake Avenue, Borough of Brooklyn, County of Kings, to be consumed on the premises.

PAULINE KOMACK
784 Blake Ave., Brooklyn, N. Y.

LICENSES

NOTICE is hereby given that License No. EB 614 has been issued to the undersigned to sell beer, at retail under Section 107 of the Alcoholic Beverage Control Law at 3523 Church Ave., Borough of Brooklyn, County of Kings, to be consumed on the premises.

LOUIS RUBNITZ
3523 Church Ave., Brooklyn, N. Y.

NOTICE is hereby given that License No. GB 2435 has been issued to the undersigned to sell beer, at retail under Section 107 of the Alcoholic Beverage Control Law at 626 Caton Avenue, Borough of Brooklyn, County of Kings, to be consumed off the premises.

JOSEPH BUDOWSKY & LOUIS M. DITCHEK
(Caton Cut-Rate Dairy)
626 Caton Ave., Brooklyn, N. Y.

NOTICE is hereby given that License No. GB 2301 has been issued to the undersigned to sell beer, at retail under Section 107 of the Alcoholic Beverage Control Law at 335 Eastern Parkway, Borough of Brooklyn, County of Kings, to be consumed off the premises.

THEODORE SHORE
(Washington Butter & Egg Mkt.)
335 Eastern Parkway, Brooklyn, N. Y.

NOTICE is hereby given that License No. GB 1987 has been issued to the undersigned to sell beer, at retail under Section 107 of the Alcoholic Beverage Control Law at 290 Devoe Street, Borough of Brooklyn, County of Kings, to be consumed off the premises.

CHARLES SCHATZEL
290 Devoe St., Brooklyn, N. Y.

NOTICE is hereby given that License No. GB 1528 has been issued to the undersigned to sell beer, at retail under Section 107 of the Alcoholic Beverage Control Law at 715 Church Avenue, Borough of Brooklyn, County of Kings, to be consumed off the premises.

SAMUEL DIAMOND
715 Church Ave., Brooklyn, N. Y.

NOTICE is hereby given that License No. GB 2534 has been issued to the undersigned to sell beer, at retail under Section 107 of the Alcoholic Beverage Control Law at 90 Henry Street ,Borough of Brooklyn, County of Kings, to be consumed off the premises.

LOUIS WEISBERG
Plymouth Del. & Grocery
90 Henry St., Brooklyn, N. Y.

NOTICE is hereby given that License No. GB 1391 has been issued to the undersigned to sell beer, at retail under Section 107 of the Alcoholic Beverage Control Law at 188 Utica Avenue, Borough of Brooklyn, County of Kings, to be consumed off the premises.

SAM GINSBERG
188 Utica Ave., Brooklyn, N. Y.

NOTICE is hereby given that License No. GB 2349 has been issued to the undersigned to sell beer, at retail under Section 107 of the Alcoholic Beverage Control Law at 500 Henry Street, Borough of Brooklyn, County of Kings, to be consumed off the premises.

SALVATORE FRUCIANO
D-B-A Charles Grocery & Delicatessen
500 Henry St., Brooklyn, N. Y.

NOTICE is hereby given that License No. GB 10674 has been issued to the undersigned to sell beer, at retail under Section 107 of the Alcoholic Beverage Control Law at 131 Meserole Avenue, Borough of Brooklyn, County of Kings, to be consumed off the premises.

CARL MENGEL
131 Meserole Ave., Brooklyn, N. Y.

NOTICE is hereby given that License No. GB 6461 has been issued to the undersigned to sell beer, at retail under Section 107 of the Alcoholic Beverage Control Law at 1019 Manhattan Ave., Borough of Brooklyn, County of Kings, to be consumed off the premises.

ROMAN KURPIESKI
1019 Manhattan Ave., Brooklyn, N. Y.

NOTICE is hereby given that License No. GB 1972 has been issued to the undersigned to sell beer, at retail under Section 107 of the Alcoholic Beverage Control Law at 385 Sumpter Street, Borough of Brooklyn, County of Kings, to be consumed off the premises.

MICHAEL CHASANOFF
385 Sumpter St., Brooklyn, N. Y.

LICENSES

NOTICE is hereby given that License No. EB 1635 has been issued to the undersigned to sell beer, at retail under Section 107 of the Alcoholic Beverage Control Law at 366 Howard Avenue, Borough of Brooklyn, County of Kings, to be consumed on the premises.

ANNA LEEMAN
366 Howard Ave., Brooklyn, N. Y.

NOTICE is hereby given that License No. EB 819 has been issued to the undersigned to sell beer, at retail under Section 107 of the Alcoholic Beverage Control Law at 194 Graham Avenue, Borough of Brooklyn, County of Kings, to be consumed on the premises.

SIDNEY RAVITZ
194 Graham Ave., Brooklyn, N. Y.

NOTICE is hereby given that License No. EB 496 has been issued to the undersigned to sell beer, at retail under Section 107 of the Alcoholic Beverage Control Law at 854 Franklin Avenue, Borough of Brooklyn, County of Kings, to be consumed on the premises.

BEN MARGOLIES & SOL. KRAMER
854 Franklin Ave. , Brooklyn, N. Y.

NOTICE is hereby given that License No. EB 1953 has been issued to the undersigned to sell beer, at retail under Section 107 of the Alcoholic Beverage Control Law at 2803 Ocean Avenue, Borough of Brooklyn, County of Kings, to be consumed on the premises.

SOL SCHUBER
(Ocean Bar & Del.)
2803 Ocean Ave., Brooklyn, N. Y.

NOTICE is hereby given that License No. EB 2353 has been issued to the undersigned to sell beer, at retail under Section 107 of the Alcoholic Beverage Control Law at 85 Johnson Street, Borough of Brooklyn, County of Kings, to be consumed on the premises.

DOROTHY RUSSE & ADELINE COOKE
85 Johnson St. , Brooklyn, N. Y.

NOTICE is hereby given that License No. EB 644 has been issued to the undersigned to sell beer, at retail under Section 107 of the Alcoholic Beverage Control Law at 72 Sands Street, Borough of Brooklyn, County of Kings, to be consumed on the premises.

ALFRED SNIKE
72 Sands St., Brooklyn, N. Y.

NOTICE is hereby given that License No. EB 762 has been issued to the undersigned to sell beer, at retail under Section 107 of the Alcoholic Beverage Control Law at 2212 Voorhies Avenue, Borough of Brooklyn, County of Kings, to be consumed on the premises.

RUDOLF LOUIS
2212 Voorhies Ave., Brooklyn, N. Y.

NOTICE is hereby given that License No. EB 531 has been issued to the undersigned to sell beer, at retail under Section 107 of the Alcoholic Beverage Control Law at 561 — 3rd Avenue, Borough of Brooklyn, County of Kings, to be consumed on the premises.

STELLA DORAK
561 3rd Ave., Brooklyn, N. Y.

NOTICE is hereby given that License No. EB 618 has been issued to the undersigned to sell beer, at retail under Section 107 of the Alcoholic Beverage Control Law at 890 Rutland Road, Borough of Brooklyn, County of Kings, to be consumed on the premises.

SARA BRODSKY
890 Rutland Road, Brooklyn, N. Y.

NOTICE is hereby given that License No. EB 713 has been issued to the undersigned to sell beer, at retail under Section 107 of the Alcoholic Beverage Control Law at 640 Stone Avenue, Borough of Brooklyn, County of Kings, to be consumed on the premises.

HARRY GREENBERG
640 Stone Ave., Brooklyn, N. Y.

NOTICE is hereby given that License No. EB 663 has been issued to the undersigned to sell beer, at retail under Section 107 of the Alcoholic Beverage Control Law at 974 Blake Avenue, Borough of Brooklyn, County of Kings, to be consumed on the premises.

JOSEPH HAMERMAN
974 Blake Ave., Brooklyn, N. Y.

LICENSES

NOTICE is hereby given that License No. GB 9679 has been issued to the undersigned to sell beer, at retail under Section 107 of the Alcoholic Beverage Control Law at 195 Irving Avenue, Borough of Brooklyn, County of Kings, to be consumed off the premises.

CARL BRUGMANN
195 Irving Ave., Brooklyn, N. Y.

NOTICE is hereby given that License No. GB 2048 has been issued to the undersigned to sell beer, at retail under Section 107 of the Alcoholic Beverage Control Law at 580 Wilson Avenue, Borough of Brooklyn, County of Kings, to be consumed off the premises.

ALEXIUS LANDGRAF
580 Wilson Ave., Brooklyn, N. Y.

NOTICE is hereby given that License No. GB 2287 has been issued to the undersigned to sell beer, at retail under Section 107 of the Alcoholic Beverage Control Law at 4323 Avenue D, Borough of Brooklyn, County of Kings, to be consumed off the premises.

HENRY GARBE
4323 Ave. D, Brooklyn, N. Y.

NOTICE is hereby given that License No. GB 1681 has been issued to the undersigned to sell beer, at retail under Section 107 of the Alcoholic Beverage Control Law at 1290 Sutter Avenue, Borough of Brooklyn, County of Kings, to be consumed off the premises.

ELLIS LEVENSON
1290 Sutter Ave., Brooklyn, N. Y.

NOTICE is hereby given that License No. GB 2528 has been issued to the undersigned to sell beer, at retail under Section 107 of the Alcoholic Beverage Control Law at 158 Buffalo Avenue, Borough of Brooklyn, County of Kings, to be consumed off the premises.

SAMUEL MARCUS
158 Buffalo Ave., Brooklyn, N. Y.

NOTICE is hereby given that License No. GB 10693 has been issued to the undersigned to sell beer, at retail under Section 107 of the Alcoholic Beverage Control Law at 9508 Avenue L, Borough of Brooklyn, County of Kings, to be consumed off the premises.

HENRY VON BARGEN
9508 Ave. L, Brooklyn, N. Y.

NOTICE is hereby given that License No. GB 1413 has been issued to the undersigned to sell beer, at retail under Section 107 of the Alcoholic Beverage Control Law at 872 Hancock Street, Borough of Brooklyn, County of Kings, to be consumed off the premises.

IRVING WEINSTEIN
872 Hancock St., Brooklyn, N. Y.

NOTICE is hereby given that License No. GB 10666 has been issued to the undersigned to sell beer, at retail under Section 107 of the Alcoholic Beverage Control Law at 173 Chauncey Street, Borough of Brooklyn, County of Kings, to be consumed off the premises.

FRANK SINGERMAN
173 Chauncey St., Brooklyn, N. Y.

NOTICE is hereby given that License No. GB 6455 has been issued to the undersigned to sell beer, at retail under Section 107 of the Alcoholic Beverage Control Law at 415 Tompkins Avenue, Borough of Brooklyn, County of Kings, to be consumed off the premises.

HENRY DICKLER
415 Tompkins Ave., Brooklyn, N. Y.

NOTICE is hereby given that License No. GB 1519 has been issued to the undersigned to sell beer, at retail under Section 107 of the Alcoholic Beverage Control Law at 407 DeKalb Avenue, Borough of Brooklyn, County of Kings, to be consumed off the premises.

DOROTHY GREENBERG
407 DeKalb Ave., Brooklyn, N. Y.

NOTICE is hereby given that License No. GB 2024 has been issued to the undersigned to sell beer, at retail under Section 107 of the Alcoholic Beverage Control Law at 258 DeKalb Avenue, Borough of Brooklyn, County of Kings, to be consumed off the premises.

FRANK McHUGH
(Clinton Food Market)
258 DeKalb Ave., Brooklyn, N. Y.

Philadelphijos Lietuvių Didysis

PIKNIKAS

Dienraščio Laisvės Paramai

Įvyks Sekmadienį Prieš Labor Day

6 d. Rugsėjo--September 6th

Trys Dovanos -- Prizai prie iš anksto parduodamų įžangos tikietų
I-mas Prizas $15 ir Du Po $5 Pinigais

PIKNIKAS BUS

DEER PARK, N. J.

NAUJAS KELRODIS: Nuo Ferry persikėlus į Camdeną busai po No. 54 eis nuo 11 val. ryto iki 4 val. po pietų tankiai (nesivėluokite) iki Deer Parko kelio; grįžtant žmones paims nuo kelio tarp 7 ir 8 valandos vakare. Visi būsite nuvešti ir parvešti. Busai ims po 25c į vieną pusę. AUTOMOBILIAIS važiuokite per Delaware tiltą į Camdeną ir Atlantic City keliu privažiavę pirmą Circle po kairiai, sukite į Route 40 ir važiuokite apie 8 mylias iki privažiuosite St. Mary's Church, sukit po kairei. Tėmykit iškabas.

Rojus Mizara, "Laisvės" Redaktorius, Sakys Prakalbą

GERA ORKESTRA GROS ŠOKIAMS

ĮŽANGA 25 CENTAI -:- GERI VALGIAI IR GĖRIMAI

Šiame piknike bus daug svečių iš Brooklyno, Baltimorės ir kitų miestų.

RAUDONOJI ARMIJA LAIMI RŽEVO SRITYJ; ŽYMIA DALIM SULAIKO STALINGRADO FRONTE, TIK KAUKAZE DAR PASITRAUKĖ

Sovietų Oficialiai Pranešimai

MASKVA, rugp. 28. — Vidunaktinis Sovietų pranešimas:

Sovietinė kariuomenė rugp. 27 d. vedė mūšius su priešais Rževo priemiesčiuose, į pietų rytus nuo Kletskaja, į šiaurių vakarus nuo Stalingrado, į šiaurių rytus Kotelnikovo, taipgi ir srityse Prochladnaja, Mozdok ir į pietus nuo Krasnodaro. Jokių atmainų nebuvo kitose fronto dalyse.

Viename vakarinio fronto sektoriuje mūsų kariuomenė užėmė kelias apgyventas vietas. Raudonarmiečiai iš "X" dalinio įsiveržė į vieną apgyventą vietą, kurią priešai buvo drūčiai aptvirtinę. Per kautynes šiame sektoriuje raudonarmiečiai išmušė iš veikimo 26 vokiečių tankus ir sunaikino 200 vokiečių kareivių ir oficierių. Mūsų kariuomenė išvalė priešus iš vieno didelio miškuoto ploto. Vokiečiai paliko miške lavonus daugelio savo oficierių ir kareivių, didelį kiekį šiaip karinių šautuvų ir automatiškų šautuvų ir sužalotų ir išdegintų tankų. Susikirtimuose ore mūsų lakūnai numušė žemyn šešis vokiečių orlaivius.

Į šiaurių vakarus nuo Stalingrado sovietinė kariuomenė kontr-atakavo vokiečių fašistų kariuomenę. Per atkaklius pasipriešinimus iš mūsų pusės, vokiečiai nukentėjo sunkių nuostolių. Hitlerininkai atgabeno į mūšį naujas didžiules jėgas savo tankų ir pėstininkų. Viename sektoriuje, kurį gina raudonarmiečių dalinys "X", priešams pavyko pasivaryt pirmyn ir taip sudaryt pavojų prieš vieną mūsų šoną. Raudonarmiečiai tada padarė kontr-ataką ir atitaisė savo poziciją. Buvo sudaužyta 11 priešų tankų ir sunaikinta apie dvi kuopos vokiečių pėstininkų. **Kitame sektoriuje sovietiniai tankistai ir pėstininkai atmušė dešimt įšėlusių atakų, sudaužė 13 priešų tankų ir sunaikino du batalionus vokiečių pėstininkų.**

Klętskaja srityje mūsų kariuomenė per dvi dienas pagrobė 18 vokiečių kanuolių, 122 kulkasvaidžius, 30 trokų ir kitų įrengimų ir taipgi paėmė nelaisvėn kiekį priešų.

Į šiaurių rytus nuo Kotelnikovo sovietiniai artileristai atmušė dvi priešų tankų atakas ir sunaikino tris didžiuosius ir penkis vidutinius vokiečių tankus. "X" dalinys, gindamas vieną apgyventą vietą, sunaikino keturis priešų tankus ir užmušė daugiau kaip 100 hitlerininkų.

Į pietus nuo Krasnodaro (Kaukaze) mūsų kariuomenė vedė apsigynimo mūšius prieš skaitlingesnes priešų jėgas. Išsiveržė žiaurūs mūšiai dėl vienos svarbios aukštumos, kuri kartotinai ėjo iš vienų rankų į kitas ir vėl atgal. Vakarop raudonarmiečiai įsitvirtino toje aukštumoje ir atmušė visas priešų atakas. Buvo sudaužyta trys vokiečių tankai ir trys traktoriais vežamos kanuolės ir sunaikinta daugiau kaip kuopa priešų pėstininkų.

Prochladnaja srityje mūsų kariuomenė, po atkaklių mūšių, pasitraukė į naujas pozicijas.

Į pietus nuo Voronežo eina kautynės gatvėse apgyventos vietos, vakarinėje Dono upės pakrantėje. Paskutinėmis dienomis kovoje dėl šios apgyventos vietos priešai prarado apie 800 savo kareivių ir oficierių, vien tik užmuštų.

Japonų Laivynas Priverstas Bėgt Nuo Saliamono Salų; Amerikos Lakūnai Atakavo Priešus Holandijoj ir Burmoj

Amerikos Oficialiai Pranešimai

WASHINGTON. rugp. 27.—Jungtinių Valstijų laivyno pranešimas:

Pietinis Ramusis Vandenynas:

Nuo to laiko, kai laivyno departmentas davė pranešimą num. 112, nebuvo daugiau jokių veiksmų jūros mūšyje ties Saliamono salomis.

Atrodo, kad japonų kariniai laivai pasitraukė tolyn nuo mūsų pozicijų, kurias amerikiečiai laiko Tulagi srityje.

Atlanto Vandenynas:

Per atsitiktiną susidurimą su kitu laivu ūkanoje Atlanto Vandenyne, nuskendo Jungt. Valstijų naikintuvas "Ingraham."

Duota pranešimai artimiausiem giminėm žuvusių jūreivių.

LONDON, rugp. 27. — Didieji Jungtinių Valstijų armijos bombanešiai — Lekiančios Tvirtumos bombardavo laivų statyklas Rotterdame, Holandijoj. Mūsų lakūnai bombomis pataikė į laivastatyklų centrą ir į du laivus, kaip kad buvo matyta. Nė vienas mūsų orlaivis nedingo. Šiuos didžiuosius Amerikos bombanešius lydėjo anglų kovos lėktuvai "Spitfires."

CHUNGKING, Chinija, rugp. 27. — Amerikos generolo Stilwell'io štabas pranešė, kas seka:

Amerikos bombanešiai, lydimi lėktuvų kovotojų, atakavo Lashio, Burmoj. Jie užkurė du didelius gaisrus miesto centre ir daugeliu bombų pataikė į priešų orlaivių stovyklą. Mūsų lėktuvai kovotojai kulkasvaidžiais apšaudė miestą ir orlaivių stovyklą.

KRISLAI

(Tąsa nuo 1-mo pusl.)

ran prieš Sovietų Sąjungą.

Anglija, Amerika ir visos kitos Jungtinės Tautos turi mestis kovon be jokio atidėliojimo.

Atidarymas antro fronto virsta gyvybės ar mirties reikalu visoms Jungtinėms Tautoms. **Jos laimės ar žus visos kartu.**

Demokratų Partija, Republikonų Partija ir Darbo Partija New Yorko valstijoje jau atlaikė savo konvencijas ir pastatė savo kandidatus.

Šeštadienį susirinks Komunistų Partijos konvencija. Kaip ji nusiteiks, dabar sunku pasakyti. Išgirsime tiktai po konvencijos.

Vienas dalykas aiškus: komunistai nerems nei demokratų kandidato Bennett, nei republikonų kandidato Dewey.

Ar jie statys savo kandidatą, ar nutars paremti Darbo Partijos kandidatą Alfange, tai parodys šeštadienio konvencija.

Visa politinė situacija šioje valstijoje pasidarė labai supinta. Jeigu demokratai būtų nominavę senatorių Mead, tai visa pažangioji visuomenė būtų, be abejonės, rėmus jo kandidatūrą.

Roosevelto priešai, vadovaujami James Farley, sudarė suokalbį ir pakišo fašistuojantį Bennett. Jie sudrumstė visą politinį vandenį. O tas kenkia karo pastangoms.

Philadelphia, Pa.

Ateinantį ketvirtadienį, rugsėjo (September) 3 d., šaukiam paskutinį platų organizacijų narių, "Laisvės" skaitytojų ir simpatikų susirinkimą, 735 Fairmount Ave., 8 val. vak. Čia bus išduoti raportai ir apkalbėsime trūkumus, kad penktadienį ir šeštadienį būtų galima dapildyti trūkumus. Daugelis rūpinasi, ar leis alaus bačkutes parduoti ant stalų. Komisijai yra pranešta, kad bus galima turėti bačkutę. Su nuvažiavimu busais nebus bėdos, tarpe 11 val. iš ryto ir 4 val. po pietų. Visi pikniko darbininkai apsiėmę ir kurie galėsite pagelbėti dirbti ant pikniko, atvažiuokit į Liaudies Namą, 735 Fairmount Ave., 8 val. ryte, 6 d. rugsėjo. Iš čia eis mašinos ir trokas, tai visi sykiu nuvažiuosime į parką.

Atsiminkit visi, jei tačiau labai lytų ir vilties nebūtų pikniką laikyti, tai tą dieną visi suvažiuokit į Liaudies Namą, 735 Fairmount Ave. Čia išparduosime maistą ir patys praleisime pasilinksminimu laiką.

Kom. Sekretorius.

Raymond, Wash.

Raymondo Lietuviai Remia Raudonąjį Kryžių

LDS 36 kuopa surengė pikniką rugpjūčio 16 dieną Adomo Skrebūno darže. Piknikas buvo rengtas dėl Raudonojo Kryžiaus. Pasekmės buvo geros, liko Raudonajam Kryžiui $68.85.

Washingtono valstijoj yra keblu su piknikais. Nedėliom čionai nevalia pardavinėti alų ir imti pinigų. Alų galima gerti ir duoti kitam gerti už dyką. Tai mes kitais metais darydavome piknikus subatomis, o šiemet čionai visi dirba po šešias dienas ant savaitės. Todėl ir piknikų nebegalima rengti subatomis. Tai mes ir šį pikniką rengėm nedėlioj. Nors buvo daug keblumų, ale turėjom prisitaikyti prie aplinkybių ir paremti R. Kryžių.

Drg. O. Skujienė iš Seattle, paaaukavo mezginį iš trijų kavalkų. Už jį padarėm net 16 dolerių pelno. Tai ačiu jums, drg. Skujiene, labai. Jūs turėjote dirbti sunkiai, kol numezgėt, ale pasekmės buvo geros. Kitus pinigus suaukavo. Visi gausiai aukavo.

Pinigai liko perduoti vietiniam Raudonajam Kryžiui.

Aš čionai aukavusių vardų neskelbsiu, nes bus paskelbta "Tiesoj."

Piknikas buvo smagus, visi linksminos gražiai. Vieni dainavo, kiti šnekučiavosi. Buvo moterų ir vyrų lenktynės. Moterų lenktynes laimėjo Martha Burt ir gavo $2, kuriuos ji paaukavo Raudonajam Kryžiui. O vyrų lenktynes laimėjo C. Paviliūnas ir gavo $1.60, kuriuos taipgi paaukavo Raudonajam Kryžiui.

Buvo svečių iš Aberdeen ir iš Seattle.

Aš varde Raudonojo Kryžiaus tariu ačiu visiems aukavusiems ir darbininkams. Ačiu labai. **A. B.**

DETROITO ŽINIOS

(Tąsa nuo 2-ro pusl.)

augesniems vyrams, nes jau desėtkai jaunų vyrų tarnauja J. V. kariuomenėje ir dar šimtai jų bus pašaukta. Tai jeigu mes, augesni vyrai, nestosim į darbą ir į chorą, tai visa dailė pasiliks ant moterų ir merginų pečių. Todėl mes vyrai pagalvoję ir nieko nelaukę, stokime į Aido Chorą, kuriam tik laikas pavelina dalyvauti.

Praėjusį sekmadienį įvyko Aido Choro piknikas. Kiek teko matyti, tai piknikas buvo skaitlingas ir rūpestingai prirengtas. Tik gaila, kad aidiečiai nesumanė kokį naują būdą dėl paįvirinimo pikniko. Atrodo, kad pikniko pasekmės bus geros.

Išleistuvės

Nors jau ne naujiena, bet motinoms vis širdį skauda, kada reikia savo sūnus išleisti į kariuomenę. Tai draugė E. Rugienienė jau antrą sūnų išleido į kariuomenę ir labai gailestingai ašarojo savo mylimų sūnelių. žinoma, kad motinai gaila savo sūnelių, bet nereikia pamiršti, kad jeigu šiandien raudonarmiečiai nekariautų prieš tą smaką fašizmą ir prieš hitlerininkus banditus, jeigu dabar nekariautų prieš bjaurius japonus mūsų šalis, jau mes būtume visi buvę apiplėšti ir pavergti ir milijonai nekaltų žmonių būtų nužudyta per tuos sužvėrėjusius elementus. Todėl kolei laikas ir kolei yra spėkų, mes privalome viską aukoti, kad apgynus žmonių teises ir demokratines laisves.

Mūsų sūnus Ernestas Alvinas jau trys mėnesiai kaujasi su fašistiniais priešais salose laivyno tarnystėj, bet ką padarysi. Vietoj ašaroti, tai tik prisieina palinkėti gerų pasekmių dėl mūsų karžygių jaunuolių. **Alvinas.**

PRANEŠIMAI IŠ KITUR

BAYONNE, N. J.

Lietuvių Darbininkų Susivienijimo trečias apskritys bendrai su LDS 26 kuopa rengia vakarienę ir šokius. Vakarienė įvyks 31 d. spalių (October), Bayonne, N. J.

Prašome visų mums pritariančių organizacijų tą dieną nieko nerengti, bet dalyvauti bendrame apskričio su LDS 26 kuopa parengime.—Apskričio Valdyba. (202-204)

SHENANDOAH, PA.

Rugpjūčio 30 d., Lakewood Parke, Schuylkill Apskritys, bendromis jėgomis rengia pikniką ir šokius naudai Rusų Karo Pagelbai. Anglų spaudoje garsinama kaipo "Russian War Relief Day." Lietuviai turėtų skaitlingai dalyvauti, paremti finansiniai ir dvasiniai gerą ir garbingą tikslą. Lakewood Parkas gražį vieta ir visai apylinkei gerai žinoma vieta. Šokiai prasidės 8 v. v. Gros Lee Bergerio Orkestra. Įžanga 35c. Kviečia Rengėjai. (201-203)

Dr. John Repshis
(REPŠYS)
LIETUVIS GYDYTOJAS
278 Harvard Street
kampas Inman Street
Arti Central Skvėro
CAMBRIDGE, MASS.
Tel., TRObridge 6330
OFISO VALANDOS:
2-4 ir 6-8 vakare
Nedėliomis ir šventadieniais:
10-12 ryte

SANDĖLIS KNYGŲ IR ŽOLIŲ

Arbata nuo strėnų skaudėjimo ir varo laukan akmenėlius, pakelis	60c
Nervų Arbata	85c
Vyriškumo Pataisymas	85c
Nuo Kataro bei Hay Fever	85c
Arbata nuo nutukimo	85c
Cukrinės Ligos (Diabetes)	85c
Palangos Trajanka, stambios šaknys, 3 pakai už	$1.50

KNYGOS.

Aukso Altoriukas, Tilžės	60c
Ta pati gražiais celuloido viršais su gražiais antspaudais	$1.60
Vainikėlis, maža knygelė, mišių maldos su paveikslėliais	50c
Ta pati minkštais viršais	$1.25
Gydykla nuo mirties baimės, su paveikslais	50c
Saulei nusileidus arba graborių slaptybės, kaip jie mirusius prirengia pašarvojimui, balsamavimas, papročiai visokių tautų ir deginimai kūnų, 300 puslapių	$1.25
Apie dangų, sáulę, mėnesį ir žvaigždes	10c
Istorija Ali-Baba ir 40 Razbainikų	20c
Kantri Alena	25c
Pranašavimai Mikaldos	25c
Marių Duktė	25c
Duktė Pūstynėse	25c
Savizrolas, juokingi skaitymai	25c
Neužmokamas Žiedas	25c
Gudrus Piemenėlis	25c
Velniškas Tiltas per Nemuną, Herodas Boba ir kitos 7 istorijos	35c
Sveikata Ligoniams, aprašo visokias žoles nuo įvairių ligų	25c
Marijos Sapnas ant Kalno Alyvų	15c
Lengvas Būdas išmokt angliškai	35c
1001 Naktis, dalis I	50c
Karvės, iš jų nauda ir kaip padaryt sūriai	25c
Kapitonas. Velnias, gražus skaitymas, 400 pusl.	$1.25
Sapnų knyga su paveikslais, apdaryta	$1.25
Kabalas	15c
Burykla ir Burtininkas, papasakojimas praeities, apibūrimas	25c
Šakinas, nedomas žydas, žingeidus apskaitymas	25c
Gudrus Piemenėlis, graži apysaka	25c

M. ŽUKAITIS
334 DEAN ST.,
SPENCERPORT, N. Y.

LIETUVIŠKĄ

532 Grand Street, Brooklyn

KEPAME TIKRĄ LIETUVIŠKĄ DUONĄ IR VISOKIUS PYRAGUS BEI KEIKSUS.

Mes perkame geriausios rūšies miltus—tas reiškia, kad mūsų duonoj nėra jokių dažų nei chemikalų. Mūsų duoną valgydami sutaupysite pinigų, nesirgsite, nereikės išmokėti gydytojui. **Pristatome į visas dalis—Brooklyno ir apielinkės, į krautuves ir į pavienius namus; taipgi siunčiam ir į kitus miestus.**
Tel. EVergreen 4-8802. **Sav. V. LUKOŠEVIČIUS**

Le VANDA
FUNERAL PARLORS
Incorporated
J. LeVanda—E. LeVanda
Tėvas ir Sūnus Levandauskai
UNDERTAKER
337 UNION AVENUE
Brooklyn, N. Y.
Tel. STagg 2-0785
NIGHT—HAvemeyer 8-1158

J. GARŠVA
Graborius-Undertaker
LAIDOTUVIŲ DIREKTORIUS
Išbalsamuoja ir laidoja ant visokių kapinių
VELTUI ŠERMENINĖ
(KOPLYČIA)
Parsamdo automobilius ir karietas veselijom, krikštynom ir kitkam.
231 BEDFORD AVE.
BROOKLYN
Telephone: EVergreen 8-9770

F. W. Shalins
(Shalinskas)
Funeral Home
84-02 Jamaica Ave.
Opposite Forest Parkway
WOODHAVEN, N. Y.
Suteikiam garbingas laidotuves
$150
Koplyčias suteikiam nemokamai visose dalyse miesto.
Tel. VIrginia 7-4499

Lietuvių Rakandų Krautuvė
FURNITURE
409 ir 417 Grand St., Brooklyn, N. Y.
Tel. EVergreen 7-8451
Išdirbėjai ir Pardavėjai
Geriausios Rūšies Rakandų
Duodame ant lengvų išmokėjimų be jokių nuošimčių
JŪS NIEKUR NEGAUSITE PIGIAU
Kaip Petraičių Krautuvėse
M. PETRAITIENĖ ir SŪNAI

THE Gift THAT LEAVES NOTHING UNSAID

Mokyklos baigimo - graduation proga ir pirmos komunijos priėmimo bei dirmavonės proga pirkite dovanas pas ROBERT LIPTON.

VERI-THIN RYTHM . . . Yellow gold filled case, 17-jewel Precision movement $33.75

MERCEDES . . . 14 kt. solid yellow gold case, 17-jewel Precision movement $42.50

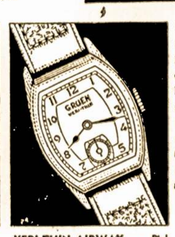

VERI-THIN AIRWAY . . . Pink or yellow gold filled case with Guildite back, 15 jewels . $29.75

Krautuvėje yra didelis pasirinkimas laikrodžių, laikrodėlių, deimantinių žiedų, auksinių ir sidabrinių daiktų ir daiktelių, kokių tik jums reikalinga.

DAIKTAIS IR KAINOMIS BŪSITE PATENKINTI

ROBERT LIPTON
701 GRAND ST., BROOKLYN, N. Y.
DŽIULERIAI yra gražiausios ir ilgiausia atmintinos dovanos

CHARLES J. ROMAN
(RAMANAUSKAS)

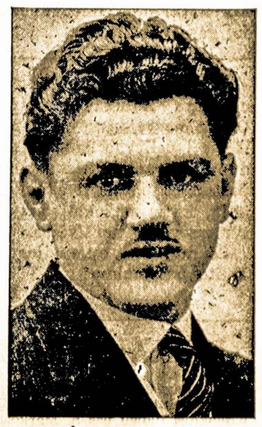

LAIDOTUVIŲ DIREKTORIUS
✣ ✣ ✣
Liūdėsio valandoje kreipkitės prie manęs dieną ar naktį, greit suteiksime moderniška patarnavimą. Patogiai ir gražiai moderniškai įruošta mūsų šermeninė. Mūsų patarnavimu ir kainomis būsite patenkinti.
✣ ✣ ✣
1113 Mt. Vernon St.
Philadelphia, Pa.
Telefonas Poplar 4110

New Yorko ir Apielinkės Žinios

Gražiai Pasižymėjo Aukomis

Violeta Adeikienė, brooklynietė, užėjo į Laisvės įstaigą ir prakalbėjo: "Štai pinigų duosiu — aukoju sekantiems dalykams: $2 ambulansui; $2 'seifui'; $3 Popieros Fondui ir $5 Rusijos pagelbai." Viso Adeikienė davė $12.

Čia norime priminti kitiems brooklyniečiams, kad labai gražus pavyzdys. Drg. Adeikienė pamatė Laisvėje svarbą paremti virš minėtus fondus, tuoj, nieko nelaukus, liuosnoriai atėjo ir paliko gražią auką. Širdingai ačiu!

L. K.

Tarp Lietuvių

Sutinku Nellie Kanopą, veiklią kliubietę, einant iš Laisvės raštinės.

— Kur vaikščiojate? Ilgai nemačiau, gal atostogavote?

— Kur tau, sirgau. Ir dabar einu pas daktarą, tad su reikalais užsukau ir čia. Liepos 11-tą susižeidžiau koją ir dabar tik pradedu vaikščioti.

— Dėl ko niekam nieko nesakėte?

— Jūs turite daug visokių reikalų svarbesnių, visuomeniškų. Štai, priduokite $1 ambulanso fondui. Seniai norėjau duoti, bet negalėjau atnešti.

Nestebėtina, kad moterys kliubietės daug nudirba, nes narės net savo nelaimėje neužmiršta visuomenės reikalų.

-:- -:- -:-

Kariuomenėn pereitą savaitę išėjo Al Laurynaitis, maspethietis, trečias iš vienos šeimos.

-:- -:- -:-

Parvyko atostogoms pas tėvus karys Vytautas Brunza, buvęs aidietis. Vytautas jau pašokęs aukštyn laipsniais.

-:- -:- -:-

Jau kelinta savaitė serga Agota Greičiuvienė, Nuobarų uošvė. Pastaruoju laiku jaučiasi kiek geriau. Būna namie, 473 Grand St. Ją tankiai lanko jos gera draugė J. Augutienė, kliubietė.

-:- -:- -:-

Justas Jankus, lietuvių parapijos vargonininko chorvedžio sūnus, patsai aukštai muzikoje prasisiekęs jaunas vyras, išėjo kariuomenėn rugpjūčio 22-rą.

-:- -:- -:-

New Yorkan atvyko detroitietis saržentas Ray Lyben, LDS narys. Jis kariuomenėj veikė instruktoriumi technikų korpe. Už sekmingą darbą, atsiųstas aukščiau prasilavinti toje srityje.

-:- -:- -:-

Ignas Česna sirginėja akies nesveikata. Jeigu bandymai išgydyti pasilsiu ir vaistais nepavyks, mano pasiduoti operacijai.

-:- -:- -:-

D. Matusevičius, laisviečiam žinomojo prakalbininko, senai tarnaujančio kariuomenėj Roberto brolis, išeina kariuomenėn pradžioj rugsėjo. Matusevičius dirbo žydų darbininkų dienraščio Freiheit (Laisvės) redakcijoj.

-:- -:- -:-

Povilas ir Jozefina Pelkauskai, Richmond Hill gyventojai, minėjo vedybinio gyvenimo 35 metų sukaktį su šeimyniško pobūdžio puota restaurane Gripsholm, dalyvaujant visai gražiai jų šeimai ir kitiems artimiesiems.

-:- -:- -:-

Lietuvių kraujo davėjų, kaip sako komisijos narė K. Petrikienė, susirašė jau virš 50. Kraujo priėmimas atidėtas iki rugsėjo 12-tos, tad dar galima užsiregistruoti. Būtų gražu, kad lietuviai sudarytume bent šimtinę grupę kraujo davėjų.

Stasys Zainkauskas, Aido Choro narys, rugpjūčio 29-tą išeina į Bellevue ligoninę pasiduoti operacijai. Bus dedama pastangos pataisyti skaudamą koją, kurią pažeidė vaikystėj turėtas vaikų paralyžius.

Sekmingos operacijos ir greito pasveikimo!

Ž. R.

Gražiai Pasirodykime Savo Ambulanso Iškilmėse

Paskutiniu sykiu norime priminti, jog Brooklyno Lietuvių Draugijų nupirkto ambulanso perdavimo Raudonajam Kryžiui iškilmės įvyks jau šį sekmadienį, rugpjūčio 30-tą, Lituanica Aikštėje, prie Union Ave. ir Hewes ir Stagg Sts., Brooklyne.

Pradžia 2 val. po pietų. Programoje, kaip skelbė komitetas savo pranešime, dalyvaus:

Aido Choras, vadovystėje Aldonos Žilinskaitės, solistė Aldona Klimaitė sudainuos Raudonojo Kryžiaus dainą ir yra pakviesta daugiau meno spėkų imti dalyvumą.

Kalbėtojai: Amerikos Raudonojo Kryžiaus, Brooklyno skyriaus pirmininkas Mr. Joel Sonner, Mrs. J. Harris (lietuvaitė). Raudonojo Kryžiaus darbuotoja. Lietuviai kalbėtojai bus nuo draugijų, kurios prisidėjo su didesne pinigine auka ambulanso nupirkimui, būtent: nuo Kriaučių Unijos 54 Lokalo, Šv. Jurgio Draugijos, Lietuvių Darbininkų Susivienijimo, Pilniečių Kliubo, Šv. Vincento Draugijos ir kitų.

Nepaisant, kokis oras bus, lis ar giedra, iškilmės visvien įvyks.

Jeigu lytų, tuomet programa būt pildoma Piliečių Kliubo svetainėje.

Lai kožnas lietuvis pasiskiria sau už pareigą dalyvauti tose iškilmėse, nes nuo Brooklyno lietuvių bus pirma tokia graži dovana, kurios įvykinimui dalyvauja bendrai visi vietos lietuviai.

Yra pakviesta vietos angliškų laikraščių fotografai ir reporteriai, todėl bandykime skaitlingai dalyvauti.

Kraujo Davėjams

Buvo skelbta, kad sąryšyje su atidavimu ambulanso įvyks ir kraujo davimas ir kad tas turėjo įvykti diena pirm ambulanso iškilmių, 29-tą. Visus prašome įsitėmyti, kad:

Kraujo davimas atidėtas į 12-tą rugsėjo dėl stokos gydytojų dirbti kraujo priėmime mūsų iš anksto buvusią nustatytą dieną.

Reikia tikėtis, kad Brooklyno lietuviai, pavyzdingai pasirodę nupirkimui ambulanso, taip pat gražiai, skaitlingai pasirodysime jo atidavime.

Neregėtas Baisenybių Vaizdas

Ketvirtadienį buvo sukviesta būrys spaudos atstovų ir parodyta nauja filma "Scorched Earth." O su rugsėjo 11 diena šis veikalas bus pradėtas rodyti Irving Place Teatre, Irving Place ir 14th St., New Yorke.

Visa filma kalba apie Japonijos kruvinus, plėšikiškus žygius Chinijoje. Niekados pirmiau nebuvau matęs tokių didelių, plačių ir baisių karo vaizdų. Parodoma japonų įsiveržimas į Mandžūriją 1932 metais ir paskui tolimesnis jų briovimasis į Chiniją ir užkariavimas miestas po miesto — Shanghajaus, Peipingo, Cantono, Nankingo ir t.t. Parodo taipgi didvyriškas chiniečių pastangas atsilaikyti prieš tą nevidonišką, barbarišką priešą.

Nuo savęs nuoširdžiai patariu lietuviams šitą nepaprastą filmą pamatyti. Iš jos susipažinsite daugiau, negu perskaitę kelias knygas apie Chiniją, su Chinijos likimu ir kovomis per paskutinius dešimts metų. O ypatingai dabar, kuomet ir šiame kare Chinija lošia tokį svarbų vaidmenį, kaipo viena didžiųjų Jungtinių Tautų, mums reikia daugiau susipažinti su ta mūsų talkininke.

Rep.

Ką Sako Komunistai Apie Rinkimus?

Ateinantieji rinkimai gubernatoriaus ir kitų valdininkų, taipgi kongresmanų, nebus lenktynėmis asmens prieš asmenį, vien partijos prieš partiją, bet lenktynėmis už karo laimėjimą prieš defytistus, Roosevelto politikos rėmėjų prieš nusileidimo hitlerininkams šalininkus.

Norinti išgirsti, ką apie rinkimus sako komunistai, gali tai padaryti šį sekmadienį, **nuo 4:30 iki 5:30 val. po piet,** atsukdami savo radijo ant stoties WQXR, 1560 klcs. Prakalbas sakys Browderis ir Amteris tiesiai iš K. P. šios valstijos konvencijos.

L. K. N.

Mrs. Jean Cohen, 31 m., rasta užsidusinus gasu, savo virtuvėj, 2504 Tratman Ave., Bronx. Jos 4 metų sūnelis rastas užrakintas miegkambaryje, gaso nepaliestas.

REIKALAVIMAI

Reikalingas patyręs preseris prie vyrų paltų (coats) prosinimo. Kreipkitės tuojau pas S. Markowitz, 15-17 East 16th St., New York City, N. Y. — 9th floor. (202-204)

Šaukia Mitingą Dėl Antro Fronto

New Yorko AFL unijos šaukia masinį mitingą rugsėjo 10 d. vakarą, Cosmopolitan Opera House, 130 W. 56th St., New Yorke.

Mitinge svarbiausia būsią kalbama apie reikalingumą antro fronto Europoje ir apie tarptautinį unijų apsivienijimą. Jo šaukimui sudaryta specialis komitetas iš vietinių unijų viršininkų, į tą darbą įeinant kepėjų, bildingų priežiūros, bučerių, viešbučių ir restauranų, auksorių, maliorių ir kitoms AFL unijoms.

Mėnulis Buvo Paraudęs

Pereito antradienio vakarą buvo visuotinas mėnulio užtemimas, apie kurį senovėj žmonės sakydavo, kad "mėnulis pasriuvo krauju." Vienuoliktą valandą vakaro jis visas paraudo ir naktis staiga patamsėjo. Paskui apvalus plotas vakariniam krašte pragiedrėjo ir mėnulis atrodė į gulščiai paverstą rausvai dažytą vazą, su atvara atsukta į vakarus. Vėliau pragiedrėjo ir viršutinis kraštas, dar paskiau apatinis. Užbaigos neteko matyti, nes ji atėjo man jau miegant, 12:35 ryto.

M-s.

Blėtinių kenų rinkliavoj pereitą trečiadienį surinkta 618 tonų.

Scena iš įspūdingo ir be galo svarbaus judžio "Maskva Smogia Atgal," rodomo Globe Teatre, Broadway ir 46 Street, New Yorke.

Netikėtas Miesto Užtemdymas

Antradienio vakaro 9:30 sirenos netikėtai paskelbė miesto užtemdymą. Gyventojams tokių netikėtų buvo pirmiau, bet wardenam šis buvo pirmas. Tačiau jie susigriebė ir už minutės kitos buvo savo pareigose. Didžiumai gyventojų užteko sirenos pranešimo, kad užsigesinti šviesas. Keliems, kurie lyg nesusitupėję teliukai turi būti vis pristumiami prie pieno, įsakė paskubomis atbėgę wardenai. Jiems padėjo vaikai, šaukdami: "Warden, ten dar yra šviesa!"

Už kelių minutų džiaugėmės giedria mėnesiena, kokios mieste seniai nebuvome matę. Dar labiau džiaugėmės faktu, kad šis dar buvo tik bandymas, o juk galėjo būti ir tikroviška ataka iš oro.

T-as.

Brooklyno daugelyje vietų išlupinėjama nevartojamos gatvekarių trekės, kad surinkti metalą karui.

Jieško Merginų Tėmyti Orlaivius

Civilinių Apsigynimo Raštinė dar vis ne gana turi moterų-merginų liuosnorių tėmyti orlaivių judėjimą virš miesto ir apylinkėse.

Kandidatės šioms pareigoms pageidaujama tarp 20 ir 40 metų, galinčios padirbėti Aircraft Warning tarnyboje dienos laiku. Turi būti pilietės, bent vidutinio prasilavinimo, sveikos ir ypatingai stiprių akių ir klausos, taipgi turėti aiškią tarmę.

Tų liuosnorių pareiga yra tėmyti ir sučekiuoti kiekvieną orlaivį, jo išvaizdą ir t.t., kad greit pažinti ir raportuoti nepažįstamus orlaivius, jeigu jie pasirodytų.

IRVING PLACE arti 14 St. & Union Sq. GRamercy—5-9879 | Vėlai Rodoma Kas Šeštadienį

Dar niekada pirmiau nebuvo tokios žavinčios istorijos!
"Peter The First"
pagal A. Tolstojaus apysaką.

Dramatiškas judis "juodojo vienuolio"—
"Rasputin"

DABAR RODOMA! DIDIS LENFILM VEIKALAS!
'Battle For Siberia'
("Voločajevsko Gynimas")
Diriguotas brolių Vassilievų ("Čiapajevo" direktorių"). Tarp vaidintojų yra žymiausi Sovietų aktoriai: Boris Blinov iš "Girl From Leningrad"; Lev Sverdlin iš "Guerrilla Brigade"; Boris Čirkov iš "This Is The Enemy!" ir žygiai kovingųjų Sibiro partizanų būrių, paremti tikrais asmeniniais patyrimais.
MUZIKA DMITRIO ŠOSTAKOVIČO
Nuolat nuo 9 A. M. — 25c iki 1 P. M. šiokiom dienom.
STANLEY THEATRE 7th Ave. tarp 41—42 Sts., N. Y. WI-7-9686
(Oru Vėdinamas)

CLEMENT VOKIETAITIS
LIETUVIS ADVOKATAS
66 COURT STREET
Brooklyn, N. Y.
Tel. TRiangle 5-8622
168 GRAND STREET
Brooklyn, N. Y.
Tel. EVergreen 8-7179

★ LIETUVIŠKAS ★
TRAKTIERIUS
(VALGYKLA IR ALINĖ)
Rheingold Extra Dry Alus
Didelis pasirinkimas visokių
Vynų ir Degtinės
Importuotų ir Vietinių
Kasdien Turime
KARŠTŲ UŽKANDŽIŲ
JOSEPH ZEIDAT
Savininkas
411 Grand St. Brooklyn

NOTARY PUBLIC

TELEPHONE STAGG 2-5043
MATTHEW P. BALLAS
(BIELIAUSKAS)
LAISNIUOTAS GRABORIUS
Liūdėsio valandoj kreipkitės pas mus. Patarnavimas bus užtikrintas ir už prieinamą kainą
PUIKIAI ĮRENGTOS DVI KOPLYČIOS DUODAMOS MYLIMIEMS PASARVOTI DOVANAI
660 Grand Street Brooklyn, N. Y.

STENGER & STENGER
OPTOMETRISTS
Išegzaminuoja AKIS
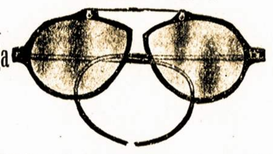
Pritaiko AKINIUS
Moksliniais būdais, gerais patyrimais ir su didele atsakomybe mes egzaminuojame akis, išrašome receptus, sufiguruojame, padarome ir pritaikome akinius kada reikia.
394 BROADWAY • 331 DIVISION AVE.
TEL. STAGG 2-8342. BROOKLYN, N. Y.

CHARLES
UP-TO-DATE
BARBER SHOP
K. Degutis, Savininkas
Prielankus Patarnavimas
306 UNION AVENUE
Tarp Ten Eyck ir Maujer Sts.
BROOKLYN, N. Y.
GERAI PATYRĘ BARBERIAI

MATEUŠAS SIMONAVIČIUS
Gražiai Įrengta Susiėjimams Įstaiga

Vietos ir importuotos degtinės ir vynai, geriausių bravorų alus ir ėlius. Kada būsite Brooklyne, užeikite susipažinti.
Kiekvieną subatą karšta vakarienė. Atskiras kambarys užėjimui su moterimis. Nedėliomis atdaras nuo 1 val. dieną iki vėlai.
426 South 5th St. Brooklyn, N. Y.
Blokas nuo Hewes St. eleveiterio stoties. Tel. EVergreen 4-9508

BROOKLYN
LABOR LYCEUM
Darbininkų Įstaiga
Salės dėl Balių, Koncertų Bankietų, Vestuvių, Susirinkimų ir tt. Puikus steičius su naujausiais įtaisymais. Keturios bolių alleys.
KAINOS PRIEINAMOS
949-959 Willoughby Ave.
Tel.: STagg 2-3842

Fotografas
Traukiu paveikslus familijų, vestuvių, kitokių grupių ir pavienių.

Iš senų padarau naujus paveikslus ir krajavus sudarau su amerikoniškais. Reikalui esant ir padidinu tokio dydžio, kokio pageidaujama. Taipogi atmaliavoju įvairiom spalvom.
JONAS STOKES
512 Marion St., Brooklyn
Kamp. Broadway ir Stone Ave. prie Chauncey St., Broadway Line
Tel. GLenmore 5-6191

LORIMER RESTAURACIJA
ANTANAS BARZDA, Savininkas
417 LORIMER ST. "Laisvės" Name BROOKLYN
Geriausios rūšies VALGIAI
Gaminami Europiško ir Amerikoniško Stiliaus

Puikūs lietuviško namų darbo kilbasai ir kepta paršiena
Gaspadoriškai nuvirti kopūstai ir barščiai
Atdara nuo anksti ryto iki vėlai vakaro
Penktadieniais ir šeštadieniais atdara per naktį
Visada yra pasirinkimas pieniškų valgių ir daržovių—virtų ir žalių

Lietuvių Kūro Kompanija
Įsigykite žiemai anglių, nes į rudenį bus sunkus anglių pristatymas į miestus
★
Mes taipgi aprūpiname aliejum tuos, kurie savo namuose turite Oil Burners. Kuro reikalu prašome kreiptis:
•
Tru-Ember Fuel Co., Inc.
496 Grand Street Brooklyn, N. Y.
Telefonas EVergreen 7-1661

Green Star Bar & Grill
Lietuviškas Kabaretas
★ ★ ★ ★ ★ ★ ★ ★ ★ ★ ★ ★
Kas nori gražiai laiką praleisti, pasilinksminti ir pasišokti užeina pas "Green Star Bar and Grill," nes žino, kad visados bus patenkinti.
Linksma Parė Kiekvieną Šeštadienį!
TURIME GERŲ VYNŲ IR DEGTINIŲ
Ateikite pasimatyti su Giviais
Geriausias Alus Brooklyne

Štai adresas:
459 Grand St.
Skersai nuo Republic Teatro
BROOKLYN, N. Y.
Tel. EV. 4-8698