Darbo Žmonių Dienraštis
Kaina $6.00 Metams
Užsieniuose $8.00
Brooklyne $6.50 Metams

LAISVĖ

THE LITHUANIAN DAILY

V

KRISLAI

Daugiau balsų ir minčių.
Su tais adresais.
Nereikia tylėti.
Mes nelaukiame.
Bandykime pasitaisyti.
Dar vis nesimato.

Rašo **A. BIMBA**

Nežinau, ar jau daug Lietuvių Literatūros Draugijos narių perskaitė naująją knygą "Amerikos Demokratijos Steigėjai." Apie ją viešai išsireiškė tiktai keletas.

Kiti gal skaitė, bet tyli. O svarbu apie knygą ir viešai pakalbėti. To pageidauja knygos autoriai. To nori Draugijos Centralinis Komitetas.

Mes norime išgirsti narių mintis apie naują kūrinį. Tas pagelbės mum nustatyti gaires ateities knygų leidimo programai.

Todėl visi nariai, visi "Amerikos Demokratijos Steigėjai" skaitytojai raginami ir prašomo išsireikšti apie veikalo vertę.

Nežinau, ar bus kada nors galima visai prašalinti tuos skaitlingus nesusipratimus su skaitytojų adresais. Skundžiasi dienraščio skaitytojai. Ot, kuris nors negauna laikraščio, kaip nors susimaišo, kur nors užkliūva. Pirmiausia kaltinama laikraščio administraciją.

Pasitaiko klaidų ir administracijoje. Bet dažnai suklysta ir patys skaitytojai, ar tai mainydami adresus, ar užsirašant laikraštį nepaduodami teisingo adreso.

O gal dar daugiau nesusipratimų įvyksta su "Šviesos" ir "Tiesos" skaitytojais. Mat, čia eina reikalas su organizacijų nariais, kuopomis ir duoklėmis. Keitimas adresų vyriausia eina per kuopas. Klaidos pasidaro tiesiog neišvengiamos.

Štai man rašo laišką vienas draugas iš Detroito ir skundžiasi:

"Gerbiami 'Šviesos' redaktoriai, kame priežastis, kad nesiunčiate mano 'Šviesos'? Aš esu pilnai užsimokėjęs į LLD 188 kuopa, o negaunu žurnalo. Man jis labai patinka... Būkite ant tiek geri ir siųskite man 'Šviesą,' nes aš jaučiuosi nuskriaustas, moku duokles, o negaunu žurnalo..."

Žinoma, kad draugas turi teisės skųstis ir jaustis nuskriaustu. Kiekvienas LLD narys turi gauti "Šviesą" — kiekvieną numerį, reguliariškai.

Ką daryti, kai negaunate žurnalo? Vienas dalykas, tai nereikia tylėti. Reikia tuojau jieškoti pagelbos. Reikia susisiekti su kuopos sekretoriumi, arba, kaip minėtas draugas padarė, rašyti LLD Centrui ir prašyti klaidą pataisyti.

Blogiausia padėtis, tai kur draugas negauna laikraščio arba žurnalo, o tyli ir pyksta.

Parašyk laiškutį, paaiškink, pasiskųsk ir klaida bus pataisyta. Visuomet reikia atminti, kad niekas tiksliai nedaro klaidos, nenori skaitytoją nuskriausti.

Prasidėjo 1943 metai. Eina draugijų ir organizacijų susirinkimai. Visos prašo ir visoms reikia duokles mokėti.

Daug geriau, jeigu tiktai galima ištesėti, kai duokles pasimoki pradžioje metų už visus metus. Bet daugelis mūsų sergame laukimo, vilkinimo liga.

Atleistina tam, kuris neturi, neištęsi pradžioje metų pasimokėti visas duokles. Bet tas, kuris turi iš ko, o nepasimoka tuojau, nedaro gero nei sau, nei organizacijai.

Aš priklausau prie League of American Writers (Amerikos Rašytojų Lygos). Mūsų metinė duoklė penki doleriai. Mes nelaukiame vidurio ar-

(Tąsa 5-am pusl.)

No. 9 LAISVĖS ANTRASAS: 427 LORIMER STREET Telephone: STagg 2-3878 Brooklyn, N. Y., Antradienis, Sausio-January 12, 1943 Pavienio Numerio Kaina 3c. Metai XXXIII. Dienraščio XXV

DAUGIAU AMERIKIEČIŲ IŠSIKĖLĖ Į GUADALCANALĄ

Amerikos Orlaiviai Kartotinai Bombarduoja Japonų Lėktuvų Stovyklą Mundoj

Amerikos Oficialiai Pranešimai

WASHINGTON, saus. 10. — Laivyno pranešimas 246:

PIETINIS RAMUSIS VANDENYNAS

Saus. 8 d. priešpietyj vidutiniai mūsų Marauder bombanešiai, lydimi Airacobra lėktuvų kovotojų, bombardavo japonų orlaivių stovyklą Mundoj, New Georgia saloje (Saliamono salyne). Apie pasėkas nepranešta.

Naktį saus. 8-9 Jungtinių Valstijų orlaiviai vėl bombardavo priešų pozicijas Mundos srityje. Pranešta, kad viena bomba, turbūt, pataikė į japonų priešlėktuvinę bateriją Mundos Pointe.

Visi Jungtinių Valstijų lėktuvai saugiai sugrįžo iš minimų žygių.

Jungtinių Valstijų pakraščių saugotojai kažin kur šiaurės Atlantike išgelbsti vieną jūreivį, rastą jūroje. Paminėtasis jūreivis yra narys įgulos, kurios prekybinis laivas buvo nuskandintas vokiečių submarinų.

TVIRTINAMA, KAD JAPONAI TIKRAI BUS SUNAIKINTI GUADALCANAL SALOJE

Ramusis Vandenynas. — International News Service korespondentas R. Tregaskis praneša, jog Amerikos laivai sausio 4-6 d. iškėlė gana daug naujų jėgų pastiprint amerikiečius marininkus ir armijos karius Guadalcanal saloje.

Dvi dienos praėjo, kol Jungtinių Valstijų laivai iškėlė krantan visus tuos pastiprinimus, nenukentėdami jokių nuostolių iš japonų pusės.

Tvirtinama, kad japonai toje saloje yra pasmerkti išnaikinimui bei suėmimui.

PER 3 DIENAS TALKININKAI SUNAIKINO BEI SUŽALOJO ŠEŠIS JAPONŲ TRANSPORTO LAIVUS IR 140 ORLAIVIŲ

Australija, saus. 11. — Amerikiečių ir australų bombanešiai, besivydami likučius japonų laivų nuo Lae, Naujosios Guinejos salos, smogė bombomis dar dviem iš eilės laivų, kurie stengėsi įgabent pastiprinimų japonam toj saloj. Per dvi dienas pirmiau talkininkų lakūnai nuskandino tris didelius japonų transportus ir padegė ketvirtą.

Tuo pačiu laikotarpiu amerikiečiai ir australai lakūnai sunaikino bei pavojingai sužalojo 140 japonų orlaivių.

ŽUVO AMERIKOS GENEROLAS

Negrįžo amerikiečių orlaivių generolas Kenneth N. Walker, kuris saus. 5 d. dalyvavo oro žygyje prieš japonus Rabaule, New Britain saloje.

Talkininkai Ardė Ašies Susisiekimus tarp Tunisijos ir Libijos

Cairo, saus. 11. — Anglijos ir Amerikos bombanešiai, lydimi lėktuvų kovotojų, pleškino fašistų įrengimus Gabes, rytiniame Tunisijos pajūryje, ir Kirouane, 75 mylios į pietus nuo Tuniso. Talkininkų lakūnai ypač stengėsi suardyt vokiečiams ir italams susisiekimų kelius tarp Tunisijos ir Libijos. Pranešama, kad oro bombomis visai sunaikintas Kirouan miestelis.

SMARKIAI BOMBARDAVO AŠIS SICILIJOJ, TRIPOLYJ IR KITUR

Kiti amerikiečių ir anglų orlaiviai atakavo karinius priešų taikinius Bizertėj ir kitur šiaurinėje Tunisijoje, taip pat Italijos salose Sicilijoj ir Lampadusoj, ir Libijos sostamiestyje Tripolyje, svarbiausiame Ašies uoste tame krašte.

Hitlerininkų Pasakojimai apie Frontus

(Čia yra pranešimas iš priešų šaltinių ir gali būti jų propaganda.)

Berlyno radijas pasakojo, būk vokiečiai centraliniame fronte atėmę 75 stiprius punktus iš Sovietų, būk visur atmušę rusų atakas, būk dar ginasi vokiečių garnizonas mieste Velikije Luki (kur, pagal Sovietų parodymą, neliko nė vieno ginkluoto priešo).

Nacių radijas taipgi pasakojo, būk jų submarinai nuskandinę kelioliką prekinių ir žibalinių Anglijos ir Amerikos laivų, viso 174,000 tonų įtalpos, kuriais buvo gabenami reikmenys talkininkų kariuomenei Šiaurinėje Afrikoje.

Sviestas ir Margarinas

Washington. — Senatorius LaFollette reikalauja visą tikrąjį sviestą palikti amerikiečiams ir jų kariuomenei, o talkininkam siusti tiktai dirbtinį sviestą - oleomargariną.

100 Bilionų Dolerių Kariniams Reikalams Per Metus

Washington, saus. 11. — Prez. Rooseveltas šiandien įteikė kongresui reikalavimą paskirt metams 100 bilionų dolerių kariniams ir kitiems valdžios reikalams (kaip pranešta, šiuos žodžius berašant).

Senatorius George, pirmininkas senato komisijos finansiniais reikalais, siūlo atskaityt dešimtadalį visų algu kariniams tikslams — penkis procentus, kaipo priverstiną taupymą, kurio pinigai būtų sugrąžinti po karo, ir penkis procentus, kaipo verstinas paskolas.

Specialė Prezidento Komisija Sovietam Remti

Washington. — Prezidentas Rooseveltas įsteigė specialę Protokolinę Komisiją, kuri rūpinsis kuo greičiausiai patenkinti Sovietų prašymus ginklų ir kitų reikmenų. Komisijos pirmininku paskirtas Harry Hopkins, artimas asmeninis prezidento draugas.

Hopkins laiko sovietinį frontą visų svarbiausiu, nepalyginamai svarbesniu už visus kitus karo frontus, kaip teigia Šiaurinės Amerikos Laikraščių Sąjunga, žinių agentūra. Ji taipgi sako, sužinojus, kad Jungtinės Valstijos dabar turi įvalias karinių reikmenų Sovietams, kad tik sugebėtų juos gana greitai laivais persiųsti.

40,000 Armijos Maištam Slopint Rumunijoj

Ankara, Turkija, saus. 11. — Atkeleiviai iš Rumunijos pranešė, kad rumunų valdžia mobilizuoja 40 tūkstančių specialės kariuomenės malšint bruzdėjimus ir maištus, kur žmonės reikalauja, kad Rumunija pasitrauktų iš karo prieš Sovietų Sąjungą.

KARINĖ TURKŲ MISIJA ATVYKO Į LONDONĄ

London, saus. 11. — Čia atvyko Turkijos karininkai-specialistai tėmyt, kaip Anglija gaminasi karo pabūklus.

Atleido Kalėjimo Bausmę Wiener'iui

New York. — Federalis teisėjas J. C. Knox suspendavo dviejų metų kalėjimo bausmę nesveikuojančiam R. W. Wiener'iui, Kom. Partijos finansų sekretoriui, kuris 1940 m. buvo nuteistas už tai, kad netaip atsakė i kai kuriuos klausimus dėlei užsieninio pasporto gavimo. Bet Wiener turės sumokėt $2,000 piniginės baudos.

PRIEŠINASI DARBININKŲ MOBILIZACIJAI

Washington. — Kongresmanų komisija su Tolanu priekyje priešinasi valdžios sumanymui išleisti įstatymą, pagal kurį galima būtų verstinai statyt darbininkus i būtinuosius karinius darbus.

Gaisrai Didžiame Kariniame Nacių Centre

London, sausio 11. — Tebepleška didžiais gaisrais Essen miestas, kuri anglų orlaiviai audringai bombardavo šeštadienį, mėtydami, tarp kitko, sveriančias po du tonus bombas.

Essene, vakarinėje Vokietijoje, yra milžiniški Kruppu amunicijos ir ginklų fabrikai.

Raudonoji Armija Užėmė Dar 43 Miestus ir Miestelius Šiaur. Kaukaze

Sovietų Kariai Pagrobė Daugiau kaip 10,000,000 Šovinių

Sovietų Oficialiai Pranešimai

LONDON, sausio 10. — Vidunaktinis Sovietų radijo pranešimas užrekorduotas Londone:

Sovietų kariuomenė saus. 10 d. šiauriniame Kaukaze tebežygiavo pirmyn ir užėmė vieną miestą ir kelias kitas apgyventas vietas.

Mūsų kariuomenė užėmė miestą Voroncovo-Aleksandrovskoje, apskričio centrą Kamennomostskoje ir šias dideles apgyventas vietas: Sarmakova, Kamlukov, Maika, Petrovskoje, Otkaznoje, Novozavodenskoje, Obilnoje, Georgievskaja, Nezlobnaja, Lisgorsk ir geležinkelio stotį Kuma.

Centraliniame fronte ir Žemutinio Dono tekmės srityje mūsų kariuomenė vis vedė ofensyvius mūšius.

Mūsų kariniai laivai Barents Jūroje nuskandino priešų transporto laivą 12,000 tonų.

Per savaitę pasibaigusią sausio 9 d. buvo sunaikinta 313 priešų lėktuvų kautynėse ore, pačiose priešų orlaivių stovyklose ir mūsų apsigynimo veiksmais nuo žemės. Tuo pačiu laikotarpiu mes netekome 93-jų lėktuvų.

Stalingrado srityje mūsų kanuolių ugnis ir smarkuolių būriai nušlavė apie 300 vokiečių kareivių ir oficierių, sunaikino dvi kanuoles ir 27-nis fortukus bei apdrūtintus pavienius apkasus.

Žemutinio Dono srityje kai kuriuose sektoriuose vokiečiai desperatiškai priešinasi. Mūsų kariuomenės dalinys X, besigrumdamas pirmyn, per dieną atmušė šešias priešų kontr-atakas. Hitlerininkai nukentėjo sunkių nuostolių ir nepajėgė atremt Sovietų kariuomenės ofensyvo.

Vakarop mūsų kariuomenė staiga atakavo priešus šonan. Tapo užmušta daugiau kaip 600 vokiečių ir sunaikinta aštuoni jų tankai; pagrobta 10 kanuolių, 27 kulkasvaidžiai, 12 mortirų ir 23 motoriniai trokai. Tam tikras skaičius priešų paimta nelaisvėn.

Zimovniki srityje sovietinė kariuomenė išlaisvino dar kelias apgyventas vietas nuo vokiečių fašistų įsiveržėlių.

(Tąsa 5-ame pusl.)

Naciai Sako: Sovietai Spaudžia Vokiečius Visuose Frontuose

London, saus. 11. — Vokiečių komanda paskelbė per radiją, kad, girdi, "didesnės Sovietų jėgos neatlaidžiai atakuoja vokiečius kiekvienoje fronto dalyje."

Tai yra hitlerininkų prisipažinimas, kad jie nespėja apsiginti.

Associated Press pastebi, kad naciai rengias paskelbt blogu vokiečiams žiniu; todėl jie pabrėžė, kad Sovietai su didesnėmis jėgomis visur atakuoja vokiečius.

Amerikiečiai Užėmė dar Vieną Japonų Punktą

Australija, saus. 11. — Amerikiečių kariuomenė saloj Naujojoj Guinejoj išmušė japonus iš aptvirtinto kaimo Trakene, pusantros mylios nuo Sananandos, šiauriniai-rytiniame pajūryje. Tapo nukauta 40 japonų.

Lenkijoi nusinuodijo 93 žydaitės, kurias nacių kariai buvo užsidarę paleistuvaut, kaip pranešta Žydų Centrui New Yorke.

Didėja Naciam Apsupimo Pavojus Georgievske, Šiaur. Kaukaze

Maskva, saus. 11. — Sovietam užėmus dar tryliką miestų, miestelių ir kaimų Georgievsko apylinkėje, juo labiau padidėjo pavojus vokiečiams, kad raudonarmiečiai, atakuodami iš dviejų pusių, gali apsupt ir atkirst hitlerininkus Georgievske, svarbiame geležinkelių centre, šiauriniame Kaukaze.

VELIKIJE LUKI GYVENIMAS SUSITVARKO

Raudonoji Žvaigždė rašo, kad Sovietam atėmus Velikije Luki iš vokiečių gyvenimas tame mieste grįžta į normales vėžes. Greitai būsiąs panaujintas susisiekimas traukiniais tarp Velikije Luki ir kitų Sovietijos miestų.

Labai Rimtas Įspėjimas Automobilistams

Kas automobiliais važinės be tikro reikalo, iš to bus atimta cukraus ir kitų maisto reikmenų kortelės, kaip įspėjo valdiška Amerikos kainų administracija.

LAISVĖ

LITHUANIAN DAILY, PUBLISHED BY
The Laisve, Inc.
Every day except Sundays and Holidays
Established April 5, 1911
427 LORIMER STREET, BROOKLYN, NEW YORK
Tel. STagg 2-3878

President Jos. Weiss
Secretary Treasurer J. Gasiunas
Editor Roy Mizara

SUBSCRIPTION RATES

United States, per year	$6.00
United States, six months	$3.25
Brooklyn, N. Y., per year	$6.50
Brooklyn, N. Y., six months	$3.50
Foreign countries, per year	$8.00
Foreign countries, six months	$4.00
Canada and Brazil, per year	$7.00
Canada and Brazil, six months	$3.75

Entered as second class matter March 11, 1924, at the Post Office at Brooklyn, N. Y., under the Act of March 3, 1879.

Apie Vargus Išvežtųjų Vokietijon

Į naciška Vokietiją varu yra atvežta apie dešimts milijonų žmonių iš Hitlerio pavergtų šalių. Jų tarpe yra 200,000 ar daugiau ir lietuvių. Visi tie žmonės dirba kasyklose, plieno fabrikuose ir kitur po nacių bosų priežiūra, mušami ir kankinami. Tik Švedijos "liuosnoriai" yra kitokioj padėtyj, nes Švedija nėra oficialiai pavergta. Švedams hitlerininkai moka didesnę algą, bet ir tą moka labai apčiulpti, išreikalaudami apsimokėti: socialei apdraudai, įplaukų taksus, randą, brangiai paimant už valgį, tam tikrą sumą žiemos fondui ir t.t. Iš vokiečių darbo žmonių naciai apart virš suminėtų mokesčių dar išreikalauja taksus, kaip tai palaidojimo fondui, atbudavojimo šalių ir kitokios.

Kas liečia prievarta atvežtus žmones, tai jie dirba po 70 ir daugiau valandų per savaitę, prastai maitinami ir jiems labai maža alga mokama,—kaip pasakoja švedai, grįžę iš Vokietijos. Nors naciai moka algą, bet jie taip sutaiso, kad tiems darbo žmonėms nieko nelieka, nes greta virš įvardintų visokių fondų, naciai iš jų "algų" išskaito dar "Lenkijos atbudavojimui," "Rusijos atbudavojimui," "už sugadytas mašinas," už butą, už gatvių naudojimą ir kitiems reikalams.

Švedai pasakoja, kad jie matė daug žmonių atvarytų iš Sovietų Sąjungos, o suprantama, tai ir iš Lietuvos. Jų tarpe yra daugiausiai jaunimo. Šie po prievarta atvaryti į nacių darbus žmonės turi dirbti kiekvieną dieną, jiems nėra jokių poilsių ir nedėlioj.

Iš priežasties prasto maisto, aprėdalo, gyvenamų sąlygų, tarpe atvežtųjų plečiasi ligos ir maras. Galima be perdėjimo pareikšti, kad nei pusė tų žmonių negalės išlaikyti tą sunkų gyvenimą ir sulaukti karo galo, jeigu jis dar ilgai užsitęs.

Taigi, tarpe kitų tautų milionų vergų besikankinančių nacių Vokietijoj ten yra šimtai tūkstančių ir lietuvių. Bet gi apie tai nieko nerašo Amerikoj lietuvių pronacių spauda, ji tą paslepia nuo savo skaitytojų, ji spausdina Hitlerio propagandos sudarytus surašus apie lietuvius, būk po "prievarta" išvežtus į Sovietų Sąjungą.

"Norime Eiti Namo!" Šaukia Rumunai

Garsusis Sovietų rašytojas ir žurnalistas Ilja Erenburgas rašo iš fronto, kad rumunai kareiviai ir net žemesnieji komandieriai labai pasipiktino Hitlerio karu ir Rumunijos fašistinės valdžios politika ir norį grįžti namo. Jis rašo, kad suimti rumunai veik visi šaukia: **"Mes norime karo galo!... Mes norime grįžti namo!"**

Erenburgas kalbėjo su daugeliu belaisvių ir visi tą patį sako. Vienoj vietoj per 40 rumunų, pamatę Sovietų tanką, metė ginklus ir šaukė: "Ura!" Vienas rumunų majoras sakė, kad, kai 650 jo kareivių pamatė atjojant Sovietų kazokus, tai visi metė ginklus ir noriai pasidavė.

Rumunijos armiją Sovietai skaudžiai apkūlė prie Odesos, Sevastopolio ir Stalingrado, taip, kad net daugelis tų, kurie pirmiau norėjo "didelės Rumunijos" Sovietų šalies kaina, jau dabar sveikiau pradeda mąstyti.

Rusai Turi Daug Ginklų

Amerikinis korespondentas Ralph Parker rašo, kad Raudonoji Armija šią žiemą daug geriau apginkluota, kaip pereitą žiemą. Ji pasimokė iš pereitos žiemos kovų, kaip įveikti Hitlerio tvirtumas. Ji turi daug daugiau tankų, kanuolių, lėktuvų. Ypatingai daug Sovietų didžiulių tankų ir paskilbusių "Katiuška" kanuolių.

Pranešama, kad Sovietų Uralai dabar keturis kartu daugiau pagamina tankų, kanuolių ir kitų ginklų, kaip jie pagamino 1941 metais. Bet jų ir reikia labai daug, nes kovos sunkios, o frontas per 2,000 mylių ilgio.

Nauji Ženklai Raudonojoj Armijoj

Iš Maskvos pranešama, kad Raudonosios Armijos komandos patvarkymu bus įvesta eilė naujų garbės ženklų už atsižymėjimą, kaip tai medalių, žvaigždžių ir kitokių.

Taip pat bus įvesta pakeitimų ir uniformoj. Vienas iš jų, tai bruožų ir žvaigždžių ženklai ant antpečių. Iki šiol Raudonoji Armija turėjo ženklus tik ant kalnieriaus ir rankovių.

Naikina Hitlerio Generolus

Kada Hitleris užpuolė ant Sovietų Sąjungos, tai jo generolai su panieka žiūrėjo į darbo žmonių šalį. Bet Raudonosis Armijos didvyriška kova jau šimtus jų pasiuntė pas Abraomą. Vieni gavo galą fronte, kiti "susirgo ir mirė", kuriuos tikrumoj Hitleris iš piktumo nugalabino.

Dabar naciai pripažįsta, kad jų generolas Otto Marxer užmuštas Rževo fronte. Užmuštas gruodžio 12 dieną, bet naciai tą "naujieną" tik dabar paskelbė. Vadinasi, dar vienu hitlerininku bus mažiau.

Per 1942 Metus Numušė 738 Nacių Lėktuvus

Anglijos vyriausybė paskelbė, kad per visus 1942 metus ji sunaikino **738 vokiečių orlaivius.** Iš to skaičiaus 443 numušta ant Vokietijos ir nacių pavergtų šalių, o likusieji ant Anglijos.

Anglija skelbia, kad nuo karo pradžios ji išviso sunaikino 10,573 priešų lėktuvus, tai 1942 metais proporcionaliai labai mažai, kaš parodo, kad ji buvo labai neveikli kare.

Sovietų Sąjungoj laike dabartinio Raudonosios Armijos ofensyvo per šešias savaites Sovietai suėmė **542 vokiečių karo lėktuvus ir sunaikino 1,249. Iš viso per šešias savaites 1,791 lėktuvą.** Vien Stalingrado mūšiuose sunaikinta per 1,000 Hitlerio lėktuvų.

Karo Laimėjimas Reikalauja Atsargos

Iš Washingtono nuolatos įspėja, kad nesuvaldymas liežuvio, net ir visai "nekaltų dalykų" plačiai skleidimas gali pasitarnauti priešui, kaip tai pasakojimas, kur yra sūnus, brolis, giminė su tam tikra armijos dalimi ar jūreivis, tarnaująs ant laivo. Visada reikia atminti, kad priešas gudrus, turi savo agentų, kurie surenka žinias ir iš jų sudaro sau reikalingus planus.

Įspėjama, kad nepranešti vardus laivų, jeigu žinai, kada jie ir iš kur išplaukia. Nereikia skleisti žinių, jeigu žinai, kokia armijos dalis išvažiavo užjūrin. Geriausia prisilaikyti tos linijos, kurios prisilaiko laikraščiai, remią mūsų karo išlaimėjimą.

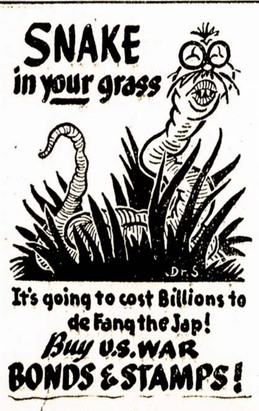

Nuginkluot Užpuolikus ir Neleist Jiem vėl Apsiginkluot! --Užreiškė Prezid. Roosevelt

(Prez. Roosevelto kalbos pabaiga)

Mažai tebūtų naudos iš mūsų kalbų apie pamatinius žmonių reikalus, apie saugumo įvedimą, jeigu mes rizikuotume dar ir kitu pasauliniu karu po dešimties metų ar po dvidešimties ar penkiasdešimties metų. Tai yra visai aišku ir suprantama. Karai eina didyn, mirtingyn ir pragaištingyn, ir vis neišvengiamiau įtraukia į savo sukurį visas tautas tiek, kiek pasaulis darosi mažesnis dėl tos priežasties, kad žmogus įsigali ore. Aš net sudrebu pamąstęs, kas atsitiks žmonijai, taipgi ir mums patiems, jeigu šis karas baigsis nepatvaria taika ir išsiverš kitas karas, kada šiandieniniai kūdikiai pasieks kario amžiaus.

Kiekvienas normalus amerikietis maldauja, kad nei jam pačiam nei jo sūnums nei jo anūkams nereikėtų vėl pergyventi tokią baisenybę.

Tam tikra saujelė amerikiečių, be abejo, net ir dabar įsivaizduoja, kad mūsų kraštas galįs patogiai sau baigti šį karą, sulįst atgal į amerikinę lindynę ir paskui dar giliau įtempt pačią lindynę su jais.

Bet mes esame paytrę, jog niekuomet negalėsime išsikast tokią gilią lindynę, kad pasislėpt nuo plėšrių-jų žvėrių. Mes taip pat esame patyrę, kad jeigu neišlupsime ilčių grobuonims šio pasaulio žvėrims, tai jie dauginsis ir stiprės—ir jie vėl trumpos kartos laikotarpiu dar kartą griebs mums už gerklės.

Dauguma amerikiečių supranta aiškiau, negu bet kada, jog užpuolikų tautos, turėdamos naujoviškus karo įrengimus, gali bile dieną įstatyt pavojun gyvybę mūsų tautos ar bet kurios kitos tautos—ar salos ar žemyno.

Dabar mums aišku, kad jeigu Vokietija ir Italija ir Japonija—ar bet kuri iš jų—liksis ginkluotos, šiam karui pasibaigus, arba jeigu bus leista joms atsiginkluoti, tai jos vėl ir neišvengiamai sieks didžiojo savo tikslo—pasaulį užkariauti. Jos turi būti nuginkluotos ir išlaikytos nuginkluotomis, ir jos turi mest šalin savo filosofiją ir mokymus tos filosofijos, kuri atnešė pasauliui tokią daugybę kančių.

Po pirmojo Pasaulinio Karo mes stengėmės išdirbti tam tikras taisykles—pastovios taikos taisykles, paremtas puikiu idealizmu. Mums nepavyko, bet iš to nepasisekimo mes patyrėme, jog šiame žmonijos išsivystymo laipsnyje mes negalime išlaikyti taikos vien tik geromis savo intencijomis.

Šiandien Jungtinės Tautos yra galingiausia karinė sąjunga ištisoje istorijoje. Jos atstovauja milžinišką pasaulio gyventojų daugumą. Susirišusios vienybėn iškilminga sutarčia, kad jos pačios nedarys jokių užpuolimo ar užkariavimo žygių prieš jokį savo kaimyną, Jungtinės Tautos gali ir turi pasilikt susivienijusios taikai išlaikyti, užkertant kelią atsiginklavimui Vokietijoj, Japonijoj, Italijoj ar bet kokioj kitoj tautoj, kuri siekia sulaužyt Dešimtąjį Įsakymą: "Negeisk to, kas yra tavo artimo."

Yra cinikų, yra niekam nepasitikinčiųjų, kurie sako, kad to negalima padaryti. Amerikos žmonės ir visos taiką mylinčios tautos pasaulyje dabar reikalauja, kad tatai būtų padaryta. Ir tų žmonių valia paims viršų.

Pati Ašies valstybių filosofija rymo ant gilios paniekos linkui žmonių giminės. Jeigu nustatydami savo politiką ateičiai, mes vadovautumės tokia pat ciniška panieka, tai mes pasiduotume savo priešų filosofijai ir mūsų pergalė taptų sumušimu.

Šio karo ginčas yra pamatinis ginčas tarp tų, kurie pasitiki žmonija, ir tų, kurie nepasitiki—senovinis ginčas tarp tų, kurie pasitiki žmonėmis, ir tų, kurie tiki diktatoriais ir tironais. Visuomet buvo tokių, kurie nepasitikėjo žmonėmis; kurie stengėsi pastot kelią žmonių pažangai istorijoje, suvaryt juos atgal į vergiją, į kančias ir vėl užčiaupt jiem lūpas.

Žmonės dabar yra sukaupę savo jėgas. Jie traukia pirmyn savo stiprybėje ir galybėje—ir jokia jėga, joks jėgų susidėjimas, jokie monai, apgavystė ar prievarta negali jų sustabdyti dabar. Priešakyje jie mato pasaulio viltį—žmonišką, saugų, taikų gyvenimą žmonėms visur.

Aš nepranašauju, kada šis karas pasibaigs.

Bet aš tikrai esu įsitikinęs, jog šiais 1943 metais Jungtinės Tautos labai žymiai pažengs pirmyn keliais, vedančiais į Berlyną ir Romą ir Tokio.

Aš jum sakau, jog yra galimybės, kad šis 78-sai kongresas gali susilaukt istorinės progos—daug kuom padėt apsaugot pasaulį nuo baimės ateityje.

Visi, todėl, būkime pilni pasitikėjimo, padvigubinkime savo pastangas.

Milžiniškas, brangiai lėšuojąs, ilgalaikis darbas taikoj, kaip ir kare, dar tebestovi mums priešakyje.

Bet turėdami tą, dar nebaigiamą darbą dirbti, mes žinome, jog šios tautos padėtis yra gera—šios tautos širdis sveika—šios tautos dvasia stipri—šios tautos įsitikinimas yra amžinas.

FRANKLIN D. ROOSEVELT.

Baltasis Rumas,
1943 m. sausio 7 d.

Prezidento žmona, Mrs. Rooseveltienė, stebi senatoriaus Norriso (iš Nebraskos) biustą, neseniai artisto padarytą. Tai buvo proga pietų, suruoštų New Yorke senatoriui pagerbti. Greta Mrs. Rooseveltienės sėdi pats senatorius Norris, kuris ištarnavo Jungt. Valstijų kongrese 39 metus! Senukas nusivylęs, kad nebuvo išrinktas pereituose rinkimuose. Beje, pietuose dalyvavo visa eilė darbo unijų (AFL ir CIO) veikėjų, nes senatorius Norris yra pasižymėjęs liberališkais darbais.

Parama į Sekundą

Laukiant naujų metų su Aido Choru "Laisvės" salėje, kai tik laikrodis išmušė 12-tą nakties, **Juozas Vinikaitis** iš So. Ozone Park, N. Y., patiesė penkinę, sakydamas: **"Pirmas 1943 metais aukoju dienraščiui 'Laisvei'. Linkiu jai kuo geriausių naujų metų!"**

Juozas Vinikaitis yra dažnus aukotojas dienraščiui "Laisvei" ir remia ją dalyvaudamas visuose jos parengimuose.

Tą patį vakarą ir toje pat vietoje pasišaukė mane **Kazys Mockus,** brooklynietis. Užsimokėjo už prenumeratą metam, ir paaukojo dienraščiui $2.50. Mockus taipgi paaukojo $2.25 Sovietų Medikalei Pagalbai ir $1 Apšvietos Fondui. Ir Mockus yra dažnus aukotojas savo dienraščiui.

Daugiau dovanų naujų metų proga dienraštis gavo sekamai:

Juozas Daubaras, Athol, Mass., $5.00; **Joe Chuplis,** Springdale, Pa., $4.00; **Motiejus Kraujalis,** Brooklyn, N. Y., $3.00.

Po $2.00: Chas. Vigūnas, Brooklyn, N. Y.; W. Adomaitis, Meriden, Conn.; John ir S. Žukas, Portland, Oregon; K. Žukauskienė, Newark, N. J.; A. Skirmontas, Maspeth, N. Y.

Po $1.50: J. Gailiūnas, Brooklyn, N. Y. ir Anna Raszcik, Alliance, Ohio.

Po $1.00: P. Papievis, Wyoming, Pa.; J. Gerulskienė, Montello, Mass.; G. Čepulionis, Montello, Mass.; P. Urbonas, Ashland, Pa.; Helen Blinkevich, Binghamton, N. Y.; K. Brazis, Phila., Pa.; M. Matusevich, Maspeth, N. Y.; Geo. Malinskas, Brooklyn, N. Y.; J. Sholunas, Somersville, Connect.; C. Marcenkus, Pratum, Oreg.; J. Webra, Bridgeport, Conn.; Juozas Ivanauskas, Ansonia, Conn.; Antanas Pavidis, Elizabeth, N. J.; P. Karpich, Lynn, Mass.; Petras Kičas, Brooklyn, N. Y.; J. Stankevičius, Brooklyn, N. Y.; S. Barkus, Brooklyn, N. Y.; Mrs. K. Bernath, Brooklyn, N. Y. ir A. Bloznelienė, Catskill, N. Y.

Louis Pocius, Beacon Falls, Conn., 65c.

Po 50c: Jos. Rinkus, Thomaston, Conn.; A. Stanwick, Hartford, Conn. ir Vincas Dovidaitis, Wilmington, Delaware.

Šie metai mūsų dienraščiui bus sunkūs. Turėsime dažnai primesti aukų ir reikės stambesnių aukų. Tačiau dienraštis "Laisvė" kaipo Amerikos lietuvių organizatorius už karo laimėjimą **turi gyvuoti ir platintis!**

Su pradžia šių metų "Laisvė" ragina visus Amerikos lietuvius pirkti **Karinius Taupymo Bonus** mažiausia už 10% savo įeigų. Kas turi atliekamų pinigų, turėtų pirkti už daugiau. Ir "Laisvė" pirko Karinių Taupymo Bonų, nors pinigai yra labai reikalingi dienraščio išsilaikymui.

Visiems aukojusiems, kurių vardai aukščiau išspausdinti, širdingai dėkojame už paramą. Neabejojame, kad visi dienraštį "Laisvę" branginanti žmonės greitoj ateityj prisimins, jog finansinė parama dienraščiui yra labai reikalinga.

P. Buknys.

SKAITYTOJŲ BALSAI

PAŽVELGUS Į "LAISVĖS" LAPUS

Aš manau, kad kiekvienas žmogus, skaitydamas dienraštį "Laisvę," suras sau patinkamų straipsnių, kurie kris jam tiesiog į širdį. Labai svarbus straipsnis "Kas Bus Po Antro Pasaulinio Karo" tilpo 1942 metų gruodžio 24 dieną. Nežinau, kas kitas iš daugelio skaitytojų buvo tuomi straipsniu sužavėtas, bet aš duosiu kreditą autoriui V. R., kuris iškelia klausimą, kas dėsis po šio pasaulinio karo.

Mes gerai žinome, kad jeigu buvo pradžia, tai bus ir pabaiga šio karo. Bet mintis kyla, ar pasiliks tautų vienybė priešą nugalėjus? Ar bus pakeista sistema dėl žmonijos po šio pasaulinio karo, idant žmonija galėtų atsidusti laisvai ir pamiršti karus ant visados?

Myliu visus, bet užvis labiausia myliu tą asmenį, kuris rūpinasi rytojaus diesa ir atydžiai svarsto, kas toliau galės jo gyvenime klotis.

Štai vienas rimčiausių priežodžių: žmogus eini į nežinomą girią, tėmyk, kur įeini, kad žinotum kur sugrįžti, kad nepaklydus. Bet to neužtenka žmogui. Tėmyk į visas puses, ir priekin, nes nežinai, kas slapstosi tame miške . . .

Taip ir šio karo eigoje. Reikalinga rūpintis daugiau ir pokariniais reikalais, rimtai prirengti pokarinę dirvą, nes turėsime pasėti rimtą idėją, kur žmonija pamirš kariavusi ir užviešpataus amžina taika.

P. Grigaitis.

Earl Browderis Nurodo, Kas Būtinai Reikalinga Karui Laimėti.

Ar Mūsų Kelias į Pergalę Rožėmis Klotas? Ko Mokina Mus Jugoslavijoj Įvykiai? Liberalai Turi Taisytis. Karinės Gamybos Neprieteliai. Suokalbiavimai, Nešą Tautai Nelaimę.

Rašo EARL BROWDER

KAS KENKIA KARO PASTANGOMS?

Skaitytojams bus įdomu susipažinti, kaip į karo laimėjimo klausimą žiūri komunistai, ko jie nori, ko jie siekia. Tuo tikslu mes išspausdiname USA Komunistų Partijos vado Earl Browderio žemiau telpantį straipsnį.

— "L." Red.

Metams praslinkus po francūzų revoliucijos kažkas paklausė vieno francūzo, ką jis darė revoliucijos metu. Jis atsakė: "Aš išlikau." Panašus klausimas bus klaustas ateityje sąryšyje su karu, bet ne atskirų žmonių, o tautų: "Ką jūs darėte didžiojo karo metu?" Ir tauta, kuri galės duoti to francūzo atsakymą, yra laiminga. Ji bus laiminga, nes šis karas yra bandymas kas išsilaikys, nes fašizmas ir nacizmas yra pasiryžę faktiškai sunaikinti ištisas tautas ir šalis. Ir pasaulis — išskyrus Sovietų Sąjungą —tik pradeda išmokti, kaip elgtis su nacizmu.

Tie, kurie skaitė mano paskutinę knygą "Pergalė ir po jos", atmins, kad nors toje knygoje yra pamatinis tikėjimas į pergalę, ji visvien neišreiškia perviršyto optimizmo. Ko daugiau, aš specialiai prileidžiu galimybę, kad Amerika mokysis dabartinio karo reikalavimų per nedateklius ir negalėjimus, ir gaila pasakyti, bet įvykiai vystosi ta linkme.

Neminint puikaus Sovietų jėgų ofensyvo ir mūsų veiksmų Š. Afrikoje pasisekimo, mes betgi nelaimime karo. Ir vienas pavojingiausių reiškinių dabartiniu metu sąryšyje su karu yra perdidelis optimizmas, kuris dabar apima visą šalį. Kai kurie net taip tiki, kad karas jau laimėtas, jog jie net pradeda daryti savo planus apie pasaulio padalinimą, pradeda išskaičiuoti, kas sėdės tame ir tame soste, kas valdys tą ir tą šalį, kada taika bus pasirašyta,— ko jie tikisi susilaukti visai netrukus.

Tokiu būdu Austrijos Otto jau sudarė savo dvarą viešbutyje ant 59-tos gatvės ir Central Park, ir kaip girdėjau, jau davė vienai firmai užsakymus padaryti geležinius kryžius, kuriuos jis tikisi išdalinsiąs tiems, kuriuos jis paskirs į savo aristokratiją atgaivintoje Hapsburgų imperijoje...

Darlanas po žvaigždėm ir juostom (Amerikos vėliava) veikia su tokiu pat pasitikėjimu, su kokiu jis tik keli mėnesiai atgal veikė po svastikos ženklu (Browderis tą straipsnį rašė pirm atentatui ant Darlano. — Redakcija). Generolas Franco sako kalbas Madride, kuriose jis išreiškia pasitikėjimą, kad Hitleris užvaldys pasaulį ir pritaria tam, o Amerikos spauda tas kalbas giria kaip garantuojančias, kad viskas tvarkoje mūsų santykiuose su Franco. Tik kelios savaitės po gavimo ordinų nuo Hirohito ir Hitlerio fašistinės Suomijos diktator. Mannerheimas pradeda derybas su vadovaujančiais rateliais mūsų šalyje ieškodamas užsitikrinti palikimą "mažosios nekaltosios Suomijos" valdovu ir ateičiai.

Tokių pavyzdžių galima paduoti tiek ir tiek. Mes net skaitėme spaudoje, kaip specialiai ambasadoriai "laimi karą" dėl mūsų be didelio skausmo keliaudami su aukso čemodanais. Gal aš bent kiek atsilikęs ir negaliu suprasti tų modernaus karo būdų, bet aš netikiu, kad mes galime laimėti karą, arba kad mes bent artiname pergalę tokia taktika.

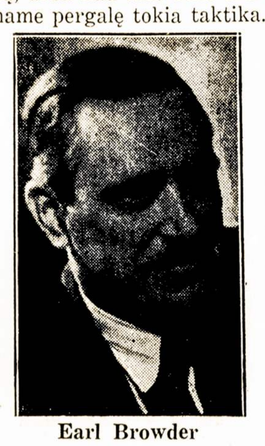

Earl Browder

Bet viena yra aišku — ta taktika pakerta Europos žmonių pasitikėjimą mumis. Gal būt — jei aš būčiau siauras partietis, aš turėčiau būti patenkintas tuo vystymusi, nes pasekoje to, be abejonės, stiprėja požeminio komunistinio judėjimo įtaka visoje Europoje. Ištisi gyventojų sluoksniai, kurie laikėsi nuošaliai politinio veikimo ir laukė Amerikos ir britų jėgų invazijos į Europą, — ir planavo kristalizuotis kaip tautos judėjimas aplink Amerikos vėliavą — jie dabar atsižada tos vilties ir formuoja savistovį veikimą — po savo darbininkų klasės vadovybe, kurioje vaidina rolę ir komunistai.

Aš norėčiau matyti plačiausį tautinį frontą, kuris jungtųsi aplink Amerikos norą sutriuškinti nacizmą. Bet jeigu Europos žmonės per mūsų klaidas demobilizuojami, mes tikriausiai galime džiaugtis, kad jie nepaliekami be jokios vadovybės. Geriausiu pavyzdžiu mums gali tarnauti Jugoslavija.

Jugoslavijos Pamoka

Du mėnesiai atgal — net dvi savaitės atgal, autoritetingi Amerikos viešosios nuomonės balsai mus tikino, kad vienas svarbiausių Jungtinių Tautų didvyrių yra generolas Michailovič. Šią savaitę net "Saturday Evening Post" pripažysta Michailovičiaus rolę, kad jis yra šimtą kartų artimesnis naciams ir kvislingams negu Jungtinių Tautų reikalams, — ir toki yra jo rėmėjai taip vadinamoje Jugoslavijos vyriausybėje ištrėmime Londone. Tie pripažinimai rodo, kad mes Michailovičiaus asmeny turim reikalo su žmogum, kuris gali palaikyti santykius su abiem pusėm ir siųsti pranešimus į Ameriką apie savo laimėjimus prieš Ašį, tuo tarpu, kai jis kooperuoja su Ašimi prieš liaudį, kuri faktiškai tuos laimėjimus pasiekia.

Žinoma, Jugoslavijoje susiliejimas tarp Michailovičiaus rūšies tipų ir nacių yra tokis tiesioginis ir aiškus, kad net mūsų labiausiai reakciniai laikraščiai yra priversti pamažu tą iškelt aikštėn. Aš galiu pasakyti, kad artimiausioje ateityje Michailovičiaus legenda ir taipgi kartu su juo ta vyriausybė ištrėmime išnyks. Pačioje Jugoslavijoje vieningo tautinio fronto vyriausybė jau yra sudaryta. Ir kaip toji vyriausybė gimė kovoje prieš okupantus ir išdavikišką vyriausybę ištrėmime, kuri, gaila, dar tebeturi Amerikos ir Britanijos paramą, — ta vieninga vyriausybė Jugoslavijoje savimi atstovauja visas svarbias Jugoslavijos sroves. Tą liaudies vyriausybę remia visos Jugoslavijos klasės, — išskyrus dvarininkus. Jugoslavijos liaudies vienybė verčia kovomis okupantus trauktis iš vienos srities į kitą, tuo tarpu padarant vis mažiau galimom tas taip vadinamos vyriausybės ištrėmime komedijas ir jos kvislingo pačioje Jugoslavijoje Michailovičiaus veiksmus.

Jugoslavijos partizanai veda kovą prieš Ašį, mobilizuoja savo jėgas kartu su Lenkijos, Francūzijos ir kitų kraštų partizanais, jie atidaro antrą frontą. Liaudies išlaisvinimo kariuomenė Jugoslavijoje dabartiniu metu duoda darbo didesniam skaičiui vokiečių, negu Amerikos Jungtinių Valstybių karinės jėgos — metai po įstojimo karan. Tie partizanai, kurių eilėse kaunasi įvairių nusistatymų kovotojai, nudeda daugiau vokiečių kareivių negu Amerikos kariškos jėgos. Ir panašiai komunistų vadovaujami daliniai Kinijoje pravedė daugiau karinių veiksmų prieš japonus, negu Amerika — per praeitus metus, neskaitant, kiek jie kovojo prieš tai. Komunistų vadovaujama armija Kinijoje negavo nei vieno šautuvo ar dol., nuo Čiang Kai Šeko vyriausybės per ištisus praeitus tris metus. Taipgi liaudies išlaisvinimo kariuomenė negavo jokios pagalbos iš Amerikos ar Britanijos, bet jie tuo laiku pravedė daugiau karinių veiksmų prieš mūsų krašto priešus, negu mūsų karštas, išleidęs karo reikalams $46,000,000,000. Ir dabar tam tikri mūsų krašto vadovaujantieji asmenys veikia tam, kad neprileisti tuojautinio smūgio į nacizmo širdį — Vokietiją, bet ruošiasi kiek greičiau galima pravesti derybinę taiką su naciais, kaip to nori Hooveris ir jam panašūs. Ir kas daugiau, visi mūsų laikraščiai, — net tie, kurie yra skaitomi liberaliniais, sveikino paskutinę Hooverio kalbą, kurioje jis išdėstė savo planus. Ar jūs girdėjote kokių pasmerkimų Hooverio adresu? Tiktai nuo komunistų.

Neaiškumas Liberalų Tarpe

Yar aišku, kad mes nepakankamai išmokome kariauti, vesti karą, mes dar nevedame karo rimtai, visomis mūsų turimomis jėgomis. Mes iki šiol dar nesudarėme pilnos tikros koalicijos su mūsų talkininkėmis. Tas tamsus vaizdas įneša nemažą sumišimą į Amerikos liberalų tarpą. Vieni liberalai nekritikuoja dabartinės taktikos ir net griežtai užsipuola ant tų, kurie kritikuoja, kiti liberalai įpuola į tikrą paniką, ir visai nežino ką daryti, kaip tai pasirodė paskutinėje Pearl Buck kalboje. Ji sakė, kad dabartinis karas nėra išlaisvinimo karas, ir mes turėsime vesti kitą už tautų išlaisvinimą. Ji nepasakė, ką daryti su dabartiniu karu.

Abi liberalų rūšys dabartiniu metu yra daugiau beviltingos, negu patys įvykiai. Ta dalis, kuri nuryja Darlano klausimą kaip saldų kąsnį, ir ta, kuri įpuola į paniką, sakydama, kad viskas prarasta, yra lygiai blogos. Jūs negalite daryti bet ką su bent viena jų ir jeigu jūs jas seksite, jūs visai prapuolate.

Bet aš turiu pasakyti, kad turiu daugiau pagarbos dėl Pearl Buck negu dėl Kenneth Crawford, nes Crawford vien tepa Biddle ir kitų "raudonėdžių" batus, o Pearl Buck, nematydama išėjimo, bent pakelia protesto balsą, kad dabar vykstą dalykai yra neleistini. Pearl Buck riksmas nėra labai konstruktyviškas, bet jis yra naudingas tuo, kad įrodo kitiems, jog kas tai netvarkoje, kas tai reikalauja taisymo.

Bet koks yra teisingas priėjimas prie neigiamybių karo vedimo taktikoje? Teisingas priėjimas yra suprasti, kad tie dalykai nekeičia pačios karo esmės — jo buvimo žmonių karu už tautų išlaisvinimą. Toliau tie dalykai gali būti pakeisti per žmonių įsimaišymą ir jie bus pakeisti, nes dabartinė taktika veda prie pralaimėjimo, o ne prie pergalės. Vienas dalykas, kurį mes turime dabartiniame kare ir kuris yra mūsų svarbiausias ginklas, yra žmonių noras laimėti karą — pergalės pasiekimo pasiryžimas, žmonių vienybė ir jų veiklingumas.

Amerikos žmonės bendrai turi tą pergalės pasiekimo norą ir jie atidės į šalį viską, kas trukdo, sulaiko ir stato į pavojų pergalės pasiekimą.

Ekonominio Krizio Fabrikavimas

Tą pasitikėjimą mes galime ir turime turėti. Tiesa, kad kelias nėra lengvas. Mes matėme lapkričio 3 dienos balsavimuose, kaip reakcinės jėgos panaudojo savo tikslams blogą karo vedimo organizaciją, — tos pačios reakcinės jėgos, kurios padėjo vykdyti tą blogą karo vedimo organizaciją.

Tos reakcinės jėgos padėjo prie tos blogos organizacijos, kad paruošti geresnę dirvą derybinei taikai su fašizmu ir užgerinimui. Tas pats vyksta dabar dar platesniu mastu, prieš naujam Kongresui susirinkus. Mes matome, kaip politinis ir ekonominis krizis yra ugdinami šioje šalyje tų jėgų, kurios būdamos galingomis, nori pakenkti karinėms pastangoms.

(Bus daugiau)

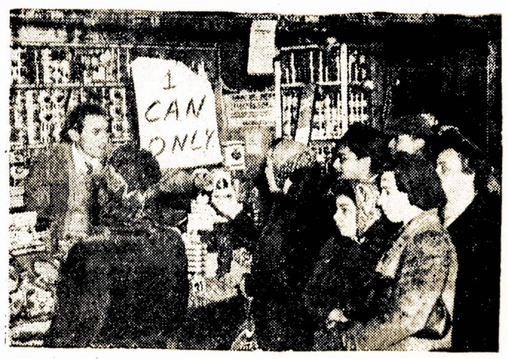

New Yorke daugelis grosernių dabar nebeduoda kostumeriams daugiau konservuotų dalykų, kaip po vieną keną. Nuotraukoje matome vieną tokių grosernių su iškaba: "Tik po vieną keną."

Aukos Sovietų Sąjungai Gelbėti

Juozas Savickas, Detroit, Mich., $30.

Antanas Krapas, Newark, N. J., $100.

J. Yesadavičia, New Kensington, Pa. (vardai tilpo) $59.30.

P. Janiunas, Bayonne, N. J., $3.89.

Per **Frank Veprauską,** Beloit, Wis. (blanka). Po $5: LDS 40 kp., M. Kavaliauskas. Po $1: A. Naidanowick, K. Branskas, Frank Veprauskas. Viso $13.

Per **W. Tiliūną,** Livingston, N. J.: nuo vakarienės $40. Nuo LDS 47 kp. parės. Po $5: A. Polsun ir senukė M. Kurtinaitienė. I. Bečis, $2.90. Po $2: S. Jurevičius, A. Dulskis ir V. Skystaitis. Po $1: čester, Kudirkienė, Čirinskas, Gričiūnas, Gričiūnienė, A. Janušonis, G. Kudirka, J. Stočkus, Ch. Anuškis, M. Vitkauskienė, G. Žukauskas, J. Juodiška, Šerelis, Makutienienė, M. Stensler, V. Tiliūnas, G. Jamison, W. Seman, B. Skiparienė, J. Skiparas, P. Kasparas, Mikionis, Kvedara, Žilinskienė, 50c. ir Janužis 25c. Viso $73.

M. Arminas, Saginaw, Mich., nuo ALDLD 131 kp. (koresp. tilpo), $14.15.

M. Stakov, Brooklyn, N. Y. (vardai tilpo) $18.

V. J. Stankus, Easton, Pa. (vardai tilpo), $16.50.

J. Bakanauskas, Easton, Pa.: V. Kaulius $5 ir L. Tilwik $5. V. Lingvinas $2. Po $1: M. Tilwik, S. Sharkey, C. Arman, E. Farion, J. Niekraš, C. Judickas, O. Šlapikienė, O. Urbienė, R. Stančikienė, K. J. Abakan ir J. Stončius. Viso $23.

S. Kirslis, Bridgewater, Mass.: S. Kirslis $10. V. Zmudinas $5. G. Brown $3. Po $2: F. Zmudin ir J. Brown. Po $1: W. Ermalavičius, P. Balčiūnas, P. Abišala, P. Valeckas, I. Katilis ir J. Abramavičius. Viso $28.

P. Janiūnas, Bayonne, N. J., nuo LDS 3 Apskričio ir 26 kp. bankieto darbininkų užbaigtuvių $11.25.

Nuo **Carl Belte** parės, Hillside, N. J. (vardai tilpo), $18.

V. Barkauskas, Oakville, Conn. (dėžutėse), $10.

ALDLD 3 Apskr., Hartford, Conn. (per Oną Giraitienę), $10.

ALDLD 236 kp. susirinkime, Washington, Pa. (per M. Yanavičienę), $5.

B. Muleranka, Hartford, Conn. (koresp. tilpo), $27.15.

P. Šlekaitis, Scranton, Pa. (koresp. tilpo), $9.80.

J. Deltuva, Hanover St. (Baltimore), Md., $30.

M. Šlekienė, Gardner, Mass., nuo lietuvių moterų vakarienės $17.45.

A. Bimba, per ALDLD kp. prakalbas Binghamton, N. Y., $14.95.

Eva Stankevičienė, Baltimore, Md., nuo Mezgėjų Kliubo, $50.

B. Rimkienė, Englishtown, N. J., $25.

Aušros Draugija, Elizabeth, N. J., $25.

Chas. Ruka, Elizabeth, N. J., $10.

Per **Geo. Jamison,** Livingstone, N. J., $10.

ALDLD 7 Apskr., nuo laikytos konferencijos lapkr. 29 d., per G. Shimaitis, $25.

Per **R. Valent,** Stoughton, Mass. Po $10: Kransiavičius ir K. Valentukevičius. Kibirkščiai $5. Viso $25.

Per **Mrs. Muleranka,** Hartford, Conn., $21.

Lietuvių Moterų Pažangos Kliubas, Detroit, Mich., $25.

LDS 21 kp., Detroit, Mich., per M. Alvinas, $21.

ALDLD 52 kp., Detroit, Mich., per M. Alvinas, $4.

Pavieniai asmenys aukavo sekamai:

Po $5: Dr. A. K. Rutkauskas, Chicago, Ill.; B. Vertelka, Toms River, N. J.; J. & C. Anskiai, Brooklyn, N. Y.; Povilas ir Nelė Ventai, Brooklyn, N. Y.; A. Verkutis, Woodhaven, N. Y.

Po $4: A. Stroga, Bronx, N. Y. ir A. Sagates, Amsterdam, N. Y. C. Stašis, Sellersville, Pa. $3.

Po $2: Joe Bender, Herrin, Ill.; Louis Shilabaitis, Montello, Mass.; drg. Bukonienė, Phila., Pa.; K. Dzevecko, New York City, N. Y.; V. Bizulis ir Marcelė Bizulis, Phila., Pa.; W. Marcinkevičius, Naugatuck, Conn.; John Vaivada, Rochester, N. Y.; Philip Kuntz, Brooklyn, N. Y.; Paul Jonikis, Easton, Pa. ir Wm. Sanka Brooklyn, N. Y.

Po $1: J. ir E. Sliekai, Pittsburgh, Pa.; J. Menčinska, Cleveland, Ohio; P. Kukenis ir A. May, Waterbury, Conn.; Pranas Cvirka, Woodside, L. I.; Pranas Jocis, Union City, N. J.; R. Aučius, Paterson, N. J. ir Juozas Steponavičius, Lynbrook, N. Y.

A. Dilius, Paterson, N. J., 50c. ir Mrs. Lipsevičienė, Brooklyn, N. Y., 25c.

(Bus daugiau)

Viskas brangsta, viskas kyla ir kortelių visiems yra. Jei nenorit ilgiau taip būti — pirkit stampas ir bonus, tuojaus bus pilvas sotus.

Amerikos Plienas ir Karo Laimėjimas

Plienas karo laimėjimui yra būtinas. Jau ir seniau armijos buvo galingos ne vien savo skaičiumi ir išsilavinimu, bet vyriausiai savo ginklais. O dabar karas yra mechanizuotas, reikalauja tūkstančių ir milionų mašinų, o mašinos reikalauja plieno ir kito metalo.

Jungtinės Valstijos, 1942 metais davė 86,200,000 tonų plieno, tai yra, jos vienos pagamino daugiau plieno, negu visi mūsų priešai, nes visi mūsų priešai galėjo pagaminti tik apie 61,000,000 tonų plieno.

Vokietijos plieno gamyba galėjo būti apie 24,000,000 tonų; Japonijos — 7,000,000 ir Hitlerio pavergtuose kraštuose apie 30,000,000 tonų.

Gi Sovietų Sąjunga, nepaisant, kad ji labai daug nukentėjo kare ir neteko plieno rudos tulų kasyklų ir daug fabrikų, bet manoma, kad pagamino apie 22,000,000 tonų, o Anglija apie 20,000,000 tonų plieno.

Gi 1943 metais Jungtinės Tautos pagamins apie 135,000,000 tonų plieno, gi mūsų priešai veikiausiai tik apie 61,000,000 tonų, tai nie pusės tiek, kiek mes galime pagaminti.

Plienas yra reikalingas gamybai kanuolių, ginklų, statybai laivų, lėktuvų, gaminimui amunicijos ir kitų reikmenų. Be plieno mes būtume be ginklų. Neturėdami ginklų, negalėtume nugalėti mūsų priešus, civilizacijos ir kultūros naikintojus.

Jeigu šiandien Sovietų Sąjunga yra galinga, tai tik todėl, kad toji šalis industrializavosi, kad ji pakėlė savo plieno ir mašinų, ginklų ir kitų reikmenų gamybą daug kartų lyginant su sena caristine Rusija.

Štai kodėl darbininkai, kurie gamina plieną, o jų tarpe daug yra ir lietuvių, tai turi jaustis, kad jie gamina tuos ginklus, tuos įrankius, be kurių mes negalėtume nugalėti priešo. Ir kiekvienas daugiau pagamintas plieno tonas priartina mūsų pergalę, nes jis nusileis ant priešo galvos.

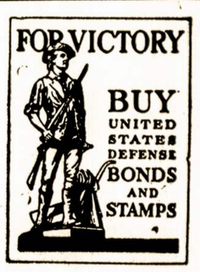

"Vilnies" Kalendorius

1943

Puiki knyga, geri straipsniai iš įvairių mokslo sričių ir daug istorinių informacijų.

176 PUSLAPIŲ, KAINA 25c

Iš toliau užsisakantiems po vieną knygą kaina 35 centai, nes kainuoja persiuntimas.

Tuojau įsigykite 1943 metų

"Vilnies" Kalendorių

Naudokitės tais svarbiais raštais, kurie išspausdinti kalendoriuje.

Platintojai ir organizacijos tuojau užsisakykite šios svarbios knygos platinimui.

Prašome kreiptis į

"Laisvės" Administracija

427 Lorimer Street, Brooklyn, N. Y.

Kaip Buvo Plečiama Naciška Ideologija Lietuvoj, Smetonai Ją Valdant

Rašo *POVILAS PAKARKLIS.*

(Tąsa)

(Plg. Agrege, Dictionnaire de la Langue Francaise par A. Beaujean, p. 344; Plg. Eencyklopedja Powszechna red. St. F. Michalskiego, T. I, p. 56; Plg. Larousse du XX-e siecle T. I; Plg. Der grosse Brockhaus, Bd. 6, p. 467).

Sovietų Sąjungoj yra du mokslo laipsniai: kandidato ir daktaro. Mokslinis kandidato laipsnis yra teikiamas asmenims, sekmingai baigusiems aspirantūrą arba išlaikiusiems atitinkamą egzaminą už aspirantūrą ir viešai apgynusiems kandidato disertaciją iš specialybės. Daktaro laipsnis Sovietų Sąjungoje duodamas asmenims, turintiems kandidato laipsnį ir viešai apgynusiems daktaro disertaciją. Išimtinais atsitikimais pasižymėjusiems moksliniais darbais asmenims gali būti leidžiama ginti disertaciją ir be kandidato laipsnio, o kartais už ypatingus darbus gali būti suteiktas daktaro laipsnis ir be disertacijos gynimo.

Sovietų Sąjungos 1934 m. sausio 13 d. įstatymas, tarp kita ko, sako:

"Moksliniai laipsniai nustato tam tikro asmens kvalifikaciją tam tikros mokslinės disciplinos srityj pagal žinių apimtį, jo mokslinio darbo savarankiškumo laipsnį ir jo mokslinę reikšmę."

Kandidatai daktaro laipsniams gauti Sovietų Sąjungoje yra parenkami vuzų tarybų arba mokslinio tyrimo institutų, o tvirtinami Sovietų Sąjungos komiteto aukštajam technikos mokslui bei švietimo arba sveikatos apsaugos narkomatų pagal jų priklausomybę. (Dissertacija, Doktor, Učionaja stepen iš Bolšaja Sovetskaja Enciklopedija, T. 22, p. 567; T. 23, p. 42; T. 56, p. 477).

Vokietijoj ir kraštuose su vokiška aukštųjų mokyklų organizacija, kaip antai Šveicarijoj ir buvusioj Austrijoj, daktaro laipsniui gauti yra statomi mažesni reikalavimai. Užtenka aukštojoj mokykloj išklausyti 6—8 semestrus (mokslo pusmečius), išlaikyti nustatytus egzaminus (paprastai iš vienos pagrindinės disciplinos ir dviejų šalutinių) ir patiekti specialų darbą, vadinamą disertacija.

2. Daktarato Egzaminų ir Valstybinių Egzaminų Atsiradimo Pagrindai

Kai kuriuose kraštuose daktaro laipsnio gavimas yra susijęs su tam tikrais egzaminais, vadinamais daktarato egzaminais; bet universiteto studijoms baigti yra dar ir kitoki egzaminai, būtent valstybiniai egzaminai. Egzaminų dvilypumu norima kai kur pabrėžti dvigubą tikslą, kuris statomas universitetams. Universitetai, sakoma, ruošia valstybei valdininkus bei tarnautojus, o visuomenei gydytojus ar advokatus — todėl tam reikalui esą reikalingi valstybiniai egzaminai. Universitetų paskirtin įeinąs žmonių ruošimas ir grynai moksliniam darbui, o tam reikalui ir esą grynai moksliniai daktaro egzaminai be praktinių tikslų.

Daktarato egzaminai paprastai yra grynai universiteto fakulteto reikalas ir yra visiškoje profesorių žinioje. Daktarizuojasi studentas pas tą profesorių, kurį jis pats pasirenka, bendra taisykle — pas tą, pas kurį jis studijavo, kurio jis buvo mokiniu.

Valstybiniuose egzaminuose egzaminatorius paskiria valstybė. Kai kur tam reikalui skiria profesorius, bet kai kuriuose kraštuose egzaminatoriais yra magistratūros žmonės. Ten, kur egzaminatoriai yra imami iš profesorių tarpo, ten skiriamieji į valstybinius egzaminus profesoriai susilaukia didesnio klausytojų kiekio. Kur profesorių atlyginimas yra susijęs su klausytojų kiekiu, ten tokių profesorių gerokai pakyla ir pajamos.

3. Daktarizavimasis ir Profesorių Pajamos

Profesoriaus pajamos kai kuriose valstijose yra susijusios ne tik su jo paskaitų lankytojų kiekiu, bet ir su kiekiu asmenų, kurie pas jį daktarizuojasi. Tas be abejo veikia taip, kad vienuose universitetuose daug daugiau, o kitur daug mažiau paruošiama daktarų.

Net tos pačios Vokietijos universitetuose daktarų pagaminama neatitinkamai studentų skaičiui. Ne vienas universitetas ar net fakultetas, turįs didesnį studentų skaičių, paprastai kasmet suteikia daktaro laipsnių žymiai mažiau už universitetą ar atskirą fakultetą, turintį mažesnį studentų skaičių. Netolimos praeities statistikos rodo, kad tuo atžvilgiu skiriasi Berlynas nuo Leipcigo, Karaliaučius nuo Tuebingeno ir Erlangenas nuo Heidelbergo.

Ryšium su minėtais duomenimis vokietis prof. Th. Ziegler'is rašo: "nesiduoda nuslopinti tam tikri įtarimai, ar taip pat visur daktarizuojantiems yra statomi lygiai griežti ir rimti reikalavimai, ir ar tam tikri universitetai daktarizavimosi tikslais nėra pasijieškomi vien tik todėl, kad studentas tiki, jog juose reikalavimai yra mažesni ir tikslas yra lengviau pasiekiamas negu kur kitur." (Citata imta iš Th. Zieglerio knygos: 'Ueber Universitaeten u. Universitaetsstudium psl. 110." Leidinys "Aus Natur u. Geisteswelt" Verlag B. G. Teubner).

4. Disertacijų, Kaip Spausdinių Vertė

Nors ir tų pačių valstijų ne visuose universitetuose vienodai gausiai yra išduodama daktaro laipsnių, tačiau, bendrai imant, daugely kraštų ir kiekviename universitete pasidaryti daktaru nėra taip sunku. Prie tokių valstijų, kurių universitetuose lengviausia galima pasidaryti daktarais, tenka priskirti Italiją, Vokietiją ir šalis su vokiškąja universitetų konstitucija, kaip antai Šveicariją ir buvusią Austriją. Ne kur kitur, o tik minėtose šalyse daugiausia Lietuvos piliečių ir bus įsigiję daktaro laipsnius.

Tam tikruose kraštuose po 4-rių semestrų išklausymo studentas ima ruoštis prie disertacijos rašymo, o po 8-nių semestrų jau ir tampa daktaras. Disertacijos nesti nei formaliai ginamos, o neretai pasitaiko, jog ir tas profesorius, kurio priežiūroje buvo rašoma disertacija, net tosios, visai pabaigtos, ir neperskaito. Mat, tas profesorius iš anksto žino, ką ir kaip studentas parašys. Todėl kartais ir ištisai neskaitęs disertaciją profesorius priima ir atitinkamai tąją įvertina.

Kai kuriuose kraštuose daktarato disertacija yra maždaug tas pats, ką Vytauto D. Universiteto duodamieji parašyti diplominiai darbai. Galima užtikti disertacijų, turinčių apie 15 puslapių, o ir didesniųjų tarpe labai žymus nuošimtis yra tokių, kurių turinys yra visai ne koks. Ypač disertacijose lengva prirašyti įvairių nesąmonių apie tuos kraštus, kurių kalbą moka studentas, bet nemoka profesorius ir per tat negali patikrinti disertacijoj nurodomų šaltinių bei literatūros.

Jau cituotasis prof. Th. Ziegler'is apie vokiškas disertacijas sako: "Tas atveda prie klausimo disertacijų, kurios dabar visos turi būti spausdinamos, bet kurių, švelniai kalbant, 90—95% nėra vertos įamžinimo spaudoje." "Per šią spausdinių viršprodukciją (4000—5000 į metus) mes palaipsniui paskęstame beveik popieryje." (Cituota knyga p. 111).

Ne tik minėtas prof. Ziegleris, ne tik akademikų pasaulis nekaip vertina vokiškas disertacijas, bet ir platesnė vokiška visuomenė. Juokdamiesi iš disertacijų vokiečiai sako, kad disertacija — tai miško, lauko ir pievų daktariškas darbas. (Wald=, Feld=, u. Wiesen=Doktorarbeit). Šiuo posakiu norima pabrėžti, kad disertacija visur pagaminama ir ją visur galima rasti.

Šitą visą iškeldamas, nieku būdu nenoriu tvirtinti, kad gabus ir darbštus studijozas, turįs gerą profesorių, ir vokiškuose kraštuose kartais negalėtų parašyti visai rimto darbo.

(Bus daugiau)

Wake Up, Americans!

Wake up, Americans!

Make America's answer roar out over the world. Every citizen must back the United States Army and Navy to victory—back them with work and money.

Do your part: Buy United States Defense Bonds and Stamps at your post office, bank, or savings and loan association. Get Defense Stamps at your retail store or from the carrier boy of this newspaper.

Rochester, N. Y.

Du Sovietų Judžiai "Mašenka" ir "Užpakalyje Priešo Linijų" 4-riuose Teatruose

Rochesterio darbininkų komitetas Sovietų medikalei paramai padarė sutartį su judžių kompanija perstatyt virš minimus du judžius keturiuose teatruose, sekamomis dienomis: Monroe ir Cameo, sausio (Jan.) 27 ir 28. State ir Liberty, vasario (Feb.) 3 ir 4 d.

Tikietas geras minėtuose teatruose bile vakarą. Tikieto kaina vienoda ir prieinama, tik 30 centų.

Už iš kalno parduotus tikietus komitetas gaus nuošimtį. Gelbstint Sovietų kovotojus, kartu suteikiame ir lietuviams kovotojams pagelbą. Teikiant pagelbą, pagreitinsime pergalę prieš nacius.

Rochesterio pažangieji antifašistai lietuviai yra rėmę kovotojus pagal išgalę, taigi ir dabar, tikiu, kad nepasitenkins vien tik pasipirkti po tikietą, bet dar pasistengs ir parduoti po keletą.

Už 1942 metus Rochesteryje buvo rodomi Sovietų judžiai: "Mūsų Rusų Frontas", "Mergina iš Leningrado," "Tas Yra Priešas", "Maskva Smogia Atgal". Visi buvo rodomi judžių teatruose. "Maskva smogia atgal" buvo tris savaites rodoma. "Mūsų Rusų Frontas," kurį perstatė Russian War Relief, Inc., buvo parduota už 15 tūkstančių tikietų, o virš 20 tūkstančių žmonių buvo žiūrėti.

-:- -:- -:-

Gruodžio pradžioje, 1942 m., d. A. Orlauskas, mokėdamas LDS duokles, ir vėl paliko dėl 5 kaldrų $8.25 pas kuopos fin. raštininkę.

Kitų vardai jau buvo tilpę ir kiek iš viso Rochesterio ir Binghamtono lietuviai nupirko. Gi viso buvo nupirktų 900 kaldrų ir pasiųsta pradžioje gruodžio. Gal ne vienas ir lietuvis jau šildosi su tais blanketais.

C.

Hartford, Conn.

Russian War Relief ir Hartford War Chest komitetas rengia labai įdomias prakalbas ir judžius. Judžiai bus trumpi, bet labai įdomūs: "Battle of the Don." Taipgi bus garsus dainininkas Efim Vitis, baritonas. Kalbėtoja bus Mrs. E. C. Carter, iš moterų skyriaus R.W.R. Kiti kalbėtojai bus—Walter Duranty, garsus korespondentas ir turbūt dar gabesnis kalbėtojas. Jis yra gimęs Anglijoj, gyvenęs paskiausia, beveik dvidešimt metų, Sovietų Sąjungoj, ir važinėjęs po skirtingas šalis, po skirtingas karo vietas. Aš manau, jis galės pasakyt labai daug ir labai įdomaus. Patartina visiems nepraleist progos pamatyt judžius ir išgirst dainas ir kalbas.

Parengimas įvyks sausio 21 d., 8:15 val. vakare, Bushnell Memorial. Įžanga 55 centai su taksais.

Prašomi visi dalyvaut ir paremt narsius kariautojus.

M.

Nekalto Prasidėjimo Demokratas

(Feljetonas)

Vierysite, prieteliukai, ar ne, bet Dėdė Vincas turi naują galvosukį. Jis figeriuoja šiaip, figeriuoja taip, bet jokiu būdu negali padaryti išvados, kokios šersties demokratija vaduodamasis ponas Smetona skaitosi save buvusiu, esančiu ir būsiančiu Lietuvos prezidentu? Juk jeigu mūsų prezidentas Rooseveltas imtų ir pasakytų: "Aš išprezidentavau du terminu, prezidentauju trečią, tai prezidentausiu ir ketvirtą," tai Amerikos piliečiai pamanytų, kad su mūsų prezidentu jau kas nors negerai darosi. "O ką jis gali žinoti, ar mes jį išrinksime ketvirtam terminui? Juk demokratiškus rinkimus nusveria ne renkamojo žodis, bet piliečių balsai."

Tačiau naujos šersties demokratas, ponas Smetona, tik įkėlęs koją į šią šalį, reporteriams atsirekomendavojo: "Aš esu buvęs, esantis ir būsiantis Lietuvos prezidentas." Dėdė Vincas daleidžia, kad ponas Smetona jautėsi labai gudriai save atsirekomendavęs, nes titulas palieka titulu, skiauturė skiauture. Bet toks, jo ekscelencijos, atsirekomendavimas, žiūrint iš demokratiško taškaregio, daro logišką išvadą, būtent: arba tas ponas apie demokratiją nė tiek neišmano, kiek asilas apie gaidas, arba jis yra revolverio principų demokratas. Juk ir plėšikas, revolveriu atrėmęs žmogui į krūtinę, leidžia abi rankas iškelti aukštyn, kas plėšikiškos "demokratijos" principais reiškia, kad užpultasis net abi rankas pakėlęs sutinka atiduoti plėšikui net ir paskutines savo kelnes!

Ar ne tokia pat "demokratija" vaduodamasis ponas Smetona tapo "išrinktas" ir Lietuvos "prezidentu" ir ar ne tokios pat "demokratijos" dėsniais vaduodamasis jis save atsirekomendavojo amerikiečiams — buvęs, esamas ir būsiantis Lietuvos prezidentas? Toks "jo ekscelencijos" atsirekomendavimas, kaip Lietuvos žmones, taip ir Amerikos lietuvius pakiša po Jonelio - durnelio kepure, kurie skaitosi save demokratais, o apie demokratiją nieko neišmano.

Ir ve, tam buvusiam, esančiam ir būsiančiam Lietuvos prezidentui demokratiškai nesubrendę, nekurie Philadelphijos biznieriai surengė parodą ant muzikališkos salės steičiaus, kur buvo demonstruojama "jo ekscelencija." Tik Dėdė Vincas negali padaryti išvados, kam Lietuvos "prezidentas" buvo paroduojamas—Philadelphijos lietuviams, ar policijai? Taip pat negalima padaryti išvados, kurie kuriuos vedžiojo už nosies — rengėjai "jo ekscelenciją," ar "ekscelencija" rengėjus?

Tačiau į visą procedūrą atydžiai tėmijant, galima buvo įžiūrėti, kad amžinas Lietuvos prezidentas tampė už nosių tos parodos rengėjus. Juk jeigu tie rengėjai nebūtų buvę tik čekeriais ant Smetonos staliuko, tai jie, žinodami amerikiečių sueigų pobūdį, tą savo "ekscelenciją" būtų atsivedę į svetainę kaip džentelmoną, o ne kaip kriminalistą, apstotą ginkluotos policijos. Tokiu savo pasielgimu, kaip pats paroduojamasis, taip ir tos parodos rengėjai prieš amerikiečių akis pastatė Amerikos lietuvius ne tik necivilizuotais žmonėmis, bet dar kokiais tai laukiniais kanibalais, kurie be policijos protekcijos, kad kokios, gali supasčiavoti net savo prezidentą!

Taigi ve, atvažiavęs į laisvą šalį, tas nekaltai pradėtas demokratas ne tik savo pasekėjus už nosies vedžioja, bet ir didžiausią gėdą daro Amerikos lietuviams, kad be policijos, kaip į lietuviškas svetainės, taip ir į lietuvių parengimus, pavojinga eiti civilizuotam žmogui.

Juk kiekvienas, šiek-tiek apie demokratiškus principus nusimanąs žmogus žino, kad jeigu piliečiai savo dauguma balsų išrenka sau už prezidentą žmogų iš savo tarpo, tai išrinktasis pasitiki savo žmonėmis, o žmonės juom ir jam nėra reikalo slapstytis po policijos protekcija nuo savo tautos žmonių. Argi tos parodos rengėjai, atsiprašant, mulkiai ant mulkių, matė, kad mūs dabartinį prezidentą Rooseveltą lydėtų tiek daug policijos, kurį sumarmėjus į svetainę sudarytų veik pusę publikos? Tai būtų ir pačiam prezidentui nejauku ir didelis įžeidimas publikos. Jeigu jį protektuoja vienas-kitas policistas ir taip vadinamas bodyguard, tai ir visa protekcija ir tai ne nuo savo tautos žmonių, o tik nuo kokio pusgalvio pasikėsinimo.

Tik revolverinės demokratijos principais išrinkti prezidentai, jausdamiesi, kaip tas katinėlis į miltus pridergęs, demonstruoja savo prezidentystės skiautures pavožę po policisto kepure. Jeigu ponas Smetona nėra to rūšies prezidentas, tai kodėl jis, atvažiavęs pas savo tautiečius į šią laisvą šalį ir be policisto šalia savęs, bijosi net ir nosies galiuką savo tautos žmonėms parodyti? Gerai yra sakoma, kad šelmis, tai ir savo šešėlio išsigąsta.

Gerai padarė Philadelphijos lietuviškų parapijų kunigai, "jo ekscelencijos" neįsileisdami į bažnyčias. Ir į ką būtų buvę panašu, kad su tuom nekalto prasidėjimo demokratu būt prigarmėjus pusė bažnyčios policijos, kad ir žvakės nebūtų buvę reikalingos?

"Jo ekscelencija" eina į žemutinę svetainę prie vakarienės ir du policistai seka iš paskos. Sėda prie stalo, vienas policistas stovi už jo pečių, kitas prie durų. Vakarieniaujančių nuotaika prislėgta, koks tai nematomas slogutis slėgė jų mintis. Nenorėdami čia pat stypsančio policisto jausmus užgauti, bando kalbėtis angliškai, juokauti, bet vis lyg ko tai trūksta. Pats Smetona mažai susigraibo anglų kalboje. Gi policistas šypsosi, bet atrodo, kad velnią mislina. "Jo ekscelencija" eina į vikodką ir policijantas seka iš paskos.

Amerikietis nesupranta, kas čia per sorkės. Žmonės gražūs, kaip ir visos civilizuotos tautos. Bet kokiems paraliams tie policistai paskui tą kačių mūką sekioja? Lietuvių garbę atgriebė ir gėdą prašalino tik tos gausios aukos Raudonajam Kryžiui. Jei ne tos aukos, tai pono Smetonos pasirodymas su tiek jį apstotos policijos Philadelphijos lietuviams būtų užtraukęs didelę gėdą ir paželminimą.

Dėdė Vincas.

Pittsburgh, Pa.

Įvairios Žinios

Sausio 3 dieną atsibuvo mėnesinis LDS 160 kuopos susirinkimas. Susirinkimą atidarė kuopos pirmininkas K. Kairis. Į susirinkimą nepribuvo vice-pirmininkas ir ligonių lankytoja. Sekretorius J. Monskis perskaitė protokolą. Išduoti metiniai raportai už 1942 m. Raportai priimti su užgyrimu. Knygų peržiūrėtojai sutiko, kad viskas rasta tvarkoje.

Pereitais metais kuopa pasimažino aštuoniais nariais. Du išsikėlė į kitas kuopas, vienas numirė, išsibraukė keturi suaugę ir vienas vaikas. Prie kuopos prisirašė du nauji nariai, Jonas Greičius ir Jos. Vasiliauskas.

Perskaitytas laiškas iš centro ir kuopos organizatorius D. P. Lekavičius keliais žodžiais atsikreipė į narius, kad jie padėtų gauti naujų narių, atpildymui pasitraukusių vietų.

Išmokėta H. Greičienės pomirtinė, trys šimtai dolerių. Pakalbinus jos vyrą, įsirašė į LDS kuopą.

Atidėtas kuopos parengimas, kuris turėjo įvykti sausio 10 dieną, dėl tvano priežasčių. Dabar tas parengimas atsibus vasario 14 dieną.

Nutarta, kad laike susirinkimų kuopa turėtų užkandžių ir šiaip kokių dalykų. Nutarta susirinkti anksčiau.

Mūsų namo naujas gaspadorius J. Kazimie... (pavardė neaiškiai parašyta. — Red.) puikiai pasirodė namo aptvarkyme — visur čysta ir tvarka graži.

Kuopos finansų raštininkui užmokėta už darbą ir išlaidų $13.27 .

Susirinkime dalyvavo apie 12 narių. Susirinkimas užsidarė 9 val. vak.

Pittsburgho North Sidė buvo apsemta vandeniu per 37 pėdas. Gruodžio 29 dieną vanduo pradėjo kilti po vieną pėdą į valandą. Visų namų sklepai buvo pilni vandens. Gatvekariai nevaikščiojo. Policija ir civilinio apsigynimo žmonės su laiveliais gelbėjo žmones. Raudonasis Kryžius buvo prirengtas gelbėjimui.

Iš lietuvių apsemti buvo šitie biznieriai: V. Valkausko, J. Šimkaus, J. Jankaus, J. Bajoro ir Jono Mažuknos įstaigos. Daugiausia nukentėjo J. Mažukna.

Taipgi mūsų LDS 160 kuopos namo sklepe buvo apie 5 pėdos vandens.

Pittsburgho apylinkėje nuo potvinio daugiausia nukentėjo McKees Rocks.

Dabar jau žmonės ir įstaigos pradeda susitvarkyti. Jau atidarė savus biznius ir fabrikai jau šaukia darbininkus į darbą.

Keli žmonės potviniuose nuskendo.

Jos. Butkus tapo išvežtas į ligoninę, nes labai serga. Taipgi serga Jonas Plukis, randasi namie. Serga taipgi Mrs. Venskūnienė.

(Tąsa 5-tam puslapyj)

KRUTAMI PAVEIKSLAI IR PRAKALBOS

Matysite karo paveikslus, skęstančius laivus, krintančius orlaivius, ir kitas karo baisenybes. Matysite vaizdus iš Lietuvos naturalėse spalvose ir Pasaulinėj Parodoj maršuojančius lietuvius ir pamokinančią prakalbą iš žmonių gyvenimo.

Bus Rodoma:

GREAT NECK, L. I. Kasmočiaus salėje, 91 Steamboat Rd.
Pakartojamos bus šeštadienį, sausio 9-tą nuo 7:30 val. vakare.

BAYONNE, N. J. Lietuvių Kliube, 49 E. 21st St.
Sausio 14, ketvirtadienį, 7:30 vakare.

PERTH AMBOY, N. J. Saksinsko salėj, 515 Hartford St.
kamp. Buckingham Ave. Penktadienį, sausio 15-tą, pradžia 7:30 vakare.

LINDEN, N. J. Rubsio salėj, So. Wood Ave. kampas 16 St.
Šeštadienį, sausio 16-tą, pradžia 7:30 vakare.

CLIFFSIDE, N. J. Kazio Griniaus salėje, Walker St.
Pakartojami rodomi sekmadienį, sausio 17-tą, 7:30 val. vakare.

YONKERS, N. Y. Lietuvių Kliube, 113 Herriot St.
prie Riverdale Ave.
Penktadienį, sausio 22-rą, 7:30 vakare.

Įžanga 35 centai. Kviečiami visi ir iš visur.

Raudonoji Armija Užėmė Dar 43 Miestus ir Miestelius Šiaur. Kaukaze

(Tąsa nuo 1-mo pusl.)

Centraliniame fronte, į pietų vakarus nuo Velikije Luki vokiečių tankai ir šarvuoti automobiliai darė nuolatines kontr-atakas. Mūsų kariuomenės būriai šautuvų ir mortirų ugnim atkirto vokiečius pėstininkus nuo jų tankų ir šarvuotų automobilių ir dabar veda mūšį, kad sunaikint juos.

Kitoje šio fronto dalyje mūsų artileristų dalinys, komanduojamas Maslovo, nušlavė apie kuopą vokiečių pėstininkų, sunaikino tris jų tankus ir nutildė priešų artileriją.

Šiauriniame Kaukaze mūsų kariuomenė grumėsi pirmyn ir užėmė eilę apgyventų vietų. Raudonarmiečiai viename sektoriuje sunaikino virš 200 hitlerininkų ir suėmė daug fašistų. Kitame sektoriuje mūsų kariuomenė vijosi sumuštus priešų dalinius ir pagrobė didelius kiekius karinių reikmenų.

Pagal dar nepilnas skaitlines, buvo pagrobta iš vokiečių sekami karo reikmenys: 20 tankų, 170 motorinių trokų, 180,000 kanuolinių šovinių, 25,000 rankinių granatų, 19,000 minų, 141,000 priešlėktuvinių šautuvų kulkų, apie 2,000,000 šiaip šautuvinių kulkų, 5,000,000 priešlėktuvinių ir rakietinių šovinių, 400 dėžių sprogimų, 3,000,000 dežių kanuolinių šovinių, 12,000 rutulių spygliuotų vielų ir dideli kiekiai kitų karinių reikmenų.

Leningrado fronte mūsų šauliai per dvi dienas nušlavė 247 hitlerininkus.

Grupė partizanų, veikianti viename Socialistinės Latvijos Respublikos apskrityje, nuvertė nuo bėgių tris vokiečių kariuomenės traukinius. Vagonai buvo pilni vokiečių oficierių ir kareivių, ir dauguma jų liko sutriuškinti griuvėsiuose.

LONDON, saus. 10. — Sovietų radijo pranešimas šiandien, tarp kitko, sakė:

Šiauriniame Kaukaze mūsų kariuomenė (vakar) šiek tiek pažygiavo pirmyn ir užėmė 30 apgyventų vietų. Mūsų kariai pagrobė 15-ką priešų lėktuvų, 22 tankus, 30 kanuolių, 55 mortiras, 260 prieštankinių šautuvų, 240 trokų, 20 orlaivinių inžinų, du sandėlius amunicijos ir kitų karinių reikmenų, ir kt.

Vydamasis besitraukiančius atgal priešus, vienas mūsų kariuomenės dalinys sunaikino daugiau kaip 300 hitlerininkų.

MICHIGANO VALSTIJOS LIETUVIŲ FARMERIŲ GYVENIMAS IR VEIKLA

Custer ir Scottville, Mich.

Gruodžio 27 d., 1942 m., Lietuvių Ūkininkų Žemdirbių Draugystė turėjo susirinkimą. Draugystės reikalus apsvarsčius drg. T. Lapėnas davė sumanymą, kad draugystė pasipirktų karo bondsą. J. Juodaitis davė įnešimą, kad draugystė pirktų bondsų už $400. Įnešimas vienbalsiai praėjo.

Tai pagirtinas draugystės nutarimas. Aš tikiu, kad ir kitos farmerių draugystės ims pavyzdį iš LŪŽD ir pasipirks bondsų. Mūsų visų užduotis yra remti valdžią, kad greičiau karą laimėtume.

Dabar visi farmeriai turime rengtis prie pavasario darbymečio. Yra numatoma, kad šiemet dar bus kėbliau su farmų darbininkais. Mes farmeriai turime rūpestingiau ruoštis, kad galėtume viską laiku pasėti, kaip pavasaris ateis. Mūsų šalis to reikalauja iš mūsų. Šiemet turime daugiau auginti visko, ypač mėsos; kiaulių ir raguočių.

Dabar gauname gerai apmokėti už viską, tai užsimoka ir auginti. Mūsų kolonijoj yra nesunku kiaules auginti. Žinoma, kiaulės reikalauja daug kornų, bet mūsų kolonijoj auga gerai kornai.

Norintieji užauginti gerus kornus, prisilaikykite sekančio būdo: išarkite žemę giliai ir gerai, išdirbkite, uždėkite eilę mėšlo ir kaip sodinsit kornus, dėkite po 125 svarus zuperio ant vieno akerio. Geras zuperis dėl kornų su sekančiu numeriu ant maišo "2-12-6."

Geriausi kornai myli žemę dobilieną arba alfieną ir reikia kokius 5 ar 6 kartus išdirbti, arba ir daugiau ir reikia gerą sėklą naudoti. Aš užtikrinu, kad gausite 150 bušelių nuo vieno akerio, jeigu prisilaikysit šitų taisyklių.

Dabar visi farmeriai turime visas mašinas apžiūrėti. Jeigu kokių dalių reikia naujų, tai turime duoti užsakymą iš kalno, o dalis gausime. Taip valdžios yra pranešta.

Dar vienas svarbus dalykas, kurį visi farmeriai galime atlikti žiemos laiku. Visą mėšlą išvežkime į laukus ir suverskime į krūvas, tai pavasarį labai greitai einasi iškratyti ir bus lengviau apsidirbti, nes su mėšlo įkrėtimu labai daug darbo.

Dešimtas Apskritys turėtų rengtis prie pavasarinių prakalbų. Mūsų farmerių kolonija pageidauja drg. A. Bimbos, nes jis jau seniai buvo mūsų kolonijoj, tad mes laukiame jo.

J. Juodaitis.

Streikavusių Mainierių Dalis Grįžta Darban

Wilkes Barre, Pa., saus. 11. — Pranešama, jog grįžo darban dalis kietųjų angliakasyklų mainierių, kurie pirm 13 dienų buvo išėję streikan. Bet dar keliolika tūkstančių tebestreikuoja.

Streikas kilo protestui dėl to, kad buvo pusdoleriu per mėnesį pakeltos narinės duoklės unijai. Valdžios atstovai stengiasi sutaikyti streikierius su unijos centru.

Berne, Šveic. — Francijoj tapo nuteistas 10 metų kalėti generolas Lattre de Tassigny, kad jis prieštaravo Francūzų Vichy valdžiai ir naciam.

London. — Dingo Anglijos submarinas Utmost.

Anglų Kariuomenė Artinasi prie Akyabo

New Delhi, saus. 11. — Anglų kariuomenė smarkiai atakuoja japonus abiem pusėm Mayu upės, už 25 mylių nuo svarbaus uosto miesto Akyabo, vakarinėje Burmoje.

Anglų ir amerikiečių orlaiviai kartotinai bombarduoja įvairius karinius japonų punktus tame krašte.

NUŠOVĖ VYRĄ, PALINDUSĮ PO PACIUS LOVA

New Britain, Conn.—Howard W. Smithas, New Britain Mašinų Kompanijos sargas, netikėtai sugrįžo namo pasiimt užmiršto savo ženklo ("blekės"), pastebėjo ką tai krutantį po savo pačios lovą, spyrė ir suriko, "išlįsk!" Išlindo James Thompsonas, kuriam Smithas tuoj ir paleido iš revolverio kulką veidan po akia, ir svetimoteris Thompsonas tapo nušautas. Jis buvo 35 metų persiskyrėlis.

Apie tai pranešė policijai pats Smithas, 49 metų amžiaus, praeito pasaulinio karo veteranas. Smithas tapo areštuotas kaip žmogžudis.

Parėjęs Smithas rado savo žmoną neramiai vaikščiojančią po kambarius. Jinai sakė, kad viskas tvarkoj, bet jos neramumas sukėlė Smithui nuožiūrą ir jis priėjo prie lovos.

Anglai ir Amerikiečiai Gal Ruošiasi Dideliam Žygiui Šiaur. Afrikoj

(Čia yra pranešimas iš priešų šaltinių ir gali būti jų propaganda.)

Naciai per Paryžiaus radiją skelbė, kad anglai ir amerikiečiai sutelkę didelį skaičių savo laivų Gibraltare, galbūt, žygiui prieš vokiečius ir italus Šiaurinėje Afrikoje.

London. — Pranešimai iš Turkijos rodo, jog vokiečiai ir italai pyksta, kad Turkija gerina savo santykius su Sovietų Sąjunga.

Pittsburgh, Pa.

(Tąsa nuo 4-to pusl.)

Baisi tragedija atsitiko važiuojant namo iš Jones & Laughlin plieno dirbtuvės, Aliquippa, Pa., darbininkams. Netoli nuo Pittsburgho, busui bėgant vieškeliu, iš kalno nukrito ant kelio skalos su žeme. Pataikė į busą ir sutraiškė. Baisioje nelaimėje žuvo 23 jauni žmonės. Išliko gyvais tiktai keturi žmonės, bet ir jie sužeisti. Jie randasi ligoninėj.

Gruodžio 29 dieną buvo "Laisvėje" rašyta, kad tapo rastas paliktas vieno hotelio lobėje dviejų metų kūdikis. Dabar detektyvai surado to vaikučio tėvus net Youngstown, Ohio. Tai jauni žmonės, Mr. ir Mrs. Robert Lee Tysons. Jie paeiną iš Californijos valstijos. Tėvas buvęs vagišius ir paleistas iš San Quentin kalėjimo ant parolės. Jie jau turi tris vaikus ir laukiasi ketvirto. Dabar abudu randasi pavieto kalėjime. O tą vaikutį paimti ir auklėti norinčių atsišaukė apie šimtas.

Mūsų miesto distrikto prokuroras tikrai pasirinko kovoti su paleistuvėmis, numeriukų pardavinėtojais ir slot mašinomis. Paskyrė šimtą specialių policistų tam darbui. Bandoma apvalyti visas įstaigas ir pastoti kelią užkrečiamoms ligoms.

D. P. Lekavičius.

KRISLAI

(Tąsa nuo 1-mo pusl.)

ba pabaigos metų. Pas mus mada duokles mokėti pradžioje sausio mėnesio kiekvienų metų. Aš jau pasiunčiau penkinę už 1943 metus.

Kaip gražu būtų, jeigu tokia pat duoklių mokėjimo sistema įsigalėtų mūsų Lietuvių Literatūros Draugijoje! Kiek energijos ir laiko būtų sutaupyta!

O juk tai galima padaryti. Tiktai kiekvienam nariui reikia persiimti organizacijos dvasia ir suprasti reikalą, svarbą greito duoklių pasimokėjimo.

Organizacijų kuopos laiko susirinkimus. Bet iš korespondencijų dar nesimato, kad jos pradėtų apsvarstyti ir apgalvoti Laisvės Bendrovės šėrininkų suvažiavimą. Gi suvažiavimas jau ne už metų. Įvyks pabaigoje šio mėnesio.

Visi dienraščio draugai ir prieteliai širdingai raginami ir prašomi pasirūpinti suvažiavimo reikalais. Pasitarkite tarp savęs. Surasite būdus, kaip tinkamiausia šiuo dideliu brangmečiu pasveikinti savo dienraščio šėrininkų metinį sąskridį.

PRANEŠIMAI IŠ KITUR

PHILADELPHIA, PA.

Svarbus Susirinkimas.

Sekmadienį, 17 d. sausio, 3-čią v. po pietų įvyks visuotinas organizacijų ir veikiančio komiteto susirinkimas dėlei "Laisvės" banketo rengimo. Prie to rengiam prakalbas Sovietų Sąjungos konsulato lietuviui atstovui, Povilui Rotomskiui ir A. Bimbai, 14 d. Vasario, Lietuvių Tautiškoj Salėje. Šiame susirinkime bus pristatyta lapeliai. Tai bus metinis susirinkimas, ant kurio bus raportai ir valdybos perrinkimas. — Sekr. 9-11

NEWARK, N. J.

Sietyno Choras bendrai su rusų choru rengia 3-čią metinį koncertą, įvyks sausio 23, 1943, Šv. Jurgio Draugijos salėje, 180 New York Ave. Durys atdaros nuo 7 val., programas prasidės 8 val. vakare. Įžanga 55c, įskaitant taksus. Bus šokiai prie geros orkestros; bus įvairių užkandžių ir gėrimų. Visus širdingai kviečiame atsilankyti. — Komisija. (9-11)

PHILADELPHIA, PA.

LDS 5 kp. susirinkimas įvyks sausio 12 d., Liaudies Name, 735 Fairmount Ave., 7:30 v. v. Visi nariai prašomi dalyvauti, nes bus metinis susirinkimas. — J. S. Rainys. (7-9)

ELIZABETH, N. J.

LDS 33 kp. susirinkimas įvyks trečiadienį, sausio 13 d., 8 v. v., LDP Kliube, 408 Court St. Draugai ir draugės, dalyvaukite šiame susirinkime, nes bus daug svarbių dalykų aptarimui. — V. K. Sheralis, Sekr. (7-9)

Elizabeth, N. J.

Antanas Stripeika ruošia savo talkininkų pavaišinimui parę. Įvyks šį sekmadienį, sausio 17 d., bus kliubo salėje, 408 Court St., pradžia 2-rą valandą po pietų.

Antanas Stripeika kviečia visus naujus "Laisvės" skaitytojus ir talkininkus būti parėje. Nauji skaitytojai ir talkininkai bus apdovanoti kalendoriais 1943 metų.

Šioje parėje dalyvaus P. Buknys, iš Brooklyno ir pasakys prakalbą apie karą ir jis nurodys kuomi mes visi galime prisidėti prie karo laimėjimo.

Pagelbėkit savo tautai pirkdami bonus ir stampas

SVEIKATA-TURTAS

Sveikata, brangiausias turtas pasaulyj, be sveikatos nemiela nei gyventi. Jeigu tamstą kankina reumatiški skausmai prieš oro permainą, jauti dieglius, rankų, kojų sustingimą, nuovargį, šaltį,—tuojaus, nieko nelaukdamas, įsigyk DEKSNIO GALINGĄ MOSTĮ. Ji yra sudaryta iš daug skirtingų elementų iš tolimų kraštų svieto. Ši mostis turi savyje galingą šilumą, galingai šildydama, sunaikina minėtus skausmus.

Yra senas ir teisingas priežodis: kas tepa, tas ir važiuoja. Tad jeigu nori važiuoti, tai ir tepk ir vėl tepk su Deksnio Galinga Mostim. Kaina 1-oz. 75 centai, 4-oz.—$2.00, 8-oz—$3.00.

PASARGA: Neimkite nei jokių kitų pasiūlymų, bet visada reikalaukite ir žiūrėkite, kad ant dėžutės būtų užrašyta: DEKENS OINTMENT. Tai tik taip aplaikysite tikrąjį Dekens Ointment.

DEKENS OINTMENT CO.
Hartford, Conn.

F. W. Shalins
(Shalinskas)
Funeral Home
84-02 Jamaica Ave.
Opposite Forest Parkway
WOODHAVEN, N. Y.

Suteikiam garbingas laidotuves

$150

Koplyčias suteikiam nemokamai visose dalyse miesto.

Tel. VIrginia 7-4499

DR. J. J. KAŠKIAUČIUS
Telefonas: HUmboldt 2-7964
530 Summer Avenue
Arti Chester Avenue
NEWARK, N. J.

VALANDOS: 2-4 ir 6-8.
Nėra valandų sekmadieniais.

Naudokitės Gera Proga

Per sekančias 30 dienų, mes daromę šį specialį pasiūlymą savo seniems ir naujiems pacijantams. Nepaisant didelio pakilimo kainų ant visų akiniam naudojamų medžiagų, mes vis dar patarnaujame už senas žemas kainas.

30 Dienų Nuolaida

Akiniai už $7.50

Atsilankę parodykite mums šį skelbimą ir mes duosime jums 10% nuolaidos. Kainos už vienos rūšies stiklus yra nustatytos taip žemos, kad pilnai patarnautume **tik už $7.50.**

STENGER & STENGER, Optometrists
394-398 Broadway **Brooklyn, N. Y.**

KAIP PATAPTI AMERIKOS PILIEČIU IR SUPRASTI DEMOKRATIJOS VEIKIMĄ

Pilietybės pamokų nauja knygutė, "The Basic Principles of Democracy and Citizenship," parašyta adv. Charles P. Kal, yra sustatyta geriausioje ir praktiškiausioje formoje, į kurią įeina daug iliustracijų, ir taip pat 92 klausimai su atsakymais anglų ir lietuvių kalbose. Knygutės kaina yra 35c; tai mažas investmentas, kuris atneša didelį supratimo ir mokslo dividendą. Prisiųskite 35c į adv. Kal raštinę, 6322 So. Western Ave., Chicago, Ill., arba kreipkitės į "Laisvės" Adm., 427 Lorimer St., Brooklyn, N. Y., ir gaukite šią naudingą knygutę.

Dienraščio Laisvės Bendrovės Konvencija ir Bankietas

31 d. Sausio, šių metų, įvyks dienraščio "Laisvės" Bendrovės dalininkų suvažiavimas. Jis bus Grand Paradise Salėje, 318 Grand St., Brooklyn, N. Y. Prasidės 10 val. ryto.

Po Konvencijos, vakare bus bankietas, toje pačioje salėje. Bankietas prasidės 6 val. vakaro. Bus graži dainų programa ir bus šokiai. Antano Pavidžio Orkestra gros šokiam.

Prašome iš anksto įsigyti įžangos bilietus. Vakarienei ir šokiam įžanga $1.75. Vientik šokiam įžanga 50c, įskaitant ir valdžios taksus.

Kadangi dabar yra sunkoka gauti mėsos, tai visas maistas bankietui turi būti iš anksto užsakytas. Todėl būtinai reikalinga, kad ir bilietai būtų iš anksto išpirkti.

Mažiausia savaitę laiko prieš bankietą turime žinoti, kiek yra parduota bilietų. Tad prašome tuojau įsigyti bilietus. Malonėkite kreiptis į "Laisvės" raštinę dėl bilietų, jei platintojai jums dar nepasiūlė jų.

Kurie dar nesate "Laisvės" bendrovės dalininkai (šėrininkai), įstokite į bendrovę prieš suvažiavimą ir dalyvaukite suvažiavime. Būkite dienraščio "Laisvės" savininkais ir leidėjais.

Visi dienraščio "Laisvės" dalininkai, skaitytojai ir rėmėjai privalo rūpintis, kad šis suvažiavimas būtų skaitlingas ir kad būtų sekmingas bankietas.

"Laisvės" Administracija.

LIETUVIŲ ŽINIAI

Ar Girdėjote?

Ar žinai, kaiminka, kodėl mes taip greit pasenome? Mat, priežastis yra tame, kad mūsų maiste buvo trūkumas vitaminų ir mineralų. Tad verčiau mes eikime į Sveikatos Maisto krautuvę ir pasipirkime nesugadinto maisto su vitaminais, būtent:

1. VHF Vitamin-B-Complex tabletėlės; maisto ekspertai atrado, kad tai yra būtinai reikalinga dėl palaikymo geros sveikatos, jaunystės ir grožio. Naudingas visiems, bet daugiausia tiems, kurie jaučiasi visados pavargę, nervuoti arba turi nuolatinius galvos skaudėjimus, kankinasi dėl vidurių užkietėjimo ir gazų; serga Neuritis, neturi apetito, arba turi didelį palinkimą į Alkoholizmą.
2. ENRICH tabletėlės dėl Anti-Anemia, kraujo celių padauginimo.
3. Alfalfa Arbata ir tabletėlės turtinga vitaminais ir mineralais, taipgi gera inkstų valytoja, rūkščių naikintoja ir skausmų mažintoja laike mėnesinių.
4. VHF tabletėlės turintiems aukštą kraujo spaudimą.
5. SODEOM tabletėlės, kurie kenčia Rheumatizmo, Arthritis, Neuritis skausmus dėl trūkumo kūne mineralinių druskų.
6. KAL tabletėlės nervų sustiprinimui dėl tų, kurie jaučiasi nervuoti.
7. P. B. LAX tabletėlės geriausia rūšis nuo vidurių užkietėjimo.
8. N-56 CA-83 tabletėlės dėl Peptic Ulcers, Gastritis. Palengvina skausmus ir sumažina viduriuose gazus ir tokiu būdu duoda progą opai užgyti.
9. VELVETONE CREAM, dėl sausos veido odos; vienas iš geriausių DĖL MERGINŲ ir MOTERŲ. Taipgi parduodami DIABETIC ir REDUCING DIET maistą, kenuotus vaisius, kurie yra supekinti geriausia rūšis, be kemikalų ir balto sukraus syrupo; ir nesulpuruotus džiovintus vaisius. Naturališkas saldaines; čielų grūdų ruginę, kvietinę, soya duoną ir pyragaičius; Kava, Chocolate Malt, su vitaminais, 100 nuoš. tikrą bičių medų; sudaryta iš Soya pupelių mėsą. Ir įvairių kitokių maisto produktų galite gauti. Maistą ir Vitaminus siunčiame paštu į visus kitus miestus. Rašykite arba kreipkitės asmeniškai. Krautuvė atdara nuo 10 val. ryto iki 9:30 vakare. Sekmadieniais uždaryta.

VITAL HEALTH FOODS
SAVININKAI KANAPORIAI
465 Lorimer Street **Brooklyn, N. Y.**

CHARLES J. ROMAN

(RAMANAUSKAS)

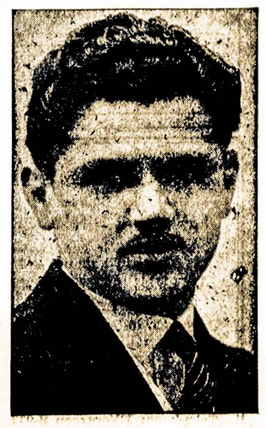

LAIDOTUVIŲ DIREKTORIUS

Liūdėsio valandoj kreipkitės prie manęs dieną ar naktį, greit suteiksime moderniška patarnavimą. Patogiai ir gražiai moderniškai įruošta mūsų šermeninė. Mūsų patarnavimu ir kainomis būsite patenkinti.

1113 Mt. Vernon St.
Philadelphia, Pa.
Telefonas Poplar 4110

New Yorko ir Apielinkės Žinios

LDS 1-MA KUOPA DALYVAUS LAISVĖS ŠĖRININKŲ SUVAŽIAVIME

Iš Metinio Susirinkimo ir Veiklos

Susirinkimas įvyko ketvirtadienį, sausio 7 d., Laisvės svetainėj. Narių atsilankė nemažas būrelis. Valdybos raportas priimtas be diskusijų.

Laiškų Skaitymas

Iš LDS Centro laiškas vajaus klausimu. Kadangi tas klausimas buvo kalbėtas priešmetiniam susirinkime, tad šiame darbas tik pavestas organizatoriams darbuotis už gavimą naujų narių į mūsų LDS 1-mą kuopą. Organizatoriais yra: J. Grubis, P. Grabauskas ir K. Reinis. Velijame jiems pasisekimo ir laimėti pirmą dovaną šiame vajuje.

Laisvės Bendrovės direktorių laiškas kvietė mūsų kuopą, kaipo bendrovės dalininkę, dalyvauti šėrininkų suvažiavime sausio 31 d., Grand Paradise salėj. Delegatu išrinktas K. Reinis. Pasveikins Laisvės dalininkų suvažiavimą nuo LDS 1-mos kuopos su $5.

Paaiškintas turinys prisiųsto Buletino, kurį išleidžia keturių Pabaltijo Tautų Taryba (Baltic-American Cultural Council). Tame Buletine pasmerkia lietuviškus laikraščius, kurie skleidžia hitlerinę propagandą čia Amerikoje tarpe lietuvių. Suminėti yra "Amerika," "Vienybė," "Tėvynė," "Naujoji Gadynė," "Naujienos," "Draugas" ir "Keleivis." Buletinas išleistas už gruodžio 29, 1942 m.

LDS 1-ma kuopa platina Vilnies išleistą kalendorių 1943 metams. Šiamę susirinkime daug narių pasipirko minimą kalendorių. Jį turėtų visi Brooklyno lietuviai įsigyti, tikrai turėsite savo namuose enciklopediją. Knygos formato, kaina 25c. Galima gauti Laisvės raštinėj ir LDS 1-mos kuospos susirinkimuose.

Komisijų Rarportai

Už metinio baliaus komisiją raportavo J. Grubis. Pelno liko $43.42. Nutarta surengti kitą parengimą. Valdyba rūpinsis paimti svetainę ir paskelbti laiką ir vietą.

Buvo daug kalbama kas liečia ligonių aplankymą. Nuo ligonių atneštas nusiskundimas, kad niekas neaplankė. K. Reinis, finansų sekretorius, sakė pasiuntęs dvi draugės, o tik viena lankė. Buvo daug reikalavimų uždėti bausmę. Bet šį sykį tik instruktavo korespondentą išbarti tuos, kuriuos sekretorius buvo pasiuntęs, o jie neatliko savo pareigos. Kuriuos dar sius, turi klausyti paliepimo.

Nuo savęs galiu pastebėti sekamai: Pašalpinė organizacija yra tam, kad mes viens kitą turime susišelpti ir aplankyti. Mažu šiandieną man paliepė aplankyti kitą, o rytoj mažu kitas turės aplankyti mane ar tave. Tai pas mus turi būti draugiški ryšiai be jokių prievartų ir bausmių uždėjimo.

Kuopos Stovis

Narių į kitas kuopas persikėlė 7. Kuopoje geram stovyje narių 296. Ligonis 1. Eina prie susispendavimo 3. J. Grubis perstatė 1 naują narį.

Per kuopos knygas 1942 metais pinigų perleista: Įplaukų $4,718.96, išlaidų $4,710.-14. Visuomeniškiems reikalams iš LDS 1-mos kuopos iždo ir kuopos narių aukomis išmokėta $192.50.

Jurgis Kuraitis, Koresp.

Įdomios Radijo Programos

Žinių sutrauka ir analyzas perduodama kas dien 7:30 v. v. iš stoties WMCA, 570 kles. Komentuoja Johannes Steel.

Programa iš miestavos radijo stoties WNYC, 830 ant jūsų radijo, būna nuo 7 ryto iki 7 vakaro. Kas valandą svarbiausių pasaulinių, šalies ir miesto žinių sutrauka. Kas ryto 8:25 būna šeimininkėms naudingų žinių programa, vadinama Consumer's Guide (vartotojo vadas). Ją duoda organizuotų vartotojų vadovaujanti asmenys. Taipgi būna dainų ir muzikos programos, duodamos miesto ir pasaulinių artistų menininkų.

LIETUVIŠKI MENŠEVIKAI PASIDARBAVO NACIŲ PROPAGANDAI

Taip vadinama vietinė Lietuvių Socialistų kuopa buvo surengus prakalbas pereitą sekmadienį "Naujienų" redaktoriui Pijui Grigaičiui. Prakalbos įvyko Piliečių Kliubo svetainėje. Žmonių buvo apypilnė svetainė, kurie daugumoje, iš visko matėsi, susidėjo iš Grigaičio filozofijai priešingų.

Apart Grigaičio, kalbėjo ir "N. G." importuotas redaktorius Januškis. Kalbėjo trumpai tik apie Lietuvos "ateitį." Visai pamiršo, kad yra karas ir kad už jį reikia žmones agituoti ir mobilizuoti.

Grigaitis gyrėsi atvykęs Brooklynan su be galo svarbiais reikalais ir dalyvavęs net trijuose posėdžiuose, būtent, Amerikos Lietuvių Tautinės Tarybos, Lietuvos Piliečių Tarybos ir SLA Pild. Tarybos. Esąs net pavargęs. Visur jie svarstę Lietuvos ateitį ir visi nutarę išvien steigti nepriklausomą, demokratinę Lietuvą. Gyrėsi jis pats anais lakais buvęs Washingtone, matęsis ir kalbėjęsis su patim prezidentu Rooseveltu, kuris pasisakęs, kad jis esąs holandas, o jo žmona esanti belgė ir prižadėjęs Lietuvą išlaisvinti.

Iki to taško, žinoma, viskas gerai. Lietuvai laisvės viltis esanti tiktai Jungtinių Tautų laimėjime šio karo. Tas irgi gerai. Tačiau Grigaitis atvertė kitą pusę medalio. O toj kitoje pusėje medalio bjauriai iš jo burnos dvokė naciška propaganda prieš Sovietų Sąjungą. Jis negalėjo nė žodžiu prisiminti apie Raudonosios Armijos didvyriškus žygius visuose frontuose, apie Sovietų liaudies pasiaukojimą visų Jungtinių Tautinių bendram reikalui ir idealui. Pamiršo visai ir apie Amerikos armijos didvyriškus žygius Afrikoje, Saliamonų salose ir kituose karo frontuose.

Įkaitusiai ir pabrėžtinai Grigaitis kartojo, kad Rusija sulaužius visas sutartis su Lietuva ir Lenkija, peiliu dūrus Lenkijai, ją apiplėšus, atimdama iš Lenkijos Ukrainos dalį, neteisėtai okupavus Lietuvą, smurtiškai pravedus ten balsavimus ir taip toliau, ir taip toliau. Ir dabar ir šiame kare Rusija norinti Lietuvą pavergti. Ir ot, jis ir visa ta klika, kuri tris dienas seimavojo Brooklyne, yra nusitarę ir pasimoję, aišku, kovoti prieš Sovietų Sąjungą. Visas Grigaičio prakalbos tikslas, matyt, buvo savo suvedžiotus pasekėjus dar daugiau sukurstyti prieš tą Amerikos talkininkę, o kitus žmones, kurie pakliuvo į jų mitingą, kiek galinti daugiau užnuodyti ta pronaciška propaganda. **Grigaitis visai pamiršo, kad mūsų valdžia jau keliais atvejais yra pareiškus, kad kas niekina arba šmeižia vieną iš Jungtinių Tautų šiuo momentu, tas yra Amerikos ir šio karo priešas, tas dirba Hitlerio naudai. Visai jis pamiršo, kad ta pati valdžia jau keliais atvejais yra patarus ateiviams, jų vadams, jų spaudai, nesiginčyti dėlei ateities santvarkos jų gimtiniuose kraštuose, nes tas tiktai ardo žmonių vienybę ir patarnauja mūsų krašto ir žmonijos priešams.** Visa tai jis visai pamiršo ir devynias dešimtis nuošimčių savo prakalbos turėjo nuolatos atkreipęs prieš didžiąją Amerikos talkininkę, prieš tą kraštą, kuris daugiau išmušė nacių, negu visos kitos tautos sudėjus į daiktą, kuris jau milijonus gyvybių paaukojo bendrajam Jungtinių Tautų reikalui ir kurio karžygiškoji armija savo aštriais ginklais artina išlaisvinimą Lietuvos ir kitų mažų kraštų iš po kruvinųjų nacių vergijos.

Su šita Grigaičio prakalba vietiniai menševikai labai puikiai, labai sekmingai pasidarbavo nacių propagandai.

Beje, buvo paklaustas, ką jis darytų, jeigu po karo Lietuvos žmonės vėl laisvai nusibalsuotų už tarybinę sistemą. Grigaitis sakė, kad nors tie balsavimai būtų tiesoti, bet jis vis tiek kovotų prieš tokią santvarką Lietuvoje. Vadinasi, vistiek dirbtų kontr-revoliucinį darbą.

Rep.

Keturiose medžioklėse ant įvairių gembleriukų sumedžiota teismui 38 asmenys.

Generolo Sikorskio Pasitikimas New Yorko Mieste

Sausio 9 d., New Yorke prie Miesto Svetainės susirinko didelis būrys žmonių pasitikti generolą Vladislovą Sikorskį, Lenkijos premjerą. Gal būti didžiuma žmonių buvo lenkų tautybės. Buvo daug ir policijos. Man pribuvus prie salės 1 val. jau kalbėjo majoras La Guardia, kuris svečią oficialiai priėmė ir paskelbė miesto garbės svečiu.

Šis buvo generolo lyg ir oficialis atsisveikinimas su šia šalimi, — paskutinis iš oficialių mitingų. Jisai atvyko į J. V. kaipo svečias prez. Roosevelto.

Generolas Sikorskis savo prakalboje sakė, kad:

"Hitleris pagaliau prarado kai kurias savo pirmenybes savo susikirtime su Rusijos armijomis, kurios, vadovybėje Stalino, rodo tokį milžinišką pasiryžimą. Jis daugiau negali atakuoti ir atskirai sunaikinti vieną atsargiai parinktą priešą po kitam. Jis taip pat prarado antrą irgi nemažiau svarbią pirmenybę — viršenybę ore." Minėjo ir Jungtines Tautas.

Gen. Sikorskis kelis žodžius pasakė lenkiškai, paskiau buvo kalbama angliškai ir iškilmės baigta su malda.

Netikėtas Pasisveikinimas

Po tų trumpų ceremonijų lauke, žmonės pradėjo eiti į vidų. Sykiu ir aš. Pas duris didelis susikimšimas. Prisiartinus prie įėjimo leidžia tik po vieną. Praėjus pro policijos aukštesnius viršininkus, stovi daugiau Amerikos aukštų karininkų, šale jų Sikorskis ir majoras. Pasisakai vardą ir pavardę LaGuardijai, jisai tave pasveikina, perstato generolui ir jis pasveikina. Tai turėjau progą ir aš.

Eidamas salėn aš maniau, kad žmonės eina į didžiulę salę prakalbų klausytis, o, kaip matome, ėjo visai ne ten, kur aš maniau. Kaip gyvenu New Yorke 7 metai, majorą daug kartų mačiau ir girdėjau prakalbas sakant, bet neturėjau progos paduoti savo dešinę miesto gaspadoriui ir niekuomet nemaniau, kad tokia proga būtų. O kad generolą Sikorskį pasveikint, nei sapne būčiau nesusapnavęs, kad bus taip, kaip buvo.

Brooklynietis.

Susilaukė Įpėdinio

Charles Šimanskas, kuris su M. Petkausku užlaiko gerą mėsinyčią po num. 380 Grand St., Brooklyne, Kalėdoms susilaukė tikrai malonios dovanos: jo žmonelė Emily padovanojo jam virš devynių svarų sveiką-gražų sūnelį, kuriam tuojau tėvo ir vardą Charles, Jr. paskyrė.

Motina ir sūnus jau grįžę iš ligoninės ir tėvas džiaugiasi, kad kaip žmona, taip ir įpėdinis jaučiasi gerai.

Kaimynas.

Veikalas "Tai Yra Armija," pradėjęs New Yorke, jau pasiekė Hollywoodą, kur bus nufilmuotas. Veikalas jau padaręs virš du milijonus pelno Armijos Pašalpai.

Teatro Gildijos Aktoriai Spektaklyje Gardene

Teatro Gildijos penki aktoriai pakviesti ir sutiko suvaidinti sceną iš veikalo "Rusijos žmonės" komunistų surengtame Lenino paminėjimui masiniame mitinge sausio 11-tos vakarą, Madison Square Gardene. Veikalas kasdien vaidinamas Gildijos Teatre, 52nd St., netoli nuo Broadway.

-:- MIRĖ -:-

Sausio 5-tą mirė Walteris L. Kairys, pirmojo pasaulinio karo veteranas, buvęs Amer. Legijono Fort Hamilton Posto narių. Palaidotas sausio 9-tą, Šv. Kryžiaus kapinėse. Liko nuliūdime žmona Sofija.

Gaudami pėdę neužmirškite ir savo šalies reikalus — pirkite bonus ir stampas.

★ LIETUVIŠKAS ★
TRAKTYRIUS
(VALGYKLA IR ALINĖ)
Rheingold Extra Dry Alus
Didelis pasirinkimas visokių
Vynų ir Degtinės
Kasdien Turime
KARŠTŲ UŽKANDŽIŲ
Juozas Zeidat
Savininkas
411 Grand St. Brooklyn

Lietuvių Rakandų Krautuvė
GRAND FURNITURE CORN CHAIR
Išdirbame ir Parduodame
Geriausios Rūšies Rakandus
Iš priežasties trūkumo materijolų, mes užsiimame taisymu ir perdirbimu kitchen, bedroom ir livingroom sets.
Taisymo darbą tęsime iki karas bus laimėtas.
M. Petraitienė ir Sūnai
409 ir 417 Grand Street Brooklyn, N. Y.
Telephone EVergreen 7-8451.

Fotografas
Traukiu paveikslus familijų, vestuvių, kitokių grupių ir pavienių.

Iš senų padarau naujus paveikslus ir krajavus sudarau su amerikoniškais. Reikalui esant ir padidinu tokio dydžio, koktio pageidaujama. Taipogi atmaliavoju įvairiom spalvom
JONAS STOKES
512 Marion St., Brooklyn
Kamp. Broadway ir Stone Ave. prie Chauncey St., Broadway Line
Tel. GLenmore 5-6191

Green Star Bar & Grill
Lietuviškas Kabaretas
Kas nori gražiai laiką praleisti, pasilinksminti ir pasišokti užeina pas "Green Star Bar and Grill," nes žino, kad visados bus patenkinti.
Linksma Parė Kiekvieną Šeštadienį
Turime Gerų Vynų ir Degtinių

Ateikite pasimalyti su Giviais Geriausias Alus Brooklyne
459 GRAND ST.
Skersai nuo Republic Teatro
BROOKLYN, N. Y.
Tel. EV. 4-8698

NOTARY PUBLIC
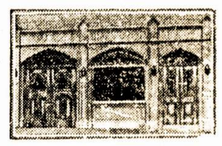
TELEPHONE STAGG 2-5043
MATTHEW P. BALLAS
(BIELIAUSKAS)
LAISNIUOTAS GRABORIUS
Liūdėsio valandoj kreipkitės pas mus. Patarnavimas bus užtikrintas ir už prieinamą kainą
PUIKIAI ĮRENGTOS DVI KOPLYČIOS DUODAMOS MYLIMIEMS PASARVOTI DOVANAI
660 GRAND ST. -:- BROOKLYN, N. Y.

Le VANDA
FUNERAL PARLORS
Incorporated
Juozas Levandauskas
Graborius—Undertaker
337 UNION AVENUE
BROOKLYN, N.Y.
Tel. STagg 2-0783
NIGHT—HAvemeyer 8-1158

Lietuvių Kūro Kompanija
Nelaukite iki jūsų anglis išsibaigs iki paskutiniam kavalkui, užsisakykite iš anksto. Nes žiemą yra sunkus pristatymas anglies.
★ ★ ★
Mes taipgi aprūpinam aliejum tuos, kurie savo namuos turite Oil Burners. Kūro reikalu prašome kreiptis:
Tru-Ember Fuel Co., Inc.
496 GRAND ST. -:- BROOKLYN, N.. Y.
Telefonas EVergreen 7-1661

Linkime Laimingų ir Linksmų Naujų Metų Visiems Mūsų Kostumeriams!
Maži rankpinigiai palaikys jums bile daiktą.
Pamatykite Mūsų Dovanų Departmentą.
Ateikit Pasirinkt Dovanas Dabar

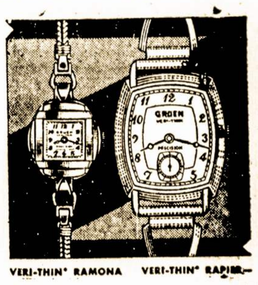

ROBERT LIPTON
ATDARA VAKARAIS.
701 GRAND STREET
BROOKLYN, N. Y.
Tel. STagg 2-2173

Clement Vokietaitis
Lietuvis Advokatas
66 COURT STREET
Brooklyn, N. Y.
Tel. TRiangle 5-3622
168 GRAND STREET
Brooklyn, N. Y.
Tel. EVergreen 8-7179

CHARLES
UP-TO-DATE
BARBER SHOP
K. Degutis, Savininkas
Prielankus Patarnavimas
306 Union Avenue
Tarp Ten Eyck ir Maujer Sts.
BROOKLYN
Geral Patyrę Barberiai

J. GARŠVA
Graborius-Undertaker
Laidotuvių Direktorius
Išbalsamuoja ir laidoja ant visokių kapinių.
VELTUI ŠERMENINĖ
(KOPLYČIA)
Parsamdo automobilius ir karietas veselijom, krikštynom ir kitkam
231 BEDFORD AVE.
BROOKLYN
Telephone: EVergreen 8-9770

OFICIALIS LDS OPTIKAS
UNION SQ. OPTICAL CO.
147 FOURTH AVE.
Arti 14th St.
Akis Ištiria GYDYTOJAI
100 nuoš. unija šapoj
Telef.: GR. 7-7553
DETROITE: 2539 Woodward Avenue, 602 Hofmann Bldg.
N. SHAFFER, WM. VOGEL, Direktoriai
OPTICIANS

MATEUŠAS SIMONAVIČIUS
Gražiai įrengta Susiėjimams Įstaiga
Vietos ir importuotos degtinės ir vynai, geriausių bravorų alus ir ėlius. Kada būsite Brooklyne, užeikite susipažinti.

Kiekvieną subatą karšta vakarienė. Atskiras kambarys užėjimui grupėms. Nedėliomis atdaras nuo 1 val. dieną iki vėlai.
426 SO. 5th STREET, BROOKLYN, N. Y.
Blokas nuo Ffewes St. eleveiterio stoties. Tel. EVergreen 4-9508

SUSIRINKIMAI
BROOKLYN, N. Y.
LLD 1 kuopos susirinkimas įvyks ketvirtadienį, sausio 14-tą, 7:30 v. vakare, Laisvės svetainėj, 419 Lorimer St. Susirinkimas yra labai svarbus — turėsime išrinkti delegatus LLD apskričio metinėn konferencijon, pasiruošti judžiam-prakalboms, kurie įvyks sausio 23 d., taipgi knyga "Amerikos Demokratijos Steigėjai" jau dalinama nariams. Katrie dar negavote, būkite susirinkime, ir atsiimkite. Jau laikas mokėti ir duokles už 1943 m. — 1 Kuopos Org. (9-11)
C. BROOKLYN, N. Y.
LDS 46 kp. mėnesinis susirinkimas įvyks trečiadienį, sausio 13 d., 7:30 val. vak., Lietuvių Nepriklausomo Kliubo kambariuose, 269 Front St. Visi nariai būkite. — Valdyba. (9-10)