NAIKINAMI PASKUTINIAI 12,000 NACIŲ STALINGRADO SRITYJ

Darbo Žmonių Dienraštis
Kaina $6.00 Metams
Užsieniuose $8.00
Brooklyne $6.50 Metams

LAISVĖ

THE LITHUANIAN DAILY

No. 23 LAISVĖS ANTRAŠAS: 427 LORIMER STREET Telephone: STagg 2-3878 Brooklyn, N. Y., Ketvirtadienis, Sausio-January 28, 1943 Pavienio Numerio Kaina 3c. Metai XXXIII. Dienraščio XXV

KRISLAI

Diskredituoja Ameriką.
Baisioji sukaktis.
Hearsto stebūklas apie Leniną.
"Lygybė," prieš kurią reikia kovot.
Reikėjo nepamiršti.
Geras pavyzdys.

Rašo **A. BIMBA**

Tartum susitarę, Amerikos reakcijonieriai sušilę žemina Amerikos vardą pasaulio akyse. Jų pasielgimas su Marcantonio pasieks žmones visur. Tik todėl, kad jis yra Darbo Partijos atstovas, jo neįsileido į kongreso svarbią komisiją!

Pietinių valstijų načhališkos aristokratijos nusistatymas prieš juodveidžius kita didelė dėmė ant Amerikos demokratiško veido.

Komercinės spaudos piktas puolimas ant organizuotų darbininkų taip pat nepakelia šios šalies prestižo.

Nacių pavergtieji žmonės trokšta laisvės. Jie teisingai mano, kad Jungtinės Tautos juos išlaisvins. Bet reakciniai žygiai pas mus namie padeda naciams pasilaikyti ant pavergtų žmonių sprando.

Sausio 30 dieną sueis lygiai dešimts metų nuo įsigalėjimo Hitlerio Vokietijoje. Tai baisioji sukaktis! Tai didžioji žmonijos nelaimė!

Kiek kraujo ir gyvasčių hitlerizmas jau kaštavo žmonijai, o kiek dar kaštuos! Joks žmogaus protas negali apčiuopti...

O Hitlerį buvo galima suvaldyti. Jeigu tais laikais būtų demokratinės šalys tikėjusios į kolektyvį saugumą ir pagrumojusios Vokietijai, Hitleris būtų nusiritęs nuo kojų. Vokietija buvo peginklė.

Bet taip neišėjo. Į Hitlerio įsigalėjimą žiūrėta per pirštus. Už tą baisią klaidą dabar visi mokame baisią kainą!

Hearsto laikraščiai nesiskaito su jokiu padorumu. Jie labai panašūs į lietuviškus Keleivius, Naujienas, Dirvas, Vienybes, Draugus ir Tėvynes. Melas ir apgavystė yra jų numylėtas įrankis.

Ve, štai, New York Journal American sausio 23 dienos laidoje redaktorius savo redakcinį straipsnį pradeda:

"'Mes turime neapkęsti — neapkentimas yra komunizmo pamata[s].' — Leninas prakalboje į Apšvietos Komisarus, Maskvoj, 1928 m."

Vienas, žinoma, tokio dalyko Leninas niekados savo gyvenime nėra skelbęs.

Antra, jis ir negalėjo to skelbti, nes Leninas mirė 1924 metais. Argi jis galėjo už keturių metų po savo mirties kalbėti komisarų susirinkime?

Ta nelaiminga "Moterų Partija," kaip katė su pūsle, su tuo savo "lygių teisių" biliumi neduoda Amerikai ramybės. Kiekvienam kongrese ji tą bilių kaišioja ir dėl jo alasavoja.

Dabar ir vėl tas bilius peršamas kongresui. O jis gali apgauti nemažai gerų, bet politiniai neapsitašiusių žmonių, nes skamba labai prakilniai.

Kas gi iš mūsų nenori moterims pilnos lygybės?

Bet vis tiek tas bilius turėtų būti pasmerktas ir atmestas. Ir todėl, kad jis turi tiktai vieną tikslą: panaikinti visus įstatymus, kurie veikia dėl apsaugojimo moterų gyvybės ir sveikatos pramonėje ir įstaigose.

Kadangi reikia visiems žmonėms lygybės, tai, girdi, tos privilegijos iš moterų turi būti atimtos.

(Tąsa 5-am pusl.)

PREZ. ROOSEVELTAS AFRIKOJ SU CHURCHILLU IŠDIRBO OFENSYVO PLANUS PRIEŠ FAŠISTŲ AŠĮ 1943 METAMS

Timošenko Komanduoja Naują, Šiaur. Sovietų Ofensyvą

Maskva, saus. 27. —Maršalas Simas Timošenko tapo paskirtas komandierium šiaurvakarinio Sovietų fronto nuo Kalinino iki vieno punkto į pietus nuo Lenigrado.

(Neoficialiai pranešimai teigė, kad Timošenko vadovaus ir šiauriniam Murmansko frontui, kur Sovietai taipgi pradeda ofensyvą.)

Dar Keli Tūkstančiai Apsuptų Nacių Pasidavė Sovietam

Maskva, saus. 27. — Iš dvylikos tūkstančių likusių apsuptų vokiečių Stalingrado srityje pasidavė dar vienas jų pulkas (trejetas tūkstančių).

Voronežo fronte Sovietams pasidavė 1,400 hitlerininkų.

(Sovietų komanda sausio 10 d. siūlė, kad 220 tūkstančių apsuptų vokiečių Stalingrado srityj pasiduotų. Vokiečių komanda atmetė pasiūlymą; tuomet Sovietai ėmė masiniai naikint apsuptuosius. Tokiu būdu, pagal paskutines žinias, ten jau užmušta bei suimta 211,000 hitlerininkų ir telieka tiktai 9,000.)

APSUPTI VOKIEČIAI JAU NETURĮ AMUNICIJOS

Berlyno radijas sakė, kad apsupti Stalingrado srityje vokiečiai "didvyriškai ginasi, nors žino, kad jie žus." Oficialė nacių žinių agentūra teigė, kad vokiečiai ten jau neturi amunicijos ir ginasi tik durtuvais. Berlyno radijas taipgi skelbė, kad visu įtužimu siaučia mūšiai ir naujose vietose.

DERYBOS TARP FRANCŪZŲ VADŲ PRIEŠ AŠĮ

Šiaur. Afrika, saus. 27.—Pranešama, kad Kovojančiųjų Francūzų vadas generolas de Gaulle susitarė kai kuriais punktais su generolu Giraudu, aukštuoju komisionierium Šiaurinėje Francūzų Afrikoje, kas liečia reikalą išvien veikimo prieš vokiečius ir italus. Bet dar neišlyginti stambieji politiniai skirtumai tarp Giraudo ir de Gaulle.

PREZ. ROOSEVELTAS IR ANGLIJOS MINISTERIS PIRMININKAS CHURCHILL

Stalinas Buvo Kviečiamas į Pasitarimus su Prezidentu Rooseveltu ir Churchillu

Pats Vadovaudamas Didžiajam Sovietų Ofensyvui, Stalinas Negalėjo Atvykt į Pasitarimus su Rooseveltu ir Churchillu; Prez. Rooseveltas Užreiškė, kad Fašistų Ašis Bus Visiškai Supliekta arba Turi Besąlyginiai Pasiduoti

CASABLANCA, Francūzų Morokko. — Prezidentas Rooseveltas ir Anglijos ministeris pirmininkas Churchill sausio 24 d. užbaigė svarbius dešimties dienų pasitarimus ir planus dėlei ofensyvo prieš fašistų Ašį 1943 metais.

Prez. Rooseveltas kartu su Amerikos karo štabo galvomis nuskrido didžiuliu lėktuvu 5,000 mylių per Atlanto Vandenyną į Šiaurinę Francūzų Afriką tartis su premjeru Churchillu ir apvienyt karines francūzų jėgas prieš vokiečius ir italus.

Prezidentas, pabaigus tuos pasitarimus, užreiškė, jog priešai bus visiškai supliekti ir turės besąlyginiai pasiduot.

OFICIALIS PRANEŠIMAS APIE PREZ. ROOSEVELTO PASITARIMUS SU CHURCHILLU

Po pasitarimų tarp prez. Roosevelto ir Anglijos ministerio pirmininko Churchillo buvo išleistas sekamas bendras oficialis pranešimas:

"Casablanca, Francūzų Morokko, saus. 26:

Jungtinių Valstijų prezidentas ir Didžiosios Britanijos ministeris pirmininkas vedė pasitarimus arti Kasablankos nuo sausio 14 d.

Kartu su jais buvo bendro abiejų šalių štabo galvos, būtent,

NUO JUNGTINIŲ VALSTIJŲ:

Generolas George C. Marshall, Jungtiniu Valstijų armiios štabo galva; admirolas Ernest J. King, vyriausias Jungtinių Valstijų laivvno komandierius, ir generolas leit. H. H. Arnold, komandierius Jungtinių Valstijų oro jėgų, o

NUO DIDŽIOSIOS BRITANIJOS:

Laivyno ministeris, admirolas Sir Dudly Pound; generolas Sir Alan Brooke, imperijos generalio štabo galva, ir vyriausias oro jėgų maršalas, Sir Charles Portal, oro jėgų galva.

Jiems padėjo:

Jungtinių Valstijų armijos gen. leit. B. B. Somervell, komandierius reikmenų parūpinimo; feldmaršalas Sir John Dill, Britanijos štabo bendrosios pasiuntinybės galva Washingtone; vice-admirolas Lordas Louis Mountbatten, suderintų veiksmų galva: gen. leit. Sir Hastings Ismay, galva apsigynimo ministerijos raštinės štabo, drauge su kai kuriais kitais abiejų kraštų štabo oficieriais.

Pas juos atsilankė p. Murphy (Jungtinių Valstijų atstovas Šiaurinėje Francūzų Afrikoje) ir p. Macmillan (anglų atstovas Šiaurių Afrikoj); generolas leit. Dwight D. Eisenhower, talkininkų karo jėgų vyriausias komandierius Šiaurinėje Afrikoje; anglų laivyno admirolas Sir Andrew Cunningham, bendrasis komadierius talkininkų laivynų jėgų Šiaurinės Afrikos srityje; generolas majoras Carl Spaatz (amerikietis), talkininkų oro jėgų komandierius Šiaurinėje Afrikoje; Jungtinių Valstijų armijos generolas leit. Mark W. Clark; o iš Vidurinių Rytų štabo atsilankė generolas Sir Harold Alexander, vyriausias oro maršalas Sir Arthur Tedder ir Jungtinių Valstijų armijos generolas leit. F. M. Andrews.

Drauge su prezidentu atvyko ir dalyvavo Harry Hopkins (pirmininkas anglų-amerikiečių amunicijos skyrimo tarybos), o paskui prisidėjo W. Averell Harriman (Jungtinių Valstijų apsigynimų greitintojas Anglijoj).

Su ministeriu pirmininku (Churchillu) buvo Lordas Leathers, Britanijos karinio transporto ministeris.

Abiejų kraštų štabai per dešimtį dienų nuolat posėdžiavo, susirinkdami po du ar tris kartus per dieną ir laiks nuo laiko pranešdami prezidentui ir ministeriui pirmininkui apie pasitarimų eigą.

Buvo peržvelgta karo padėtis ištisame pasaulyje, vienoje srityje po kitos, ir suplanuota, kaip sumobilizuot visas jėgas ir galimybes smarkesniam karo vedimui jūrose, ant žemės ir ore.

Dar niekados pirmiau nebuvo tokių ilgų pasitarimų tarp dviejų talkininkų,

(Tąsa 5-tam pusl.)

Sovietai per Keletą Dienų Nukovė 40,000 Apsuptų Vokiečių, Suėmė 28,000

Sovietų Oficialiai Pranešimai

LONDON, saus. 26. — Specialis Maskvos radijo pranešimas užrekorduotas Londone:

Mūsų kariuomenė abelnai jau sunaikino vokiečių fašistų kariuomenę apsuptą Stalingrado srityje.

Sovietinė Dono fronto kariuomenė, tęsdama ofensyvą prieš vokiečių fašistų kariuomenę apsuptą Stalingrado srityje, po įnirtusių mūšių, prasiveržė per skaitlingus ir galingus priešų apsitvirtinimus ir bendrai užbaigė likviduot vokiečių fašistų grupes.

Viso nuo generalės atakos pradžios prieš apsuptą vokiečių fašistų kariuomenę arti Stalingrado nuo sausio 10 iki 26 d. mūsų kariuomenė užėmė 60 stipriai apdrūtintų punktų ir devynias geležinkelio stotis, sunaikino 2,146 fortus, fortukus ir aptvirtintus apkasus, 115 stipriai apdrūtintų tėmijimo punktų ir sudaužė bei nutildė 537 baterijas vokiečių kanuolių ir mortirų.

Tapo išsluoti priešai iš 1,400 ketvirtainių kilometrų ploto ir apvalyta nuo hitlerininkų sekami geležinkeliai traukiniams kiaurai be kliūčių pravažiuoti: Stalingrado-Povorino geležinkelis, Stalingrado-Tatsinskajos geležinkelis ir Stalingrado-Salsko geležinkelis.

(Tąsa ant 5-to puslapio)

Amerikiečiai Sukerta Japonus Ore ir Laimi ant Žemės Guadalcanal Saloje

Amerikos Oficialiai Pranešimai

WASHINGTON, saus. 26. — Jungtinių Valstijų laivyno pranešimas 262:

PIETINIS RAMUSIS VANDENYNAS

Sausio 25. — Jungtinių Valstijų lėktuvai atrėmė ir atakavo didelį skaičių japonų bombanešių-smigikų, dvimotorinių bombininkų ir lėktuvų-kovotojų, kurie skrido linkui Guadalcanal salos. Priešų lėktuvai tapo nuvyti šalin ir nenumetė jokių bombų į Jungtinių Valstijų pozicijas.

Keturi japonų Zero lėktuvai tapo nušauti žemyn. Amerikiečiai neprarado nė vieno savo lėktuvo.

(Tąsa 5-tame pusl.)

Vokiečiai Nužudė 250 Francūzų Marseille, Francijoj

London. — Pranešama, kad vokiečiai Marseille, uosto mieste pietinėje Francijoje, sušaudė 180 francūzų vyrų ir 70 moterų už tai, kad jie priešinosi paliepimui išsikraustyt iš Senojo Uosto srities.

(Trečiadienio žinios sakė, kad naciai ten nužudė jau 280 žmonių.)

Vokiečių kariuomenė su Vichy Francijos valdovų talka jau išgrūdo 40 tūkstančių žmonių iš namų toje Marseille srityje.

Naciai nugriaus ten namus ir statys apsitvirtinimus prieš anglus ir amerikiečius. Nes Hitleris bijo, kad talkininkai galį per Marseille įsiveržt Francijon prieš vokiečius.

Kaukaze Taip pat Daug Nacių Esą Suimta į Reples

Maskva, saus. 27. — Neoficialiai pranešama, kad Sovietų armija, maršuojanti iš vidurinio Kaukazo linkui Kropotkino, geležinkelių mazgo, susisiekė su kita sovietine armija, žygiuojančia pirmyn nuo Salsko linkui Tichorecko ir Kropotkino.

Spėjama, kad didelis skaičius vokiečių kariuomenės pateko į reples tarp tų dviejų sovietinių armijų.

Vienas neoficialis pranešimas teigė, kad "rusam telieka tik 14 mylių iki Kropotkino," o kitas sakė, kad Raudonoji Armija jau atakuoja vokiečius Kropotkine ir Tichorecke, svarbiuose geležinkelių mazguose ir karinėse nacių stovyklose.

LAISVĖ

LITHUANIAN DAILY, PUBLISHED BY
The Laisve, Inc.
Every day except Sundays and Holidays.
Established April 5, 1911
427 LORIMER STREET, BROOKLYN, NEW YORK
Tel. STagg 2-3878

President Jos. Weiss
Secretary Treasurer J. Gasiunas
Editor Roy Mizara

SUBSCRIPTION RATES:

United States, per year	$6.00
United States, six months	$3.25
Brooklyn, N. Y., per year	$6.50
Brooklyn, N. Y., six months	$3.50
Foreign countries, per year	$8.00
Foreign countries, six months	$4.00
Canada and Brazil, per year	$7.00
Canada and Brazil, six months	$3.75

Entered as second class matter March 11, 1924, at the Post Office at Brooklyn, N. Y., under the Act of March 3, 1879.

Neangliškosios Spaudos Rolė Karo Metu

Pereitą antradienį Brevoort viešbutyj, Niūjorko mieste, įvyko neangliškųjų laikraščių, išeinančiųjų šiame mieste, redaktorių bei leidėjų pobūvis. Tai buvo pobūvis dėl aptarimo, kaip pasekmingiau, kaip geriau neangliškieji laikraščiai gali prisidėti prie sukėlimo Raudonajam Kryžiui fondų. Niūjorko miesto žmonėms kvota yra paskirta apie $13,000,000. Trylika milijonų dolerių surinkti bėgyje keletos savaičių, — nemaža suma. Tačiau, kooperuojant visiems, angliškajai ir neangliškajai spaudai, išaiškinus visuomenei reikalą, bus galima ją sukelti.

Svarbu tas, kad šitame pobūvyje sakė kalbą buvęs Jungtinių Valstijų Imigracijos ir Naturalizacijos komisijonierius, Edward Corsi. Jis ryškiai pabrėžė neangliškosios spaudos rolę mūsų gyvenime. Jis smerkė tuos, kurie zurza prieš neanglišką spaudą. Mr. Corsi daug maž šitaip pasakė:

—Šiuo mūsų krašto krizio metu neangliškoji spauda vaidina milžinišką vaidmenį žmonių švietime, jų supažindinime su svarbiausiais krašto reikalais ir jų mobilizavime patrijotingiesiems tikslams, svarbiesiems vajams. Didžiausią klaidą daro tie, kurie stoja už neangliškosios spaudos uždarymą. Jei šiandien neangliškosios spaudos nebūtų, tai ją turėtume patys įkurti.

Tai reikšmingas pasisakymas žmogaus, gerai žinančio ne tik sveturgimių amerikiečių gyvenimą, jų veiklą šiame krašte, bet gerai pažįstančio visą mūsų krašto gyvenimą.

Mr. Corsi teisingai pasakė, jog daugelis neseniai imigravusių iš Europos žmonių, naujų amerikiečių nėra nei kiek prastesni mūsų krašto patrijotai už tuos, kurių senoliai atvyko prieš virš 300 metų.

Jis pasmerkė anti-semitizmą. Jis pasmerkė visokią neapykantą, skleidžiamą prieš tą ar kitą tautą bei rasę.

Karo metu, kalbėtojas nurodinėjo, mes privalome būti labai apdairūs; privalome būti geri patrijotai, o gerą patrijotiškumą rodo tas, jei jis moka įvertinti kiekvieną tautą, jei jis moka gražiai sugyventi ir bendrai dirbti krašto reikalams.

Tenka atsiminti ir tai, jog šiandien Amerikos kariuomenę sudaro vyrai, kilę iš visokių tautų ir rasių. Tačiau toji kariuomenė turi tik vieną didžiulį tikslą: fašistinę Ašį sumušti ir garantuoti mūsų kraštui saugumą ir taikų gyvenimą.

Jau Ir Vienas "Ekspertas" Už Antrąjį Frontą Europoje

New Yorko Timeso "karinis ekspertas," Mr. Baldwin, pereitą antradienį išstojo su straipsniu už atidarymą antrojo fronto Europoje. Mr. Baldwin jau pripažįsta, kad vokiečiai tapo smarkiai supliekti Sovietų-Vokiečių fronte, kad "rusai" vis dar smarkiai juos pliekia ir dėl to, anot jo, antrasis frontas Europoje dabar, girdi, būtų savo vietoje.

Tenka priminti, kad Mr. Baldwinas yra vienas tų "militarinių ekspertų," kuris nuolat ir nuolat suklupdavo, kurio analizai ir iš jų padarytos išvados niekad neatatikdavo tikrovei.

Kitų laikraščių karo eigos stebėtojai, pav., New Yorko Tribuno (Major George Elliot), Daily Workerio ir kt. jau seniai yra pasireiškę už antrąjį frontą Europoje.

Prezidentas Rooseveltas, tačiau, anksčiau pasisakė už antrąjį frontą Europoje. Savo kalboje, sakytoje atidarant Jungt. Valstijų kongreso sesiją, prezidentas pareiškė, kad šiemet Jungtinės Tautos (vyriausiai Amerika ir Anglija) kirs fašistinei Ašiai smūgius Europoje, — kirs gal vienoje ar keliose ant syk vietose.

Po tokio prezidento Roosevelto pareiškimo, aišku, skaitytojui atrodo, kad Mr. Baldwino pareiškimas būtų lyg ir šaukštas po pietų.

102 Divizijos

Viena didelė dorybė Stalinui pripažįstama visų,—jo priešų ir jo draugų: kuklumas, paprastumas, vengimas pasididžiavimo. Niekad Stalinas perdedančiai nepasakys, niekad jis neparodys jokio bombastiškumo, perdėjimo. Savo kalbose ir raštuose, kuriem teko juos skaityti, jis visuomet "geriau nedasakys negu persakys."

Todėl ir jojo Dienos Įsakymas (**Order of the Day**), padarytas sausio 25 d., turi labai didelės reikšmės. Tasai įsakymas buvo ištisai paduotas trečiadienio Laisvėje, todėl mes jo čia nekartosime. Verta, tačiau, atkreipti skaitytojo dėmesį į keletą jo sakinių.

Stalinas nurodė, jog per pastaruosius du mėnesius **"Raudonoji Armija sunaikino 102 priešo divizijas. Raudonoji Armija paėmė nelaisvėn 200,000 priešo karių, paėmė 13,000 kanuolių ir daug karo medžiagos, ir ji nužygiavo pirmyn 400 kilometrų. Mūsų kariuomenė pasiekė rimtos pergalės. Mūsų ofensyvas tęsiasi."**

Kaip paprastai, gražiai ir trumpai jis pasako Tarybų respublikų žmonėms apie Raudonosios Armijos laimėjimus.

Sakydamas, kad 102 priešo divizijos tapo sunaikintos, Stalinas, aišku, tuomi nenori pasakyti, jog kiekvienas tų divizijų narys yra užmuštas arba nelaisvėn paimtas. Militarinėje terminologijoje "sunaikinimas" (anglų kalboje sakoma: **destroyed** arba **routed**) reikia suprasti taip, kad tūlos divizijos galėjo būti ištisai paimtos į nelaisvę, kitos—ištisai galėjo būti išmuštos, išnaikintos, o kitos—galėjo būti tik taip apdaužytos, kad jos daugiau kaipo divizijos (tam tikras militarinis vienetas) negali veikti. Likusieji sumuštų divizijų likučiai galėjo pasitraukti, tačiau jie, pasitraukę, išnaujo turi būti reorganizuoti, pertvarkyti, prijungti prie naujų vienetų, pirmiau negu bus galima juos siųsti į frontą muštis. Šitokia prasme, aišku, kalbėjo Stalinas. Šitaip turime mes suprasti žodį "sunaikintos," kai tatai taikome kariuomenės divizijai ar divizijoms.

102 divizijos—milžiniška kariuomenė. Reikia atsiminti, kad po sausio 25 dienos, kai Stalino pareiškimas buvo padarytas, dar keletas divizijų galėjo būti sunaikinta, — pav. sausio 26 dieną Raudonoji Armija Voronežo srityj paėmė į nelaisvę apie 11,000 priešo karių; tūkstančiai jų buvo užmušta.

Prie to, turime atsiminti, jog Raudonosios Armijos ofensyvas niekur neparodė susilpnėjimo žymių. Atžagariai: jis vis plečiasi ir aštrėja. Tas viskas teikia vilties, kad dar daug Hitlerio divizijų bus paklota Sovietų-Vokiečių fronte.

Prentiss Brown, buvusis iš Michigano valstijos senatorius, dabar paskirtas OPA administratoriumi. Jis užima Leon Hendersono vietą. Jis reguliuos mūsų gyvenimo produktų kainas. Tai vietai jį paskyrė prez. Rooseveltas.

Du Sovietų jūreiviai, Petras Koganas ir Jonas Nazarovas, karštai sveikinami Los Angeles mieste (Cal.), kur įvyko didelis masinis mitingas, suruoštas Russian War Relief Komiteto.

KAS KĄ RAŠO IR SAKO

NEŽINO, KĄ BEDARYTI.

Pas mus jau buvo rašyta, kad Amerikos Lietuvių Taryba įkūrė "bendrą fondą" aukom rinkti. Tais pinigais bus, be abejo, finansuojama Tarybų Sąjungai šmeižti kampanija, kurią veda Grigaičiai ir Šimučiai.

Kalbamojo fondo iždininku yra sandarietis Vaidyla, o sekretoriumi, Pijūšas Grigaitis. Abu generolai be armijos. Abu nori pinigų, bet jiems jų niekas neduoda. Šičia, todėl, jie maną "pasirodysią": išleisią atsišaukimą į katalikus, kad šie sudėtų pinigų.

Marijonų Draugas išspausdino bendrą Tarybos atsišaukimą, prašantį aukų, tačiau nedrįso įdėti "pastabos," kad tos aukos būtų siunčiamos Grigaičiui! Panašiai padarė ir Amerika. Matyt, abiejų laikraščių redaktoriai pasibijojo savo skaitytojų rūstybės. Tik Urbonavičiaus Darbininkas ir Zujaus Garsas, matyt per žioplumą, ragina savo skaitytojus siųsti Grigaičiui pinigus. Jiems gali už tai tekti, ko jie nesitikėjo.

L. Pruseika Vilnyj teisingai pastebi, kad, nors jie sudarė bendrąjį prie Tarybos fondą, tačiau klerikalai dabar pradėjo smarkų vajų už saviškį fondą, esantį prie Katalikų Federacijos. Na, o Pakštas šaukiasi aukų savo "Kultūriniam Institutui", leidžiančiajam pro-naciškas brošiūras.

Nepaisant, į kurį fondą žmogaus doleris paklius, jis bus sunaudotas ne Jungtinėms Tautoms stiprinti, bet joms kenkti.

IR "VILNIES" VAJUJE PIRMĄ VIETĄ LAIMĖJO MOTERIS

Šiemet, kaip jau mūsų skaitytojai žino, Laisvės vajuje pirmą dovaną laimėjo moteris, Katrina Žukauskienė. Pasirodo, kad ir Vilnies vajuje moteris stovi pirmoje vietoje. Ja yra chicagietė **L. Matuz,** gavusi 3,927 punktus. Antrą Vilnies vajuje dovaną laimėjo LLD 86 kuopa, Čikagoje; trečią — L. Pruseika; ketvirtą — Smitrevičienė iš Detroito; penktą — Vera Smalstienė iš Detroito.

Moterys, pasirodo, ir Vilnies vajuje vaidino didelį vaidmenį. Tuomi reikia tik pasidžiaugti ir palinkėti, kad vis daugiau ir daugiau moterų būsimuose mūsų vajuose atsistotų pirmoje vietoje.

Šiuo metu veda vajų naujiems nariam gauti Lietuvių Darbininkų Susivienijimas, veda už naujus narius vajų ir Literatūros Draugija. Būtų gerai, kad ir juose gražiai pasirodytų mūsų draugės moterys!

ALISĖ JONIKIENĖ KANDIDATUOJA Į CHICAGOS ALDERMANUS

"Vilnis" praneša, kad žymioji Chicagos lietuvių moterų veikėja, Alisė Jonikienė (Alice Yonik) kandidatuos į Chicagos miesto tarybą. Jos kandidatūrai paremti buvo renkami piliečių parašai; jau surinktas didesnis parašų skaičius negu reikia, — iš viso 733 parašai, kurie tapo įteikti miesto sekretoriui. Vilnies korespondentas, pasikalbėjęs su kandidate, rašo:

"Korespondentui pasikalbėjus su šia energiška veikėja, gavo įspūdį, kad rinkimų vajus bus nelengvas, bet ji savo programą išdėstys žmonėm ir mano, jog žmonės supras reikalingumą tuos klausimus pravesti gyvenimam ir balsuos už ją.

"Alice Yonik stoja už panaikinimą prekių mokesčių. Jos didžiausias rūpestis bus, jeigu bus išrinkta į miesto tarybą, tai darbuotis transportacijos pagerinimui. Taipgi šiuo laiku, kuomet mūsų šalis randasi karo padėtyje ir reikia rubežiuoti nekurie maisto dalykai, tai būtų įvesta porcijos. Tuomet visiem maisto bus ir prieinama kaina, pareiškė 11-to Wardo kandidatė aldermano vieton."

Būtų labai gražu, jei Chicagos lietuviai turėtų bent vieną lietuvį atstovą miesto taryboje. Mūsų nuomone, Mrs. Jonikienė tokiai vietai labai tinka. Nors ji Amerikoje augusi, bet gražiai kalba ir rašo lietuviškai. Ji yra žinoma kovotoja prieš fašizmą, gera mūsų krašto patrijotė, puiki kalbėtoja. Visi Chicagos lietuviai amerikiečiai turėtų padėti jai būti išrinktai į tą svarbią vietą.

Žygiuojam Pirmyn

Neseniai priminėme dienraščio Laisvės pasisekimus 1942 metais. Per ištisus 1942 metus, kas savaitę gavome po keletą naujų skaitytojų. O vajus buvo sekmingesnis negu buvo galima tikėtis. 1943 metai stojosi ant tų pačių bėgių ir ritasi smarkiau negu pernai. Vajui užsibaigus naujų skaitytojų gavo šie asmenys:

Vincas Lukminas vieną, metams; **Jonas Grubis** vieną, metams; **P. Buknys** vieną, metams. Tai brooklyniečiai anksti pradėję šių metų darbą. Netinginiauja žmonės ir toliau gyvenantieji. Naujų prenumeratorių gavo šie prieteliai: **M. Karsokienė,** Cleveland, O., pusmetinę prenumer., **J. Žemantauskas,** Waterbury, Conn., vieną, metams; **J. Casper,** So. Boston, Mass., vieną, metams; **J. Davis,** Linden, N. J., už $1, šešiom savaitėm; **D. P. Lekavičius,** Pittsburgh, Pa., vieną, metams; **Dorothy Walsh,** Chicago, Ill., vieną, pusei metų; **Darata ir Nancy Zdaniutės,** Chicago, Ill., vieną, metams; **P. Žirgulis,** Rochester, N. Y., vieną, metams ir **A. Venskevičius,** Stoughton, Mass., dvi metines. 13 asmenų patys užsirašė dienraštį: 8 metam, 2 pusei metų ir 3 šešiom savaitėm. **Taigi nuo 10 d. sausio iki 25-tai, per 15 dienų gavome 24 naujus skaitytojus.** Tas turėtų uždegti geismu kiekvieno pažangaus lietuvio sielą gauti savo dienraščiui naujų skaitytojų. Po vieną naują skaitytoją iki pavasario turėtų gauti kiekvienas dienraštį Laisvę mylintis žmogus. Žmonės nori skaityti Laisvę, tik mes turim juos pasiekti su savo žodžiu, turime jiems duoti vieną, kitą kopiją dienraščio išbandymui ir jie bus Laisvės skaitytojai ant visados.

Laisvė organizuoja Amerikos lietuvius už pirkimą Karinių Taupymo Bonų, už paramą Raudonajam Kryžiui; Laisvė šaukia lietuvius stoti į Civilių Apsigynimo vietinius skyrius ir juose veikti. Laisvė padeda savo valdžiai mobilizuoti visuomenę armijai ir darbui už karo laimėjimą. Todėl svarbu su Laisve pasiekti kuo plačiausias mases žmonių.

Netik skaitytojais turime rūpintis savo dienraščiui, bet ir aukomis turime neapleisti jį. Dabar eina vajus sukelt dienraščiui $2000 suvažiavimo proga. Veikiausia tas bus atsiekta: Į Popieros Fondą pastarosiomis dienomis aukų gavome sekamai:

J. Petrukaitis, Stoughton, Mass., $3.

Po $2 aukojo: I. Dundulis, K. Placenis, E. Toledo, Ohio; **V. Usidilas,** Plymouth, Pa. ir **V. Navašinskas,** Bridgeport, Conn.

J. Žvingilas, Tarriffville, Conn., **$1.75** ir **Anna Tamulionis,** Tarriffville, Conn., **$1.50.**

Po $1: Mrs. Paltanavich, Ansonia, Conn.; **Liudvikas Špulkas,** New York City, N. Y., **P. Frayer,** Summerlee, W. Va., **C. A.,** Portage, Pa.

J. Matačiūnas, Laisvės vajininkas iš Paterson, N. J., 50c.

Šios aukos nesiskaito į suvažiavimo fondą, nes aukojusieji skyrė jas į Popieros Fondą. Gražus žiupsniukas pinigų. Ačiu aukojusiems!

1942 metais aukų mūsų dienraštis gavo **$233 mažiau** negu 1941 metais. Svarbu tai įsitėmyti. Kaip daug viskas pabrango 1942 metais, **o aukų mažiau.** Padėtis rimta. Pasidarbuokime, kad šiais metais aukų būtų daugiau. Tačiau naujų skaitytojų gavimas yra visų - svarbiausias dalykas. Varysime pirmyn vajų už naujus skaitytojus tokiu tempu per ištisus metus, kaip pradėjome jį.

P. Buknys.

Binghamton, N. Y.

Daug Pasidarbuota Sovietų Pagalbai

Binghamtono pažangūs lietuviai nuoširdžiai remia karo laimėjimo darbus, kaip tai, teikiant pagalbą Raudonajam Kryžiui, įvairioms civilių gynimo įstaigoms ir mūsų talkininkėms. Sovietų Sąjungos medikalei pagelbai ant blankų surinkta $85. Pirmiau buvo pasiųsta $47, o dabar į Lietuvių Komitetą pasiunčiau $38. Pirmiau aukojusių vardai jau buvo paskelbti. Dabar stambesnes aukas davė sekami asmenys:

J. M. Luzinai $11; A. Kastickis, lietuvis čeverykų taisytojas $5; B. Vaicekauskutis, gėlininkų Vaicekauskų sūnus, $3; M. Kulbienė, $2; Literatūros Draugijos Moterų Skyrius $3.

Po $1 aukojo: A. Maldakienė, E. Ouliavičienė, N. Simonaitienė, Dr. J. J. Breivis, Dr. J. Cunningham, Dr. F. D. North, Abe Shulman, J. Fanberg, W. Bakshas, A. Barzdavičienė, Nellie Brit.

Varde Moterų Skyriaus širdingai visiems dėkoju už aukas

J. K. Navalinskienė

Waterbury, Conn.

Laisvės Suvažiavimas ir Kūro Taupinimas

Girdėjau, kad dienraščio Laisvės pritarėjai renka pinigus dėl Laisvės šėrininkų suvažiavimo. Norima pasveikinti dienraščio suvažiavimą, kadangi važiuoti į suvažiavimą darbo aplinkybės nevelina. Palikus darbą važiuoti į suvažiavimą, tai jau nepatrijotiška, nes mūsų draugai yra nusistatę karą laimėti ir už tatai verčiau aukoja geriems tikslams ir dirba jiems skirtas dienas. Suvažiavimą pilnai atliks vietiniai ir apylinkės draugai, kurie turi liuoso laiko. Aš pamenu, pirmiau daugelis šėrininkų važiuodavo į suvažiavimą, bet šitą metą jau visai kitaip su gyvenimo aplinkybėmis.

-:- -:- -:-

Prašoma Taupinti Kūras

Pasirodo didelis trūkumas kūro, tai miesto administracija prašo visų piliečių taupinti kūrą. Daugelis biznierių pasižadėjo laikyti biznius uždarytus pirmadieniais, kurie mano, kad taip bus sutaupinta kūro. Kurie galės, kad ir po dvi dienas laikys uždarytas savo įstaigas, pakol oras bus šiltesnis. Geri piliečiai tą padarys, nes mes karą turime laimėti. Žinoma, kad randasi tokių, kurie tam priešingi, nes tie žmonės yra dolerio patrijotai, o ne šalies.

Reporteris.

Greita Kampanija Sovietų Sąjungai Gelbėti

Prieš keletą dienų, įžymaus visuomenės veikėjo smuikininko **Zlatko Balokovičiaus** namuose įvyko mitingas **Tautinių Skyrių** Sovietų Sąjungai gelbėti.

Ir ten tapo nutiesti planai plačiam veikimui tautinių grupių tarpe per sekamas kelias savaites.

Z. Balokovičius atidarė susirinkimą, sveikindamas tokį gražų tautinių atstovų būrį.

Tapo pabrėžta didžiulė **Tautinių Skyrių svarba.** Jie sugebėjo sukelti ketvirtadalį visos sumos, surinktos Niū Jorko apygardoj per 1942 metus. Bet tai da tiktai pradžia. **Russian War Relief** tebėra jaunas, ir numatoma dar didesnė kooperacija ir dar didesni pasiekimai tarpe įvairių tautinių grupių ateityje. Visų kovingų grupių entuziazmas kyla. Jas visas jungia krūvon bendras tikslas kuo sekmingiau nugalėti bjaurius fašistinius laisvos žmonijos priešus. Harmonija ir broliška vienybė viešpatauja tarpe plačiųjų masių, kurios pirma buvo atskirstytos tautinių bei tikybinių skirtumų.

Didelis užsidegimas ir širdingos pastangos kuo daugiausia padėti didvyriškai Raudonajai Armijai — yra malonus ir sveikas reiškinys.

Russian War Relief neturės kampanijos per kovo ir balandžio mėnesius, nes per tą laikotarpį bus varoma plati kampanija Raudonojo Kryžiaus naudai. Todėl priseina labiausiai susikuopti ir pasispausti per sausio ir vasario mėnesius. Tuojautinė **Russian War Relief'o** kampanija, **Tautinių Skyrių** pastangomis, bus apčiuopiama išraiška d ž i a u g s mo garbingomis Raudonosios Armijos pergalėmis.

Užsibrėžta ant greitųjų sukelti 100,000 dolerių fondas, kaipo bendra dovana Raudonajai Armijai, kad supirkus vaistų ir chirurginių reikmenų Raudonosios Armijos ligoninei. Tas vajus bus varomas, pardavinėjant paliūdijimus bei tam tyčia korteles po 40 centų ir po daugiau iki 10 dolerių. Paliūdijimų knygelės neša 40 dolerių kiekviena. Ant tų kortelių atvaizdinta raudonarmietis ir slaugė. Tokių kortelių knygelės bus tuojau pasklaidytos po įvairius kalbinius komitetus, ir jos turės būti sugrąžintos atgal į tuos komitetus į galą vasario mėnesio.

Visi **Tautiniai Skyriai** per tą vajų turės dargi ir po vieną, kitą didelį mitingą fondui skubiai sukelti.

Lietuvių Komitetas Sovietų Sąjungai gelbėti, kaip pranešė jo sekretorė K. Petrikienė, rengia tokį didelį mitingą **Grand Paradise** salėje, Bruklino mieste, vasario 28 d., sekmadieny po pietų. Visi tai įsitėmykite ir rengkitės jau iš anksto.

Tautiniams Skyriams tapo nuskirtos kvotos šiai trumpai, bet energingai kampanijai. Lietuvių grupės turi sukelti **5,000 dolerių.** Kitos tautinės grupės po daugiau, kitos po mažiau, žiūrint skaičiaus ir kitokių aplinkybių. **Centrinis Tautinių Skyrių Komitetas** turės santikius su visomis tautinėmis grupėmis ir komitetais, idant būtų tarp jų kooperavimas ir sąlydus veikimas, kad neįvyktų ta pačia valanda bent keli parengimai.

Tai tokie nutarimai ir planai. Dabar visi privalome įsijudinti darban, nuoširdžian ir plačian darban, kad laiku sukeltume mums paskirtą kvotą.

Visuomet atminkime, kad herojiškos Raudonosios Armijos sąstate yra gana skaitlingi ir veiklūs lietuviški daliniai. Aukodami Raudonajai Armijai, mes padedam ir savo gimtajai šaliai Lietuvai, kad ji greičiau pasiliuosuotų nuo žvėriškų barbarų jungo. Mes tuo patim padedam ir visam demokratiniam pasauliui greičiau nudrėbti tą prašvinkusį, bjaurų fašistinį brudą, tą pragarinę pavietrę. Aukokime patys ir kitus raginkim aukoti. Tai visų mūsų didelė prievolė ir tiesioginė priedermė.

Lietuvių Komitetas Sovietu Sąjungai gelbėti,
Dr. J. J. Kaškiaučius,
pirmininkas.

Chicago, Ill.

LIETUVIŲ LITERATŪROS DRAUGIJOS KUOPŲ ATSTOVŲ KONFERENCIJA

Reikia Daugiau Rūpintis Apšvietos Darbu, Negu iki Šiol

Sekmadienį, sausio 31 d., 10 val. ryto. Vilnies salėj, 3116 So. Halsted St., Chicagoj, įvyks Lietuvių Literatūros Draugijos 1-mo Apskričio kuopų atstovų konferencija.

Apskričio komitetas susirinkime, pereitos savaitės pradžioj, plačiai diskusavo apšvietos darbą. Imsis daugiau veikimo, kad kuopas išjudinti. Apskričio komiteto nariai aplankys kuopų susirinkimus ir tarsis su nariais apie organizacijos gerovę ir apie darbą abelnai.

Šiuomi komitetas primena, kad lai nebūna nei viena kuopa tiek apsileidus, kad neprisiųstų skaitlingos delegacijos. Delegatai bus pavaišinti skaniais pietais veltui.

Tenka pažymėti, kad Centro komitetas naujų narių vajų prailgino iki pabaigai ateinančio mėnesio. Mes po savo konferencijos, išsidirbę veiklos planus, dar turėsime visą mėnesį laiko prirašyti naujus narius draugijon iki užsibaigs vajus.

Prie pabaigos norime pasakyti, kad kiek girdėti atsiliepimų apie pernai išleistą knygą "Amerikos Demokratijos Steigėjai," tai tie atsiliepimai labai gražūs; visi nariai knyga patenkinti. Ateinantiem metam rengiama labai gera knyga, tai lietuvių kovos prieš kryžiuočius seniau ir dabar lietuvių kovos prieš nacius.

Taigi visos kuopos stengkitės prisiųsti delegatus konferencijon.

LLD 1-mo Apskr. Valdyba.

Hartford. Conn.

KLAIDOS PATAISYMAS

Kažin kaip per neapsižiūrėjimą Laisvės No. 19, šeštadienyje, korespondencijoje iš Hartfordo nepatilpo šių aukotojų vardai: A. Totorėlis, P. Giraitis ir J. Beržinis, kurie aukojo spaudos bendrovės suvažiavimui po $1. Klaidą pataisau. Visiems nuoširdžiai dėkui! J. V.

"Laisvėje" galima gauti Apsigynimo Bonai

Massachusetts Lietuviai Imasi Didelio Darbo

Massachusetts inteligencija su prof. B. F. Kubilium, Dr. J. F Borisu ir A. J. Kupsčiu imasi kilnaus darbo lietuvių tarpe, kad pagelbėjus Suvienytoms Tautoms karą laimėti ir mūsų brangią Lietuvą išlaisvinti iš po kruvino hitlerizmo. Massachusetts lietuvių organizacijos suorganizavo platų komitetą iš 9 narių, vyrų, moterų ir jaunimo. Ir tas komitetas sau užsibrėžė tikslą sukelti nemažą sumą pinigų, kad įvykdžius nemirštamai istorinį darbą, tai yra, nupirkti tris ambulansus: vieną Amerikos Raudonajam Kryžiui, vieną Lietuvos Raudonosios Armijos daliniam ir vieną Sovietų Sąjungai už jos karžygišką naikinimą hitlerininkų. O tas reiškia, kad tik sunaikinus hitlerininkus bus išlaisvinta ir mūsų brangi Lietuva.

Massachusetts Lietuvių Komitetas jau padarė atsišaukimą į visas lietuvių organizacijas, nežiūrint jų politinių skirtumų, nes mes visi norim Ašį sumušti, Lietuvą išlaisvinti. Todėl šiam kilniam darbui galime sueiti visi ir bendrai dirbti. Už to darbo atlikimą bus garbė visiems lietuviams. Mes tuo garbingu darbu pakelsime lietuvių vardą visų tautų akyse.

Todėl Mass. Lietuvių Komitetas šaukia plačią konferenciją, kad tinkamai prie to darbo prisiruošti. Į konferenciją gali siųsti delegatus pradedant lietuviškomis parapijomis ir baigiant lietuviškomis komunistinėmis organizacijomis. Konferencija įvyks vasario (Feb.) 7 d., 1943, 2 val. po pietų, Municipal Hall, So. Boston, Mass.

Todėl, gerbiamas skaitytojau, jei tu esi kokios nors lietuvių organizacijos narys, tai Mass. Lietuvių Komiteto atsišaukimą nusinešk į organizacijos susirinkimą ir pakelk klausimą dėl siuntimo delegatų. Nes šiam darbui lietuvių tarpe nesiras priešų, juk mes visi norim savo šaliai, kurioje gyvenam padėti, taipgi pagelbėti paliuosuoti Lietuvą iš po hitlerizmo. Jei atsiras tam garbingam darbui priešų, tai žinokit, kad jie yra tikri Hitlerio talkininkai.

Taipgi, draugai ir draugės, nereikalaukite didelių formališkumų, užkvietimų, nes mes dabar gyvenam karo laiku ir komitetas yra užimtas savo kasdieniniais darbais ir šį prakilnų darbą atliekam nuo darbo atliekamu laiku. Todėl, pamatę laikraščiuos atsišaukimą, nežiūrint, kokia jūsų organizacija yra, ar ji būtų apšvietos ar pašalpos, ar menodainos, ar piliečių kliubai, moterų, vyrų ar jaunimo, čia visiems yra vietos tam prakilniam darbe. Todėl pradedant nuo Bridgewaterio ir baigiant Gardneriu, rinkite ir siųskite delegatus. Taipgi, Mass. Lietuvių Komitetas kviečia Nashua, N. H. ir Lewiston ir Rumford, Maine, lietuvių organizacijas siųsti delegatus ir jei galima, aukų. Pavieniai veikėjai arba organizacijų valdybos bus taip pat priimtos prie šio veikimo.

Taigi, visi lietuviai prie šio prakilnaus ir garbingo darbo!

John Grybas,
Komiteto Narys ir Iždininkas.
1190 Washington St.,
Norwood, Mass.

Lietuvių Literatūros Draugijos Nariams

Pradėjome naujuosius metus! Su naujų metų pradžia, Lietuvių Literatūros Draugijos Centro Komitetas iš naujo pradeda rūpintis naujais leidiniais Draugijos nariams. Žinome visi, kuomet iždas didesnis, tai ir ūpas kitoks ir kiekvienas Komiteto narys drąsiau žiūri į parinkimą atatinkamos literatūros. Draugės ir draugai, stengkimės šiais metais užsimokėti duokles kuoankščiausiai. Lai šis klausimas būna išspręstas kuogreičiausia šiais metais, idant galėtum daugiau laiko turėti susirinkimuose apsvarstymui taip svarbių įvykių ir darbų, kurie stovi prieš mus taip svarbiam karo momente, vietoj raginti narius užsimokėti duokles.

Ar nebūtų puiku, kad d. D. M. Šolomskas, Centro Sekretorius, galėtų už dviejų trijų mėnesių pranešti, jog apie 80 arba 90 nuošimčių mūsų narių jau užsimokėję duokles už 1943 metus?

Centro Komitetas jau turi rankraštį naujam veikalui. Tai bus kitas istorinis veikalas. Daugelis iš mūsų jau perskaitėm knygą „Amerikos Demokratijos Steigėjai." Tai vienas geriausiųjų mūsų Amerikos lietuvių literatų bendras darbas, kuriuo mes galime pasididžiuoti. Sekanti knyga bus bendras darbas geriausių Lietuvos literatų — mirusiųjų ir gyvų. Nereikia nė sakyti, kad ši knyga taipgi bus pažiba mūsų lietuviškoj kultūroj. Garbė mums būti nariais tokios organizacijos, kuri pajėgia surasti autorius tokiems svarbiems veikalams ir išleisti juos.

Man atrodo, kad šiais metais, apart užsimokėjimo duoklių kuogrečiausia, turime visi atkreipti demėsį į sustiprinimą mūsų organizacijos. Kiekvienas sau užsidėkime užduotį gaut bent vieną naują narį. Tai nedidelis darbas, jeigu tik rimtai kiekvienas užsibriežšim atsiekti jį, o organizacija padvigubėtų nariais. Centro Komitetas nutarė pratęsti vajų narių gavimo, tai ir subruskime visi, kad jis būtų pasekmingas.

Ar nebūtų kiekvienam iš mūsų didelio pasitenkinimo, jei visi mūsų organizacijos nariai taip puikiai pasirodytų šiais metais gavime naujų narių ir užsimokėjime duoklių? O tai labai lengva, jeigu tik visi subrusime.

Eva T. Mizarienė,
iždininkė.

Jei pirksi bonus — mums ir viso pasaulio žmonėms rytojus bus šviesus

Tai yra atsišaukimas. Atsišaukimas į Amerikos žmones nuo Amerikos vaikų. Vienas prašymas iš milijonų balsų. Jis galima girdėti visame krašte, nuo New Yorko iki Kalifornijos, nuo Texas iki Minnesotos, kur tik bejėgis vaikas guli ligoninės lovoje ar nuo stumiamos kedės ilgėdamasis žiūri į kitus žaidžiančius.

Aukoms siųsti ar medžiagoms užsisakyti galite naudoti sekamą blankutę ir joj paduotą antrašą:

President Roosevelt
The National Foundation for Infantile Paralysis,
342 Madison Avenue,
New York, N. Y.

Brangus Mr. Prezidente:

Aš noriu stoti kovon prieš vaikų paralyžių.

Įdedu $..... kaipo savo auką.

Atsiųskite man ..... parašams rinkti blankas (po 25 vardus ant kiekvienos), kad galėčiau pakviesti savo draugus prie to svarbaus darbo.

VARDAS _____

GATVĖ _____

MIESTAS _____

VALTIJA _____

"Kaip esu sakęs praeityje ir pakartoju dabar — niekas nėra arčiau man prie širdies, kaip sveikata mūsų berniukų ir mergaičių, taip jaunų vyrų ir moterų. Man tai yra viena iš mūsų krašto frontinių apsigynimo linijų.

"Aš todėl stipriai pritariu, kad National Foundation darbas būtų varomas pirmyn ir su džiaugsmu sutinku, kad ši organizacija vartotų mano gimtadienį šiame jos 1943 m. finansų sukėlimo vajuje.

"Su geriausiais linkėjimais sekmingos kampanijos, liekuosi

Širdingai jūsų,

Franklin D. Roosevelt

The Celebration of the President's Birthday for
THE NATIONAL FOUNDATION FOR INFANTILE PARALYSIS

Kaip Buvo Plečiama Naciška Ideologija Lietuvoj, Smetonai Ją Valdant

Rašo *POVILAS PAKARKLIS.*

(Pabaiga)

Be minėtų priežasčių, be abejo, daug prisidėjo ir ta aplinkybė, kad Būga, nors iš prigimties buvo žymus kalbininkas, bet turėjo menką bendrą erudiciją ir palyginti menką metodinį paruošimą. Prof. Voldemaras, geriausiai iš arti pažinęs Būgą, rašo: "Filosofija, literatūra, istorija, menas — visa tai jam ne kiek nerūpi. Reta rasti mokslininkas, kuriam visi šie dalykai būtų taip svetimi, kaip Būgai."

Kitoj vietoj prof. Voldemaras sako: "Nelingvistui, kas metasi akysna — tai metodo trūkumai prie daugelio etimologiškų Būgos aiškinimų." "Šie trūkumai vedė prie to, kad ir čia Būga keisdavo lengvai nuomones ir net kartais užmiršdavo savo pirmykščią nuomonę." Voldemaro tvirtinimu, Būga dabartinius Zarasus buvo pataręs vadinti Ežerėnais, o vėliau — Zarasais. Karpio tvirtinimu, Būga prieš savo mirtį ruošėsi revizuoti ir tas savo pažiūras, už kurias jį taip brangina vokiški naciai. (Karp, Beitraege, p. 68). Būgos bičiulio Voldemaro žodžiai: "Nebūdamas iš didžiųjų lingvistų skaičiaus Būga daug davė mokslui." Norisi pridėti: Būga dar daugiau būtų davęs mokslui ir gal nebūtų susižavėjęs naujuoju vokiečių mokslu, jei būtų turėjęs didelį specialų ir didelį bendrąjį išsimokslinimą. (Visi Voldemaro posakiai imti iš jau minėto jo straipsnio: "Būga žmogus ir mokslininkas").

Gyvenimas žengia į priekį ir stato kaskart didesnius reikalavimus. Jaunesniosios kartos inteligentija neturi pasitenkinti tokiu išsimokslinimu, kokį turėjo senesnioji karta. Tas pats progresas reikalauja, kad senesniosios kartos žmonės stengtųsi savo specialybės įpėdiniais paruošti ne menkesnius, bet stipresnius už save darbininkus. Senesniosios kartos veikėjus reikia vertinti ne vien pagal tai, ką jie yra nuveikę jaunystės idealizmo laikotarpy, bet ir pagal tai, kiek jie vėliau, būdami įtakingi, prisidėjo prie jaunosios kartos stiprių kadrų paruošimo.

Žymios, pasaulinio masto, asmenybės kartais iškyla ir iš negavusių aukštojo mokslo žmonių. Tačiau tai — retai pasitaikančios išimtys, galinčios greičiau pasireikšti ten, kur yra aukšta kultūrinė aplinkuma. Jei M. Gorkis, ir negavęs aukštojo mokslo, pasidarė pasaulinė garsenybė, tai iš to neseka, kad talentingas žmogus neturėtų lankyti universitetų, siekti diplomų ar daktaratų, kaip tokių. Katalikiška mokykla yra davusi bažnyčios priešą Voltaire'ą (Volterą) ir dar ne vieną žymų bedievį, bet iš to jokiu būdu neseka, kad bedieviai išganymo turėtų laukti iš jėzuitų mokyklų ir ten siųsti savo vaikus tam, kad jie ten išaugtų gerais bedieviais.

Prie žymesnių lietuviškų asmenybių išugdymo gali prisidėti kai kurie garsūs užsienio universitetai, turį profesorių tarpe pasaulinių garsenybių ir drauge neturį pavergimo tikslų lietuvių tautos atžvilgiu.

Nors Lietuvoje paprastai teturėtų būti skaitomasi vien su savame krašte įsigytais daktaratais, bet siektina, kad gabiausi lietuviai, baigę Lietuvos aukštąsias mokyklas, vyktų pas plačiame pasaulyje garsius profesorius, dirbančius mūsų tautai draugingose valstybėse, ten studijuotų ir ten daktarizuotųsi. Užsienyje puikiai parašytos lietuvių disertacijos turėtų būti išverčiamos į lietuvių kalbą ir ginamos Lietuvos aukštosiose mokyklose. Gabus ir darbštus studijozas galės pereiti ne tik per vieną, bet ir per porą neblogų koštuvų.

Jei, pavyzdžiui, koks Lietuvos kaimiečio ar darbininko vaikas, neturėdamas puikių mokymosi sąlygų, baigs gimnaziją visais penketukais ar beveik penketukais ir panašiai baigs universitetą, o, be to dar, gimnazijoje ir universtete pasižymės sugebėjimais rašyti, savo paskaitomis ir kitokia kūrybiška iniciatyva, kreipiančia aplinkumos dėmesį, — tai apie tokį asmenį galmia bus pasakyti, kad jis priklauso prie gabesniųjų rūšies. Jei toks studijozas bus siunčiamas į užsienį studijoms pagilinti, tai vargu ar Kauno žvirbliai čirškės, kad tas studijozas tapo išrastas gabiu vien dėl kūmystės ar giminystės ryšių ir kitokių priežasčių, maža bendra teturinčių su tikrais gabumais. Jei minėtų savybių studijozas, rimtai padirbėjęs garsiame universitete pas pasaulinio masto profesorius ir parašęs vertingą disertaciją, baigs studijas daktarato diplomu ten, kur ir svetimšaliams nelengva gauti daktaratas, o vėliau daktaratą įsigys ir Lietuvos universitete, — tai toks daktaras, be abejo, turėtų būti branginamas, ir tokios rūšies daktarai labai ir labai reikalingi Lietuvai. Tačiau perdėtas daktaratų vertinimas, nesusijęs su gilesniu kokio asmens pastudijavimu, turėtų nykti iš Lietuvos padangės. Prisidėti prie tokios rūšies vertinimo nykimo ir buvo svarbiausioji šio rašinio atsiradimo priežastis.

LOWELL, MASS.

LDS 110 Kuopa Veikime

Kuopos rengiamas bankietas įvyks sausio 30 d., Lietuvių Piliečių Kliubo svetainėje, 338 Central St., Lowell, Mass. Prasidės lygiai 8 val. vakare. Todėl visų prašome nei kiek nevėluoti. Tuomi daug pagelbėsite gaspadinėms.

Kaip teko nugirsti iš pasikalbėjimų mūsų draugių — gerųjų gaspadinių, tai svečiai už 50c. turės gana įvairią ir skanią vakarienę. Ir vistiek tikimasi dar padaryti gražaus pelno nupirkimui 3 ambulansų kovojančiom tautom.

Man išsireiškus: kaip gi tai bus galima padaryti tokioje bangenybėje ir dar už tokią mažą bilieto kainą? Draugė Anelė Paulenkienė, kurios sūnus Stasiukas jau keli mėnesiai armijoj, rimtai pasakė: "Draugai, jeigu tik mūsų visos draugės paaukodamos tam dideliam darbui ką nors iškeps, pagamins, ar bile ką atneš, tai padarysime gražaus pelno, nors ir išrodo, kad negalima." Tik reikia žmonių kuo daugiausia sušaukti, ji pridūrė. Aš manau, kad tai buvo labai teisingai pasakyta. Nes draugės jau nekartą yra tai padarę, kad su geru noru daug kas galima atsiekti. O šitam labai prakilniam darbui pas jas visas atsiras dar sykį daug pasišventimo ir duosnumo.

Būrelis draugių: U. Daugirdienė, M. Čiuladienė, U. Puskunigienė, A. Paulenkienė, M. Arbačauskienė, Z. Janauskienė ir kitos darbščiosios draugės jau tik tariasi ir sprendžia iš kalno, kuri ką darys, begamins.

Dar nežinau ką rengiasi daryti šios draugės: S. Palubinskienė, V. Kaladinskienė, Eva Mikalopienė, B. Čiuladienė, M. Perednienė, Julė Gicevičienė, K. Drazdauskienė ir kitos geros draugės. Čia neįskaitau draugės Monikos Palubinskienės, kuri šiuo laiku sunkiai serga. Ji sveika būdama, žinau, neatsiliktų neaukavus ką nors paramai lietuvių garbingam darbui. Velinu jai greit pasveikti ir sykiu su visais dalyvauti parengimuose ir šių dienų sunkiose kovose. Čia nesuminėjau ir kitų draugių, nežinodamas jų atsinešimo.

Bet gali būti ir daug didesnė draugių moterų talka, negu čia suminėtas jų būrelis. Ir jos apsijungę gali padaryti labai daug. Ne stebūklą sutverti, bet padaryti didelį ir labai naudingą realį darbą. Gi vyrai irgi savo ruožtu ką tai tokio planuoja tam vakarui, kada bankietas įvyks. Bet ką, tai jau aš neišplepėsiu. Tikrenybėje, nieko ir nežinau. Tik kažin kaip tai netikėtai iš šalies nugirdau Paulenką vieną patį kampe kartojantį: "Kaip čia tame bankiete sukelti karštą ūpą?" Bet aš negaliu suprasti, kam jam reikalingas tas karštas ūpas? Man rodosi, juk kuo rimtesnis būsi, tuo daugiau prisižyvosi pyragų, visokių bapkų ir kitokių kepsnių, bei skanėsių. Bet jis sako, kad mums tik reikia užsidegti karštu ūpu. Nemanau, kad draugas P. rengtųsi važiuoti į Rostovo frontą. Jis pergalingiems frontams pasiuntė savo sūnų į Dėdės Samo armiją. Šiaip ar taip, bet jo planas pasilieka sekrete iki sausio 30 dienai, kuomet viskas paaiškės bankiete.

Dabar pakalbėkime rimčiau — be juokų.

Draugai ir draugės! Šis Massachusetts valstijos ir visos apylinkės lietuvių garbingas pasibrėžimas nupirkti 3 ambulansus ir tuomi suteikti mūsų geriausią paramą Amerikos Raudonajam Kryžiui, Sovietinei Lietuvai ir visai Sovietų Sąjungai yra labai rimtas ir nepavaduojamas darbas kovose prieš mūsų bendrą priešą. Tai yra didelis ir sunkus darbas. Bet jis nėra perdidelis ir nėra persunkus palyginus su reikalo svarbumu. Ir nėra tokis sunkus, kad mes prisiminę garbingųjų kovotojų kančias žiauruosiuose frontuose ir jų pasiaukojimus, ir apsijungę kovingo draugiškumo dvasia negalėtumėm tą raudonarmietiško svarbumo darbą įvykdyti gyveniman. Neturi būt tokių skerspainių mums ant kelio, kas galėtų sukliudyti mūsų pasibrėžimus ir sulaikyti mus nuo atsiekimo mums švento tikslo.

Taigi, draugai ir draugės, visi tikrosios demokratijos rėmėjai, dar kartą užsidegkime kovingąja dvasia! Dar kartą užsiliepsnokime karščiausiu kovos ūpu ir kerštu prieš žvėrišką hitlerizmą ir gelbėkime savo kovotojams kiek galime. Lai mūsų jokia auka nebūna perdidelė širdingai pagelbai didvyriškiems kovotojams ir visai Jungtinių Tautų galybei.

Raud. Armija įrodo, kad žiaurusis priešas bus sumuštas ir sunaikintas, jeigu bus teikiama gausi pagelba iš viso demokratinio pasaulio. Tad darbuokimės visi toj linkmėj, idant greičiau Jungtinės Tautos sutrėkštų tuos dvidešimtojo šimtmečio fašistinius hunus.

Kiekviena lietuvių kolonija privalo šiam darbui sukelti ir sukels dideles sumas pinigų. Neatsiliksime ir mes lowelliečiai. Net dar bandysime būt pavyzdžiu kitiems.

Iš kiekvienos kolonijos turi plaukti ne desėtkai dolerių, bet šimtinės, kad veikiai supylus šešių tūkstančių sumą, tuomet mes džiaugsmingai suspėsime pasiųsti pilnai prirengtą ambulansą į Lietuvių raudonarmiečių eiles, kuriuomi mūsų kovojanti broliai lietuviai galės pervažiuoti Lietuvos rubežių išgrūdus iš ten Hitlerio plėšikiškas gaujas. Tai bus mūsų pagelba neįkainuojamai vertinga.

Šis yra mūsų didžiausias ir skubiausias darbas šiandien. Jeigu mes visi apsijungę paimsime tą darbą kaip privalome ir dirbsime, kaip reikia atlikti didieji darbai, o mes, rodos, praktikos turime pakankamai, tai mes jį užbaigsime greit ir su puikiausiu pasisekimu. O gal ir su geru perviršiu tolesniems darbams.

Man rodosi, kad Lowellis privalo ir gali nemažiau šimtinės nuvešti jau į konferenciją vasario 7 dieną.

Spėju, kad ir kiti mūsų draugai nekitokios nuomonės. Jei taip, tai žiūrėsime, kuri kolonija mus sukirs ir kaip toli nuo mūs bus nušokus. Nujaučiu, kad būsianti konferencija priims būdą suteikimui garbės kredito tai kolonijai, kuri greitesniu laiku sukels didesnę sumą pinigų imant proporcionaliai. Tad, jau dabar pradėkime siekti prie tikslo.

J. M. Karsonas.

Philadelphia, Pa.

LLD Kuopoms Svarbūs Pranešimai

Phila.—Frankford LLD 149 kp. laikys savo svarbų susirinkimą sausio 28 d., 8 val. vak., pas draugus Mickus, 2316 Margaret St. Visi draugai ir draugės pribūkit į susirinkimą, nes mūs susirinkimas labai senai įvyko ir todėl turim labai svarbių reikalų aptarti. Apart to, kuopos valdyba atneš knygą 1942 m., kurią galėsit gauti. Šiame susirinkime dalyvaus LLD 6-to Apskričio komiteto atstovas. Todėl šiame susirinkime dalyvaukit kuo skaitlingiausiai ir atsiveskit naujų narių bei simpatikų į kuopos susirinkimą.

Kuopos Kom.

Philadelphiečių LLD 10 Kp. Susirinkimas

LLD 10 kp. susirinkimas įvyks vasario 1 d., 8 val. vakaro, Liaudies Name, 735 Fairmount Ave. Visi nariai kviečiami dalyvauti ir atsivesti naujų narių prie kuopos prirašyti. Apart to, yra nauja knyga prisiųsta ir kiekvienas narys geram stovyj galės ją gauti.

Draugai ir draugės, atkreipkim daugiau atydos į mūsų kuopos reikalus, nes sarmata, kad mūsų tokia skaitlinga kuopa ir taip apsileidus. Lai būna sekamas susirinkimas šimtu nuošimčių skaitlingas ir pasekmingas.

Kuopos Sekr.

RŪKYTOJŲ "PROGRESAS

Cigaretų išdirbimas pereitais metais pasiekė naują rekordą — 23,000,000,000 (236 bilionai) cigaretų — taip apskaitliuoja Bureau of Internal Revenue. Pernai rūkoriai sudegino 30,000,000,000 cigaretų daugiau, negu 1941 m.

KULKŲ PRODUKCIJA

Mažųjų ginklų amunicijos fabrikai šioj šalyj pagamina po 1,000,000,000 kulkų kas mėnesį.

Argentinos Lietuviai

Triunfališka Sukakties Šventė

Šauniai, triunfališkai praėjo Momento šešių metų sukakties minėjimo šventė. Didžiulis "Josė Verdi" salionas retai būna taip užpildytas publika, kaip buvo spalių 17 d. Ir publikos veidai, retai kada turi tokią džiaugsmingą išvaizdą, nes šiame D-jos "Talka" ir jos kliubo parengime, publikos veidai aiškiausia rodė, jog tie svečiai atėjo ne šiaip sau į vakarą, bet į jiems svarbią jų mylimo laikraščio sukakties minėjimo šventę. Publikos buvo virš tūkstančio, — tai virš tūkstančio gerų Momento draugų.

Scenos programa irgi buvo labai graži, įvairi ir puikiai atlikta, už ką kreditas priklauso pavyzdingam programos vedėjui, draugui Justui Valaičiui; nes esant taip didelei programai ir su taip daug artistų, scenos vedimas yra labai sunkus darbas. Drg. Valaitis taip puikiai jį atlikęs, tiesiog, reikia sveikinti. Artistai bendrai publiką žavėjo ir pilnai patenkino, už ką ir publika ir Momentas jiems liekasi labai dėkingi. Po scenos programos, garsusis Hugo-Villa orkestras, savo akordais linksmino svečius, kurie linksmai šoko iki 3:30 val. ryto.

Taip triunfališkai tapo atžymėta Momento šešių metų gyvavimo sukaktis. Tai puikus pažymys, jog mūsų laikraštis per šiuos šešius metus giliai įleido šaknis mūsų kolonijoj, užkariavo savo skaitytojų širdis, o taipgi, už jo pažangumą ir pasišventimą demokratijos naudai, turi didelį pritarimą ir kitų tautų žmonėse, jų spaudoje, jų organizacijose.

Dabar, jau Momentui įžengus į septintus metus, jo skaitytojai ir visa lietuvių kolonija eis su juo dar daugiau kaip iki šiolei, rodys jam savo pritarimą kaip parodė per šį iškilmingą minėjimą jo sukakties ir kas kart gerins sąlygas jam augti, tvirtėti ir tobulėti.

Džiugu visą tai matant!

Paminėjimo Dalyvis.

-:- -:- -:-

Tragingai Mirė

1942 metų spalių mėn. 5 d. ligoninėje Alvear krisdamas iš antrojo aukšto pasimirė lietuvis Adomas Valančius.

Velionis gimęs 1906 metais žuvinčių kaime Gelvonų valst. Ukmergės apskr. Argentinon atvyko prieš 13 metų. Jau arti pusės metų kaip sirginėjo. Po internavimo ligoninėn išbuvo aštuonias dienas, tragingai baigdamas savo gyvenimą. Lietuvoje paliko brolį Edvardą ir kitą brolį šiaur. Amerikoje.

Kadangi velionį liga buvo privedusi prie sunkios materialės padėties, todėl jo ligoje ir palaidojimu rūpinosi drg. Juozas Rudžionis ir Stasys Grigas.

Būrelio draugų lydimas palydėtas Chacaritos kapuosna.

Lai būna, tau drauge, lengva Argentinos žemelė.

KŪDIKIAI IR NACIAI

Vokiečių užimtos Belgijos miestuose didelis nuošimtis kūdikių kenčia nuolatinį alkį. Dėl to 35 iš kiekvieno šimto kūdikių serga džiova, skorbutu ir rachitu, nuo kurio suminkštėja ir išsikraipo kaulai.

Dauguma mokyklų Belgijos miestuose uždarytos todėl, kad išbadėję vaikai persilpni jas lankyti ir nesugeba mokytis. Belgų vaikai, kaip musės, krinta nuo bado ir šalčio.

Kaip aukštas tikslumas reikalingas išdirbant lėktuvų inžinus, kalima spręst iš to, kad kol inžinas būna gatavas, reikalinga padaryti 47,000 išmieravimų ir patikrinimų.

LAISVĖS BANKIETAS

Tuojau įsigykite bilietus ir dalyvaukite savo dienraščio Bankiete

Įvyks Sekmadienį

Sausio-Jan. 31

Aido Choras Duos Dainų Programą

Bankietas Prasidės 6-tą Valandą Vakare

Šokiai Prasidės 6:30 Valandą Vakare

BUS GRAND PARADISE SALĖSE

318 Grand Street — Kampas Havemeyer Street — Brooklyn, N. Y.

Vakarienė bus viršutinėje salėje, o šokiai didžiojoje salėje

ANTANO PAVYDIS ŠEŠIŲ KAVALKŲ ORKESTRA

Gros Šokiams Lietuviškus ir Amerikoniškus Kavalkus

Bankietui Bilietas $1.75 Įsigykite iš anksto

KELRODIS: New Jersey-čiems važiuojant iš Down Town, New Yorke, per C. R. R. of N. J., geriausia paimti Jamaica traukinį ant Broad St., o iš Hudson Tubes, paimkite Jamaica traukinį ant Fulton St. ir išlipkit Brooklyne tuojau pervažiavus Williamsburgho tiltą, ant Marcy Avenue stoties. Eikite į Broadway iki Havemeyer Street vieną bloką, sukitės po dešinei į Havemeyer St. ir eikite apie 4 blokus iki Grand St., čia ant kampo bus Grand Paradise salė.

Iš Uptown važiuojant ant Union Square imkite subway Canarsie Train ir išlipkite ant Bedford Ave. stoties, Brooklyne. Tada eikite Bedford Ave. į Grand Street, ir ten netoli bus salė.

Vien tik šokiams ĮŽANGA 50c. Įskaitant taksus

PREZ. ROOSEVELTAS AFRIKOJ SU CHURCHILLU IŠDIRBO OFENSYVO PLANUS PRIEŠ AŠĮ 1943 M.

(Tąsa nuo 1-mo pusl.)

kaip dabartiniai. Abiejų kraštų vadai ir jų štabai pilnai susitarė kai dėl karo planų ir veiksmų, kurie bus daromi 1943 metais žygiuose prieš Vokietiją, Italiją ir Japoniją, kuo plačiausiai išnaudojant pirmenybes, kurias davė (talkininkams) žymus karo dalykų pagerėjimas 1942 m. pabaigoje.

STALINAS NUOŠIRDŽIAI KVIESTAS

Premjeras Stalinas buvo nuoširdžiai kviečiamas atvykt į pasitarimus su prezidentu ir ministeriu pirmininku, ir tokiame atsitikime (jeigu Stalinas būtų galėjęs), tai pasitarimai būtų įvykę daug arčiau į rytus. Jis negalėjo išvykt iš Rusijos šiuo laiku, kuomet ten yra vedamas didysis ofensyvas, kuriam jis pats vadovauja, kaipo vyriausias komandierius.

Prezidentas ir ministeris pirmininkas pilnai įvertino baisiąją karo naštą, kurią Rusija sekmingai neša visu savo žemės frontu, ir jiedu pirmoje vietoje siekė to, kad šalin nutraukt kaip galima daugiau spaudimo daromo prieš rusų armijas ir įtraukt priešus į mūšius taip plačiai, kaip tik galima tinkamiausiuose (talkininkam) pasirinktuose punktuose.

Premjerui Stalinui yra pilnai pranešta apie tuos karinius sumanymus.

Prezidentas ir ministeris pirmininkas turėjo susižinojimų su generalissimu Chiang Kai-sheku (vyriausiu Chinijos karo vadu). Jiedu pranešė jam apie savo daromus žingsnius paremti Chiniją puikioje ir neatlaidžioje jos kovoje dėlei bendrojo reikalo.

Suėjimas prezidento su ministeriu pirmininku davė gerą progą pakviesti generolą Giraudą (aukštąjį Francūzų Afrikos komisionierių) pasitart su abiejų kraštų (Amerikos ir Anglijos) štabo vadais ir suruošt pasikalbėjimą tarp jo ir generolo de Gaulle (Kovojančiųjų Francūzų komandieriaus). Abudu generolai glaudžiai tarėsi (apie suderinimą vieno ir antro žinyboje esamų francūzų karinių jėgų).

Prezidentas ir ministeris pirmininkas ir bendrieji jų štabai, užbaigę savo ofensyvių žygių planus 1943 metams, dabar išsiskirstė, kad įvykdyt tuos planus gyvenime veikliais ir sutartinais žygiais."

Sovietai per Keletą Dienų Nukovė 40,000 Apsuptų Vokiečių, Suėmė 28,000

Sovietų Oficialiai Pranešimai

(Tąsa nuo 1-mo psl.)

Šiuo generalės atakos laikotarpiu prieš apsuptus priešų kariuomenės dalinius mūsų kovotojai paėmė nelaisvėn 28,000 vokiečių ir užmušė daugiau kaip 40,000 jų kareivių ir oficierių.

Lieka nesunaikinta dar tik dvi nedidelės atskiros priešų grupės, atkirstos viena nuo kitos, viso ne daugiau kaip 12,000 karių — viena grupė į šiaurius nuo Stalingrado, o kita arčiau centralinės miesto dalies. Abidvi tos grupės yra nusmerktos sunaikinimui per dvi ar tris dienas.

Tuo pačiu laikotarpiu, pagal dar nepilnus skaitmenis, mūsų kariuomenė pagrobė sekamus karinius priešų įrengimus: 523 lėktuvus, 1,297 tankus, 2,978 kanuoles, 904 mortiras, 4,870 kulkasvaidžių, 40,000 šautuvų, 49,000 trokų, 4,660 motorinių dviračių, 229 pervežimo traktorius, 4,570 vežimų su kariniais reikmenimis, 170 radijo stočių, tris šarvuotus traukinius, 42 garvežius, 230 vagonų, 160 sandėlių ginklų ir amunicijos ir daug kitokių karo reikmenų.

Tuo tarpu buvo sunaikinta 132 vokiečių lėktuvai, 290 tankų, 315 kanuolių, 950 kulkasvaidžių, 1,970 trokų ir 43 įvairūs sandėliai.

Tokiu būdu tapo abelnai įvykdytas Raudonosios Armijos aukščiausios komandos planas — apsupt ir sunaikint dideles grupes vokiečių parinktinės kariuomenės. Dar niekada ištisoje karų istorijoje nebuvo apsupta ir sunaikinta toks didelis skaičius reguliarės kariuomenės kupinai iki pertekliaus apginkluotos naujoviškais kariniais įrengimais.

Apsuptus vokiečius fašistus Stalingrado srityje likvidavo mūsų Dono fronto jėgos, komanduojamos generolo pulk. Rokossovskio ir jo štabo galvos generolo leit. Malinino.

Amerikos Oficialiai Pranešimai

(Tąsa nuo 1-mo psl.)

Susijungė du daliniai Jungtinių Valstijų kariuomenės Kokumbonoj, Guadalcanal saloje, po to, kai vienas mūsų kariuomenės dalinys įėjo į Kokumbonos kaimą pajūriais iš rytų pusės, o kitas apsupo stiprų japonų pasipriešinimo lizdą ir įžengė į Kokumboną iš pietų šono. Šis žygis pilnai laimėjo Jungtinių Valstijų jėgonis Kokumboną ir pajūrį į rytų pusę. Per tuos veiksmus 293 japonai buvo nukauti ir penki nelaisvėn paimti.

Amerikiečiai pagrobė kelis japonų sandėlius, tris šešiacolines kanuoles, septynias 77-milimetrines kanuoles, dvi 37-milimetrines kanuoles, vieną tanką, kelis trokus, tris 40-milimetrines priešlėktuvines ir kitokias patrankas ir kiekį mažųjų ginklų.

Amerikiečiai tebeveda ofensyvius veiksmus prieš japonų pasipriešinimus.

Kitų Kraštų Atstovai Pasitarime su Rooseveltu ir Churchillu

Šiaur. Afrika. — Neoficialiai teigiama, kad prezidento Roosevelto pasitarimuose su Anglijos premjeru Churchillu taipgi dalyvavę Turkijos, Ispanijos ir tulų kitų kraštų atstovai.

London. — Prezidentas Rooseveltas nuskrido tuo pačiu amerikiniu bombanešiu į Šiaurių Afriką, kuriuom premjeras Churchillas pernai nulėkė į Maskvą.

Tampa, Fla. — Bombanešio nelaimėje žuvo ir Amerikos gen. C. H. Wash.

PASPRUKĖ APSUPTŲ NACIŲ KOMANDIERIAI

Lėktuvais paspruko bent kai kurie nacių komandieriai iš apsupimo prie Stalingrado, palikdami savo kariuomenę, kaip sako pranešimai iš įvairių šaltinių.

Lima, Peru. — Peru respublika (Pietinėj Amerikoj) sutraukė diplomatijos ryšius su Vichy Francijos valdžia.

Maskva, saus. 27. —Raudonoji Armija žygiuoja pirmyn visuose šešiuose frontuose.

London. — Anglų orlaiviai vėl atakavo nacius Loriente, Francijoj.

KRISLAI

(Tąsa nuo 1-mo pusl.)

Lietuvių Literatūros Draugijos Antro Apskričio konferencija nepamiršo svarbių visuomenės reikalų. Įvairioms įstaigoms ji išaukojo iš apskričio iždo $65.

O visgi tiek draugai pamiršo vieną dalyką, būtent, savo organizacijos reikalus. Būtų buvę labai gražu, jeigu jie būtų paskyrę nors penkinę Centrui dėl knygų ir žurnalo leidimo.

Rodosi, buvo rašyta ir minėta apie pabrangimą popieros ir darbo, o narinės duoklės tos pačios. Norima, kad nariai gautų tiek pat literatūros, kaip ir kitais metais.

Apskričio pasirodymas su auka Centrui būtų buvęs gražus priminimas kuopoms, kad ir jos nepamirštų to svarbaus reikalo.

Kiti Draugijos apskričiai turėtų į tai atkreipti dėmesį.

Vakar dieną įeinu į Laisvės ofisą ir randu seną draugą. Jis jau sulaukęs 65 metus amžiaus. Sakosi, sveikata nebetarnauja taip, kaip seniau tarnaudavo.

Bet jis sako: **"Noriu užsimokėti už Laisvės prenumeratą ir įsigyti Bendrovės šėrą už dešimts dolerių."**

Jis taip ir padarė. Jis, be abejonės, dalyvaus šėrininkų suvažiavime šį sekmadienį, sausio 31 dieną.

Aš manau, kad dar randasi labai daug laisviečių, kurie nepriklauso prie dienraščio bendrovės. Nepadarytų jie klaidos, jeigu tuojau taptų jos dalininkais.

Įsigykite šėrą, dalyvaukit bendrovės suvažiavime ir bankiete šį sekmadienį!

PROTINIS PERSIDIRBIMAS IR MIRTINGUMAS

Dr. Walter Alvarez iš garsios Mayo Klinikos, kalbėdamas fabrikų vedėjų ir biznierių susirinkime Chicagoj, praeitą savaitę, ragino protiniai pavargstančius tinkamai pasilsėti. Jis tvirtino, kad didesnis procentas protiniai persidirbančių žmonių miršta, negu fiziniai dirbančių darbininkų.

Karvės piene taip pat yra truputis citriškos rūkšties, panašios kaip orindžiuose ir lemonuose.

Metalo chromo naugės turtai Bahia apylinkėse, Brazilijoj, apskaičiuojami iki 400,000 tonų.

Šiaur. Afrika. — Amerikiečiai ir anglai pastūmė vokiečius atgal Ousseltia klonyje, šiaurvakarinėj Tunisijoje.

Pittsburgh, Pa.

Parengimai ir Kitos Žinios

Sausio 17 dieną įvyko posėdis Lietuvių Darbininkų Susivienijimo 8-to apskričio. Dalyvavo pirmininkas J. Mažeikis, raštininkas Jurgis Urbonas, iždininkas Jonas Urbonas, korespondentas D. P. Lekavičius.

Posėdis įvyko LDS 142 kuopos svetainėj. Svarbiausias nutarimas, tai rengtis prie metinės konferencijos, kuri įvyks kovo 28 dieną, North Side dalyj, 1320 Medley St., kaip 2 val po pietų.

Sekretorius pranešė, kad yra atspausdinti laiškai šaukimui visų lietuvių srovių konferencijos, vasario 28 dieną, kurios tikslas turi būti: kaip padėti mūsų kraštui išlaimėti karą prieš Hitlerį, Mussolinį ir Japoniją. Po minėtais laiškais pasirašo daug intelektualų, kurie pilnai tam darbui pritaria. Darbas yra labai svarbus ir kiekvienas, kuris nori mūsų šalies karo laimėjimo, privalo jį remti. Organizacijos turi dalyvauti konferencijoj.

Sausio 17 atsibuvo pažangių lietuvių susirinkimas, kuriame paaiškėjo, kad darbininkiškai tarptautinei veiklai reikalinga finansinė pagelba ir mes lietuviai turime sukelti $30. Nutarta tam reikalui surengti sausio 31 dieną parengimas, North Side LDS name, 7 val. vakare be įžangos. Tam tikslui ant vietos draugai paaukavo supirkimui valgių ir apsiėmė padirbti. Visi Laisvės skaitytojai ir simpatikai užkviečiami atsilankyti.

Komunistų Partija rengia bendrą masinį susirinkimą paminėjimui Licolno ir Lenino, kuris įvyks vasario 12 dieną, ant 5th Ave., viešos mokyklos name. Tikietai jau platinami. Kalbės Elizabeth Flynn ir mesto pirmininkas Benny Careather. Visi kviečiami atsilankyti į tą parengimą.

-:- -:- -:-

Mirė Lietuviai

Sausio 16 dieną mirė Juozas Butkus, 68 metų amžiaus. Tai buvo senas Pittsburgho gyventojas ir narys Lietuvos Sūnų Draugystės. Palaidotas religiniai lietuvių Šv. Kazimiero bažnyčios kapinėse. Iš Lietuvos buvo Varnių parapijos. Paliko moterį, 2 dukteris, 1 sūnų ir tris seseris. Buvo religinis žmogus, bet ramaus būdo ir skaitydavo įvairias knygas.

South Sidėj mirė Andrius Baranauskas, J. Raskauskas, E. Rutkienė, Joe Nevulis. Visi jau seni žmonės. Kaip kurie priklausė prie M. Draugystės ir Piliečių Kliubo.

-:- -:- -:-

Kitos Žinios

Pereitą savaitę North Sidėj plėšikai užpuolė Petrą Radžių beeinantį į darbą. Apmušė, bet pinigus nesuspėjo atimti. Kitą dieną plėšikai užpuolė J. Noreiką ir atėmė nuo jo $9. Tatai pasikartojo ten pat, netoli, kur jie gyvena.

-:- -:- -:-

Sausio 18 dieną susikūlė du gatvekariai Washington linijos iš priežasties miglos ir sugedusių signalų. Karas užsidegė. Patsai motormanas užmuštas, o 35 žmonės, jų tarpe daug vaikučių, sužeisti. Tatai atsitiko apie 15 mylių nuo miesto.

-:- -:- -:-

Sausio 15 dieną buvo suruošta visuotinas miesto užtemdymas. Kaukė sirenos, skambino varpai. Visos šviesos buvo užgesintos per pusę valandos. Labai buvo slidu, tai daug įvyko nelaimių ir pora žmonių užsimušė.

-:- -:- -:-

North Sidėj yra Lietuvos Sūnų Draugystės Kliubas. Jis yra didžiausia organizacija ir turi 180 narių. Nedėlioj ir subatoj daro didelį biznį. Į valdybą išrinkta šiems metams: pirmininku Jos Jankus, vicepirmininku Sta. Mikionis, turto raštininku Jonas Matonis, užrašų raštininku Bronius Vainauskas, iždininku Pranas Šimkus. Namo direktoriai: Steponas Adomaitis, Walter Cetula, V. Marcinkevičius ir gaspadorium Kazimieras Velius.

Pinigų turi keletą tūkstančių ir namą. Pereitais metais mirė 9 nariai ir išmokėta pomirtinių po $260. Kliubo 8 nariai yra išėję į armiją.

D. P. Lekavičius.

Visų susipratusių Darbininkų pareiga skaityti "Laisvę"

J. GARŠVA
Graborius-Undertaker
Laidotuvių Direktorius
Išbalsamuoja ir laidoja ant visokių kapinių.
VELTUI ŠERMENINĖ
(KOPLYČIA)
Parsamdo automobilius ir karietas veselijom, krikštynom ir kitkam
231 BEDFORD AVE.
BROOKLYN
Telephone: EVergreen 8-9770

Fotografas
Traukiu paveikslus familijų, vestuvių, kitokių grupių ir pavienių.

Iš senų padarau naujus paveikslus ir krajavus sudarau su amerikoniškais. Reikalui esant ir padidinu tokio dydžio, kokio pageidaujama. Taipogi atmaliavoju įvairiom spalvom
JONAS STOKES
512 Marion St., Brooklyn
Kamp. Broadway ir Stone Ave. prie Chauncey St., Broadway Line
Tel. GLenmore 5-6191

PRANEŠIMAI IŠ KITUR

SO. BOSTON, MASS.
ALDLD 2 kp. svarbus susirinkimas įvyks sausio 28 d., 8 v. v., 376 Broadway. Galėsite gauti naują knygą. Taipgi prašome užsimokėti už duokles. — G. Lekas, sekr. (21-23)

PHILADELPHIA, PA.
ALDLD 149 kp. susirinkimas įvyks ketvirtadienį, sausio 28 d., 2316 E. Margaret St., 8 v. v. Nariai kviečiami dalyvauti, būkite laiku. (21-23)

NEWARK, N. J.
Tarptautinis Komitetas ruošia puikų koncertą ir šokius. Sausio 30 d., 8 v. v. Sokol salėje, 358 Morris Ave. Durys bus atdaros nuo 7 v. v., koncertas prasidės 8 v. v. Programe dalyvaus lietuviai, latviai, vokiečiai, rusai, lenkai, ukrainai ir karpatų rusai. Visas pelnas bus skiriamas Sovietų Medikalei pagelbai. Po Koncerto bus šokiai prie pukios orkestros. Bus skanių valgių ir įvairių gėrimų. Įžanga tik 55c, įskaitant taksas. Kviečiame visus dalyvauti. — Kom. (22-25)

PITTSBURGH, PA.
Komunistų Partija, lietuvių skyrius ruošia parengimą, sausio 31 d., 7 val. vakaro. 1320 Medley St. Bus muzika, užkandžių. Įžanga veltui. Kviečiame dalyvauti. (22-24)

CLEVELAND, OHIO
Lietuvių Vienybės Konf. Komitetas rengia Koncertą, komediją ir šokius, sekmadienį, sausio 31 d., Liet. salėje, 6835 Superior Ave. Pradžia 5 v. v. Nepasivėluokite. Dainuos A. L. Moterų Kliubo choras, vadovybėje Mrs. M. Mason; solistai Julius Krasnickas, Eleanor Stefanko, Alice Brazis, pianistė; Ruth Lesnikas, klasiška šokikė, bus šokama Kadrelis. Taipgi matysite vieno akto komediją "Kontrolius." Tikietų kaina, iš anksto perkant 40c, prie durų 50c, vien tik šokiams 25c. Kviečiame vietinius ir iš apylinkės lietuvius dalyvauti. — Kom. (22-24)

CLIFFSIDE, N. J.
Nedėlioj, 31 d. sausio, R. A. S. Iro 3118 skyrius rengia paskaitą rusų kalboj: "Vėliausi Įvykiai Pasaulyje." Paskaita bus 324 Anderson Ave., kamp Cliff. gat. Prelegentas — "Russki Golos" redė D. Z. Krinkin. (22-24)

BINGHAMTON, N. Y.
LDS 8 kp. draugiška sueiga ir pasilinksminimas įvyks sekmadienį, sausio 31 d., 2 val. dieną, Lietuvių Salėje, (žemai). Šio pasilinksminimo pelnas skiriamas mokėjimui duoklių už kuopos narius kareivius. Visus LDS kp. narius ir visus lietuvius kviečiame dalyvauti.—Kom. (23-25)

Le VANDA
FUNERAL PARLORS
Incorporated
Juozas Levandauskas
Graborius—Undertaker
337 UNION AVENUE
BROOKLYN, N.Y.
Tel. STagg 2-0783
NIGHT—HAvemeyer 8-1158

F. W. Shalins
(Shalinskas)
Funeral Home
84-02 Jamaica Ave.
Opposite Forest Parkway
WOODHAVEN, N. Y.
Suteikiam garbingas laidotuves
$150
Koplyčias suteikiam nemokamai visose dalyse miesto.
Tel. VIrginia 7-4499

DR. J. J. KAŠKIAUČIUS
Telefonas: HUmboldt 2-7964
530 Summer Avenue
Arti Chester Avenue
NEWARK, N. J.
VALANDOS: 2-4 ir 6-8.
Nėra valandų sekmadieniais.

Lietuvių Kūro Kompanija
Nelaukite iki jūsų anglis išsibaigs iki paskutiniam kavalkui, užsisakykite iš anksto. Nes žiemą yra sunkus pristatymas anglies.
★ ★ ★
Mes taipgi aprūpinam aliejum tuos, kurie savo namuos turite Oil Burners. Kūro reikalu prašome kreiptis:
Tru-Ember Fuel Co., Inc.
496 GRAND ST. -:- BROOKLYN, N.. Y.
Telefonas EVergreen 7-1661

CHARLES J. ROMAN
(RAMANAUSKAS)
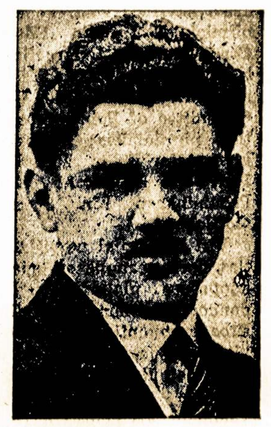
LAIDOTUVIŲ DIREKTORIUS
Liūdėsio valandoj kreipkitės prie manęs dieną ar naktį, greit suteiksime modernišką patarnavimą. Patogiai ir gražiai moderniškai įruošta mūsų šermeninė. Mūsų patarnavimu ir kainomis būsite patenkinti.
1113 Mt. Vernon St.
Philadelphia, Pa.
Telefonas Poplar 4110

LIETUVIŲ ŽINIAI

Ar Girdėjote?
Ar žinai, kaiminka, kodėl mes taip greit pasenome? Mat, priežastis yra tame, kad mūsų maiste buvo trūkumas vitaminų ir mineralų. Tad verčiau mes eikime į Sveikatos Maisto krautuvę ir pasipirkime nesugadinto maisto su vitaminais, būtent:
1. VHF Vitamin-B-Complex tabletėlės; maisto ekspertai atrado, kad tai yra būtinai reikalinga dėl palaikymo geros sveikatos, jaunystės ir gražio. Naudingas visiems, bet daugiausia tiems, kurie jaučiasi visados pavargę, nervuoti arba turi nuolatinius galvos skaudėjimus, kankinasi dėl vidurių užkietėjimo ir gazų; serga Neuritis, neturi apetito, arba turi didelį palinkimą į Alkoholizmą.
2. ENRICH tabletėlės dėl Anti-Anemia, kraujo celių padauginimo.
3. Alfalfa Arbata ir tabletėlės turtinga vitaminais ir mineralais, taipgi gera inkstų valytoja, rūkščių naikintoja ir skausmų mažintoja laike mėnesinių.
4. VHF tabletėlės turintiems aukštą kraujo spaudimą.
5. SODEOM tabletėlės, kurie kenčia Rheumatizmo, Arthritis, Neuritis skausmus dėl trūkumo kūne mineralinių druskų.
6. KAL tabletėlės nervų sustiprinimui dėl tų, kurie jaučiasi nervuoti.
7. P. B. LAX tabletėlės geriausia rūšis nuo vidurių užkietėjimo.
8. N-56 CA-83 tabletėlės dėl Peptic Ulcers, Gastritis. Palengvina skausmus ir sumažina viduriuose gazus ir tokiu būdu duoda progą opai užgyti.
9. VELVETONE CREAM, dėl sausos veido odos; vienas iš geriausių DĖL MERGINŲ ir MOTERŲ. Taipgi parduodami DIABETIC ir REDUCING DIET maistą, kenuotus vaisius, kurie yra supekinti geriausia rūšis, be kemikalų ir balto sukraus syrupo; ir nesulpuruotus džiovintus vaisius. Naturališkas saldaines; čielų grūdų ruginę, kvietinę, soya duoną ir pyragaičius; Kava, Chocolate Malt, su vitaminais, 100 nuoš. tikrą bičių medų; sudaryta iš Soya pupelių mėsą. Ir įvairių kitokių maisto produktų galite gauti. Maistą ir Vitaminus siunčiame paštu į visus kitus miestus. Rašykite arba kreipkitės asmeniškai. Krautuvė atdara nuo 10 val. ryto iki 9:30 vakare. Sekmadieniais uždaryta.
VITAL HEALTH FOODS
SAVININKAI KANAPORIAI
465 Lorimer Street Brooklyn, N. Y.

New Yorko ir Apielinkės Žinios

Tas Šaunus Bankietas Jau Tik už Poros Dienų

Dienraščio Laisvės metinis šėrininkų suvažiavimas įvyks šį sekmadienį, sausio 31-mą, Grand Paradise salėj, 318 Grand St., Brooklyne. Į jį suvažiuos šėrininkai iš viso didmiesčio ir iš apylinkių; bus ir iš toliau, nežiūrint sunkesnio važinėjimo dėl karo sąlygų. Juk per metus susidaro visokių problemų ir reikalų, išsiilgsta giminių ir draugų, o laisviečiai tuos reikalus yra išmokę rišti su savo dienraščio reikalais, atvykti į didmiestį tada, kada gali atsiekti daugiausia — girdėti ir spręsti savo dienraščio reikalus ir sykiu atlikti kitus reikalus ir pasimatymus.

Suvažiavimas bus 10 val. ryto, o po suvažiavimo, kaip kas metai, 6-tą val. vakaro bus šaunus bankietas — gera vakarienė, Aido Choro dainos, šokiai ir labai pasilinksminimas su draugais brooklyniečiais ir tolimais svečiais.

Laisvės metiniai bankietai — žymiausi Brooklyno lietuvių pažmoniai.

Dar kartą norime priminti, kad visi, kurie dar neturite, įsigytumėt tikietus iš anksto, nes šiemet užsakyti maisto ant greitųjų yra sunku, o kartais ir visai negalima. Laisviečiai nori kiekvieną iš jūsų matyti bankiete ir būtų labai nemalonu, jeigu kam reikėtų atsakyti vietą dėl stokos maisto. Tiiketų kainos $1.75 viskam, vien šokiams 50c. Šokių pradžia 6:30 val. vak.

Sukelti 13-ką Milijonų Dolerių Raud. Kryžiui New Yorko Mieste

Tai Kampanijai Pradėti Buvo Įvykęs Neangliškųjų Laikraščių Redaktorių Pobuvis.

Pereitą antradienį Hotelyj Brevoort įvyko neangliškųjų laikraščių redaktorių bei leidėjų pobūvis, suruoštas Amerikos Raudonojo Kryžiaus. Dalyvavo arti šimtas asmenų (nuo lietuvių berods tedalyvavo tik Laisvės ir Tiesos redaktoriai).

Šis pobūvis buvo suruoštas pradėjimui didžiosios kampanijos už surinkimą Raudonajam Kryžiui aukų. Kampanija prasideda tuojau ir Niūjorko miestui paskirta 13-kos milijonų dolerių kvota.

Amerikos Raudonasis Kryžius, beje, pasiskyrė **Sigmund Gottlober** direktorium pravedimui ryškesnės kampanijos neangliškoje spaudoje. Mr. Gottlober yra plačiai susipažinęs su neangliškąja spauda, nes jis su ja palaiko glaudų kontaktą per eilę metų. Todėl tam darbui jis labai tinkamas.

Pobuvyj sakė kalbas **Mrs. David Challinor,** Amerikos Raudonojo Kryžiaus Niūjorkiško skyriaus veik. komiteto pirmininkė; kalbėjo **Edward Corsi,** buvusis Imigracijos ir Naturalizacijos komisijonierius, **Mr. James M. Cecil,** Committee of Public Information pirmininkas; humoristas komentatorius ir žurnalistas **Harry Hershfield, Mr. Kahn.** Pirmininkavo **Mr. Sigmund Gottlober.**

Visi kalbėtojai pareiškė vilties, kad neangliškoji spauda kooperuos glaudžiai su Raudonuoju Kryžiumi pravedimui šitos kampanijos Niūjorke ir visoje šalyje. Nereikia nei aiškinti, jog Raudonasis Kryžius šiandien vaidina milžinišką vaidmenį. Jis gelbsti ir fronte ir užfrontėje. Bet Raudonasis Kryžius negauna jokių įplaukų iš valdžios; jis pasilaiko iš sudėtų žmonių aukų.

Mr. Corsi, beje, pasakė daug reikšmingesnę kalbą tuo atžvilgiu, kad jis pabrėžė neangliškosios spaudos rolę mūsų gyvenime. Josios rolė milžiniška, sakė kalbėtojas. Tie žmonės, kurie nori matyti ją uždarytą, netarnauja mūsų krašto interesams. Kalbėtojas pasmerkė tuos, kurie sėja anti-semitizmo nuodus žmonėse; jis pasmerkė tuos, kurie kelia bent kokią vienos tautos prieš kitą neapykantą.

Niekad Amerikos žmonėms nebuvo tautinė vienybė taip reikalinga, kaip šiandien, karo metu. Niekad nebuvo reikalingas tokis Amerikos žmonių duosnumas, kaip šiandien.

Dainavo, beje, Metropolitan operos baritonas, Mr. Leonard Warren, — jis sudainavo tautos himną ir dar vieną dainą.

Pobūvis baigėsi dideliu ūpo pakilimu ir pasirįžimu daugiau dirbti Raudonajam Kryžiui, kad pasibrėžtoji jo kvota būtų su kaupu perpildyta.

New Yorko sukniasiuvių unijos deryboms su bosais nedarant progreso gal reikėsią šapose skelbt stapičius.

So. Brooklyno Žinios

Praeitą penktadienį, sausio 22 d., Dombrowsky svetainėje, 755 4th Ave., LDS 50 kp. turėjo surengus judamųjų paveikslų vakarą. Paveikslus rodė kuopietis drg. Geo. Klimas. Žmonių buvo diktokai. Ant kiek teko nugirsti, tai paveikslai visiem patiko. Paveikslų rodymui pasibaigus, laidotuvių direktorius P. Shalins-Šalinskas, kuris užlaiko savo puikią laidotuvių įstaigą 84-02 Jamaica Ave., užfundino visiem skanaus alučio. Parengimo lėšas padengus, pelnas bus perduota Raudonajam Kryžiui.

Rodos, nuo praeito spalių mėnesio čionai buvo bandoma suorganizuoti mezgėjų grupė, kuri užsiimtų mezgimu svederių, šalikų, kojinių ir pirštinių raudonarmiečiam, kurių tarpe randasi nemažas skaičius ir lietuvių. Bet kažin kodėl dar mažai tam dirba. Žinoma, ne visos moterys gali darbuotis, kurios dirba dirbtuvėse, o parėjus namo turi valgius pasigaminti sau ir šeimynai, namus apsišvarinti, tokiom yra sunku, jos turi užtenkamai darbo ir be užsiėmimo mezgimu, bet aš žinau, kad daugelis Southbrooklyno moterų dirbtuvėse nedirba ir neturi didelių šeimynų, kurias reikėtų apžiūrėti. Tokios moterys, rodos, labai lengvai galėtų užsiimti mezgimu, savęs suvis nenusivarginus. Kuriom galima tuom taip svarbiu karo laimėjimui darbu užsiimti, kreipkitės prie drg. Kulikienės, 415 36th St. ten gausite daugiau informacijų.

Draugės Walmusienė ir Kulikienė pasiuvo dvi labai gražias kaldras ir jau perdavė Moterų Apšvietos Kliubui, iš kur bus perduota Russian War Relief Kom. Šios dvi draugės atliko labai naudingą darbą ir nei kiek nesiskundžia, kad būtų bent kiek save nusiskriaudusios. Juodvi ir ant toliau tam svarbiam reikalui darbuosis. Draugė Bunkienė, kurios sūnus randasi armijoj, jau irgi kiek šiuom reikalu pasidarbavo. Iki šio laiko kuopos pastangomis sukelta $15 vilnų fondui.

Ant kiek man teko nugirsti, tai pusėtinai gražus būrys southbroklyniečių dalyvaus dienraščio Laisvės bankiete, kuris įvyks ateinantį sekmadienį, sausio 31 d., Grand Paradise svetainėje. Jau daugelis draugų turi ir tikietus įsigiję. Kurie manote bankiete dalyvauti, patarčiau greit įsigyti tikietus, nes dabar labai sunku su maistu.

Šiuom tarpu LDS 50 kp. nariai pusėtinai geroje sveikatoj, tik drg. Tekutis po kiek nesveikuoja.

Draugų Petronių dukrelė Olga, išsirgusi kelias savaites, jau pora savaičių kai suvis pasveikus. Draugė Petronienė irgi buvo susirgus, rodos šalčiu, bet pagulėjus keletą dienų pasveiko.

Kuopos vajininkas drg. Kulikas sako turįs kandidatų į kuopą, gal sekančiame susirinkime matysime naujų veidų. Kiti kuopiečiai turėtų drg. Kulikui pagelbėti. **Koresp.**

Dėl Smulkmenų Neverta Bylinėtis

Juozas Lugauskas buvo patraukęs teisman savo švogerį Bruno Šimkūną, kaltinimu, kad Šimkūnas apšmeižęs jį.

Perklausinėjimas kaltinamojo ir skundėjo įvyko sausio 20, Williamsburg Plaza Teisme. Teisėjas klausė kaltintojo kaip jis tave apšmeižė? Lugauskas sako — mane pavadino rimbu. Teisėjas nusijuokė ir bylą išmetė, liepdamas kaltintojui ir kaltinamajam eiti namo. **Z. Gurklys.**

Jono ir Nastazijos Kaulinių Padėka

Širdinga padėkavonė už suruošimą mums parės 30 metų vedybinio gyvenimo sukaktyje — rengėjams draugams Jonui ir Mary Kaminskam, dd. Frankiui ir Mary Stimbriams, dd. Juozui ir Stefanei Cedronams.

Dėkojam svočiai d. Cedronienei už keiksą ir gėles, svotui d. A. Zabulioniui už gėrimą prie keikso; patarnautojam prie stalų draugam F. Stimbriui, J. Kaminskui, J. Cedronui, J. Šarkai ir draugėms Mary Stumbrienei, M. Kaminskienei, Helen Pokštienei, A. Michel, Katerinai Dęiel ir draugų Stimbrių dukrelėms; pirmininkei draugei Ventienei už puikiai vedimą vakaro.

Taipgi dėkojam už dovanas dd. Zabulionienei, žvirblienei ir Nelei Ventai, kurios mus puikiai apdovanojo; dd. Mizaram už gėles. Ačiu draugam už pasakytas kalbas - linkėjimus mums viso gero; visai publikai už dalyvavimą ir už pinigišką dovaną; gasbadinei Kulbokienei už skanų pagaminima maisto ir visiems, kas prisidėjo prie tokio didelio darbo.

Jonas ir **Nastazija Kauliniai.**

Apie 600,000 New Yorko darbininkų, turėję teisę pasitraukti iš darbo ant senatvės pensijos, pasilikę darbuose, kaip skelbia Peter Kasius, Socialio Saugumo direktorius šiai apylinkei.

Iš Juozo Rimkaus Laidotuvių

Sausio 26-tą, prieš 12-tą val., dalyvaujant šeimynai, giminėms ir būreliui šeimos artimųjų Juozas Rimkus išlydėtas iš graboriaus LeVandos šermeninės į Cypress Hills kapines. Į šermenis buvo atvykę giminaičiai Jonas ir Antanas Martin iš Hartford, Conn., ir J. Martutaitienė iš Paterson.

Velionis Rimkus buvo jau senas brooklynietis ir dar senesnis amerikietis. Lietuvoje užaugęs ir apsivedęs Tauragės mieste, 1905 metais atvyko Amerikon į Gardner, Mass., ir ten apsigyveno, o už metų atsikvietė ir savo žmoną Oną su mažais vaikais, sūneliu Juozu ir dukrele Agnes. Amerikoj jo šeimyna padaugėjo dar dviem dukterimis ir sūnum. Per tūlą laiką gyveno Hartford, Conn., o nuo 1926 m. Brooklyne. Dirbo visuomet prie sunkių darbų, tačiau nežiūrint to dagyveno iki gana senyvo amžiaus, mirė sulaukęs 74 metų amžiaus. Prieš keletą metų darbe buvo susižeidęs ranką ir dėl to per penketą paskiausių metų nedirbo, bet šiaip buvo gana stiprus. Mirė nuo "stroke," sausio 23.

Rimkus paliko našlę Oną, sūnus Juozą ir Antaną, dukteris Agnes Kliučinienę, kuri gyvena Cliffsidėj, Oną Fager ir Mary Gifford, brolį Joną, Chicagoj, ir tolimesnių giminių, kurių daugelis atsilankė į šermenis ir atsiuntė gėlių, visas kambarys skendėjo gėlėse, jų buvo labai daug. Šermenis lankė daug žmonių.

Velionis buvo ilgametis dienraščio Laisvės skaitytojas, sykiu ir religingas žmogus. Pagerbiant jo valią, šeima davė atitinkamas laidotuves.

Reiškiame velionio Rimkaus šeimai užuojautą jos liūdėsyje. **Rep.**

Sukniasiuvių Stapičius Paliečia 15,000 Darbininkų

Sukniasiuvių darbo paliaubai sulaikius virš penkioliką tūkstančių darbininkų, miestan pereitą antradienį pribuvo federalis tarpininkas, kuris dės pastangas suvesti bosus ir uniją prie susitarimo.

Unijos prezidentas Dubinskis sako, kad darbo paliauba (stapičius) buvo spontaniškas ir kad bėgiu trečiadienio sustojusių dirbti galėsią būti kita tiek, kaip pirmą dieną. Darbininkams įgriso laukti, laukti ir nesulaukti derybų pasekmių. Pagaliau ir tos derybos tarp unijos ir bosų vilkusiosios per keturis mėnesius, šiuo tarpu nutrūko visai, bosams nerodant jokio noro susitarti.

Unijistai reikalauja pakelti algas pagal pakilusį pragyvenimo brangumą.

SUSIRINKIMAI
BROOKLYN, N. Y.

Lietuvių Kriaučių Neprigulmingo Kliubo metinis susirinkimas įvyks sausio 29 d., 7:30 v. v. Liet. Am. Piliečių Kl. salėje, 280 Union Ave. Nariai prašomi dalyvauti, nes yra svarbių klausimų. Taipgi bus rinkimas kliubo valdybos 1943 m. — J. Kairys. (23-24)

PAJIEŠKOJIMAI

Pajieškau Juozo Warekajo, seniau gyveno Gardner, Mass. 1914 metais apleido. Girdėjau, kad apsigyveno Minneapolis, Minnesota. Prašau jo paties atsišaukti, arba kas žino jo antrašą, praneškite, būsiu labai dėkinga. Mrs. Elizabeth Struges, 54 Whetten Rd., W. Hartford, Conn. (22-23)

REIKALAVIMAI

Reikalinga moterų, dirbti kaipo "Finishers" prie vyrų paltų. Pageidaujama, kad būtų patyrusios prie šio darbo. Kreipkitės: S. Markowitz & Co., 15-17 E. 16th St., New York City, N. Y. (Ant 9-tų lubų). 21-26)

Reikalingas garadžius Brooklyne arba Long Islande pasidėjimui pasažierinio karo. W. Polish Co., 136 McKibben St., Brooklyn, N. Y. (22-23)

Reikalinga moteris dirbti prie generalinio namų triūso, Brightwaters L. I., taipgi padaryti paprastus valgius. Geri namai, maža šeima. Alga $60 į mėnesį. Pageidaujama, kad turėtų rekomendacijas. Telefonuokite ir klauskite C. L. Ross—Main 2-8400 arba rašykite: C. L. Ross, So. Windsor Ave., Brightwaters, L. I. (23-25)

PARDAVIMAI

Dviejų šeimynų namas, pusiau atskirtas, Arlington dalyje. Kaina $4,950. Arti parko, gera transportacija, yra dvi garo įstaigos. Pinigais $1,000. Prašome kreiptis: Hilzinger, 437 Ralph Ave., Brooklyn, N. Y. Tel. PResident 4-1123. (20—25)

RANDAVOJIMAI

Pasirandavoja keturi dideli kambariai trijų šeimynų name. Yra vonia, automatiškas šaldytuvas, karštas vanduo ir šiluma. Išdekoruosime kambarius pagal jūsų skonį. Pageidaujama, kad būtų lietuviai. Kreipkitės: 398 Broadway arba telefonuokite: Stagg 2-8342. (19-24)

BROOKLYN
Labor Lyceum
DARBININKŲ ĮSTAIGA
SALĖS dėl Balių, Koncertų, Banketų, Vestuvių, Susirinkimų ir tt. Puikus steičius su naujausiais įtaisymais.
Keturios bolių alleys
Kainos Prieinamos
949-959 Willoughby Ave.
Tel. STagg 2-3842

Clement Vokietaitis
Lietuvis Advokatas
66 COURT STREET
Brooklyn, N. Y.
Tel. TRiangle 5-3622
168 GRAND STREET
Brooklyn, N. Y.
Tel. EVergreen 8-7179

Naudokitės Gera Proga
Per sekančias 30 dienų, mes darome šį specialį pasiūlymą savo seniems ir naujiems pacijantams. Nepaisant didelio pakilimo kainų ant visų akiniam naudojamų medžiagų, mes vis dar patarnaujame už senas žemas kainas.
30 Dienų Nuolaida

Akiniai už $7.50
Atsilankę parodykite mums šį skelbimą ir mes duosime jums 10% nuolaidos. Kainos už vienos rūšies stiklus yra nustatytos taip žemos, kad pilnai patarnautume **tik už $7.50.**
STENGER & STENGER, Optometrists
394-398 Broadway **Brooklyn, N. Y.**

MATEUŠAS SIMONAVIČIUS
Gražiai įrengta Susiėjimams Įstaiga
Vietos ir importuotos degtinės ir vynai, geriausių bravorų alus ir ėlius. Kadą būsite Brooklyne, užeikite susipažinti.

Kiekvieną subatą karšta vakarienė. Atskiras kambarys užėjimui grupėms. Nedėliomis atdaras nuo 1 val. dieną iki vėlai.
426 SO. 5th STREET, BROOKLYN, N. Y.
Blokas nuo Hewes St. eleveiterio stoties. Tel. EVergreen 4-9508

Green Star Bar & Grill
Lietuviškas Kabaretas
Kas nori gražiai laiką praleisti, pasilinksminti ir pasiokti užeina pas "Green Star Bar and Grill," nes žino kad visados bus patenkinti.
Linksma Parė Kiekvieną Šeštadienį
Turime Gerų Vynų ir Degtinių

Atelkite pasimatyti su Giviais
Geriausias Alus Brooklyne
459 GRAND ST.
Skersai nuo Republic Teatro
BROOKLYN, N. Y.
Tel. EV. 4-8698

Lietuvių Rakandų Krautuvė
GRAND FURNITURE CORN CHAIR
Išdirbame ir Parduodame
Geriausios Rūšies Rakandus
Iš priežasties trūkumo materijolų, mes užsiimame taisymu ir perdirbimu kitchen, bedroom ir livingroom sets.
Taisymo darbą tęsime iki karas bus laimėtas.
M. Petraitienė ir Sūnai
409 ir 417 Grand Street **Brooklyn, N. Y.**
Telephone EVergreen 7-8451.

★ **LIETUVIŠKAS** ★
TRAKTYRIUS
(VALGYKLA IR ALINĖ)
Rheingold Extra Dry Alus
Didelis pasirinkimas visokių
Vynų ir Degtinės
Kasdien Turime
KARŠTŲ UŽKANDŽIŲ
Juozas Zeidat
Savininkas
411 Grand St. Brooklyn

CHARLES
UP-TO-DATE
BARBER SHOP
K. Degutis, Savininkas
Prielankus Patarnavimas
306 Union Avenue
Tarp Ten Eyck ir Maujer Sts.
BROOKLYN
Geral Patyrę Barberiai

NOTARY PUBLIC **TELEPHONE STAGG 2-5043**
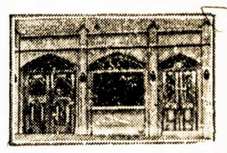
MATTHEW P. BALLAS
(BIELIAUSKAS)
LAISNIUOTAS GRABORIUS
Liūdėsio valandoj kreipkitės pas mus. Patarnavimas bus užtikrintas ir už prieinamą kainą
PUIKIAI ĮRENGTOS DVI KOPLYČIOS DUODAMOS MYLIMIEMS PASARVOTI DOVANAI
660 GRAND ST. -:- BROOKLYN, N. Y.

Linkime Laimingų ir Linksmų Naujų Metų Visiems Mūsų Kostumeriams!
Maži rankpinigiai palaikys jums bile daiktą.
Pamatykite Mūsų Dovanų Departmentą.
Ateikit Pasirinkt Dovanas Dabar

ROBERT LIPTON **701 GRAND STREET**
BROOKLYN, N. Y.
ATDARA VAKARAIS. **Tel. STagg 2-2173**