MENAMA ROOSEVELTO-CHURCHILLO 2-RO FRONTO KONFERENCIJA

Darbo Žmonių Dienraštis
Kaina $6.00 Metams
Užsieniuose $8.00
Brooklyne $6.50 Metams

LAISVĖ

THE LITHUANIAN DAILY

No. 113 LAISVĖS ANTRAŠAS: 427 LORIMER STREET Telephone: STagg 2-3878 Brooklyn, N. Y., Ketvirtadienis, Gegužės-May 13, 1943 Pavienio Numerio Kaina 3c. Metai XXXIII. Dienraščio XXV

KRISLAI

Svarbūs Pasitarimai. Washingtone ir Maskvoje. Gen. Frankui Atsakymas Duotas Seniai. Aš Sudeginęs "Sliakerį." Atbėgėliai Perkasi Namus.

Rašo R. MIZARA

Taigi Washingtone eina nauja konferencija — svarbi konferencija. Čia yra Churchillas, lordas Beaverbrookas, Čechoslovakijos prezidentas Benešas ir daugelis kitų svarbių asmenų, politinių ir militarinių strategų.

Vokiečių propagandistai paskelbė, būk Churchillas ir prezidentas Roosevelt'as esą Kairo mieste, Egipte. Tas parodo, kaip naciai mažai težino: jie girdi skambinant, bet nežino, kurioje bažnyčioje.

Kasablankos konferencijoje, kaip žinia, buvo nutarta šiemet atidaryti antrąjį frontą Europoje. Bet jojo atidarymas yra susijęs su priešo veiksmais. Kasablankos konferencija negalėjo numatyti, ką darys priešas. O **mūsų** kariniai veiksmai, aišku, turi būti pravesti ne tik pagal Jungtinių Tautų padarytuosius planus, bet ir pagal priešo žygius.

Tuo pačiu sykiu, Maskvoje eina svarbūs pasitarimai tarp Tarybų vyriausybės ir asmeninio prez. Roosevelto pasiuntinio, buvusiojo ambasadoriaus Mr. Davies. Maskvoje, beje, yra ir Tarybų Sąjungos ambasadorius Amerikai Litvinovas. Jis ten nuvyko svarbiems pasitarimams su savo vyriausybe.

Taigi laukiame svarbių žinių.

Hitlerio pastumdėlis, generolas Franko, ir vėl išstojo su giesmele apie taiką. Girdi, nei viena, nei antra pusė karo nelaiminti, tad reikią užvesti derybinės taikos pasitarimus.

Gen. Franko pradėjo plepėti apie taiką tuomet, kada amerikiečiai ir britai sumušė priešą. Jei jis matytų, kad Hitleris laimi, Franko neaušintų burnos tokiais plepalais.

Bet generolui Frankui ir jo sėbrams atsakymą davė prezidentas Roosevetas ir Churchillas Kasablankos konferencijoje. Jų atsakymas trumpas ir aiškus: **Priešas privalo besąlyginiai pasiduoti!**

Tą patį pareiškė ir Tarybų Sąjungos premjeras, maršalas Stalinas, savo **Dienos Įsakyme,** padarytame Gegužės Pirmąją.

Jei fašistai nori taikos, jie turi padėti ginklą, iškelti rankas ir pasakyti: **Mes pasiduodame!**

Beje, kai kurie spėjikai mano, kad neužilgo prez. Roosevelt'as, Churchillas ir Stalinas turėsią bendrą konferenciją.

Pereitą savaitę S. Strazdas parašė Nauj. Gadynėje, būk aš sudeginęs savo knygą **Sliakeris.** Kam? Kodėl aš ją sudeginęs? Jis nepasako.

Iš tikrųjų gi, **Sliakeris,** kurį Laisvė išleido 1930 metais, visas parsidavė per keletą mėnesių. Šiandien būtų gerai, jei jos turėtume; gal po karo, palengvėjus sąlygoms, bus galima atspausdinti.

Matyt, karinė padėtis į tūlus žmones labai neigiamai veikia. Jie pelpa, patys nežinodami, ką. Geras tam pavyzdys — šis Strazdo plepalas.

Vienas žmogus man sakė, jog neseniai iš Berlyno atvykusieji, pulk. Grinius ir tūlas Vaišvila, pirko didelį namą New Yorke — namą penkių aukštų! Tame name dabar gyvena daug anti-sovietinių "didvyrių," kurių tarpe yra Kazys Pakštas. Pastarasis ten įsisteigė raštinę.

—Kur tie žmonės gavo pinigų tokiam namui pirkti?—klausiau informuotojo.

—Kas žino!...—buvo atsakymas.

Ponas Grinius yra "Lietuvių Tautin. Tarybos" pirmininkas.

AMERIKIEČIAI SUĖMĖ APIE 38,000 FAŠISTŲ TUNISIJOJ

TALKININKAI NAIKINA APSUPTUS FAŠISTŲ LIKUČIUS TUNISIJOJ

Šiaur. Afrika, geg. 12.—Talkininkų komanda pranešė, kad talkininkai visomis pusėmis apsupo du paskutinius fašistų pasipriešinimo "kišenius" Tunisijoj; desėtkais tūkstančių ima vokiečius ir italus į nelaisvę, o jei kur priešai dar nepasiduoda, tokius daugmeniškai naikina.

Kai kur Bon pusiausalyje, šiauriniai - rytiniame Tunisijos kampe talkininkai taip ankštai apsupo fašistus, kad amerikiečių ir anglų lėktuvai nustojo ten veikti, bijodami, kad nekliudytų ir saviškių.

Nuo Bizertės žygio iki šiol amerikiečiai paėmė nelaisvėn 37,998 fašistus, tarp kurių yra šešis kartus daugiau vokiečių, negu italų.

Francūzai suėmė dar 10,-000 italų ir vokiečių. Hitlerininkai su savo generolu buvo priversti besąlyginiai pasiduot francūzams į rytus nuo Zaghouano.

Anglam pasidavė nelaisvėn dar tūkstančiai vokiečių ir italų.

Anglų Exchange Telegrafo žinių agentūra sako, kad jau visas Bon Iškyšulys yra talkininkų rankose.

Vichy radijas pranešė iš vokiškų šaltinių, kad anglai užėmė ištisą Bon pussalį ir kad vokiečiai - italai ten greit visiškai nustos priešintis.

(Šiuos žodžius berašant, tik kalnuose ties Bon Ficha dar priešinasi fašistai, visomis pusėmis apsupti anglų ir francūzų.)

Talkininkai pagrobė didelį skaičių priešų tankų, kanuolių ir kitų ginklų ir amunicijos.

Australija. — Amerikos lakūnai bombardavo didelę japonų lėktuvų stovyklą Vunakanau, ties Rabaulu.

Prezid. Rooseveltas Sutiksiąs Pakelt Peržemas Algas

Washington. — Pranešama, jog prez. Rooseveltas tariasi su Karinių Darbų Tarybos vadais dėlei reikalingų priedų tiem darbininkam, kurių algos permažos, atsižvelgiant į gyvenimo reikmenų pabrangimą. Neoficialiai teigiama, kad tokiuose atsitikimuose būsiąs atliuosuotas pirmesnis prezidento įsakymas išlaikyti tą pačią algų liniją.

M. L. Cooke, Karo Darbų Tarybos faktų skyriaus pirmininkas, sakė, kad sprendžiant algų pakėlimo klausimą anglia kasyklų darbininkams, bus atsižiūrimą į maisto kainas.

HITLERININKAI NUŽUDĖ DAR 12 HOLANDŲ

London, geg. 12. — Holandų Žinių Agentūra praneša, kad naciai nužudė dar 12 holandų už sabotažą prieš vokiečius ir streikų kurstymą. Taigi per dvi dienas nuo griežto karinio stovio įvedimo Holandijoje hitlerininkai nugalabino jau 38 holandus.

Kiek Amerikiečiai ir Anglai Sunaikino Ašies Lėktuvų Tunisijoje

Šiaur. Afrika. — Nuo amerikiečių ir anglų įsiveržimo į Šiaurinę Francūzų Afriką iki geg. 11 d. jie sunaikino beveik tris tūkstančius vokiečių ir italų lėktuvų.

1,737 Ašies lėktuvai buvo nušauti žemyn per kautynes ore ir daugiau kaip 1,-000 sunaikinta ant žemės, pačiose priešų stovyklose.

Anglai ir amerikiečiai tuo tarpu neteko tiktai 679 lėktuvų.

Anglai Siunčia Kariuomenę į Dominica Salą

London. — Anglai siunčia daugiau kariuomenės į savo Dominica salą, tarp francūzų Martinique ir Guadeloupe salų, atsižvelgdami į Martinique ir Guadeloupe padėtį.

Jungtinės Valstijos neseniai sutraukė ryšius su diktatoriška Vichy francūzų admirolo Roberto valdžia Martinique saloje.

(Berlyno radijas, be jokio talkininkų patvirtinimo, pasakojo, kad, girdi, Jungtinės Valstijos "siunčia savo karo laivyno jėgas linkui Martinique ir Guadeloupe.)

Amerikiečių lakūnai labai sužalojo japonų Mandalay - Lashio geležinkelį, Burmoj.

Galingais Smūgiais iš Oro Talkininkai Skina Kelią Įsiveržimui Europon

Šiaur. Afrika. — 200 Amerikos bombanešių ir daugiau kaip 100 lėktuvų kovotojų pražūtingai ardė ir degino Marsalos prieplaukas, geležinkelių stotį ir sandėlius, vakariniame pajūryje Italijos Sicilijos salos. Gaisrų dūmai kilo iki 10,000 pėdų aukštyn. Tarp kitko, padegta ir vienas priešų laivas.

Diena pirmiau amerikiniai bombanešiai pleškino Milo ir Borizzo fašistų lėktuvų stovyklas, Sicilijoje. Borizzo aikštėje tupėjo 30 iki 40 lėktuvų, ir pusė jų liko padegta bei sudaužyta.

Šiaur. Afrika. — Didieji anglų bombanešiai vėl atakavo dviejų tonų bombomis prieplaukas, fabrikus ir elektros stotis Palermoj, italų saloj Sicilijoj.

Kiti anglų lėktuvai bombardavo priešų orlaivių aikštes, geležinkelio stotis ir fabrikus Biscari, Marsaloj ir Porto Empedocle Sicilijoj.

Talkininkų lakūnai du kartu per dieną bombardavo karinę Italijos saliukę Pantelleria. Viename ir antrame žygyje dalyvavo po 100 bombanešių, neskaitant lėktuvų kovotojų. Per tris dienas Pantelleria bombarduota jau šešis kartus.

Suprantama, jog tie triuškinanti amerikiečių ir anglų veiksmai iš oro, tarp kitko, skina kelią talkininkų armijoms įsiveržt į Europos žemyną per italų salas ir pačią Italiją.

Sovietų Lakūnai Naikina Nacių Gelžkelių Mazgus ir Traukinius

Sovietų Oficialiai Pranešimai

LONDON, geg. 12.—Specialis Maskvos radijo pranešimas:

Sovietų oro jėgos geg. 10 d. daugmeniškai atakavo vokiečių naudojamus geležinkelių mazgus ir stotis Kijeve, Debaltsevo, Volnovakoj, Brianske, Oriole, Zmijeve, Uspenske ir kitur; taipgi bombardavo priešų traukinius ir trokų eiles šiose linijose: Briansk-Oriol, Oriol-Otrada, Charkov-Bielgorod, Poltava-Krasnograd, Lozovaja - Barvenkovo, Krasnogvardeisk - Volosovo, Vitebsk - Novosokolniki ir Nevel-Pustoška. Mūsų lakūnai sudaužė daug vokiečių garvežių, traukinių ir trokų. Buvo girdėta sprogimai Kijevo ir Unečos stotyse.

Sovietų lėktuvai taipgi bombardavo vokiečių lėktuvų stovyklas.

LONDON, geg. 12.— Vidunaktinis Maskvos radijo pranešimas:

Sovietų artilerija ir bombanešiai geg. 11 d. vis ardė priešų apsitvirtinimus Kubanėj, į šiaurvakarius nuo Novorossiisko.

Per kautynes ore buvo nušauta žemyn 35 vokiečių lėktuvai, o mūsų priešlėktuvinės patrankos sunaikino dar 21-ną priešų lėktuvą — taigi viso sunaikino 56-šis vokiečių lėktuvus. Mes netekome 11 lėktuvų.

Į šiaurių rytus nuo Novorossiisko tapo sunaikinta eilė vokiečių fortų, karinių rūsių ir kitų apsitvirtinimų.

(Tąsa 5 puslapyj)

Sekmingi Amerikiečių Oro Žygiai Prieš Japonus 2-sė Frontuose

Amerikos Oficialiai Pranešimai

WASHINGTON, geg. 11. — Laivyno departmento pranešimas:

Geg. 10.— Jungtinių Valstijų bombanešiai ir torpediniai lėktuvai, lydimi lėktuvų kovotojų, atakavo japonų įrengimus Mundoj, New Georgia saloj, centralinėse Saliamono salose. Buvo pataikyta į japonų priešlėktuvines pozicijas ir užkurta keli gaisrai.

Popiet mūsų bombanešiai smigikai ir torpediniai bombanešiai atakavo japonų pozicijas pietvakariniuose Kolombangaros salos pajūriuose.

Visi Jungtinių Valstijų lėktuvai sugrįžo iš tų atakų.

(Tąsa 5-tam pusl.)

ROOSEVELTAS TARIASI SU CHURCHILLU APIE ĮSIVERŽIMĄ EUROPON

Washington, geg. 12. — Prezidentas Rooseveltas svarsto su atskridusiu Anglijos premjeru Churchillu planus dėlei įsiveržimo į Europos sausumą prieš fašistų Ašį, kaip praneša United Press ir kitos amerikinės žinių agentūros. Tai viso jau penktas prezidento Roosevelto asmeninis pasitarimas su Churchillu per paskutinius 17 mėnesių.

Suprantama, kad dabar prezidentas su premjeru Churchillu svarsto ir pokarinius dalykus.

PAGEIDAUJĄ STALINO

Menama, kad jiedu norėtų asmeniniai pasikalbėt ir su Sovietų Sąjungos premjeru Stalinu tais reikalais. Yra spėjimų, kad prez. Rooseveltas kvietęs Staliną į tokį pasitarimą laišku, su kuriuo pasiuntė asmeninį savo atstovą J. Davies'ą pas Staliną.

Spėjama, kad dabartiniuose prezidento pasikalbėjimuose su Churchillu bus paliesta ir lenkų emigracinės valdžios santykiai su Sovietais.

Galima tvirtinti, kad ši prezidento konferencija su Churchillu pabrėš jų obalsį, kad **fašistų Ašis turi besąlyginiai pasiduoti.** Kitaip gi Jungtinės Tautos ves karą, iki galutinai sutriuškins fašistinį Vokietijos, Japonijos ir Italijos imperializmą.

Kariniai - politiniai stebėtojai Washingtone yra įsitikinę, kad premjeras Churchillas ir prez. Roosevelt'as stengsis sumegst kuo glaudžiausią bendradarbiavimą su Sovietų Sąjunga.

Tikriausia gi parama Sovietų Sąjungai kovoj prieš Hitlerį tai antrojo fronto atidarymas Europoje ir padidintas karinių ir kitokių reikmenų siuntimas Sovietams, kaip atžymi washingtoniškiai politikai.

Rommelis Ruošiąs Balkanų Kraštų Gynimą

Cairo, Egiptas. — Aplinkiniai pranešimai teigia, kad jau pusėje balandžio mėnesio Rommelis atvykęs į Graikijos salą Kretą. Jis vadovaująs nacių pasiruošimams gintis Graikijoj ir kituose Balkanų kraštuose, kur vokiečiai bijo amerikiečių ir anglų įsiveržimo.

BEGĖDIŠKAS NACIŲ JUOKAS IŠ ITALŲ

Kada talkininkai ėmė varyt į ožio ragą vokiečius ir italus Tunisijoj, tai naciai atšaukė iš ten savo komandierių maršalą Rommelį, o paskutinėmis dienomis pervedė vyriausią fašistų komandą ten italų generolui Messei.

Tuo tarpu Berlyno radijas skelbė, kad Rommelis, girdi, pirm dviejų mėnesių sugrįžęs Vokietijon "gydytis" ir dabar, esą, jau sveikstąs.

Maskva, geg. 12. — Sovietai užmušė 1,000 nacių į pietus nuo Leningrado.

Maskva. — Raudonoji Armija prasiveržė gilyn į vokiečių fortų linijas apie Novorossiiską.

Roosevelt Sako: Amerika Pastato Daugiau Lėktuvų už Visą Pasaulį

Washington. — Prezid. Rooseveltas pareiškė, jog dabartiniu laiku Jungtinėse Valstijose pastatoma daugiau lėktuvų, negu visuose kituose pasaulio kraštuose, sudėjus juos krūvon.

Šiuo laiku Amerikoj pastatoma apie 7,000 lėktuvų per mėnesį, tame skaičiuje daugiau kaip 500 didžiųjų bombanešių.

Kanada Tiesioginiai Rems Sovietų Karą

Ottawa, Canada. —Kanados valdžia viso iki šiol yra nusiuntus Anglijai ginklų, amunicijos ir maisto už 1 bilioną 440 šimtų milionų dolerių, kaipo dovanas.

Anglija iš tų dovanų persiuntė Sovietams įvairių reikmenų už 61 milioną dolerių.

Kanados ministeris pirmininkas Mackenzie King dabar pareiškė, jog ateityje Kanada tiesioginiai siųs Sovietam tankus ir kitus pabūklus bei įvairius reikmenis, pagal dabar daromą naują sutartį su Sovietų Sąjunga.

NACIAI SUKRUTO ŽUDYTI GRAIKIJOS PATRIJOTUS

Istanbul. — Hitlerininkai vis daugiau žudo nepatikimų Ašiai graikų. Bijo, kad jie nepadėtų talkininkam, kuomet šie įsiveršt Graikijon.

Neseniai stambi grupė graikų oficierių su 3 generolais išplaukė valčia jūron. Naciai nuskandino valtį. Žuvo visi joj buvę graikai karininkai.

LAISVĖ

LITHUANIAN DAILY, PUBLISHED BY
The Laisvė, Inc.
Every day except Sundays and Holidays
Established April 5, 1911
427 LORIMER STREET, BROOKLYN, NEW YORK
Tel. STagg 2-8878

President Jos. Weiss
Secretary Treasurer D. M. Sholl
Editor Roy Mizara

SUBSCRIPTION RATES:

United States, per year	$6.00
United States, six months	$3.25
Brooklyn, N. Y., per year	$6.50
Brooklyn, N. Y., six months	$3.50
Foreign countries, per year	$8.00
Foreign countries, six months	$4.00
Canada and Brazil, per year	$7.00
Canada and Brazil, six months	$3.75

Entered as second class matter March 11, 1924, at the Post Office at Brooklyn, N. Y., under the Act of March 3, 1879.

Hitlerio Šeina Katarinka -- Francisco Franco

Jau prieš kiek laiko ėjo gandai, kad Ispanijos kruvinasis diktatorius Francisco Franco darbuojasi dėl baigimo karo ir atsteigimo taikos. Buvo sakoma, kad jam padeda ir popiežius.

Kur yra dūmų, ten turi būti ir ugnies. Taip su tais gandais. Jie pasirodė pamatuoti. Dabar pats Franco atvirai ir viešai pareiškė, kad jis nori "taikos," kad "karas turi būti baigtas."

O kodėl dabar Franco taip pamylėjo taiką? Ogi todėl, jo paties žodžiais tariant, kad **"mes šitoje kovoje pasiekėme taip vadinamą tašką, kur nei viena kariaujanti pusė nėra taip tvirta, jog galėtų savo priešą sunaikinti."** Todėl karas turi baigtis. Hitleris nebegali sunaikinti Jungtinių Tautų, o Jungtinės Tautos nepajėgs apsidirbti su fašistine Ašim.

Taip gieda Franco. Bet tai tik jo lūpos ir liežuvis. Mintis ir žodžiai yra paties Hitlerio. Hitleris, matydamas sau galą, įsakė Franco pradėti vajų už taiką. Hitleris nori išgelbėti savo kudašių. Francisco Franco yra tiktai Hitlerio Šeina Katarinka, tiktai Hitlerio fonografas. Tą mato ir žino visas pasaulis. Šita Franco apgavystė neapgaus nieko.

O visgi be galo įdomus vienas dalykas. Šis Franco balsas "už taiką" parodo Hitlerio ir Mussolinio desperaciją. Prieš metus laiko tas pats Franco sveikino Hitlerį, sakė svietui, kad Hitleris karą jau laimėjo, kad jis apsidirbo su Sovietų Sąjunga ir Anglija, ir kad Amerika nebegalės išgelbėti nei Sovietų Sąjungos, nei Britanijos. Taip jis kalbėjo taip neseniai! Gi dabar jau kitką jis gieda. Dabar jis jau teigia, kad nei viena pusė negalės laimėti.

Franco dar turės pakeisti savo melodiją. Jo kailis irgi pavojuje. Jis įsigalėjo Ispanijoj, pavergė Ispanijos liaudį per malonę ir pagelbą Hitlerio ir Mussolinio. Jo režimas yra fašistinis, — toks pat kruvinas ir barbariškas, kaip Hitlerio ir Mussolinio. Šitiems tarptautiniams chuliganams prakišus karą, velniop turės važiuoti ir Franco su savo fašistine gauja. Ateis laikas, kai Jungtinės Tautos pradės kirsti Vokietijai, Italijai ir Japonijai dar skaudesnius smūgius, Franco bandys išsisukti: arba pildys Hitlerio įsakymą ir prisidės prie Ašies, arba atsiklaupęs ant kelių prašysis susimylėjimo iš Jungtinių Tautų pusės. Nebesakys, kad nei viena pusė negali pilnai laimėti. Pamatys, kad Jungtinės Tautos laimėjo.

Taip, Franco dar sykį turės keisti savo melodijas.

Nors jaučia sau galą, bet vis tiek dar bando ką nors apgauti, dar bando sukiršinti Jungtines Tautas. Jo tokia dabar misija. Taip liepia jam daryti jo bosas Hitleris.

Taika be pergalės, girdi, reikalinga tam, kad pasauliui "grumoja komunizmo pavojus." Sovietų Sąjunga esanti tas pavojus. Išeina, kad Anglija ir Amerika turi susitaikyti su Hitleriu ir pradėti karą prieš Sovietus.

Bet tai sena Hitlerio giesmė. Tai sena apgavystė, kuri apgavo Chamberlainą ir Petain, bet neapgavo Churchillo ir Roosevelto. Tai senas baubas, kurio vertė nupuolė žemiau vokiškos markės. Tai pastangos, kurios pasirodys bergdžios.

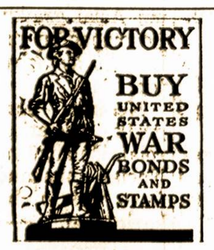

Gudravojo Iki Pat Galo

Kaip kokia arabiška pasaka skaitosi pranešimai iš Afrikos apie nacių gudrybes išsigelbėti. Nors jau visai supliekti, jau iškėlė baltą vėliavą, o vis dar nenorėjo dasileisti, jog jau galas, jau pabaiga, jau nebereikalingos jokios ceremonijos. Jų generolai Bizertėje bandė pūstis ir išsiderėti iš amerikiečių sąlygas pasidavimui. Gi mūsų ginkluotų jėgų komandieriai pasakė jiems: **Pasidavimas be jokių sąlygų, arba mirtis visiems!**

Girdi, išgirdę šitą amerikiečių komandą, vokiečiai generolai apsiverkė. Tokia negarbė, tokia nelaimė.... Pasiduoti be jokių sąlygų, be jokių derybų! Turi pilnai padėti ginklus ir atsiduoti amerikiečių malonei ir valiai!

Ir taip turės būti iki galo. Tų šešių generolų, kuriuos amerikiečiai ir anglai paėmė Tunisijoj, likimas laukia visų Hitlerio armijos generolų. Jiems irgi ateis kaleina lieti krokodiliaus ašaras — dabar jie lieja ir laką kitų žmonių ašaras ir kraują, ateis valanda, kada jie ir verks ir kulkų ragaus.

"Afrika Pabaigta, Europa Tebelaukia"

Talkininkų laimėjimus Afrikoje nuoširdžiai sveikina ir labai puikiai įvertina Sovietų spauda. Laikraščiai "Pravda" ir "Izviestijos" užpildyti žiniomis ir straipsniais apie šių laimėjimų reikšmę visai karo eigai. Žymusis Sovietų rašytojas Ilja Erenburg apie šį istorinį įvykį išsireiškia sekamai:

"Dar vienas šio karo skyrius užbaigtas — Hitleris neteko Afrikos. Hitleris sapnavo apie Korsikiečio garbę. Bet Hitleris nepasiekė Maskvos; neigi jis pamatė piramidas.

"Kokie vaizdai dabar pakyla prieš jo akis? Sicilija, ar Dalmacija? Nereikia mažinti šios pergalės Afrikoje reikšmės. Jinai kaštavo Ašiai milijoną vyrų. Tas tiesa, kad tame skaičiuje randasi didelis skaičius antrosios rūšies karių, būtent, italų. Afrikos kampanija kaštavo Vokietijai daug karo pabūklų, lėktuvų, tankų.

"Hitleris laikėsi įsikibęs Afrikos kiek tik galėjo, bijodamas netekti Europos. Jis žinojo, kad Afrika reiškia jam atidėjimą jo pražuties. Dabar tie užtvarai tapo sulaužyti.

"Į trisdešimts šešias valandas karas pasiekė Europos vartus. Italijoniškam šakalui atėjo atsiskaitymo dienos. Šiandien Roma turėjo paminėti 'Afrikos Dieną', tradicinę italijoniškai imperijai šventę. Kažin koks bus tas paminėjimas. Gal koks šimtas italų, šlapiomis uniformomis, parplauks iš Afrikos Italijon papasakoti savo draugams apie savo paskutines valandas Tunisijoje.

"Tai nėra praradimas tik vieno miesto — tai netekimas viso sausžemio. Italijoniški užkariautojai atsidūrė karo belaisvių logeriuose. Jiems Tunisija yra ašarų klonis ir 'afrikoniška pavietrė.' Talkininkams gi Tunisija yra tiktai viena stotis.

"Tą mūsų draugų (bendradarbių) pergalę mes sveikiname su pasididžiavimu. Prie tos pergalės mes daug prisidėjome Stalingrade, prie Dono, Donbaseine. Mes sulaikėme nuo Rommelio sustiprinimus. Mes tuos sustiprinimus palaidojome Rusijos stepuose.

"Kai mūsų draugai padeda mums karo pabūklais, mes padėjome jiems su vokiškais kapais, su dviem metais kovos. Kaipo kariai, mes įvertiname karių drąsą. Kaipo mirtini Hitlerio priešai, mes sveikiname Tunisijos didvyrius.

"Afrikos pergalė — didelė mums diena — didelė tuomi, ką ji davė, ir dar didesnė tuomi, ką ji dar duos. Su džiaugsmu mes atžymime mūsų senų talkininkų narsą; po Francijos vėliava kovojo ir laimėjo generolo LeClerco armija.

"Aišku, jog mes žinome tą tolumą, kuri skiria Tunisą nuo Berlyno. Mes žinom, kad vokiečiai desperatiškai priešinsis. Galimas daiktas, kad jie dar net bandys užpuolimą.

"Bet mes taipgi žinome mūsų spėkas. Mes žinome mūsų talkininkų spėkas. Mes žinome jėgą mūsų kovingojo draugiškumo.

"Afrika pabaigta, Europa tebelaukia!"

Jungt. Valstijos Pertvarko Maisto Atsargą

Jungt. Valstijų valdžia neseniai bandė pertvarkyti maisto atsargą arba sustabdyti juodosios biržos veiklą. Kovoje sumušti naujausią juodąją biržą— vištienos — kainos nustatytos pirkėjams ir krautuvninkams. Vienodos kainos įvairių rūšių vištienos įvestos, kaip ir žymus numušimas kainų brangesnių paukščių, ir padidinimas kainų pigesnės vištienos. Tuo pačiu laiku, prasižengėliai šių kainų lubų bus nubausti, kada tik jų darbai išeis aikštėn.

Su gegužės 17 d., dolerių ir centų kainų lubos jautienos, avienos ir veršienos bus trys centai žemiau originaliai nustatytų kainų. Sumažinimas padarytas, kada Office of Price Administration peržiūrėjo planus nuspręsti tinkamas kainas pagal prezidento Roosevelto "laikykite liniją" įsakymą. Įsakymas, kuris, ketina stabilizuot gyvenimo iškaščius ir sulaikyti infliaciją.

Dolerių ir centų lubos tų mėsų padės šeimininkei atsisakyti mokėti nelegales kainas. Tikima, kad tas padės kovoti juodąją biržą, kuri eikvoja mūsų mėsą ir dalina ją be racijonavimo patvarkymų tiems, kurie gali mokėti daugiau.

Kitos maisto kainos ir punktų vertės žygiai irgi stabilizuos maisto pirkimo padėtį. Punktų vertės visų šaldytų vaisių ir daržovių, racijonuotų sriubų ir mėsos produktai, kurie lengvai genda, kaip įvairių dešrų, žymiai sumažintos, nekuriuose atsitikimuose net 50 nuošimčių arba daugiau. Pavyzdin, punktų vertė 12 unc ijų dežutės šaldytų žirnių, ir kitų šaldytų daržovių numuštos, nuo 10 ligi 4 punktų.

Dviejos svarbios priežastys sumažinimo punktų vertės yra: maistas, kuris greitai genda, turi būti greitai parduotas — kituose atsitikimuose maisto padidintas kiekis palengvino trūkumą ir civiliai gali daugiau gauti. Tuo pačiu laiku, galima pirkti įvairių rūšių žirnių be punktų todėl, kad to maisto yra daug.

Restoranai ir kitos valgyklos yra įspėtos prieš nereikalingus pakėlimus kainų dėl valgių, maisto arba gėrimo savo lankytojams. Kontroliavimas valgyklų kainų pasiliks vietinių valdininkų rankose.

Racijonavimo Knyga No. 3 Bus Išleista Birželio mėn.

War Ration Book 3, kuri parūpina naujų ženklelių pakeisti tuos, kurie baigiasi dabartinėse knygose, bus išdalinta paštu, pradedant su pabaiga birželio mėnesio ir baigiant liepos 21 d. Pagal naują planą paprastos atvirutės aplikacija pristatys Book No. 3 kiekvienam. Nereikės vykti į mokyklas užsiregistruoti, kaip buvo daroma išleidžiant pirmas dvi racijonavimo knygutes.

Aplikacijos formos vienam asmeniui arba visai šeimai bus siunčiamos paštu, tarpe birželio 20 d. ir birželio 5 d. Šeimos galva išpildys korteles, ir paštu jos bus sugrąžintos į OPA pašto centrus, dėl visos šeimos, tarpe birželio 1 d. ir birželio 10 d. OPA pašto centrai pradės siuntinėti knygas pabaigoj birželio mėnesio. **O. W. I.**

Nacių Propaganda Kerta Smūgį Jungtinėms Tautoms

Nors vokiečių armijoms vis sunkiau einasi kirsti priešą, jų propaganda laimėjo svarbų žygį, kada ji įvykdino suskilimą diplomatiniuose santikiuose tarp Rusijos ir Lenkijos valdžių. Kaip naciai tą įvykdė, yra geras pavyzdis doktrinos, kurią Hitleris išdėstė savo knygoje "Mein Kampf," kad yra lengviau žmonėms nuryti didelį melą, negu mažą.

Kaip pamenate, kada vokiečiai įveikė lenkus rugsėjo mėnes., 1939 m., rusai įsikraustė ir užėmė Rytų Lenkiją. Imdami tūkstančius lenkų pulkų belaisviais birželio mėn., 1941 m., kada vokiečiai atakavo Rusiją, vokiečiai užėmė tą teritoriją ir dar ligi šiol ten randasi. Dabar — beveik po dvejų metų — jie sako, kad radę arti Smolensko lavonus tūkstančių lenkų karininkų, kurie — pagal nacius — buvę rusų nužudyti prieš trejus metus.

Bet šios žinios keistai skamba. Visų pirmą, naciai nebuvo aiškūs apie skaičių nužudytų. Vieną kartą japonai ir Vichy francūzai išdavė žinių, kad rumunai buvo nužudyti Odessoj, ne lenkai, prie Smolensko. Pirmas skaičius buvo dešimts tūkstančių, vėliau du tūkstančiai, paskui penki tūkstančiai prieš galutinai išduotą dvyliką tūkstančių. Roma ir Berlynas nesutiko dėl nužudymo būdų. Sakoma, kad palaikai buvo geriau prezervuoti, negu buvo galima po trijų metų. Irgi sakoma, kad rusai stengėsi paslėpti kapus, bet palaidojo kiekvieną vyrą uniformoje su jojo identifikacijos ženkleliu.

Prašymai, kad Tarptautinis Raud. Kryžius ištyrinėtų šį dalyką, nieko nereiškia. Vokiečiai kontroliuoja tą apylinkę... Lengvas dalykas parodyti tyrinėtojams lavonus uniformose su identifikacijos ženkleliais. Bet tyrinėtojai negalėtų spręsti, ar tie vyrai buvo nužudyti rusų — arba vokiečių — greičiau vokiečių. Visiems žinoma, kad naciai nužudė šimtus tūkstančių lenkų, kada kautynės jau užsibaigė. Jeigu jie rado lenkus belaisvius stovyklose, kai jie atakavo Rusiją, tai būtų buvę naturalis dalykas juos nužudyti —jeigu ne tada, tai vėliau, kada jiems reikėjo lavonų propagandos tikslams.

Atsiminkite, kada vokiečiai užpuolė Lenkiją, jie pasauliui pasakė, kad jie rado kapus tūkstančių vokiečių civilių, kuriuos lenkai nužudė. Mažai žmonių tikėjo, kad taip buvo. Todėl dabar keista, kad nors vienas lenkas tikėtų į šią naują pasaką... ypač, kada tikslas yra toks aiškus. Pirmas tikslas, žinoma, yra nukreipti pasaulio dėmesį nuo masinių žudymų, kuriuos vokiečiai pildė Lenkijoj per trejus ir pusę metų... žudymai tokiuose skaičiuose, kad atrodo, lyg apsvarstyta pastanga išnaikinti lenkų tautą. Dar kitas tikslas būtų sukelti nepasitikėjimą ir įtarimą tarpe Rusijos ir kitų Jungt. Tautų. Tas padėtų vokiečiams dviejais atvejais. Tiesioginiai kenktų vedimui karo, kurį mes visi varome prieš Vokietiją. Netiesioginiai, padėtų pakelti vokiečių moralę namie. Yra daug davinių, jog tarpe vokiečių civilių gyventojų— taip, net ir armijoj—randasi mažiau ir mažiau tikėjimo, kad jie kada nors galėtų įveikti visus savo priešus ir įgyti pergalę.

Bet nacių propaganda juos įtikino, kad dabar by kurią dieną Amerika ir Britanija atšauks karą, padarys kompromiso taiką su Vokietija ir atsisuks prieš Rusiją. Ir suprantama, kad daugiau žmonių patikės tam, jeigu bus kivirčų tarpe Rusijos ir by kurios Jungt. Tautos.

Bet kokia suirutė tarp Jungtinių Tautų yra rūpestis kiekvienos iš tų tautų — kartu ir Jungt. Valstijų — nes mes visi turime laikytis drauge, kad išlošti karą. Po karo, jeigu Jungt. Tautos vis dar bendradarbiaus pagal kokią nors bendro saugumo sistemą, tai didžiosioms tautoms nereikės skriausti silpnesnių kaimynų, savęs apsaugojimui. Šis dalykas gali būti išspręstas vienu būdu — kaipo viena fazė pasaulio saugumo problemos.

OWI.

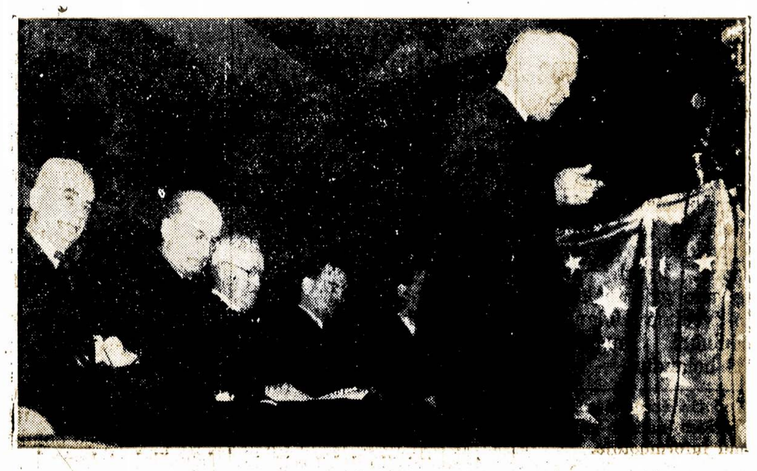

Neseniai įvykusiame mitinge New Yorke, atidarant antrosios karo paskolos vajų, dalyvavo, tarp kitų, ADF ir CIO prezidentai, Green ir Murray. Be jų, kalbėjo iždinės sekretorius Morgenthau, gub. Dewey ir kiti žymūs amerikiečiai.

Laisvės Bazaras Gražiai Pavyko

Šiemet dienraščio Laisvės bazarą turėjome savo salėje, nes negavome pasisamdyti tinkamos salės su koncesijomis. Nors ir ankštoje patalpoje, vistiek bazaras puikiai pavyko.

Bazaro reikalu nuoširdžiai darbavosi Moterų Apšvietos Kliubas. Jų kliubo narės sunkiai dirbo per dvi ištisas dienas, gamino valgius ir jais patarnavo svečiams. Širdingai dėkuojame visam kliubui už iniciatyvą, o labiausia dėkojame atskiroms narėms: E. Kasmočienei, A. Kanopienei, J. Augutienei, O. Čepulienei, S. Bedermanienei, A. Augulienei, F. Kazakevičienei, M. Janulevičienei, R. Laukaitienei, O. Kvietkienei, O. Depsienei, J. Marčiukienei ir S. Sasnai, Helen Višniauskaitei, E. Mizarienei, O. Dobilienei, A. Buknienei, F. Pakalniškienei ir A. Yakštienei (Vazniutei).

Kai kurios iš jų dirbo per abu vakarus. Vyrai — G. Varisonas ir K. Levanas taipgi pasidarbavo.

Dirbo veik visi Laisvės štabo darbininkai ir ofiso darbininkės.

Gal kai kurių iš pasidarbavusių vardai yra praleisti. Patys turėjome daug darbo, laike bazaro, tad nespėjome visų susižymėti. Jei bus praleidimų, teiksitės atleisti, nes tai yra prieš mūsų norą.

Visiems pasidarbavusiems, aukojusiems ir dalyvavusiems bazare dėkojame už pagelbą dienraščiui Laisvei.

Dabar artinasi Laisvės piknikas. Jis bus 4 d. liepos (July 4th), Klaščiaus Parke, Betts ir Maspeth Aves., Maspeth, L. I., N. Y. Visi rūpinkimės, kad tas piknikas pavyktų. Visi iš anksto platinkime Laisvės pikniko tikietus.

Pikniko bilietai greit bus gatavi ir bus išsiuntinėti platinimui. Aplaikę juos, tuojau platinkime. Kaip visuomet, taip ir šiemet Laisvės piknikas turi būt didžiausias lietuvių piknikas Brooklyne.

Laisvės Administracija.

Šypsenos

Susijdomavo

— Ar tiesa, bobut, kad pragare bus verksmas ir dantų griežimas?

— Tiesa, vaikeli, tiesa. O kodėl klausi?

— Man įdomu, kuo tu ten grieši, kad jau nebeturi dantų?

Atlieka bausmę

Kalėjime rytiniam patikrinimui įeina į kamerą prižiūrėtojas. Visi kaliniai atsistoja ir išsirikiuoja eilėje. Vienas naujas kalinys sėdi. Prižiūrėtojas kreipiasi į sėdintį:

— O tu, kodėl nestoji?

—Atlieku bausmę. Man priteisė 5 metus sėdėt.

Motinos diplomatija

Onytė: — Aš šiandien vėl su savo Juozu susipykau. Kuris iš mūsų turi nusileisti: jis ar aš?

Motina:— Prieš vedybas, aišku, tu, o paskui jis.

Už Lietuvos Laisvę

PRIEŠFAŠISTINĖ SPAUDA LIETUVIŲ KALBA

R. Šarmaitis

Prieš mano akis geroka krūva lietuviškų knygučių, laikraščių, atsišaukimų. Tai beveik vienų 1942-jų metų darbo vaisiai. Vokiškieji okupantai pagrobė Lietuvą, bet priešfašistinė lietuviška spauda nemirė. Ji tebegyvuoja ir savo kovinguoju žodžiu tebešaukia pavergtos Lietuvos gyventojus į kovą prieš savo amžinuosius priešus — vokiškuosius grobikus.

Štai Lietuvos Komunistų Partijos (bolševikų) Centro Komiteto organas "Tiesa." Iki 1942 m. lapkričio pabaigos jo išėjo 24 numeriai. Nedidelis dviejų puslapių laikraštis, bet jo ugningas tiesos žodis, patekęs į pavergtosios Lietuvos gyventojų tarpą, kelia šimtuose ir tūkstančiuose pasipiktinimo ir neapykantos okupantams jausmus. "Tiesa" nuolat kelia aikštėn okupantų plėšikišką politiką, moko pavergtąją lietuvių tautą kovoti prieš okupaciją, informuoja vokiečių vergijoj gyvenančius lietuvius apie Raudonosios Armijos suduodamus vokiečių fašistams smūgius, nuplėšia kaukę nuo niekšingų lietuvių tautos išdavikų — kubiliūnpalaikių. "Kaunas verčiamas vokišku miestu," "Valstiečiai! Neduokit okupantams savo arklių!", "Neleiskim kolonizuoti Lietuvos," "Neišsenkama tarybinio užnugario energija," "Visu atkaklumu priešinkitės okupantams!" — jau vieni šių straipsnių pavadinimai, paimti iš kelių paskutinių "Tiesos" numerių, nusako laikraščio turinį.

Vokiškieji okupantai grobia Lietuvos valstiečių žemes, siunčia Lietuvon savo kolonistus, o "Tiesa" meta pavergtiesiems lietuviams šūkį: "Laukan iš Lietuvos vokiškus kolonistus! Neleiskim vokiečiams užgrobti mūsų žemės ir suvokietinti mūsų miestų!" Vokiškieji grobikai kaip įmanydami plėšia mūsų kraštą, o "Tiesa" moko Lietuvos valstiečius: "Broliai! Neduokit vokiškiems okupantams maisto, gyvulių ir žemės! Nestokite į fašistines gaujas ir nevažiuokite į Vokietiją. Naikinkit mūsų žemės naikintojus!" Prie gėdos stulpo prikala mūsų tautos išdavikus, už gardaus valgio šaukštą parsidavusius okupantams kubiliūninink us, šie poetės Salomėjos Nėries žodžiai, išspausdinti "Tiesoje": "Tėvynės išgamos ir išdaviko vardo yra vertas tas, kuris brangintų savo galvą labiau, negu tautos laisvę."

Antras kovingas prieshitlerinis laikraštis, leidžiamas lietuvių kalba, tai — "Už Tarybų Lietuvą." Iki 1942 m. lapkričio mėn. jo pasirodė 19 numerių 2-4 pusl. didumo. Kaip ir "Tiesa," šis laikraštis skiriamas okupuotosios Lietuvos gyventojams. "Nevykime į reicho darbo tarnybą," "Tarybiniai lėktuvai bombarduoja Vokietijos ir jos vasalų miestus," "Neleisk vokiečio į savo namus,' į savo vietos kolonistams, vokiečiams repatriantams! Deginkime jų sodybas, naikinkime juos pačius!"

Atsišaukimų tarpe randame Maskvoje įvykusių lietuvių tautos atstovų mitingų priimtų kreipimųsi "Į lietuvių tautą" tekstus, Pabaltijo visuomenės veikėjų deklaraciją dėl hitlerininkų melų, kad Pabaltijo gyventojai buvo prievarta evakuoti, atsišaukimus į Lietuvos valstiečius, į Lietuvos partizanus ir partizanes, į Lietuvos jaunimą ir tt. Dešimtys ir šimtai tūkstančių šių lapelių sklinda po Lietuvos miestus ir kaimus, nepaisant visų hitlerinio gestapo ir jų plėšikiškų gaujų samdinių pastangų. Neveltui okupantai dargi per Kauno radiją grasino nelegalių lapelių platintojams mirties bausmėmis. Tai geriausias įrodymas, kad pavergtieji mūsų tėvynės žmonės noriai skaito šiuos antifašistų leidžiamus atsišaukimus ir giliai įsideda į širdį juose platinamą tiesos žodį.

Pagaliau krūva knygelių. Jas leidžia LTSR Valstybinė Leidykla, Karinė Leidykla ir kt. leidyklos. Visa eilė mūsų rašytojų jau spėjo po evakuacijos į Tarybų Sąjungos gilumą parašyti ir išleisti savo kūrinių rinkinėlius. P. Cvirka išleido apysakaičių rinkinį "Bausmės ranka"; L. Gira— eilėraščių rinkinį "Žalgirio Lietuva," Sal. Nėris — eilėraščių rinkinį "Poema apie Staliną" ir tt. Eilė dailiai išleistų kolektyvinių knygelių: eilėraščių rinkinys "Gyvoji Lietuva," apysakų rinkinys "Partizanas Daura" ir tt. Jų viršeliai daryti lietuvių dailininkų: V. Jurkūno, L. Vaineikytės, L. Aranausko ir kt. Karinė Leidykla yra išleidusi seriją belestristinių brošiūrėlių iš fronto gyvenimo lietuviškiems Raudonosios Armijos dalinių kariams. Įdomus leidinys yra K. Korsako paruošta knygelė "Amžinoji neapykanta" su ištraukomis iš mūsų žymesniųjų Lietuvos rašytojų veikalų, nukreiptų prieš vokiškus grobikus. Labai vertingas knygeles — studijas išleido J. Žiugžda "Lietuvių tautos kova prieš vokiškuosius grobikus riterius," P. Pakarklis "Lietuvių suvokietinimas Mažojoj Lietuvoje," A. Laisvydas "Po Liudendorfo batu" ir kt. Visos šios knygelės — istorinės studijos parodo amžinąją mūsų tautos kovą prieš vokišką grobiką.

Iš viso, maždaug per metus laiko, yra išėję apie 90 atskirų leidinių, kurių tiražas siekia 2 mil. 750 tūkstančių egzempliorių. Vien knygelių yra išleista pusės milijono egzempliorių tiražo.

Gyvas spausdintas lietuviškas žodis, nepaisant visų fronto spygliuotų vielų ir apkasų linijų, pasiekia mūsų brangiąją tėvynę ir sklinda iš trobelės į trobelę, iš rankų į rankas. Tas žodis žadina mūsų brolius į nenuilstamą kovą prieš tėvynės pavergėjus, ir nėra jėgos, kuri tos kovos plėtimąsi sulaikytų.

R. Šarmaitis.

Lietuvių Vaikų Jaunas Balsas

MŪSŲ MERGAITĖS PADEDA RAUDONAJAI ARMIJAI

Mes gyvename gerai. Labai gerai valgome, esame apsirengę ir mokomės. Aš mokinuos gerai, mano dienyne nėra nė vieno "blogai" ir "patenkinamai." Dabar mūsų didesnės mergaitės liuoslaikiu siuva Raudonajai Armijai nosinaites. Mes norim kuo tik galėdami padėti mūsų šauniai ir mylimai Raudonajai Armijai.

J. Bukontaitė.

Gorkio srities
vaikų namo auklėtinė.

AŠ PIONIERIUS!

Mama, aš jau vyras,
Aš jau ne pipiras.
Ant pilotės kampo
Žvaigždė penkiakampė.

Moku aš žygiuoti,
Kariškai dainuoti;
Ant krūtinės žėri
Ženklas pionierių.

Tėti, mušk tą mulkį
Vokietį į dulkes.
O aš tau padėsiu,
Kuo tiktai galėsiu.

Juozukas Čigonukas.

MES STENGIAMĖS PADĖTI VADOVYBEI

Aš jau einu į mokyklą, į II skyrių ir mokausi labai gerai. Pas mus būna 3 pamokos lietuvių kalbos ir 1 pamoka rusų kalba. Mes stengiamės kuo galėdami padėti vadovybei: einam į mokyklą po pietų, o iš ryto stengiamės ką nors dirbti... Rudenį dirbom kolchoze, padėjom kasti bulves.

Valė Vainaitė.

Gorkio srities
vaikų namo auklėtinė.

MANO ŠVIESIOJI DIENA

Rugsėjo 1 d. — pirma mokslo metų diena. Kai aš sužinojau, kad eisime mokyklon, labai apsidžiaugiau. Mums davė gerų naujų rūbų eilutę. Su gėlėmis rankose mes laukėme tos valandėlės, kada galėsime įžengti į mokyklą. Vaikų namo direktorius ir auklėtojas mus pasveikino. Aš niekuomet nepamiršiu šios dienos.

Mūsų mokykloje labai malonu. Visur švaru. Ant sienos kabo paveikslas, kaip mylimas Stalinas susitinka su pioneriais. Mano dienynė tokie pažymiai: lietuvių kalba — labai gerai, skaitymas — labai gerai, aritmetika — gerai. Stengiuos mokytis tik labai gerai.

L. Morkūnas.

10 metų amžiaus.
Insarų vaikų namas.

LAIŠKAI

Gerb. Draugai:

Atskirai prisiunčiu pundelį dėl berniuko apie 12 metų amžiaus. Pundelyje randasi šie dalykai: 1 megstinukas, 2 eilutės apatinių, 2 por. kojinių, du šepetukai ir dvi dėžutės miltelių dantims, apie tuzinas paišelių, du plunksnakočiai ir tuz. plunksnų, 2 trintukai ir du droštukai paišeliams, 4 dideli ir du maži sąsiuviniai popieros ir vienas pakelis konvertų. Taipgi mechanical drawing setas su miera (scale), 2 krivulės ir trikampiai. Ir laiškutį tam, kuris tą viską gaus. Ir jei nauja kaina tą viską vertinti, tai būtų vertas apie $9.00.

Mat, aš pats buvau pradėjęs mokintis braižymo, bet I pasaulinis karas viską nubloškė į šalį, todėl man tas setas ir buvo nereikalingas, o dabar, aš manau, tenais jis kam nors bus labai geras, ypač gimnazistui.

Draugiškai,
I. A. Klevinskas.

Pundelių Komitetui:

LLD 66 kp. gautą laišką apsvarstė ir paaukavo iš savo iždo $5.00. Nariai irgi prisidėjo su aukomis. Po $1.25 aukavo: J. Gilbert, A. Žilinskas, E. Skripka, S. Korsikas, J. Antanaitis.

Po $1.00 aukavo: Z. Razgunas, M. Warnas, Z. Strockienė, S. Motejaitis, T. M. Russ, J. A. Stankaitis, A. Apacenka, O. Daukšienė, Mrs. Stankaitis ir J. Urbonas.

Viso suaukauta $21.25.

Šios aukos turi būti — pusė vaikučiams ir kita pusė lietuviams raudonarmiečiams.

Čionai randasi money orderis ant $21.00. Tas 25c perlaidos kaštai.

Draugiškai,
M. Warnienė,
L. L. D. kp. iždininkė,
Grand Rapids, Mich.

P. S. Kaip buvo nurodoma, jog Komitetas gali nupirkti ir sutaisyti pundelius, tad mūsų kuopa paveda Komitetui tai atlikti.

M. W.

Gerbiami Draugai:

Čia rasite money order ant $12.50.

Už tuos pinigus malonėkite papirkti daiktų, kurių labiausiai reikalinga dėl lietuvių vaikučių Rusijoj. Tai tiek aš galėjau pasidarbuoti. Priežastis — labai ilgas valandas dirbu, tai negaliu labai kur išeiti. Čia paduodu aukotojų vardus:

Petronėlė Mikulėnas, 8436 Gilbert Court, $2.50.
Jonas Zdanevičius, 1648 So. Avers Ave., 5.00.
Adomas Daukšis, 3238 S. Halsted St., $1.00.
Jonas Rashius, 3120 So. Halsted St., $1.00.
Dr. Serner, 3401 So. Halsted St., $1.00.
Selvester Zujus, 3107 So. Halsted St., $1.00.
Tamas Aleksynas, 3107 So. Halsted St., $1.00.
Franas Leshis $1.00.

Su aukšta pagarba,
Walter Kukas (Cook),
3515 So. Lowe Ave.,
Chicago, Ill.

Pundelių Vajaus
Komitetui:

Šiandien pasiuntėm jums 107 poras kojinių, pančekų ir 42 poras pirštinių, namie numegstų vilnonių, kuriuos prašom pasiųsti į Sovietų Sąjungą raudonarmiečiams.

Varde Naujosios Anglijos Lietuvių Moterų Sąryšio,
Draugiškai,
H. Tamošauskienė.

Pundelių Komitetui

Čia įdedu money order ant $16.00 — tai aukos dėl nupirkimo pundelių pasiuntimui dėl lietuvių karių dalinių į Sovietų Sąjungą.

Be to, prašau prisiųsti kvitą ant tos $16.00, kad galėčiau parodyt kuopai ir nariams, kurie aukavo šiam reikalui.

Kas ir kiek aukavo

LDS. 127 kp. iš kasos	$5.00
C. Nobar—kp. narys	5.00
B. Gelgotas	2.00
K. Sanders	1.00
A. Grigas	2.00
S. Juška	1.00
Viso	$16.00

Draugiškai,
J. K. Stalioraitis,
6418 So. Rockwell St.,
Chicago, Ill.

ŽIBURYS

Kaip gera Antanukui prisiminti tuos gerus vakarus nuosavioje jų trobelėje. Būdavo, tokiais pat rudens vakarais stuboje, prirūkytoje iki lubų kopūstų raugu ir degutu susirenka visa šeimyna. Tėvas, šeimos galva, pareina vėliausiai. Jis, būdavo, prieina prie durų ir nusikosti, ilgai trepsi prilipusį prie klumpių purvą, praveria duris ir įkiša rudus, šerkšnu jau truputį liestus ūsus.

— Tai garbė Jėzui Kristui, — būdavo jo pirmieji žodžiai.

Šeimyna žegnodavosi ir sakydavo "amen." O paskui motina ištraukdavo iš užpečkės juodą aprūkusį puodą su bulvėmis paskui kitą — su kopūstais, papjaustydavo svogūnų ir sėsdavo visi prie stalo valgyti. Ir bulvių ir kopūstų tąsyk būdavo iki valiai. Tėvas nusiimdavo kepurę, žegnodavo kaktą pūslėtu grubiu delnu, o paskui motina pildavo į dubenius kopūstus ir valgydavo visi iki sočiai.

O rudenį toks jau laikas: vėlai dienoja, anksti vakarėja, sutemsta. Susės visa šeimyna: tėvas rąstą tašyti, motina dar ilgai prie pečiaus triūsia, Algė ir Petronėlė lementorių kalti, o senutė rateliu kampe verpia ir vis seka pasaką, ilgą ilgą kaip verpstės siūlas. Klausosi Antanukas, ant pečiaus skrandoj atsigulęs, snaudžiantį rainį apsikabinęs, klausosi ir užmiega šilumoje...

O dabar taip šalta eiti keliu. Tarsi šermeninius griaudžius verksmus švilpia šaltas rudens vėjas. Po gluosniais, kaip ražančiai, kybo šalti lietaus lašai. O kelias, kelias, — ir neperbrisi per tą purvyną.

Brenda visa šeima,—susilenkę, susirūpinę, nekalbūs. Pryšaky, dviratį vežimėlį, paskutinės mantos prikrautą, tempia tėvas, šeimos galva. Šalia jo eina vyresnis brolis, Jonas. Jiedu veik nekalba ir tiktai retkarčiais prabyla, pasiginčija ir vėl nutyla. Toliau eina motina, apsiverkus, skara apsigaubus. Paskui ją, kaip dvi stirnos, brenda seses. Paskui jas— jisai. Jis, mat, vyras tai jam motina ir ryšulėlį nešti davė. O iš paskos, toliau atsilikusi, susikūprinusi, sulinkusi, kaip mėnulio delčia, kriukiu purvą badydama, tarsi matuodama jo gylį ir tarsi ražančių panosėje šnabždėdama, vos vos jau eina bobutė.

—Bobut, bobut, kur mes einame? — kalbina ją Antanukas.

—Dievas čia jį, tą nevidoną vokietį žino... Į dvarą... O kad tave, koks purvynėlis...

Antanukas ne tuojau suprato, kas čia pasikeitė: vieną kartą tik atėjo viršaitis ir pora kareivių ir tada čia kažką kalbėjo, viršaitis vis piktai ūsą pirštu vijo ir kumščia daužė stalą. O paskui tėvas pasakė: "Na, dabar eisime. Pasikrausim daiktus, vaikai." Ir Antanukas girdėjo, kaip tėvas sakė verkiančiai prie pečiaus motinai: "Vokietis čia gyvens. Sako, daug jų dabar iš Vokietijos privažiuoja." "O kaip kumelaitė?" paklausė motina. "O kumelaitę—reikia palikti," pasakė tėvas ir prikando ūsą. Motina dar griaudžiau ašaromis apsipylė, prisidengusi priekyšte. Ir labiausiai gaila Antanukui buvo šyviosios, — ji taip graudžiai išlydėjo juos į kelią. Antanukas apsiverkė, bet brolis, Jonas, pakėlė jį už apykaklės nuo žemės ir piktai, pro dantis, iškošė:

—Nebliauk, vokietis juokiasi. Surasim ją, kada grįšim...

Ir tas sudomino Antanuką. Bet jis visą laiką nedrįso Jono paklausti: "Kada gi grįšim?" Jonas žingsniavo šalia tėvo, rūstus ir piktas.

O katė — tai jau toks įnamis, kad jis visada eina paskui šeimininką. Ir rainoji visą kelią, nuo vėjo pašiurpusi, bėgo šalia bobutės, ir kas žino — gal su ją ja bobutė ir kalbasi vis...

Ir taip ilga graudžia vilkstinėle, su maišeliais, su ryšulėliais išsitiesė kely visa Bartkaus šeimyna. Vakarėjo. Buvo šalta, purvina. Jie ėjo į dvaro pusę. Dvare jie bus kumečiais. Toks, sako, dabar viršaičio sprendimas. Be darbo, sako, nepaliks, vis duos darbo. Bet Antanukas taip ir negali suprasti, kodėl taip, kodėl kumečiu, jeigu jie savo kampą turi? O broliui Jonui taip ir pasakė viršaitis: "Tu, bra, čia be reikalo slampinėji. Reikės tau Vokietijoj darbo duoti..." O Jonas, sako rūsčiai atsakęs viršaičiui: "Pažiūrėsim, kaip aš tau važiuosiu..." Susipyko, sako, jiedu. "Nu ir pažiūrėsim, varle," pasakęs viršaitis.

Antanukas paliko bobutę ir prislinko arčiau Jono. Pasigavęs jį už skverno, timptelėjo.

—Nu, kogi, murzi? — tarė Jonas, paėmęs jį šaltais pirštais už kaklo.

—Tu... Jonuk, tu... — rydamas seiles, žodžio gerai negalėdamas ištarti, pradėjo Antanukas. — Sakei tu man, kad grįšim... O pasakyki, kada grįšim, va?...

Jonas nusišypsojo

—Smalsus tu, kaip matau. Pamatysi, grįšim... Na, tėvai toliau aš neisiu. Matosi jau dvaro žiburys.

Prietemoje, iš tolo aiškiai švietė didelis dvaro namo žiburys. Tenai dabar sėdi vokietis, gal daug vokiečių ir dar lėbauja. Jie sustojo.

—Na ką gi, eik... — tarė tėvas sausai, pro ūsus, net nepažvelgdamas į Joną.

—Juk matai, negalėsiu su jumis gyventi,—lyg dar kartą paaiškindamas Jonas.

Paskui jis paspaudė tėvo ranką, pabučiavo apkabinęs į ūsą. Motina verkė, apsikabinus Jono kaklą.

—Nu, neverk, mama... neverk... Ašarų pritruks, jeigu verksi dėl visko, ką vokiečiai mums padarė, — sakė Jonas tepsėdamas ją per petį.

Antnukui jis pakėlė smakrą ir perbraukė delnu per purviną veiduką.

—Nu, lik sveikas, pipire. Auk didelis...

Ir jis nuėjo. Antanukui staiga taip liūdna pasidarė, taip graudu, kažko trūko. Vienu ypu jis nuklampsėno per velėnas ir pastvėrė Joną už skverno:

—Kur tu, Jonai? Į Vokietiją?...

(Tąsa 4-tame pusl.)

4-7-43

ŽMONĖSE

MAKSIM GORKI

29

(Tąsa)

Buvo ir daugiau blogybių mano gyvenime, dažnai kildavo noras išbėgti iš garlaivio pirmojoj prieplaukoj, išeiti į mišką. Sulaikydavo Smuras; jis elgdavosi su manim švelniau,— ir mane baisiai žavėjo nuolatinis garlaivio judėjimas. Būdavo labai nemalonu, kai jis sustodavo prieplaukoj, ir aš vis laukdavau — štai atsitiks kažkas, ir mes nuplauksime iš Kamos į Baltąją, į Viatką, arba — į Volgą, aš pamatysiu naujus krantus, miestus, naujus žmones.

Bet taip neišėjo: mano gyvenimas garlaivyje nutrūko man nelauktai ir negražiai. Vakare, kai mes plaukėme iš Kazanės į Nižnį, bufetininkas pasišaukė mane pas save, aš įėjau, jis uždarė duris ir tarė Smurui, kuris niuriai sėdėjo ant kilimu muštos kėdės:

— Štai.

Smuras šniurkščiai paklausė mane:

— Tu duodi Sergiejui indus?

— Jis pats pasiima, kai aš nematau.

Bufetininkas tyliai pasakė:

— Nemato, bet žino.

Smuras sušėrė sau per kelį kumščiu, paskui pakasė kelį, sakydamas:

— Palaukite, paspėsite...

Ir susimąstė. Aš žiūrėjau į bufetininką, jis — į mane, bet atrodė, lyg už jo akinių nebūtų akių.

Jis gyveno tykiai, vaikščiodavo tyliai, kalbėdavo žemu balsu. Kartais jo nusišėrusi barzda ir tuščios akys išlįsdavo iš kažin kur iš užkampio ir tuojau pranykdavo. Prieš gulimą jis ilgai klūpodavo bufete prieš šventąjį paveikslą, — aš matydavau jį pro rakto skylutę, panašią į čirvų tūzą, bet man nepasisekė pamatyti, kaip meldžiasi bufetininkas: jis tiesiog klūpodavo ir žiūrėdavo į paveikslą, dūsaudamas, glostydamas barzdą.

Patylėjęs, Smuras paklausė:

— Sergiejus davė tau pinigų?

— Ne.

— Niekuomet?

— Niekuomet.

— Jis nepameluos, — tarė Smuras bufetininkui, o tas tyliai atsakė:

— Vistiek. Prašom.

— Einam! — riktelėjo man virėjas, priėjo prie mano stalo ir tyliai spriktelėjo man viršugalvin. — Kvailys! Ir aš kvailys! Reikia man pridaboti tave...

Nižniame bufetininkas atleidė mane: aš gavau aštuonius rublius, pirmus didelius pinigus, paties uždirbtus.

Smuras, atsisveikindamas su manim, niuriai kalbėjo:

— N-na, matai... Dabar būk akylas,— supranti? Žiopsot negalima...

Jis įspaudė man į ranką margai išsiuvinėtą tabokinę.

— Imk, štai tau! Čia geras rankdarbis, jį man krikštaduktė išsiuvinėjo... Na, sudieu! Skaityk knygas — tai už visa geriau!

Paėmė mane už pažastų, pakėlė, pabučiavo ir tvirtai pastatė prieplaukoje. Aš gailėjau ir jo, ir savęs; ir ko tik nepradėjau žliumbti, žiūrėdamas, kaip jis grįžta į garlaivį, prasistumdamas pro darbininkus, didelis, sunkus, vienišas....

Kiek paskui sutikau aš panašių į jį gerų, vienišų, nuo gyvenimo atitrūkusių žmonių...

VII.

Senelis su bobute vėl persikraustė į miestą. Aš atėjau pas juos, piktai ir karingai nusiteikęs, skaudančia širdimi,— už ką mane vagim palaikė?

Bobutė sutiko mane maloniai ir tuojau išėjo virtuvo kaistų; senelis pajuokiamai, kaip visuomet, paklausė:

— Ar daug gi aukso susikrovei?

— Kiek turiu—visa mano, — atsakiau aš, sėsdamasis prie lango. Iškilmingai išsiėmiau iš kišenės papierosų dėžutę ir ėmiau išdidžiai rūkyti.

— Ta-aip, — tarė senelis, atsidėjęs stebėdamas mano veiksmus, — mat kaip. Velnio žoles rūkai? Ar ne peranksti?

— Man štai net tabokinę dovanojo,— pasigyriau aš.

— Tabokinę! — susipiegė senelis. — Tu ką, erzini mane?

Jis puolė prie manęs, ištieseęs laibas, stiprias rankas, žybčiodamas žaliomis akimis; aš pašokau, smogiau jam galva į pilvą;—senis sutūpė ant grindų ir keletą sunkių sekundžių žiūrėjo į mane, prasižioję, nuostabiai mirksėdamas, paskui ramiai paklausė:

— Tai tu mane stumdai, senelį? Tavo motinos tikrą tėvą?

— Pakankamai jūs mane esate mušę, — sumurmėjau aš, supratęs, kad negerai pasielgiau.

Sudžiuvęs ir lengvutis, senelis atsikėlė nuo grindų, atsisėdo šalia manęs, gudriai ištraukė iš manęs papierosą, išmetė jį pro langą ir pasakė persigandusiu balsu:

— Galvijėli tu neraliuotas, ar supranti gi tu, kad už tai Dievas niekuomet nedovanos tau, per visą tavo gyvenimą? Motin, — kreipėsi jis į bobutę, — tu žiūrėk, jis man juk sušėrė? Jis! Sušėrė. Paklausk jį!

Ji neklausinėjo, o tiesiog priėjo prie manęs, nutvėrė už plaukų ir ėmė purtinti, sakydama:

— O užu tai štai kaip jį, štai kaip....

Man neskaudėjo, bet buvo graudu, ypač skaudė piktas senelio juokas, — jis pasišokėdamas nuo kėdės, pliaušėdamas delnais per kelius, juokėsi ir krankė:

— Ta-aip, ta-aip....

Aš ištrūkau, išdūmiau priemenėn, atsiguliau kampe, prislėgtas, nuniokotas, klausydamas, kaip ūžia virtuvas.

Priėjo bobutė, pasilenkė prie manęs ir vos girdimai ėmė šnabždėti:

— Tu man dovanok, juk aš neskaudžiai papurčiau tave, aš juk tyčia! Kitaip negalima, — senelis juk senas, jį reikia gerbti, mat, koks jis pasibaigęs, jis taipgi daug vargo patyręs,— skausti jo nereikia. Tu nebe mažutis, tu suprasi... Reikia suprasti, Aleksiuk! Jis tas pats vaikas, ne daugiau....

Tais žodžiais ji mane lyg karštu vandeniu perpylė, nuo jos žodžių man pasidarė ir gėda ir gera, aš stipriai apsikabinau ją ir mes pasibučiavome.

— Eik pas jį, eik, niekis! Tik nerūkyk prie jo iš karto, duok priprasti....

Aš įėjau į kambarį, žvilgterėjau į senelį ir vos susilaikiau nesusijuokęs: jis ištikrųjų buvo patenkintas, kaip vaikas, visas spindėjo, trepsėjo kojomis ir daužė rudais plaukais apžėlusiomis rankomis per stalą.

— Ką, ožy? Vėl badytis atėjai? Ak, tu, mušeika! Visiškai kaip tėvas! Parmazonas, įėjo į vidų—nepersižegnojo, tuojau taboką rūkyti, ak, tu, Bonaparte, kaina-kapeika!

Aš tylėjau. Jis pristigo žodžių ir taipgi nutilo, nuvargęs, bet begeriant arbatą ėmė mane mokyti:

— Dievo baimė žmogui reikalinga, kaip žirgui kamanos. Mes neturime bičiulių, be Dievo. Žmogus žmogui — piktas priešas!

Kad žmonės priešai, šiame pasakyme aš jutau kažkokią tiesą, o visa kita manęs nejaudino.

— Dabar vėl eik pas tetulę Matrioną, o pavasarį — į garlaivį.—Žiemą pragyvenk pas juos. Tik nesisakyk, kad pavasarį išeisi iš jų...

— Na, kam gi apgaudinėti žmones? — tarė bobutė, pati tik neseniai apgavusi senelį, apsimetusi kuldama mane.

— Be apgaulės nepragyvensi, — spyrėsi senelis, — na gi pasakyk, kas gyvena be apgaulės?

Vakare, kai senelis sėdosi skaityt maldaknygės, aš su bobute išėjau už vartų, į lauką; mažutė, dviem langais, lūšnelė, kurioje gyveno senelis, buvo miesto pakrašty, už Virvių gatvės daržų, kur senelis turėjo savo namą.

— Mat kur atsikraustėme! — juokdamosi kalbėjo bobutė. — Negali senis patinkamos vietos susirasti, vis persikraustinėja. Ir čia jam negerai, o man — gerai.

(Bus daugiau)

Philadelphia, Pa.

Svarbus Susirinkimas

Jau senokai Veikiantis Komitetas ir visuotinas bendrų organizacijų narių susirinkimas įvyko; o juo rečiau susirinkimai įvyksta, tuo veikimas eina silpnokai. Prieš mus stovi labai daug darbų, bet deja ne visi tuos darbus nori dirbti. Žmonės kalba ir laukia, kada Raudonoji Armija apsidirbs su rudaisiais fašistais ir atneš karo pergalę. Sunku mums įsivaizduoti karo baisenybes. Fašistai barbariškai šturmuoja, bet jie jau gauna gerus smūgius. Nepaisant, koks organizacinis darbas padeda šiam karui, Rėmimas Russian War Relief, Amerikos Raudonojo Kryžiaus ir bendros karo pastangos, mes lengviname tas mūsų sunkias kovas.

Philadelphij. visų sriovių organizacijos ir parapijos apsivienijo karo laimėjimo veikloj. Masinės prakalbos ir didelis susirinkimas šaukiamas ateinantį sekmadienį, Muzikalėje salėje, kurį garsina radio. Tą pačią dieną prieš šį mitingą visi organizacijų delegatai šaukiami į specialį susirinkimą, Muzikalėje salėje, Richmonde, kaip 1:30 val. po pietų.

Ateinantį penktadienį, 14 d. geg. Liaudies Name, įvyks mūsų organizacijų visuotinas narių susirinkimas, 8 val. vak. Visų organizacijų nariai dalyvaukite šiame susirinkime, nes bus svarbių reikalų aptarti: kaip Laisvės piknikas, bankieto raportas ir kiti reikalai.

Rep.

ŽIBURYS

(Tąsa nuo 3-čio pusl.)

Jonas stabtelėjo, patylėjo valandėlę ir tarė:

—Vėliau suprasi...

Ir vėl ėmė eiti.

—Tėveli, — atsisuko Antanukas į tėvą, — tėveli, tai jau, tur būt, pas partizanus Jonas nuėjo?...

Tėvas nieko neatsakė.

Antanukas vėl atsisuko Jono link, norėjo dar paklausti, bet šis jau visai pranyko nakties tamsoj, ir vis silpniau buvo girdėti tolumoj nutolstą jo žingsniai.

—Matyt, kad ten... — susimąstė Antanukas, ilgai žiūrėdamas į tamsą, nuėjusio kryptimi. — Kaip gaila, —pagalvojo jis,—ak, kaip gaila, kad aš dar tik toks... Eičiau ir aš dabar su juo kartu.

O paskui jis nušlepsėjo per purvą ir prisijungė prie jau pajudėjusios vilkstinėlės, kuri ėjo į tolį, gaili, menkutė, su maišeliais, su ryšulėliais ant nugarų, o iš paskos, šalia bobutės kriukio bėgo rainoji katė. Tolumoje švietė dvaro žiburys...

(Iš "Menas ir Literatūra")

E. Mieželaitis.

DR. J. J. KAŠKIAUČIUS
Telefonas: HUmboldt 2-7964
530 Summer Avenue
Arti Chester Avenue
NEWARK, N. J.
VALANDOS: 2-4 ir 6-8.
Nėra valandų sekmadieniais.

ALDLD 12 Apskričio Kuopom

Jau spaudoj buvo minėta, kad Literatūros Draugijos 12-to apskričio pusmetinė konferencija įvyks sekmadienį, gegužės 23 dieną, 325 E. Market St., Wilkes Barre, Pa.

Visų kuopų pareiga rūpintis, kad konferencija būtų sekminga. Būtinai išrinkite pilną skaičių delegatų ir delegačių ir laiku pribūkite, nes konferencija prasidės 11 valandą ryto.

Kitas svarbus dalykas, tai duoklių užsimokėjimas. Visų kuopų valdybų pareiga pasirūpinti, kad visi nariai greitai sumokėtų savo duokles. Draugai, pasidarbuokim šiame taip svarbiame reikale, nes Centrui labai reikalingi pinigai padengimui knygos išleidimo bilų.

LLD 12-to Apskričio Valdyba.

Springfield, Ill.

Mainierių ir Darbininkų Vargai

Čia dar yra 8-nios anglių kasyklos. Trys priguli Peabody Coal kompanijai. Jos dirba po šešias dienas į savaitę. Anglį liodoja mechanišku būdu, tai žmonių mažai reikia.

Kitos kompanijos kasyklos —maina "A" ir "B" tik dirba po tris ar keturias dienas į savaitę. Kompanijos Penter Creek yra trys kasyklos. Iki pirmos balandžio jos dirbo gerai, bet nuo 1 dienos iki 20 dienos buvo visai uždarytos. Dabar pradėjo dvi dirbti, o trečia dar stovi. Gi turčių laikraščiai ir radio šaukia, kad anglies trūksta. Tai kam tada laiko kasyklas uždarę, o kurios ir dirba, tai tik pusę laiko, jeigu anglies trūksta?

Reikia pasakyti, kad anglies darbininkų labai sunkus darbas, ypatingai kur reikia liodoti rankomis, be mechanizuotų prietaisų. Kol toną užlioduoji, tai kitą toną akmenų turi atrinkti, o jeigu pasitaiko akmenų kartu su anglimi, tai kompanija baudžia darbininką nuo 40 centų iki $3.50.

Keista ir su svėrimu, čia pat ir tie patys karai nuo 1917 iki 1922 metų prikrauti anglies sverdavo po du tonus, o dabar ir gerai prikrauni, tai sveria toną ir pusę. Keista, kad per 21 metus anglis tiek daug "nudžiūvo!" Aš paklausiau svėriko, kodėl taip yra, tai jis atsakė, kad ne jo kaltė, jeigu niekas nieko nesako, tai taip ir yra. Vadinasi, jau praėjo tie laikai, kada Illinois mainieriai turėjo pagalbą iš UMW unijos. Dabar lokalų viršininkai susitarę ir eina išvien su bosais prieš eilinius mainierius. Eiliniai mainieriai neturi kam pasiskųsti. Mainierių padėtis labai pablogėjo, kada progresyvė dalis atskilo nuo UMW unijos. Iš to nesutikimo kompanijos naudojasi, kada yra dvi unijos ir savo tarpe abi nesutinka.

Čia yra ir kelios nedidelės dirbtuvės kitokios, kurios du metai atgal visai buvo apmirę. Dabar jos dirba karo reikalams. Bet kiek aš patyriau, tai ir ten darbininkų uždarbiai maži. Kas pramoksta prie kokių mašinų, tai tas gauna 62 centus į valandą ir aukščiau, o paprastas "leiberis," tai nuo 40 centų į valandą.

Pragyvenimas brangus, kaip ir kitur, o stubų rendos aukštesnės, negu kitų miestų.

Springfieldo Skurdžius.

Los Angeles, Calif.

Varduvės ir Aukos

Būrelis draugų, nujausdami, kad 25 d. balandžio, tai yra, Velykų dieną, pripuola draugės Tofilės West gimimo diena, nutarėme nuvažiuoti ir pagerbti jąją jos gyvenimo svarbioj dienoj.

Žinodami, kad draugė West yra progresyvė ir pažįsta visuomenišką draugiškumą, manėme, praleisime tą pavasario dieną linksmai, ypač, kuomet draugas West, kaipo orkestros vedėjas, visada ir visokiuose atsitikimuose mus palinksmina su savo gražia muzika. Bet muzikos neužteko. Tik nesuspėjome pasisukinėti jų moderniškuose namuose, kaip drgė West jau turėjo stalą apdėjusi visokiais valgiais ir tuoj visus susodino.

Valgant gardų ir sotų maistą, kokį ne kiekviena gaspadinė pagamina, draugai išreiškė linkėjimus draugei West jos gimimo dienoj ir pradėjo diskusuoti apie bėgančius karo dalykus, kur buvo prisiminta ir apie Rusijos galingą kovą.

Vienas iš draugų tuoj priminė, kad Rusijai yra reikalinga pagalba, kad atlaikyti rudąjį žvėrį Hitlerį, ir bematant draugai suklojo ant stalo dolerių.

Draugai Westai pirmiausiai paklojo $4, Joe Aftuck $1, M. Smith $1, John Pociunas $1, A. Smith $1 ir S. F. Smith $1. Viso $9, kurie tuoj buvo priduoti Rusijos Gelbėjimo Lietuvių Komiteto pirmininkui dr. L. Levanui.

Štai, ant galo pasirodė, kad ne tik linksmai praleidome dieną, bet, proga Tofilės West ir naudos pasidarė, nes tie $9 išmuš ne vieną stipiną iš Hitlerio ratų, kuriais jis pasimojęs visą pasaulį suvažinėti ir sutrėkšti laisvę kiekvienos tautos ir visos žmonijos.

Žemaitukas.

Pittsburgh, Pa.

Išrinkite Delegatus į ALDLD 4-to Apskričio Konferenciją

Lietuvių Literatūros Draugijos 4-to Apskričio metinė konferencija įvyks sekmadienį, gegužės 30 dieną, 1320 Medley St., N. S. Pittsburgh. Pradžia 2 val. po pietų.

Nereikia nei aiškinti, kad ši konferencija bus labai svarbi, nes visų nuoširdžių lietuvių yra pareiga padėti kuo greičiau išlaimėti karą. Pittsburgho lietuviai organizavo tam reikalui komitetą ir nusitarė sukelti aukų nupirkimui dviejų ambulansų, vieno Amerikos Raudonajam Kryžiui, kito Lietuvių Pulkams Raudonosios Armijos eilėse. Šis darbas turi būti sekmingai pravestas, o tą atliks visi lietuviai Pittsburgh apylinkėj.

Mūsų Literatūros Draugijos 4-to Apskričio kuopos privalo energingai dalyvauti. Taigi, metinėj konferencijoj bus aptarta šis reikalas ir daug labai svarbių kitų dalykų.

Prašome visas kuopos, priklausančias 4-to Apskričio ribose išrinkti kuo skaitlingiausias delegacijas ir prisiųsti. Padarykime konferenciją pasekminga, kuri galėtų aptarti draugijos ir kitus visuomeniškus reikalus. Dalyvaukite skaitlingai ir pribūkite laiku.

ALDLD 4-to Apskričio Komitetas.

PIKNIKAS
Rengia ALDLD 25 Kuopa, Baltimore, Md.
Naudai Dienraščio Laisvės
Įvyks Sekmadienį
GEGUŽĖS 30 MAY
BUS JOHN ZILLIS VIETOJE
2902 Annapolis Road
KALBĖS D. M. ŠOLOMSKAS
iš Brooklyn, N. Y.
Šiame piknike turėsime įvairių žaislų, už kuriuos bus duodama dovanos
BUS GĖRIMŲ IR VALGIŲ
Taipgi muzika linksmai praleisti laiką
Kviečia Visus Rengimo Komisija.
Kelrodis: Pasiekti vietą galima gatvekariu No. 17, kuris vadinasi Westport Car. Važiuokite iki pabaigai gatvekario linijos. Išlipę eikite tiesiai tuo pačiu keliu iki viršui paminėtos vietos.

MAISTO IR VITAMINŲ KRAUTUVĖ
1. VITAMINS FOR VICTORY-B-COMPLEX tabletėlės; susideda iš šių vitaminų: A, D, C, B-1, B-6, G. E. Biotin, Calcium, Phosphorus, Iodine, Iron, ir Food Copper.
2. PHOSPHO-B tabletėlės nervų sustiprinimui dėl tų, kurie jaučiasi nervuoti.
3. SCDEOM tabletėlės, kurie kenčia Rheumatizmo, Arthritis, Neuritis skausmus del trūkumo kūne mineralinių druskų.
4. N-56 CA-83 tabletėlės del peptic Ulcers, Gastritis. Palengvina skausmus ir sumažina viduriuose gazus ir tokiu būdu duoda progą opai gyti.
6. P. B. LAX tabletėlės geriausia rūšis nuo vidurių užkietėjimo.
Taipgi reikalingi agentai visuose miestuose del P.B. LAX pardavinėjimo.
8. LACTO-DEXTRIN del tų kuriem darosi visoki rūgimai ir nemalonumai po valgių.
Maistą ir Vitaminus siunčiame paštu į visus kitus miestus. Rašykite arba kreipkitės asmeniškai.
VITAL HEALTH FOODS
465 LORIMER STREET BROOKLYN, N. Y.

CHARLES J. ROMAN
(RAMANAUSKAS)
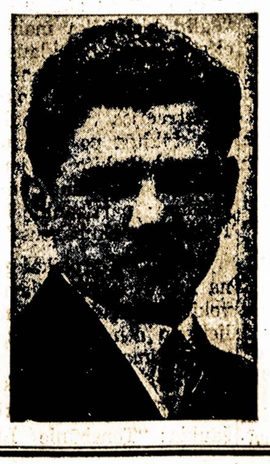
LAIDOTUVIŲ DIREKTORIUS
Liūdėsio valandoj kreipkitės prie manęs dieną ar naktį, greit suteiksime moderniška patarnavimą. Patogiai ir gražiai moderniškai įruošta mūsų šermeninė. Mūsų patarnavimu ir kainomis būsite patenkinti.
1113 Mt. Vernon St.
Philadelphia, Pa.
Telefonas Poplar 4110

Amerikos Oficialiai Pranešimai

(Tąsa nuo 1 puslapio)

NEW DELHI, Indija. — Jungtinių Valstijų oro jėgų pranešimas:

Vidutiniai Amerikos bombanešiai geg. 10 d. atakavo japonų geležinkelių įrengimus Ywataunge ir Pyawbwe, vidurinėj Burmoj.

Ywataunge mūsų lakūnai tiesioginiais smūgiais sunaikino garvežių pastogę; sukėlė eksplozijas ir gaisrus tarp vagonų. Pyawbwe buvo pataikyta bombomis į patį vidurį geležinkelių mazgo ir tarp sandėlių. Pranešama, kad sukelta gaisrai ir sprogimai.

Mūsų lėktuvai kovotojai ypač naikino japonų kariuomenę ir įrengimus Myitkyina srityje.

Kwitu miestas, 12 mylių į šiaurių rytus nuo Myitkyinos, visas skendo liepsnose. Keli gaisrai buvo tokie, jog sprendžiama, kad ten pataikyta į japonų gazolino sandėlius. Nanyayaseike mūsų lakūnai sunaikino 10 trobėsių.

Visi mūsų lėktuvai ir lakūnai saugiai sugrįžo iš tų žygių.

Sovietų Oficialiai Pranešimai

(Tąsa nuo 1 puslapio)

Pagal žemutinę Kuban upės tekmę sovietiniai kariai užėmė vieną labai svarbią vokiečių poziciją ir nušlavė apie kuopą hitlerininkų.

Vienoje Leningrado fronto dalyje priešai smarkiai bombardavo Raudonosios Armijos pozicijas; paskui vokiečių pėstininkai du kartu atakavo. Abidvi priešų atakos liko atmuštos. Tapo nukauta apie 700 vokiečių kareivių ir oficierių. Sovietinė artilerija nutildė eilę priešų kanuolių baterijų ir sunaikino septynias šešiavamzdes jų mortiras.

Lisičansko srityje vienas raudonarmiečių dalinys atmušė tris atakas priešų pėstininkų ir tankų. Raudonarmiečiai išmušė iš veikimo bei išdegino 13 vokiečių tankų ir nušlavė apie 600 jų kareivių ir oficierių.

Mussolini Bijo Įsiveržimo į Piet. Italiją

Berne. — Mussolinis paskelbė karinės atsargos stovį Kalabrijoj, pietiniame Italijos smailagalyje.

Tik siaura jūrų rankovė teskiria tą Italijos dalį nuo italų salos Sicilijos.

Mussolinis bijo greito talkininkų įsiveržimo.

Civiliniai gyventojai masiniai bėga iš pietinės Italijos į vidurinę; daugelis italų net iš Romos kraustosi tolyn į šiaurius.

Prastas Italijos Aptvirtinimas

Berne, Šveic. — Kariniai tėmytojai Šveicarijoj sako, kad pietinė Italija prastai tėra aptvirtinta. Esą, naciai ir italai tik blofino, būk jie visus Europos pajūrius pavertę į kietą, nuolatinę tvirtumų liniją.

BUS PAPIGINTA MĖSA AMERIKIEČIAMS

Washington, geg. 12. — Kainų Administracija paskelbs ateinantį pirmadienį papiginimą kai kurių rūšių mėsos. Naujos kainos bus vienu centu iki trijų centų žemiau dabartinių "lubų."

Nuo birželio 1 d. mėsa abelnai būsianti nupiginta 10 procentų. Valdžia ketina damokėti tūliem mėsos gamintojam bei biznieriam, jeigu pasirodytų, kad šitaip nupiginus mėsą, neliktų jiem jokio pelno arba pasidarytų net nuostolių.

6,205 PRIEŽASTYS DIVORSUI

San Jose, Calif. — Mrs. Emile Martinez, reikalaudama perskyrų - divorso, sakė teismui, kad ji turi 6,205-kias tam priežastis, nes per 17 metų nuo vedybų jos vyras kasdien ją mušęs.

Bizertės ir Tuniso gyventojai gėlėmis "bombardavo" ir bučiavo amerikiečius ir anglus įžengusius į tuos miestus.

LENKŲ DIVIZIJOS KOMANDIERIUS SOVIETUOSE

Maskva. — Lenkų organizuojamos Kosciuško divizijos komandierium tapo paskirtas pulkininkas Sigmund Berling, buvęs štabo galva tos lenkų armijos, kurią londoniškė lenkų valdžia ištraukė iš Sovietų Sąjungos ir persiuntė į nekarinį Irano-Persijos frontą.

Berling atsisakė bėgti su šia lenkų armija iš Sovietų.

Vyriausias tos armijos komandierius buvo generolas Anders, Sovietų priešas.

Kosciuškos lenkų divizija pasiryžus kariauti išvien su raudonarmiečiais prieš vokiečius.

Haverhill, Mass.

Dėlei Aiškumo

Laisvės num. 103, tilpusioj korespondencijoj, mano buvo pažymėta, kad per LLD 85 kp. narių pasidarbavimą, buvo sukelta dė Sovietų Sąjungos medikalės pagalbos ir dėl Raudonojo Kryžiaus $714.59.

O antgalvyje tos pačios korespondencijos pažymėta, kad sukelta virš $1,000. Tai čia dar sykį pažymiu, kad buvo sukelta ne virš $1,000, bet virš $700, priskaitant ir $286.91, kurie buvo sukelta surengtoj "Penny Sale" ir surinkta aukų ant blankų ir pasiųsta Massachusetts Lietuvių Komitetui, kuris darbuojasi nupirkimui trijų ambulansų.

Taipgi toj pačioj korespondencijoj, vienos draugės, kuri su kitomis sykiu darbavosi surengimui "Penny Sale," pažymėta pavardė neteisingai. Vietoj O. Stražnitskienė, tai turėjo būti pažymėta **O. Stražniškiūtė.** Atsiprašau!

A. P. Dambrauskas.

PRANEŠIMAS

BINGHAMTON, N. Y.

ALDLD 20 kp. susirinkimas įvyks 14 d. geg., 7:30 v. v. Liet. salėje, 315 Clinton St. Visi draugai dalyvaukite, nes yra daug svarbių reikalų aptarimui. Taipgi gausite šių metų knygą Didysis Lietuvių Tautos Priešas. Atsiveskite ir naujų narių. —H. Žukienė, sekr.

(112-114)

WATERBURY, CONN.

Ką Žmonės Kalba Apie Smetonos "Diplomatus?"

Turėdamas laiko, vieną penktadienį, po pietų sumaniau pasivaikščioti tyrame ore, įtraukti kaip galima daugiau oro į plaučiūs, nes dirbdamas 7 dienas, o tik aštuntą gaudamas pasilsėti, atsitraukti nuo dūzgiančių mašinų, toj dienoj nori kaip daugiausia pasinaudoti, kad vėl kitas 7 dienas galėtai sekmingai dirbti, gaminti kuo daugiausiai reikmenų išlaimėjimui karo, kad kuo greičiau galėtume sumušti tą siaubūną fašistinį baisūną.

Bet išėjęs pasivaikščioti sutikau nemalonų orą — šlapią, vėjas šiurkštus ir turėjau atsisakyti nuo pasivaikščiojimo, nutariau geriau eiti į kliubą, 103 Green St., gal rasiu ten pažįstamų pasikalbėti, o jeigu ne, tai ten yra visokių pakraipų laikraščių ir bus įdomu juos peržiūrėti — kaip kuris rašo apie dabartinius pasaulio didžius įvykius.

Kliube radau žmonių, vieni iš darbo pareidami sustojo išgerti stiklą alaus, kiti atėję iš namų jau po vakarienės, laikraščių pasiskaityti, padiskusuoti pasaulio padėtį. Jau buvo 6 vąl. vakare. Ant vieno staliuko gulėjo pundas laikraščių, o prie kito keturi vyrai žiūrinėjo laikraščius ir diskusavo.

Atsisėdau ir aš prie laikraščių. Varčiau tūlus iš jų, kurie aiškiai pro-hitleriškai rašė ir galvojau: ką, ar jų redaktoriai iš proto kraustosi, ar ką? Organizuoja kokias ten niekeno neparemtas "lietuvių tarybas" Amerikoje neva Lietuvai "gelbėti," kurias aš ir kiti vadiname "lietuviška trejanka." Bet iš visko atrodo, kad jiems Lietuvos laisvė ir Lietuvos žmonių gerbuvis tik tiek rūpi, kiek ilgaveidei astronomija. Žinoma, tiems, kurie į Ameriką iš Berlyno atvyko su instrukcijomis, kaip ponas P. Vileišis, kuris Waterburyje apsigyvenęs, tai tos "tarybos" naudingos jų tikslams.

Prasidėjo diskusijos. Vienas iš gretimai sėdinčių sako:

—Ir kaip gi nesirūpins "tarybomis" toki Vileišiai! Tik pagalvok, juk tai jo reikalas, kad vėl Lietuvoj grąžinti fašizmą, ponų viešpatavimą ir sau malonų gyvenimą. Jis atvažiavęs į Waterburį turi ne kokius pyragus.

Jis gavo darbą vienoj dirbtuvėj, kur tarpina vario ir žalvario nuotrupas bei atkarpas, kur tas nuotrupas vėl paverčia į tinkamas naudojimui. Pirmoj dienoj, kaip tik atėjo į dirbtuvę, pamatė tą darbą ir karštį, tai pamanė, kad tiesiai į peklą pakliuvo, kur griešninkų dūšias spirgina. Žmogus išsigando, net apalpo ir griūdamas sudavė galvą. Iššoko guzas, kaip tas pasakiškas Maižiešiaus ragas.

Tas žmogus pasakojo, o visi kiti klausėsi ir juokėsi, kaip Smetonos činovninkui Amerikoj einasi. Kitas tuojau pridėjo:

—Ar jūs manote, kad ponui Vileišiui tai pyragai fabrike dirbti? Pagalvokite, jis buvęs Smetonos atstovas Italijoj ar Graikijoj, jis gyveno, kaip evangelijoj parašyta: nesirūpink su rytojum, ką gersi ir ką valgysi, nes Dievas žino, ko ponui trūksta. Taip ir Antanas Smetona tokius savo paslus visa kuom aprūpindavo, nuo Lietuvos liaudies kruvinai lupo kailį, plėšė taksus už viską, kankino, spaudė, kaip tą lemoną, kad daugiau syvų išspaudus sau ir tokiems, kaip Vileišis iš liaudies kruvino prakaito. Na ir kaip gi jie dabar "nesirūpins" Lietuva! Ten žmonės sukilo, išrinko savo valdžią, prie Sovietų Sąjungos prisidėjo, o Smetona ir Vileišis, kaip tame Biblijos aprašyme sako, kur prasikaltusį Adomą ir Jievą iš rojaus Dievas išvarė, taip Smetona ir jo artimi turėjo bėgti iš Lietuvos per beržyną ir karklyną į Hitlerio Berlyną. Paskui Smetoną bėgo visa jo šnipų, žulikų ir Lietuvos liaudies skriaudikų šaika!

Berlyne hitlerininkai juos sutiko gražiai, bet juk iš jų košę ten nevirsi, davė jiems instrukcijas ir jie atvažiavo į Ameriką lietuvių vienybę ardyti, lietuvius vienus prieš kitus kurstyti, juk tai nacių vyriausia kazyrė—skaldyti demokratijos jėgas.

—Ir čia jiems visiems pinigo ragaišio neužtenka,—pridėjo kitas.—Reikia eiti į fabriką, kad pašėrus pinišką pilvą. O tas, tai baisu! Todėl jie dar bjauriau niekina Lietuvos žmones, Amerikoj tuos lietuvius, kurie nori nusukti Hitleriui sprandą, išlaisvinti Lietuvą, suteikti Lietuvos žmonėms laisvę. Tam jie ir tveria tas "tarybas," skleidžia tokius melus prieš Sovietų Sąjungą, kaip kunigo Prunskio brošiūra apie 15-ką sušaudytų kunigų. Man tik tas stebėtina, kad visgi atsiranda lietuvių tarpe, kurie užmiršta, kaip seniau Smetonos šalininkai išviliojo milionus dolerių iš Amerikos lietuvių neva Lietuvai "gelbėti," Vilniaus "atvadavimui," ir dabar pasiduoda tai "tarybų" propagandai, klauso jų, sėja nesutikimą tarpe lietuvių, neapkenčia tuos, kurie stoja už karo laimėjimą, už pilną pagalbą Amerikos valdžiai, už pagalbą Sovietų Sąjungai, kuri taip sekmingai naikina hitlerininkus, tuos mūsų visų bendrus priešus.

—Ar skaitei Annos E. Petrosky laišką "The Republican-American" laikraštyje, kuriame šmeižia Meisonus, ypatingai Meisonienę, būk jinai pardavinėja komunistinę literatūrą. Gi mes žinome, kad Meisonienė buvo Laisvės vajininkė, o Laisvė yra lietuvių seniausias dienraštis, seniausias liaudies laikraštis, o ne komunistų laikraštis,—sakė senyvas žmogus.

—Pagaliau ir Komunistų Partija yra legalė, kaip Demokratų, Republikonų arba Socialistų partijos, — įsimaišė kitas. —Ką gi mano Petrosky atsiekti su savo šmeižtu?

—Ką ten ir kalbėti apie Petrosky, juk bile žmogus žino, kad jos tas laiškas, tai šakėmis ant vandens rašytas, nors gazietoj išdrukavotas. Ji pasirodė tokia nežinėlė, kad sako, būk Bagočius atstovauja *pusę miliono* (500,000) *SLA narių,* kada SLA organizacija turi tik apie 15,000 narių! Jeigu ji tokią neteisybę galėjo rašyti, tai ką ir kalbėti apie jos "žinojimą" arba jos laiške jieškoti "tiesos." Blofas!

—Savo laiku, būtent, 1905 metais ir Lietuvoj buvo gaivalų, kurie skundė žmones carui, skundė ir melavo, o kur dabar jų tas caras ir jie? Neverta apie tokius išmislus daug ir kalbėti.

—Bet žiūrėkime, kaip T. Matas porino Lietuvių Komitete Amerikai Ginti, jis kalbėjo, kaip kokis autoritetas, būk Washingtone yra po 24-ris vertėjus, kurie kiekvieną Laisvės ir Vilnies numerį verčia. Bet ten jam ant vietos buvo atsakyta, kad veltui jis žiovauja. Laisvė ir Vilnis pilniausiai remia Jungtinių Tautų karo laimėjimą, bet jo mylimi Keleivis ir Naujienos, tai šinkuoja Hitlerio propagandą, net Amerikos valdininkų kalbas iškraipydami, kad tik Goebbelsui daugiau pasitarnavus.

Taip pas mus žmonės diskusuoja laikraščių turinį, kalbasi apie karą, ir piktinasi tais, kurie niekina žmones, dirbančius karo išlaimėjimui. Piktinasi tais, kurie skaldo lietuvių vienybę, drasko Amerikos demokratines jėgas. *Girdėjęs.*

PRANEŠIMAI IŠ KITUR

SO. BOSTON, MASS.

Dr. J. F. Borisas duos svarbią paskaitą sveikatos klausimu mezgėjų susirinkime, šeštadienį, gegužės (May) 15 d., 8 val. vakare, 2 Atlantic St. Kviečiame visus atsilankyti. — **Mezgėjų Komisija.**

(113-114)

PHILADELPHIA, PA.

Penktadienį, geg. 14 d., įvyks svarbus visuotinas darbininkiškų organizacijų susirinkimas. Liaudies Name, 735 Fairmount Ave., 8 v. v. Šiame susirinkime bus išduotas Laisvės bankieto raportas. Taipgi svarstysime reikalus liečiančius Laisvės pikniką; vienybės komiteto veiklą; 22 d. birželio Russian War Relief — Convention Hall masinį mitingą ir kitus reikalus. Mes jau seniai neturėjome visuotino organizacijų susirinkimo ir tuomi nupuldėm veiklumą. Plačiau visų organ. nariai dalyvaukit. — V. K. sek.

(112-114)

PHILADELPHIA, PA.

LDS 5 kp. rengia puikų pažmonį kuopos nariams. Įvyks geg. 16 d., Liaudies Name, 735 Fairmount Ave., 2 val. dieną. Turėsime skanių užkandžių, saldaus ir stipraus gėrimo, taipgi bus muzikantai, kurie gros lietuviškus ir amerikoniškus šokius. Komisija užkviečia ir ne narius dalyvauti. Komisija: Ona Balčiūnienė, Marijona Rainienė ir J. Bender.

(113-115)

SHENANDOAH, PA.

LDS 34 kp. ir 213 kp. rengia šokius, sekmadienį, geg. 16 d. Tautiškoj Lenkų salėje, kampas Lloyd ir Chestnut gatvių. Pradžia 4 v. v. Pelnas skiriamas mūsų kareiviams. Kviečiame vietinius ir iš apylinkės lietuvius dalyvauti, užtikrinam, turėsite smagų laiką. Tuom pačiu kartu paremsit Susivienijimo narius tarnaujančius J. V. armijoj. Įžanga 45c, priskaitant 5c taksų. — Kom.

(113-115)

WORCESTER, MASS.

LDS rengia didelį pikniką, geg. 16 dieną, Olympia Park, Shrewsbury, Mass. Kviečiame worcesteriečius ir iš apylinkės dalyvauti. Turėsime valgių, gėrimų ir gerą muziką šokiams. — Valdyba. (113-115)

NEW HAVEN, CONN.

ALDLD 32 kp. rengia šviežių žuvų ir Clam Chowder vakarienę. Sekmadienį, 16 d. geg., Liet. salėje, 243 Front St. Pradžia 4:30 val. Tikietas $1 asmeniui. Antras parengimas, tai LDS 16 kuopos, Teatras ir šokiai, geg. 23 d. Bus suvaidinta dvi juokingos komedijos: Dėdė Atvažiavo ir Biski Pasikeitė. Įžanga 35c. — Rengėjai. (113-115)

SANDĖLIS KNYGŲ IR ŽOLIŲ

Pamokinimai Kaip Tapti Piliečiu	30c
Kantičkos, Giesmių Knyga	$2.00
Gaspadinė, Valgių Receptai	$1.00
Kantri Alena, apysaka	25c
Erodas Boba ir kitos apysakas	35c
Kapitonas Fogelis, apysaka	40c
Girtuoklių Linksmos Dainos	15c
Apie Dangų, Saulę ir Žvaigždes	10c
Mikaldos Pasakojimai	25c
Duktė Marių, graži apysaka	25c
Duktė Gyvena Pūstynėje	25c
Burykla ir Burtininkas	25c
Velniškas Tiltas, Erodas Boba	35c
Lengvas Būdas Išmokti Angliškai	35c
Sveikata Ligoje, aprašo žoles	25c
Tūkstantis Naktų ir Viena, dalis	50c
Karvės Nauda ir sūrių padarymai	25c
Sapnų Knyga su Paveikslais, apdaryta	$1.25
Kapitonas Velnias, 400 pusl.	$1.25
Istorija Seno ir Naujo Įstatymo, su paveikslais	25c
Istorija Abelnai, 500 pusl.	1.50
Orakulas Visokių Monų, Įspėjimų, Kortų Nukėlimai, Delnažinystė, 412 pusl.	3.00
Pilna Georgrafija, su paveikslais, 412 pusl.	3.00
Gudrus Piemenukas, graži apysaka	25c
Kabalas, Zobovos Knygutė	15c
Praloto Olšausko Darbai	10c

Žolių Arbatos

Nervų ir nuo Stutukimo, po	85c
Inkstų Kraujo Valytojas, po	60c
Nuo Kosulio, Dusulio	60c
Vyriškumo Pataisymai	85c
Moterų Mėn. Reguliatorius	60c
Vidurių Liuosuotojas	60c
Išvarymui akmenėlių, kad nešlapinti lovoj, po	60c
Nuo užsisenėjusio kataro, Hay Fever	85c
Nuo nemalonaus kvapo	80c
Nuo surūgusio pilvo (heartburn)	85c
Nuo romantiškų sausgėlių	60c
Trejanka, stambios šaknys	60c
Nuo Cukrinės Ligos	85c
Nuo Sutukimo Žolės	85c
Kraujo Valytojas	60c
Pailių (Piles) Mostis	85c

Visokios Žolės yra pakeliuose su nurodymais, kaip jas vartoti.

M. ŽUKAITIS,
334 Dean St., Spencerport, N. Y.

J. GARŠVA
Graborius-Undertaker
Laidotuvių Direktorius
Išbalsamuoja ir laidoja ant visokių kapinių.
VELTUI ŠERMENINĖ (KOPLYČIA)
Parsamdo automobilius ir karietas veselijom, krikštynom ir kitkam
231 BEDFORD AVE.
BROOKLYN
Telephone: EVergreen 8-9770

F. W. Shalins
(Shalinskas)
Funeral Home
84-02 Jamaica Ave.
Opposite Forest Parkway
WOODHAVEN, N. Y.
Suteikiam garbingas laidotuves
$150
Koplyčias suteikiam nemokamai visose dalyse miesto.
Tel. VIrginia 7-4499

Fotografas
Traukiu paveikslus familijų, vestuvių, kitokių grupių ir pavienių.

Iš senų padarau naujus paveikslus ir krajavus sudarau su amerikoniškais. Reikalui esant ir padidinu tokio dydžio, kokio pageidaujama. Taipogi atmaliavoju įvairiom spalvom.
JONAS STOKES
512 Marion St., Brooklyn
Kamp. Broadway ir Stone Ave. prie Chauncey St., Broadway Line
Tel. GLenmore 5-6191

Le VANDA
FUNERAL PARLORS
Incorporated
Juozas Levandauskas
Graborius—Undertaker
337 UNION AVENUE
BROOKLYN, N.Y.
NIGHT—HAvemeyer 8-1158
Tel. STagg 2-0783

Jei pirksi bonus — mums ir viso pasaulio žmonėms rytojus bus šviesus

Green Star Bar & Grill
Lietuviškas Kabaretas
Kas nori gražiai laiką praleisti, pasilinksminti ir pasiokti užeina pas "Green Star Bar and Grill," nes žino, kad visados bus patenkinti.
Linksma Parė Kiekvieną Šeštadienį.
Turime Gerų Vynų ir Degtinių

Atsilankykite pasimatyti su Giviais Geriausias Alus Brooklyne
459 GRAND ST.
Skersai nuo Republic Teatro
BROOKLYN, N. Y.
Tel. EV. 4-8698

LIETUVIŠKAS
TRAKTYRIUS
(VALGYKLA IR ALINĖ)
Rheingold Extra Dry Alus
Didelis pasirinkimas visokių
Vynų ir Degtinės
Kasdien Turime
KARŠTŲ UŽKANDŽIŲ
Juozas Zeidat
Savininkas
411 Grand St. Brooklyn

Lietuvių Kūro Kompanija
Nelaukite iki jūsų anglis išsibaigs iki paskutiniam kavalkui, užsisakykite iš anksto. Nes žiemą yra sunkus pristatymas anglies.
★ ★ ★
Mes taipgi aprūpinam aliejum tuos, kurie savo namuos turite Oil Burners. Kūro reikalu prašome kreiptis:
Tru-Ember Fuel Co., Inc.
496 GRAND ST. -:- BROOKLYN, N.. Y.
Telefonas EVergreen 7-1661

BŪKITE AMERIKOS PILIEČIAIS
Įsigykite šią naudingą knygelę:
KAIP PATAPTI AMERIKOS PILIEČIU IR SUPRASTI DEMOKRATIJOS VEIKIMĄ
Pilietybės pamokų nauja knygutė, "The Basic Principles of Democracy and Citizenship," parašyta adv. Charles P. Kal, yra sustatyta geriausioje ir praktiškiausioje formoje, į kurią įeina daug iliustracijų, ir taip pat 92 klausimai su atsakymais anglų ir lietuvių kalbose.

Adv. CHAS. P. KAL Knygelės Autorius
KAINA 35c.
Mokestį galite prisiųsti U. S. pašto stampomis 5c. arba 3c. vertės, viso už 35 centus.
Reikalaudami rašykite:
LAISVĖ
427 Lorimer St., Brooklyn, N. Y.

Naudokitės Gera Proga
Per sekančias 30 dienų, mes darome šį specialį pasiūlymą savo seniems ir naujiems pacijantams. Nepaisant didelio pakilimo kainų ant visų akiniam naudojamų medžiagų, mes vis dar patarnaujame už senas žemas kainas.
30 Dienų Nuolaida

Akiniai už $7.50
Atsilankę parodykite mums šį skelbimą ir mes duosime jums 10% nuolaidos. Kainos už vienos rūšies stiklus yra nustatytos taip žemos, kad pilnai patarnautume tik už $7.50.
STENGER & STENGER, Optometrists
394-398 Broadway Brooklyn, N. Y.

New Yorko ir Apielinkės Žinios

K. B. Karosienės ir R. Mizaros Prakalbos Jau Čia Pat

Norime brooklyniečius ir apylinkės lietuvius įspėti, jog tos įdomios prakalbos svarbiausiais dienos klausimais įvyks jau šio penktadienio vakarą, gegužės 14-tą, Lietuvių Amerikos Piliečių Kliubo salėj, 280 Union Ave., Brooklyne. Pradžia 7:30 val. v. Įžanga nemokama.

Prakalbos bus nepaprastos keliais atžvilgiais:

Brooklyne mes dar neturėjome prakalbų geram išaiškinimui mūsų ir anglų kariuomenės didelių laimėjimų Tunisijoj, kurie atrodė labai staigūs, daugelis nesitikėjo taip greit tokių didelių pergalių. Taipgi dar nebuvo platesniam mitinge aiškinama nutrūkimas ryšių tarp lenkų užrubežinės valdžios ir Sovietų Sąjungos. Apie tai kalbės R. Mizara.

Brooklyne jau seniai bebuvo aiškinama klaustmas unijų ir jų pareigų ir problemų karo sąlygose. Apie tai kalbės viešnia iš Kalifornijos K. B. Karosienė, kuriai tie klausimai yra kasdieniniai, kadangi yra kovinga ir vadovaujanti unijistė, Audėjų Unijos Joint Boardo vedėja San Francisco Įlankos srityje ir visų CIO unijų Kalifornijoje vice-prezidentė, atvykus į Audėjų Unijos konvenciją, New Yorke.

Aido Choras, vadovybėje Aldonos Anderson, ir Susanna Kazokytė, solistė, akompanuojant muzikei B. L. Šalinaitei, suteiks mums dar vieną progą pasigrožėti pergalės dainomis ir kitomis, mūsų mylimomis liaudies dainomis.

Komisija.

Daugiau Aukų Vilnies B-vės Dalininkų Suvažiavimui

Dar būrelis biznierių ir šiaip darbininkų sveikina suvažiavimą sekamai:

Po $5: P. Kapickas, M. Liepus, S. Misiunas, M. Simon. Po $2: K. Žemaitienė, G. Nalivaika, P. ir E. Baranauskai. Ig. Arlauskas $1.

Draugai brooklyniečiai gal ne tiek duosniai medžiaginiai parems mūsų brolišką dienraštį Vilnį, kiek norėtų. Dabar laikotarpis daugelio kolektų visose dirbtuvėse, namuose ir įstaigose. Tas mūsų pasiaukavimas atneš rezultatus vėliau. Pergalė prieš fašistinę Ašį bus mūsų. Lai būnie stiprūs mūsų dienraščiai rytuose ir vidurvakariuose ir lai bujoja visos progresyvės sriovės organizacijos.

Bus tvirtas musų naminis frontas, galėsime budavoti geresnį gyvenimą ateityje. Pergalė prieš viso pasaulio priešą fašizmą bus pergale ir čia, namie.

Jurgis Kuraitis.

Rinkliava Afrikos Kaliniams Įvyks šią Savaitę

Ketvirtadienį, penktadienį ir šeštadienį, 13-14-15 gegužės, visame mieste įvyks oficialė rinkliava (tag days) rinkimui aukų pagalbai Afrikos koncentracijose įkalintų pabėgėlių nuo fašizmo ir išlaisvintų pervežimui į kitas šalis ir pervežus pagelbėjimui įsigyti būtiniausių drabužių ir įrankius.

Rinkliavai gautas miesto vyriausybės leidimas, bus renkama gatvėse ir po namus.

Dėžutes ir liūdymus organizacijos gaus Joint Anti-Fascist Refugee Komit. raštinėje, 425 Fourth Ave., New Yorke.

S. Seewald, 38 Ocean Parkway, sulaikytas teismui kaltinimu pardavus falšyvus T kuponus gazolinai.

CIO Moterys Ragina Stumt Atgal Kainas

CIO Unijoms Moterų Pagalbinės visur subruzdo reikalauti atstumti atgal kainas į prieškarinę normą.

Radio programoj, kurią finansavo CIO Moterų Pagalbinės ir kuri girdėta po visą šalį, kongresmanė Mary T. Norton sakė, kad kainos turi būti atstumtos atgal toli ir greit, nes kitaip "didžiausiomis šio karo aukomis bus mūsų krašto vaikai."

Olaf Gundarson, jūrininkas, nusižudė antru kartu nušokęs po traukiniu. Po pirmo nušokimo buvo išlikęs sveiku, tad apsisukęs nėrė po kitu traukiniu.

Harleme areštuota balta veiterka, kaltinant tarnavus plėšikėlių grupei atvedinėjimu kostumerių.

Paveikslas iš naujausios Sovietų filmos "Russians at War," dabar rodomos Stanley Teatre, 7th Ave. ir 42nd St., New Yorke.

Filmos-Teatrai

"The Ox-Bow Incident" Rivoli Teatre

Rivoli Teatre, New Yorke, pradėta rodyti nauja Twentieth Century Fox filma "The Ox-Bow Incident." Filma pagaminta pagal Walter Van Tilburg Clark'o novelę.

Žymiausias roles vaidina Dana Andrews, Mary Beth Hughes, Anthony Quinn, William Fythe, Jane Darwell, Harry Davenport, Marc Lawrence ir kt. Direktorius William A. Wellman.

Be to, yra trumpų pamarginimų ir vėliausios Paramount žinios paduodamos.

Embassy Newsreel Teatruose

Embassy Newsreel Teatruose, New Yorke, geriau tariant, paveiksluotų žinių teatruose, be kitko, rodomas prezidentas Rooseveltas kalbant į Amerikos mainierius. Taipgi parodomi vaizdai iš mainierių, kaip jie išėjo į streiką, jų nuotaikos, ir t.t.

Be vėliausiųjų žinių, šituose teatruose duodama trumpos filmos, vaizduojančios kai kuriuos kraštus, pav.: The New Canada," "Picturesque Massachusetts," ir komedijukė — "Fifth Column Mouse."

Miestas užpirkęs dar 150,000 svarų bulvių pardavimui po 8 centus svarą.

Yakštis-Kazlauskaitė Susivedė

Antanas Yakštis, tarnaująs J. V. Pajūrio Sargyboje elektristo padėjėju, 2-ros klasės, sūnus Motiej. ir Marcel. Yakščių, gyvenančių Woodhavene, susituokė su Lillian Kazlauskaite, Mrs. ir Mr. Michael Kazlauskų dukra, taipgi woodhavenietė. Santuokos ceremonijos įvyko gegužės 8-tos popietį, Apreiškimo parapijos bažnyčioje.

Jaunuosius palydėjo 5 poros pabrolių-pamergių, jaunosios sesutė buvo gėlių nešėja, o tėvas vadovu. Po iškilmių šaunus pokilis įvyko Piliečių Kliubo salėje, dalyvaujant apie 150 svečių, brooklyniečių ir iš kitų miestų, tarpe tų: Mr. ir Mrs. J. J. Mockaičiai iš Bridgeport, Conn., Mr. ir Mrs. J. Kazlauskas iš Ansonia, Conn., P. F .C. Edward Karpavičius iš Michigan, Sgt. Frank Yakštis, jaunojo brolis, iš Vermont. Tiesą pasakius, čia matėsi labai daug uniformuotų svečių, ypatingai pajūrio sargybinių, jaunojo draugų. Tarpe kitų buvo ir du jo viršininkai.

Pabuvoję su svečiais iki pusiaunakčiui, jaunieji pasprūko savo medaus mėnesio kelionėn, — kur nors "up-state."

Jaunasis civiliniame gyvenime buvo veiklus lietuvių jaunime, yra dainavęs Aido Chore, Pirmyn Chore ir kitose dainos ir liaudies šokių grupėse. Jisai daug prisidėjo prie sudarymo ir palaikymo šokių grupės prie greatneckiečių choro Pirmyn — su ja veikė iki apsivilkimo uniforma, taipgi priklauso Lietuvių Darbininkų Susivienijime. Tur plačių pažinčių ir lietuviškam senime.

Linkime jauniesiems geriausios kloties jų naujai pasirinktam gyvenime.

Rep.

Miesto Budžeto Taryba pereitą antradienį priėmė budžetą be pakankamų paskyrų vaikų priežiūrai.

Penki jauni banditėliai atėmė iš Salzinger $380 jo krautuvėj, 107 Third Ave.

Brooklyno Kolegijos knygų vajuje surinkta 1,315 knygų, kurios bus pasiųstos kariškiams.

RANDAVOJIMAI

Pasirandavoja keturių kambarių apartmentai. Moderniškos vanos ir kiti įtaisymai. Renda $22-24 į mėnesį. Taipgi reikalingas ir prižiūrėtojas (Superintendent) tame name. Renda veltui. Namo antrašas, 335 Union Ave. Dėl daugiau informacijų kreipkitės pas: Moebus & Travis, Inc., 730 Nostrand Ave., Brooklyn, N. Y. (106-117)

Pasirandavoja 6-šių kambarių apartmentas, garu apšildomas. Visi kambariai šviesūs, tyki vieta, ant antrų lubų. Vasarą vėsu, žiemą šilta. Randa $39 į mėnesį. 54-44 — 82nd St., Elmhurst, L. I. Antras blokas nuo Grand Ave. (112-114)

PARDAVIMAI

Parsiduoda lotas, prie ežerų South Coventry, 50x100 ft. Parsiduoda pigiai. Savininkas — J. Margaitis, 19 Tobey Ave., Windsor, Conn. Tel. 698M. (111-116)

SUSIRINKIMAI

LLD 1-mos Kuopos Nariams

Susirinkimas įvyks ketvirtadienio vakare, gegužės 14, 7:30 val., Laisvės Svetainėj. Jis yra labai svarbus, todėl visi nariai malonėkite dalyvauti. Šių metų knyga Didysis Lietuvių Tautos Priešas yra jau gatava, susirinkime galėsite pasiimti. Katrie dar nėsate mokėję duoklių už 1943 m., dabar laikas užsimokėti, nes pinigai yra labai reikalingi sumokėti knygų leidimu padarytas lėšas. Atsiveskite savo draugus įrašyti į LLD 1 kuopą. Mūsų parengimas įvyks gegužės 22 d. Atsineškite geros minties ir planus, kokiais pasirengimas būtų sekmingiausias. Turėsime išsirinkti ir rengimo komisiją. — 1 Kuopos Organizatorius. (111-113)

MASPETH, N. Y.

LDS 14 ir ALDLD 138 kp. susirinkimas įvyks ketvirtadienį, geg. 14 d., 8 v. v. Zabielskio salėje. Nariai dalyvaukite. (112-114)

NAMŲ SAVININKŲ SUSIRINKIMAS

Didžiojo New Yorko lietuvių namų savininkų organizacijos susirinkimas įvyks penktadienį, gegužės 14 d., 8 val. vakare, grab. Shalins įstaigoj, 84-02 Jamaica Avenue, Woodhaven, N. Y. Visi namų savininkai yra kviečiami atsilankyti ir susipažinti su vėliausiais namų savininkų reikalais. (113-114)

Naudingos ir Praktiškos
DOVANOS

USEFUL...PRACTICAL

$30.00

ELIZABETH . 17 jewels . $24.75

AIR WARDEN
15 jewels
$29.75

MILITARY RING
$15.00

ROBERT LIPTON
701 GRAND STREET
BROOKLYN, N. Y.
Tel. Stagg 2-2175

MATEUŠAS SIMONAVIČIUS
Gražiai įrengta Susiėjimams Įstaiga

Vietos ir importuotos degtinės ir vynai, geriausių bravorų alus ir ėlius. Kada būsite Brooklyne, užeikite susipažinti.

Kiekvieną subatą karšta vakarienė. Atskiras kambarys užėjimui grupėms. Nedėliomis atdaras nuo 1 val. dieną iki vėlai.

426 SO. 5th STREET, BROOKLYN, N. Y.
Blokas nuo Hewes St. eleveterio stoties. Tel. EVergreen 4-9508

NOTARY PUBLIC

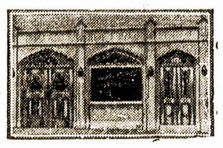

TELEPHONE STAGG 2-5043

MATTHEW P. BALLAS
(BIELIAUSKAS)
LAISNIUOTAS GRABORIUS
Liūdėsio valandoj kreipkitės pas mus. Patarnavimas bus užtikrintas ir už prieinamą kainą
PUIKIAI ĮRĖNGTOS DVI KOPLYČIOS DUODAMOS MYLIMIEMS PAŠARVOTI DOVANAI
660 GRAND ST. -:- BROOKLYN, N. Y.

CHARLES
UP-TO-DATE
BARBER SHOP
K. Degutis, Savininkas
Prielankus Patarnavimas
306 Union Avenue
Tarp Ten Eyck ir Maujer Sts
BROOKLYN
Geral Patyrę Barberiai

BROOKLYN
Labor Lyceum
DARBININKŲ ĮSTAIGA
SALĖS dėl Balių, Koncertų, Banketų, Vestuvių, Susirinkimų ir tt. Puikus steičius su naujausiais įtaisymais.
Keturios bolių alleys
Kainos Prieinamos
949-959 Willoughby Ave.
Tel. STagg 2-3842

LITUANICA SQUARE RESTAURANT
Stanley Rutkūnas
Savininkas

282 UNION AVE.
BROOKLYN, N. Y.
Puikiausia Lietuvių Restauracija Brooklyne
Paukštienos pietai šeštadieniais, sekmadieniais ir legalėse šventėse
Kiekvieną dieną yra didelis pasirinkimas visokių valgių
Tel. EVergreen 4-9612

Reikalauja Darbininkų
CLASSIFIED ADS

HELP WANTED—FEMALE
REIKALINGOS MOTERYS

MERGINOS MOTERYS
REIKALINGOS SVARBIOJ PRAMONĖJ
LENGVAM DARBUI
Patyrimas Nereikalingas
GERAS UŽDARBIS
Cashman Laundry Corp.
38th St. ir Liberty Ave.
NORTH BERGEN, N. J.
1 blokas į rytus nuo Tonnele Ave. ir Route 1
(18)

VIRTUVEI MERGINOS
Dalai ir pilnam laikui. Reikia ir indų mazgotojų, valgių patarnautojų ligoniams, virtuvių apvalytojų. Duodama uniformos; gera alga ir 3 kartus į dieną pilnai pavalgyti. Taipgi reikia MOTERŲ APVALYMO DARBUI. Kreipkitės į Timekeeper, 1 val. dieną.
DOCTOR'S HOSPITAL, 88th St. ir East End Ave., New York City

MOTERYS MERGINOS
Reikalingos svarbiai pramonei
Patyrimas Nereikalingas
GERA ALGA
PATOGIOS DARBO SĄLYGOS
BRUNSWICK LAUNDRY
220 Tonnelle Ave., Jersey City
Iš karinių darbų nesikreipkite.
(15)

POST GRADUATE HOSPITAL
303 E. 20th St., New York City
(prie 2nd Ave.)
REIKIA MOTERIŠKIŲ
PATARNAUTI PRIE STALŲ
VIRTUVIŲ APTARNAUTOJŲ
Kreipkitės nuo 9 v. rytais iki 4 val. dienom.

MERGINOS IR MOTERYS
REIKIA PRIE SKALBIMO DARBO
GEROS DARBO SĄLYGOS
PENKIŲ DIENŲ SAVAITĖ
Nuolatinis darbas, gera alga
HUDSON LAUNDRY
106 Bank St., New York City
Arti 14th St., 8th Ave. subway stoties
(15)

MERGINOS IR MOTERYS
Reikalingos Skalbimo darbui ir Dry Cleaning Departmentams.
Kreipkitės:
PERSONNEL OFFICE
PILGRIM LAUNDRY, Inc.
1102 Prospect Ave., Brooklyn
(18)

MERGINOS
Virš 16 metų
LENGVAM DARBUI
Patyrimas nereikalingas. Nuolatinis darbas, apmokamos vakacijos.
GERA ALGA PRADŽIAI,
VĖLIAU PAKELIAMA
HOLLAND LAUNDRY, Inc.
225—25th St., Brooklyn, N. Y.
(113)

MERGINOS
Reikia merginų lengvam fabriko darbui.
$19 į savaitę pradžiai
PROGA PAKILIMUI
Kreipkitės 101 W. 21st St., N. Y. C.
KARINIAI DARBAI. PATYRIMAS NEREIKALINGAS. 40 VALANDŲ SAVAITĖ
Reikia patyrusių siuvamų mašinų operuotojų, viena ir dviem adatom
AUKŠTA ALGA
101 W. 21st St., N. Y. C.
(113)

REIKIA MERGINŲ
Į MAISTO GAMYBOS ĮSTAIGĄ PAKAVIMUI. PUIKIOS DARBO SALYGOS.
GERA ALGA
NUOLATINIS DARBAS
STANDARD BRANDS, Inc.
Ant 12 lubų, Building E
16th St. ir Riverfront, Hoboken, N. J.
(109-114)

KAMBARIŲ PARUOŠĖJOS
Patyrimas nereikalingas
PATOGIOS DARBO SĄLYGOS
Matykite Housekeeper
HOTEL ST. REGIS
2 E. 55th St., N. Y. C.
(14)

HELP WANTED—MALE
REIKALINGI VYRAI

BERNIUKAI
VYRAI
REIKALINGI SVARBIAI PRAMONEI
Patyrimas Nereikalingas
GERA ALGA
PATOGIOS DARBO SĄLYGOS
BRUNSWICK LAUNDRY
220 Tonnelle Ave., Jersey City
Iš karinių darbų nesikreipkite.
(15)

POST GRADUATE HOSPITAL
303 E. 20th St., New York City,
(prie 2nd Ave.)
REIKIA VIRTUVEI VYRŲ
PORTERIŲ
SIENŲ MAZGOTOJŲ
LIGONIAMS PATARNAUTI
Kreipkitės nuo 9 val. ryto iki 4 v.

CAR WASHERS
Mes turime keletą vietų truck car mazgotojams. Naktinis darbas linksmai-švariame garadžiuje. Nuolatinis darbas, proga pakilimui. GERA ALGA. Kreipkitės nuo 9 iki 5 v.
UNITED PARCEL SERVICE
331 E. 38th St., New York City.
(109-114)

LATHE HANDS
REIKALINGA PIRMOS IR ANTROS KLASĖS DARBININKŲ ANT LATHE MAŠINOS.
10 VALANDŲ DIENA
Kurie dirbate kariniuose darbuose, nesikreipkite.
Darbo Raštinė atdara nuo 8 iki 4 v. Nuo 8 iki 12 šeštadieniais.
IRA S. BUSHEY & SONS, Inc.
764 Court Street, Brooklyn, N. Y.
CUmberland 6-4100
(110-115)

VYRAI
Taipgi
BERNIUKAI
Virš 16 metų
Reikalingi mokytis amato.
GERA ALGA LAIKE MOKINIMO.
PATYRIMAS NEREIKALINGAS.
Nuolatinis darbas su vakacijom.
HOLLAND LAUNDRY, Inc.
225—25th Street Brooklyn, N. Y.
(113)

MAŠINISTAI
Pilnai patyrę Tool & Die Makers
Instrumentų išdirbėjui reikia instrumentam daryti vyrų, patyrusių ant Calibration.
GERA MOKESTIS,
DAUG VIRŠLAIKIŲ
C. J. TAGLIABUE CO.
540 Park Ave., Brooklyn, N. Y.
(113)

Mėsos Kapotojai
Reikalinga patyrę prie retail krautuvės darbo.
PROGA PAKILIMUI.
Kreipkitės Ketvirtadienį nuo 9 ryto iki 5 val. vakaro.
SAFEWAY STORES, Inc.
22 E. 40th St., Kambarys 1717
(Prie Madison Ave.)
arba
Į PERSONNEL OFFICE
300 Mercer St., Jersey City, N. J.
(113)

Darbiečiai Reikalauja Antro Fronto

Amerikos Darbo Partijos 12, 14 ir 16 Assembly Distriktai, New Yorke, rengia masinį mitingą šio penktadienio vakarą reikalavimui antro fronto Europoje. Įvyks Bohemian Hall, 321 E. 73rd St.
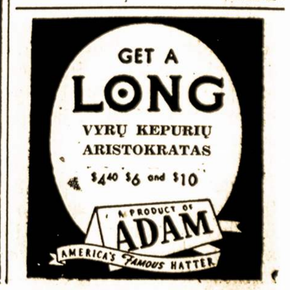
Apart pačių darbiečių, mitinge sutikęs kalbėti William A. Carroll, demokratas Miesto Tarybos narys, kaip skelbia darbiečių vadas Eugene P. Connolly.