RAUDONOJI ARMIJA PAĖMĖ NOVOROSSIISKĄ

Darbo Žmonių Dienraštis
Kaina $6.50 Metams
Užsieniuose $8.00
Brooklyne $7.00
Metams

LAISVĖ

THE LITHUANIAN DAILY

V

No. 220 LAISVĖS ANTRAŠAS: 427 LORIMER STREET Telephone: STagg 2-3878 Brooklyn, N. Y., Šeštadienis, Rugsėjo-Sept. 18, 1943 Pavienio Numerio Kaina 3c. Metai XXXIII. Dienraščio XXV

KRISLAI

Koki Jie Duosnūs!
Atlanto Čarteris ir Pabaltis.
Reikalinga Pamatymo Filma.
Kas Galima Salernoj — Galima Vakarų Francijoj.

Rašo **R. MIZARA**

Niūjorkiškis Daily News pereitą ketvirtadienį parašė editorialą apie Tarybų Sąjungą ir Pabaltijo tautas.

Minėtasis dienraštis šitaip sanprotauja:

Jei Rusija nori Suomijos, Latvijos, Lietuvos, Estijos ir dalies Lenkijos — atiduokime jas jai, užuot laikytis Atlanto Čarterio.

Paviršiai žiūrint, atrodo, Daily News čia bus pasakęs gudrų dalyką ir net pro-tarybinį dalyką.

Bet taip nėra. Bet kokis padorus žmogus ir apdairus politikas šitaip klausimo neriša.

Šitaip klausimą stato tik lietuviškieji Pakštai ir jiems panašūs egzemplioriai. Jie, sakysime, Lietuvą, tarytum avelę, nūnai gali siūlyti vienam, rytoj — kitam, poryt — trečiam kokiam nors valdovui arba kraštui.

Mes manome, jog praėjo toji gadynė, kuomet kas nors galėdavo tą ar kitą tautą kam nors duoti arba atimti.

Šis karas vedamas už tautų išlaisvinimą, todėl pačios tautos turi teisę pasisakyti dėl savo ateities.

Lietuva ir kiti Pabaltijo kraštai tuo reikalu pasisakė 1940 metais.

Jie pasisakė, kad jų vidujinė visuomeninė santvarka turi būti socijalistinė ir jie naująjį gyvenimą kurs išvien su kitomis SSSR tautomis.

Vadinasi, Pabaltijo kraštai dar 1940 metais savo ateitį išsisprendė pagal Atlanto Čarterį.

Ir tų kraštų žmonės šiandien didvyriškai kovoja, kad juo greičiau vokiškąjį okupantą sumušti ir išvyti, ir kad jie vėl galėtų laisvai pradėti savo kūrybiškąjį darbą, kurį naciškasis žvėris nutraukė 1941 metais, užpuldamas Tarybų Sąjungą.

Savo troškimus, atrodo, Pabaltijo kraštų žmonės neužilgo įvykdys gyveniman be duosnaus Daily News redaktoriaus malonės.

Keleivis dar vis mus tebevadina "Maskvos agentais." Ponas Michelsonas, matyt, tiek atsilikęs, kad mano, būk jis tuo mus labai apšmeižia.

O mes jam pasakysime: Daug garbingiau būti Maskvos agentais, negu Berlyno!

Skaitytojai, kurie mėgstate nueiti į kino pamatyti judžių, turėtumėte kreipti dėmesio į šį patarimą:

Kai jūsų mieste arba miestelyje bus rodoma filma **"The City that Stopped Hitler — Heroic Stalingrad,"** būtinai nueikite ją pamatyti.

Tai pati geriausioji, pati įdomiausia filma iš Rytų Fronto. Tai filma, kuri, anot vieno kritiko, per ilgus metus bus studijuojama pasaulio militarinėse mokyklose.

Šią filmą išleido Paramount kompanija. Jau dabar ji rodoma tūluose miestuose.

Salerno fronte mes, pagaliau, laimime, nepaisant tų keblumų, kurie buvo susidarę iškeliant mūsų jėgas.

Generolas Clark, mūsų jėgų komandierius, sako, jog vokiečiai žinoję, kad mes ten kelsime savo jėgas, ir dėl to buvo gerai pasiruošę amerikiečių kariuomenę sutikti.

Sutiko jie mūsų kovūnus ugnies lietumi. Bet mes vis vien laimėjome.

Taigi Salerno suteikė mums daug pamokų. Svarbiausia jų bene bus ta: **jeigu mes galėjome iškelti savo jėgas ties Salerno, Italijoje, tai galime tą patį padaryti ir Francijoj, Hollandijoj arba Belgijoj,** — galima tą patį padaryti Vakarų Europoje, kur iš tikrųjų būtų galima atidaryti tikrasis antras frontas!

TALKININKAI NUTRENKĖ NACIUS ATGAL SALERNO SRITY

Garsioji Anglų 8-ji Armija Susijungė su Amerikiečiais Prieš Nacius Ties Salerno

Šiaur. Afrika, rugs. 17.— Aštuntosios anglų armijos priekiniai būriai, maršuodami iš Calabrijos vakariniais Italijos pajūriais į šiaurius, jau susijungė su Amerikos kovūnais Salerno fronte, į pietus nuo didžio uostamiesčio Neapolio, Italijoj.

Kiti šios garsios anglų armijos pulkai, generolo Montgomerio komandoje, grumiasi pirmyn nuo rytinio pajūrio, skersai pietinės Italijos, taipgi linkui Salerno.

Penktoji Amerikos armija, komanduojama generolo Clarko, po dviejų dienų nesisekimų, dabar iš naujo galingai smogė hitlininkams, sutriuškino priešų linijas tarp Sele ir Calore upių; nutrenkė nacius 10 mylių atgal ir užėmė vieną strateginį miestelį. Pats Salerno miestas su uostu yra amerikiečių rankose.

Paskutiniu žygiu amerikiečiai ir su jais veikią anglai suėmė ir ganą daug vokiečių karių.

Berlyno radijas ir kiti neoficialiai pranešimai penktadienį skelbė, kad viena anglų generolo Montgomerio divizija taipgi atplaukė laivais ir išlipo krantan į pietus nuo Salerno.

Nėra jokios abejonės, kad vokiečiai netrukus bus ištaškyti visoj Salerno-Neapolio srityj.

Jugoslavų Partizanai Atėmė iš Vokiečių Svarbiausią Uostą

London.— Jugoslavų partizanai per dviejų dienų apgulą atėmė iš vokiečių Špalato (Split), svarbiausią Jugoslavijos uosto miestą prie Adriatiko Jūros.

Partizanai taip pat užvaldė visą geležinkelį tarp Zagrebo ir Susako miestų ir prakirto vokiečių linijas arti Klin miesto, užmušdami 300 priešų ir sužeisdami 500.

Italų Bergamo divizija pasidavė jugoslavam ir pareiškė, kad jie nori nauju vardu, kaipo Garibaldi Divizija, kovot išvien su Jugoslavijos patrijotais prieš vokiečius.

Naciai užprotestavo Suomijai (Finliandijai), kad jos politikai pradėjo šnekėti apie taikymąsi su Sovietais.

Anglai Italijoj nušovė 26 nacių lėktuvus per dieną.

Eisenhowerį Sovietai Įgaliojo Pasirašyti Paliaubas su Italija

Tarptautiniai žinomas laikraštininkas Pertinax rašo, jog Amerika ir Anglija kvietė Sovietus atsiųst savo atstovą ir drauge spręst ir pasirašyt paliaubų sutartį su Italija. Sovietų vyriausybė nesiuntė tokio atstovo, bet įgaliojo amerikietį komandierių generolą Eisenhowerį padėt savo parašą po sutarčia vardu Sovietų Sąjungos, kaip sako Pertinax.

Eden ir Hull Vyksią į Sovietus

Pertinax taipgi praneša, kad visi politiniai žinovai įsitikinę, jog Anglijos užsienių reikalų ministeris Eden ir Amerikos valstybės sekretorius Cordell Hull arba jo įgaliotinis keliaus į Maskvą ateinantį mėnesį ir tarsis su Sovietų užsienių reikalų komisaru Molotovu. O nuo tų pasitarimų priklausys ir maršalo Stalino sueiga su prez. Rooseveltu ir Anglijos ministeriu pirmininku Churchillu, kaip teigia Pertinax, Šiaurinės Amerikos Laikraštininkų Sąjungos narys.

ROOSEVELTO SVEIKINIMAS MEKSIKAI

Washington.— Meksikos nepriklausomybės dienoj prez. Rooseveltas pasiuntė sveikinimą to krašto prezidentui Avilai Camacho ir Meksikos žmonėms; gyrė jų prisidėjimą prie kovos prieš fašistų Ašį.

Raudonosios Armijos lietuviškų pulkų dideli laimėjimai Briansko fronte priklauso labai daug nuo puikaus pasidarbavimo signalistų. Vienas iš geriausių signalistų yra Jonas Cudas, kuris palaiko nepertraukiamą telefonu susisiekimą su pirmutinėmis eilėmis.

PAIMSIM NEAPOLĮ IR ROMĄ, SAKO AMERIKIEČIŲ GENEROLAS CLARK

Šiaur. Afrika.— Amerikietis generolas Mark W. Clark pasiuntė sveikinimą jo komandoje esamiem anglam ir amerikiečiam karininkam bendrose Penktosios armijos jėgose Salerno ruožte. Gen Clark sveikina juos už žygius prieš griežtą vokiečių priešinimąsi. Jis, tarp kitko, sako:

"Vokiečiai kovėsi prieš kiekvieną mūsų žingsnį pirmyn.

"Mes jau pasiekėme pradinio tikslo — užtikrinome sau pajūrį. Nei viena pėda žemės nebus užleista priešams.

"Petys petin su Aštuntąja anglų armija, Penktoji (amerikiečių) armija žygiuos pirmyn ir paims Neapolį, Romą ir kitus miestus į šiaurius ir išlaisvins Italiją nuo vokiečių viešpatavimo."

Gen. Clark gyrė puikų bendradarbiavimą anglų ir amerikiečių kariuomenės.

Anglijos Lakūnai Pleškino Nacių Gelžkelius, Einančius Italijon

London, rugs. 17.— Anglijos bombanešiai naktį suardė svarbųjį nacių Brenner tarpkalnės geležinkelį arti Bolzano ir pleškino Modane, Francijoj, gale aštuonių mylių tunelio, pravesto tarp Francijos ir šiaurinės Italijos. Sakoma, kad tuom lieką suardyti visi vokiečių susisiekimai geležinkeliais su Italija.

Lengvieji anglų bombanešiai vėl atakavo Berlyną. O kiti Anglijos lėktuvai bombardavo ir apšaudė įvairius karinius įrengimus Francijoj, Belgijoj ir Holandijoj. Negrįžo tik 4 anglų bombanešiai.

Sovietai Užėmė Novgorodą Sever., Novorossiiską, Lozovają ir Kt. Karo Centrus

London.— Raudonarmiečiai ir Juodosios Jūros laivyno jūreiviai šturmu atėmė iš vokiečių Novorossiisko miestą su didžiu uostu. Mūšiai šėlo penkias dienas, iki sovietiniai kovūnai supliekė tris nacių divizijas ir vieną rumunų diviziją ir atvadavo Novorossiiską, šiaurvakariniame Kaukazo kampe. Suprantama, kad hitlerininkai greitu laiku bus galutinai iššluoti iš siauro tenaitinio sklypo pajūryje, Kubanėje. Taigi vėjais nueina nacių viltis panaudot Novorossiisko kampą kaip jų papėdę panaujintam kada nors žygiavimui į Kaukazo žibalo versmes.

Į pietų vakarus nuo Charkovo Raudonoji Armija damaršavo iki 35 mylių nuo Zaporožės miesto prie Dniepro. Zaporožė yra svarbiausias geležinkelių mazgas tarp Krimo ir Ukrainos. O viename punkte raudonarmiečiam telieka tik 28 mylios iki Dniepro.

Tą pačią dieną sovietinė kariuomenė užėmė Lozovają miestą, geležinkelių ir vieškelių centrą į pietus Charkovo; Nosovką, geležinkelio stotį, 57 mylios į šiaurių rytus nuo Kijevo, Ukrainos sostinės; svarbų geležinkelinį miestą Romny, į rytus nuo netolimo geležinkelių mazgo Priluki, ir atgriebė Vlasovka ir Valki miestus, iš kurių grumojanciams Poltavoj, keturių geležinkelių centre.

NOVGORODO SEVERSKIO PERGALĖ

Kartu raudonarmiečiai audringais smūgiais iš trijų šonų paėmė Novgorod Severski miestą su geležinkelio stočia, vakariniame Desnos upės šone, 90 mylių į pietų vakarus nuo Briansko ir 80 mylių nuo Gomelio miesto ir penkių geležinkelių centro.

Novgorod Severski stovi ant aukšto skardaus kranto Desnos upės, turinčios ten 600 jardų pločio. Nežiūrint šėlusios hitlerininkų ugnies iš tokios patogios pozicijos, sovietiniai kovūnai persigrūmė per upę, ištaškė priešus ir užėmė tą svarbų miestą, iš kurio jau per lygumas grąsina naciams Gomelyje ir Černigove.

600 mylių ilgio fronte Raudonoji Armija vidutiniai prasiveržė dar 6 iki 9 mylių pirmyn ir atvadavo daugiau kaip 150 miestų, miestelių, geležinkelio stočių ir kitų gyvenamųjų vietovių.

Rugs. 15 d. sovietinės jėgos sunaikino bei sunkiai sužalojo 64 vokiečių tankus ir nušovė 94 jų lėktuvus.

Vokiečiai Neištraukė Nei Vienos Divizijos iš Fronto prieš Sovietus

Maskva.— Sovietų Komunistų Partijos laikraštis Pravda rašo, kad Hitleris dar nei vienos savo divizijos nepasiuntė iš sovietinio fronto į Italiją.

Pravda stipriai užreiškia, kal vokiečiai ne tik neištraukia nei vieno savo kariuomenės dalinio iš rusų fronto, bet atsiunčia dar naujų divizijų prieš Sovietus. Taip antai, dabar jie iš vakarų permeta dvi tankų divizijas į rytų frontą.

Prieš Sovietus tebėra išstatyta 212 vokiečių divizijų, tai daugiau, negu du trečdaliai visos nacių armijos.

Sovietinė spauda dar kartą nurodo, kad anglų-amerikiečių įsiveržimas Italijon ar dar numatomas įsiveržimas į Balkanų kraštus nesudaro tikro antrojo fronto. Tik Talkininkų žygis prieš nacius per Franciją būtų antrasis frontas, kuris dalinai atliuosuotų hitlerininkų spaudimą prieš Sovietus.

Italija.— Vėliausiomis žiniomis, tai Talkininkai nugrūdo vokiečius jau 11 mylių atgal Salerno srityje.

Italų kariuomenė staigiu smūgiu užėmė ilgą tarpą vokiečių Brenner tarpkalnės geležinkelio, Dolomitų kalnų srityje.

ITALAI TARIĄSI SKELBTI KARĄ VOKIETIJAI

Stockholm, Šved.— Pranešama, kad Italijos valdžios atstovai tariasi su anglų ir amerikiečių komandieriais apie italų karo paskelbimą prieš Vokietiją. Pasitarimai einą Palermoj, Sicilijoj.

LAISVĖ

LITHUANIAN DAILY, PUBLISHED BY
The Laisvė, Inc.
Every day except Sundays and Holidays
Established April 5, 1911
427 LORIMER ST., BROOKLYN, 6, NEW YORK
Tel. STagg 2-3878

President — Jos. Weiss
Secretary Treasurer — D. M. Sholl
Editor — Roy Mizara

SUBSCRIPTION RATES:

United States, per year	$6.50
United States, six months	$3.50
Brooklyn, N. Y., per year	$7.00
Brooklyn, N. Y., six months	$3.75
Foreign countries, per year	$8.00
Foreign countries, six months	$4.00
Canada and Brazil, per year	$7.00
Canada and Brazil, six months	$3.75

Entered as second class matter March 11, 1924, at the Post Office at Brooklyn, N. Y., under the Act of March 3, 1879.

Juodasis Aplinkraštis

Anglijos Darbo Unijų Kongreso lyderiai buvo išleidę aplinkraštį, kuriuomi įsakoma arba draudžiama komunistų įsileisti į unijų viršininkus. Tasai aplinkraštis buvo vadinamas "juoduoju aplinkraščiu." Unijų nariai buvo padalinti į pirmos klasės ir antros klasės piliečius. Vieniems buvo valia būti unijų viršininkais, o kitiems ne, nors visi lygiai yra darbininkai ir moka lygias narines duokles.

Amerikoje irgi turime panašių unijų. Tai daugiausia tos unijos, kurias kontroliuoja reakcinis-menševikiškas elementas.

Bet neseniai įvykęs Anglijos Darbo Unijų Kongreso suvažiavimas šitą "juodąjį aplinkraštį" atmetė arba panaikino. Tai gražus laimėjimas ne tik komunistams, bet visai pažangai. Bet kokia darbo unijose diskriminacija dėl politinių bei religinių pažiūrų yra smerktinas ir bjaurus dalykas. Tokia diskriminacija demoralizuoja ir griauna darbininkų vienybę.

Amerikos darbo unijos, kurios praktikuoja kokią nors diskriminaciją savo eilėse, turėtų pasimokinti iš Anglijos Darbo Unijų Kongreso. Pas mus diskriminacijos rasime tūlose unijose ne tik prieš komunistus, bet taipgi prieš juodveidžius. Nors prezidentas Rooseveltas yra išleidęs patvarkymą, kad jokia įmonė neturi teisės diskriminuoti darbininkų juos samdant, bet mes esame turėję tokių atsitikimų, kad jeigu įmonė samdo juodveidžius, tai unija nepriima tų darbininkų į savo eiles ir tuo būdu jie turi būti atleisti iš darbo. Mes buvome liūdytojai net visos eilės begėdiškų streikų prieš negrų priėmimą darban arba pakėlimą jų į aukštesnes vietas įmonėse pagal jų gabumus ir darbo mokėjimą.

Nušluodamas fašizmą šis karas turėtų išsluoti iš Amerikos gyvenimo ir šitą diskriminacijos gėdą!

Kongresas ir Užsienio Politika

Jungtinių Valstijų Kongresas vėl pradėjo savo posėdžius. Vienas iš greitųjų reikalų, pasirodo, turės būti Kongreso pasisakymas dėl užsieninės politikos po karo.

Atstovų Butan jau aname posėdyje buvo įnešta kongresmano Fulbright rezoliucija, kurioje sakoma, kad ši šalis pilnai dalyvaus po karo visuose tarptautiniuose reikaluose dėl palaikymo taikos, dėl suvaldymo agresorių. Atstovų Buto Užsienio Reikalų Komisija dabar davė sumanymą, kad visi kiti reikalai būtų atidėti į šalį, o tuojau paimta svarstymui ir balsavimui Fulbrighto rezoliucija. Toksai sumanymas atmeta visus pataisymus prie rezoliucijos. Komisija sako daranti taip todėl, kad negaišavus laiko su ilgomis diskusijomis ir ginčais dėl įvairių pataisymų, kuriuos galėtų patiekti kai kurie kongresmanai. O tokių kongresmanų, kurie nenori uždėti ant Amerikos atsakomybės už taikos palaikymą, yra tiek ir tiek. Jie bandytų pataisymais prie rezoliucijos diskusijas tęsti be galo ir be krašto. Kaip dabar yra, tai Atstovų Butas rezoliuciją paims svarstymui šį pirmadienį.

Bet Atstovų Butas dar nėra visas Kongresas. Dar mes turime Senatą. Užsienio politikos reikalais Senato balsas daug svarbesnis, negu Atstovų Buto. Senatas yra ta įstaiga, kuri tvirtina bei atmeta visas valdžios padarytas sutartis su kitomis valstybėmis. Po pereito karo kaip tik Senatas atmetė prezidento Wilsono planus dėl įtraukimo Amerikos į Tautų Lygą. Jis gali pasielgti panašiai ir po šio karo. Todėl labai svarbu dabar Senato pasisakymas tuo klausimu. Lai visas pasaulis žino, kaip stovi Amerikos aukščiausios įstaigos pokarinės taikos palaikymo reikalais.

Bet Senatas, matyt, nesiskubina. Sakoma, kad administracijos šalininkai Senate jaučiasi pusėtinai silpnais. Tokios rezoliucijos užgyrimui reikėtų gauti dviejų trečdalių daugumą. Bet tokie izoliacijonistai, kaip Wheeler ir Nye, turi daug įtakos. Jie kalbėtų dieną ir naktį prieš tokią rezoliuciją, o jiems burnos neuždarysi. Girdi, trukdytųsi kiti karo reikalai. Tai taip Senate ir nesigirdi rimto sąjudžio dėl pasisakymo už Jungtinių Valstijų pilniausį dalyvavimą po karo taikos išlaikyme.

Demokratija Laimėjo

Kiekvienas, kuriam rūpi demokratijos principų išlaikymas, džiaugsis teisėjo Wenzel pasielgimu dėl Darbo Partijos Brooklyno organizacijos. Teisėjas patvarkė, kad turi būti sušauktas naujas Kings pavieto komiteto susirinkimas. Tas susirinkimas bus po priežiūra teismo atstovo. Vadovybės rinkimai bus pravesta teisingai. Didžiuma dalyvių nuspręs, kas turi būti pavieto viršininkais.

Į teismą kreipėsi kairiojo sparno žmonės, kai dešinieji menševikai pavieto komiteto susirinkimą smurtu užvaldė ir nors didžiuma balsų buvo paduota už kairiųjų kandidatus, jie pasiskelbė pavieto viršininkais. Tai buvo toks bjaurus politinis chuliganizmas, kokio gal dar nebuvo mačiusi jokia politinė partija visoje Amerikos istorijoje.

Teisėjo Wenzel nuosprendis yra didžiausias demokratijos laimėjimas. Jis gal padarys galą menševikų politiniam chuliganizmui Darbo Partijoj.

Prieš įsiveržimą Italijon sausžemin, amerikietis gen. Patton kalba į kareivius Sicilijoje. Jis ragina kovotojus būti drąsiais ir pasiryžusiais. "Jūsų didvyrybė ir garbė," jis sakė, "niekados nemirs."

Gražus L. D. S. Pasimojimas

Dienraščio skaitytojams jau žinoma, kad Lietuvių Darbininkų Susivienijimas pradėjo vajų už nupirkimą Jungtinių Valstijų armijai bomberio. Tai bus puiki dovana mūsų armijai ir vyriausybei nuo visų Amerikos lietuvių. Mes manome, kad šis pasimojimas yra labai gražus ir remtinas visų gerų patrijotų.

Dabar L. D. S. organas Tiesa (rugs. 15 d.) duoda platesnių davinių apie tą vajų. Laikraštis pataria, ką reiki daryti, kad prisidėjus prie bomberio nupirkimo. Manome, jog bus svarbu dienraščio skaitytojams su tomis informacijomis susipažinti. Tiesa rašo:

"LDS Centras, gavęs galutiną Karo Finansinio Komiteto užgyrimą pirkti bomberį, tuojaus pradėjo platų tuo reikalu darbą.

"Su rugsėjo 1 d. informaciniai laiškai pasiųsta visoms LDS kuopoms. Dabar rengiami laiškai ir atvirlaiškiai visiems tiems LDS nariams, kurių tik adresus Centras turi. Tie laiškai bus išsiuntinėti nariams taip greit, kaip tik L.D.S. Centro raštinė suspės. Laiškuose nurodoma, jog visi LDS nariai gali prie to garbingo darbo sekamai prisidėti: 1) **patys turi nusipirkti karo boną, 2) savo pažįstamus paagituoti, kad jie pirktų karo bonus.**

"Su rugsėjo 9 d. prasidėjo didysis vajus pardavinėjimui trečiosios karo bonų paskolos. Mierijama sukelti 15 bilijonų dolerių. **Visi LDS nariai, pagal savo išgalę, turėtų nusipirkti rugsėjo mėnesį karo bonų.** Tuomi mes žymiai prisidėsime prie karo laimėjimo.

"Kadangi šis karo bonų pardavinėjimas supuola su LDS bomberio pirkimu, tai visi nariai, pirkę trečiosios paskolos bonų, prisidės prie LDS bomberio pirkimo. Jie tik turi LDS Centrui pranešti, kada ir už kiek pirko bonų, taipgi priduoti bonų numerius.

Kad būtų parankiau tatai padaryti, LDS Centras pasiųs nariams atvirlaiškių, kurie bus gatavai adresuoti ir nereikės paštaženklio lipinti; tik reikia išpildyti ir pasirašyti.

"Reikia taipgi gerai žinoti, jog jūsų pirkti bonai nuo rugsėjo 1 d. iki sausio 1 d. g a l i m a priskaityti prie bomberio pirkimo. Nedaro jokio skirtumo, kur jūs pirksite boną: dirbtuvėje, teatre, banke ar kitoj kokioj įstaigoj, jūsų bonas bus priskaitytas prie LDS bomberio, jeigu jūs tik išpildę Centro prisiųstą atvirlaiškį Centran pasiųsite.

"Nereikia Siųsti už Bonus Pinigų Centran

"Kai kurie klausia, ar L. D.S. Centras parduoda bonus ir ar siųsti Centran bonų pinigus. Tiek turime pasakyti: bonų pinigų Centran nesiųskite; bonus galite nusipirkti bile kur savo mieste. Tik reikia Centrui pranešti, kada ir už kiek pirkote.

"Kiti klausia, ar reikia nupirktus bonus bomberio naudai paaukoti. Nieko panašaus. Jūs nusiperkate boną, tai jums jis ir priguli, jūsų nuosavybė, jūsų sutaupa, kuri neša gerą nuošimtį.

"Dar kiti klausia, ar galima bus priskaityti 1942 metais pirkti bonai. Negalima. Prisiskaito tik tie bonai, kurie pirkti tarp rugsėjo 1 ir gruodžio 31, 1943 metais.

"Su spalių 1 diena kuopoms bus pasiųsti laiškai ir atvirlaiškiai su platesnėmis informacijomis. Dabar kuopų komisijos gali tik agituoti narius ir pašalinius, kad jie pirktų bonus ir vėliau išpildę atvirlaiškius L. D.S. Centran prisiųstų."

Reikia žinoti, kad prie bomberio pirkimo gali prisidėti ne vien tik L.D.S. nariai. Tai pareiga kiekvieno lietuvio. Mes raginame dienraščio skaitytojus pirkti bonus ir pranešti L.D.S. centrui apie tai. Jūsų vardas įeis į bomberio pirkėjus. L.D.S. adresas yra tokis: 419 Lorimer Street, Brooklyn 6, N. Y.

Paskutinės Priešfašistiniam Komitetui Aukos

Šiuo metu dar prisiuntė priešfašistiniams kovotojams aukų sekami:

V. Smalstienė, Detroit, Michigan, $6.20.

J. Grušelionis, Wilkes Barre, Pa., $7.00.

F. Koval, Tacoma, Wash., $1.00.

Rugsėjo 8 d. perduota Priešfašistiniam Komitetui visos šios aukos.

Viso tam komitetui per 10 mėnesių priduota $2,133.12.

Tai gausi lietuvių parama priešfašistiniams kovotojams. Jinai buvo sunaudota paremti Ispanijos kovotojus, kurie buvo koncentracijos kempėse šiaurinėje Afrikoje. Dabar tie kovotojai išlaisvinti.

Priešfašistinis Komitetas dabar rūpinasi išlaisvinimu kovotojų iš Ispanijos kalėjimų. Parama jam reikalinga.

Susidėjus kitiems dideliems darbams, tai lietuvių atstovybė buvusi prie Anti-Fašistinio Komiteto dabar likviduojasi. Tam tiklui aukų aš todėl nebepriimdinėsiu.

Visas tam tikslui aukas nuo šio laiko galite siųsti tiesiai sekamu adresu: Joint Anti-Fascist Refugee Committee, 425 Fourth Ave., New York, N. Y.

Ačiu visiems draugams ir draugėms, kurie gražiai kooperavo; patys aukavo ir taipgi tarp kitų aukas rinko.

Ačiu taipgi visiems tam tikslui aukavusiems.

J. Gasiūnas.

Gal Nacių Nužudytas Italijos Maršalas?

Berlyno radijas sakė, kad nusižudęs Italijos maršalas Ugo Cavallero, buvęs Mussolinio generalio štabo galva. Naciai areštavo jį Italijoj kaipo perėjusį Talkininkų pusėn prieš vokiečius.

Hitlerininkai skelbia, kad jie, girdi, paliuosavę maršalą Cavallero pirm jo nusižudymo.

(Yra nuožiūros, kad patys naciai nužudė Cavallero.)

Gaudami pėdę neužmirškite ir savo šalies reikalus — pirkite bonus ir štampas.

Nacių kapai Sovietų Sąjungoje. Milijonai jų ten palaidojo savo kaulus.

Laisvės Reikalai

Atsinaujinimai prenumeratų ir naujų skaitytojų gavimas eina gerai. Tas duoda pagrindo skaisčioms viltims šių metų vajui. Dienraščio Laisvės vajus gavimui naujų skaitytojų prasidės su pirma diena spalių (October).

Šiom dienom, naujų skaitytojų gavo **A. Buividas,** Dorchester, Mass., **M. Dobinis,** Brooklyn, N. Y., **A. Schwilpa,** Newark, N. J., **S. Kuzmickas,** Shenandoah, Pa., **A. Kupchiunas,** Philadelphia, Pa., **W. Virbickas,** Los Angeles, Calif. **Leonas Grikštas** pats naujai užsisakė dienraštį. Gauta 6 naujos metinės prenumeratos ir 1 pusei metų, į savaitę laiko, tai po vieną į dieną. Neblogai. Tačiau, jei visi Laisvės patrijotai atsižvelgtų į svarbą gavimui naujų skaitytojų, tai jų būtų daug daugiau.

Turime gražų pasirodymą ir finansiniu atžvilgiu. Iš Worcester, Mass., drg. M. Sukackienė prisiuntė **$75.00** nuo Liet. Literatūros Draugijos Moterų kuopos. Tai pelnas nuo pikniko surengto Laisvės naudai.

Laisvės bylos vedimui, **K. J. Abakan,** iš Easton, Pa., ant blankos surinko ir prisiuntė $6. Per jį aukojo **A.** ir **F. Urbai, F. Malkaitis, S. Šarkis, C. Yudickas, K. J. Abakan** ir **Draugas.** Visi aukojo po $1..

Taipgi gavome aukų nuo šių brooklyniečių: **Julius Kalvaitis $5, Joe Petrick $2, Frank Bepirštis $1,** ir **Albinas Bepirštis $1.**

Aleksa ir **Domicelė Veličkai** pirko stambių 3-čios karo paskolos bonų ir Laisvės reikalams paaukojo $2.

Joe Witkousky, jureivis, L.D.S. narys užmokėjo už savo motinos prenumeratą metams ir Laisvės reikalams aukojo $1. Joe Witkouskis dabar tarnauja laivyne New Yorke.

Daugiau aukų dienraščio paramai gavome nuo šių prietelių:

Julia ir draugas **Yoves,** Pittsfield, Mass., $2; **J. P. Chepulis,** Southbury, Conn., $2; **F. Navardauskas,** Phila., Pa., $1, **V. Daniel,** Easton, Pa., $3, **F. Kudro,** Lockport, N. Y., $1, **E. J. Lingevičius,** Saginaw, Michigan, $1, **K.** ir **E. Sungailai,** Brooklyn, N. Y., $1.

Širdingai dėkojame visiem gavusiems naujų skaitytojų ir aukojusiems dienraščio paramai.

Laisvės Administracija.

Darbininkų Sveikata

PRAŽYDĖJIMAS

Drauge gydytojau, prašyčiau jūsų patarimo apie mano nesveikatą, per mūsų dienraštį Laisvę.

Mane kankina toks negeras niežėjimas, jau keletas metų. Bet kuo tolyn, tuo aršyn, o labiausiai kai turiu šaltį. O to šalčio tai negaliu pamest.

Man niežti vienoj vietoj apie lytį, tik iš viršaus, o dabar tai jau pradėjo niežėt akies viršų, tą odą, ir patinsta, išpursta, akys tokios negražios pasidaro.

Galva svaigsta, o daugiausia tai irgi kaip turiu šaltį ar kitką. Pirmiau niekad to neturėjau.

Man kartais patinsta kojos ir rankos. Kas tas galėtų būt? Mano daktaras sakė, kad aš esu sveika. Mano kraujas yra geras, 130. Daktaras sakė, geresnio negali būt. Aš valgyt galiu, tik miegot negaliu.

Jau šeši metai, kaip mano vyras mirė, tai nuo to pradėjau nemiegot. Daktaras sakė, nervai. Jis man duoda adatos sykį ant mėnesio, ale aš nesijaučiu nieko geriau. Tik, jis sako, kad aš esu labai pavargusi, per daug vaikščioju.

O antra, aš sirgau influenza kovo mėnesy. Gal nuo to kas man pasiliko. Kada patinsta kojos, tai kai pradedu vaikščiot,—atsileidžia.

Aš esu 49 metų amžiaus. Iš kalno dėkui.

Atsakymas.

Jei imti galvon jūsų vietos gydytojo pareiškimą, tai veikiausia jums nėra nieko tokio rimto ir pavojingo.

Gera dalis jūsų nesmagumų veikiausia paeina nuo **gyvenimo pakaitos,** nors apie mėnesines jūs ir nepaminėjot. Bet nedaro skirtumo. Ir už kelių metų prieš mėnesinių išnykimą jau įvyksta organizme tūli pasikeitimai, susiję su gyvenimo pakaita.

Tie niežėjimai ar ten ar ten irgi dažniausia yra viena gyvenimo pakaitos požymių. Taip pat ir tie nervai. Be abejo, influenza da labiau nusvėrė blogon pusėn.

Gaukite **multi-vitamin tablets or pills.** Imkite po 1, po 2 su pusryčiais, pietais ir vakariene, per ilgą laiką. **Tincture iodin** — po 1 lašą su pienu kas antra diena. **Triple bromides, 15 grains, 100 tablets** — po 2 tableti stikle vandens, už pusvalandžio prieš gulimą.

Estrogenic hormone —tegul jums gydytojas leidžia su adata porą kartų savaitėj. O paskiau jis jums priskirs tų moteriškų lytinių išjudintojų **(hormonų)** ir tablečių pavidale.

Dėl vaikščiojimo, bėdos nėra, bet pagulėkite pogulio kada dieną, dusterėkite. Maisto žiūrėkite, kad būtų negadintas.

Dr. J. J. Kaškiaučius,

LITERATŪRA ir MENAS

JONAS KAŠKAITIS

GRAŽI APYSAKA, GRAŽI KALBA

Mūsų laikraščiuose vis dažniau pasimaišo gerų meniškų raštų, taip originalų, taip vertimų. Malonu ir naudinga tokius kūrinius skaityti, iš jų mokytis, galvon dėtis. Geros idėjos, gražios mintys, graži kalba, patraukli kūrinio forma.

Per Laisvės puslapius ilgokai ėjo brandi, meistriškai M. Gorkio parašyta ir meistriškai lietuvių kalbon išversta apysaka "Žmonėse."

Apie patį turinį ką jau ir besakyti! Tai literatinio milžino kūrinys, artistiškai vaizduojąs gyvenimo epizodus. Skaitai ir atsigėrėt negali. Taip gyvai, taip apčiuopiamai, kaip per kaleidoskopą, eina eilės tokių tipingų asmenų, tokių intymių vaizdų.

O kalba! Kokia gyva, kokia sultinga kalba, kokie gražūs žodžiai! Regis, skaitai ne vertimą, bet patį originalą. Vertėjas (ir kodėlgi Laisvė nedėjo vertėjo vardo, pavardės?), pats giliai persiėmęs apysakos dvasia, surankiojo jai tokius gyvus posakius, pritaikė tokius smailius žodžius, sugaudytus iš gausaus liaudies žodyno.

Taip lengvai, originaliai, be dirbtinumo prisagstyta tokių sultingų žodžių, tokių brandžių posakių, kokių netaip jau dažnai užtinki Amerikos lietuvių literatūroj. Užsirašiau tokias įdomybes tam tyčia nuo seniai vedaman sąsiuvinėlin, kad praturtinus mūs kalbos lobyną, kad, reikalui prisiėjus, būtų iš kur ir ko pasisemti.

Nuo daugelio tokių žodžių ir posakių taip ir dvelkia mūsų krašto dvasia, žinomomis tėvynės vietomis.

Štai jums: dar kartą pasigrožėkit ir įsitėmykit — "Krūmuose zirzėjo *širšuoliai,*" ne širšės, bet mūsiškai—širšuoliai. "Jis suraukė *ančiakius.*" Aš vis bijodavau taip stačiai rašyti kaimietiškai — ančiakiai. Man regėjos, kad antakiai gal teisingesnis žodis. "*Kuokštuiti ančiakiai*" — kuokštom išdraikyti ančiakiai. "*Paukštė,*" "*paukštytė,*" "paukštelė" vietoj paukštis, paukštukas, paukštelis.

"*Kabėjo* raktų kirbinė." Ne kabojo, be gražiai sau kabėjo. Daugely vietų apysakoj stovi "*popieris,*" vietomis ir "*popierius.*" Tegul tatai bent įsideda sau galvon mūsų laikraštininkai: popieris, o ne popiera; popierio arba popieriaus fondas, o ne popieros fondas. Per ilgą vis jau juk galima kai ko išmokti, ir geriau vėlai, negu nieka . . . Susimildami!

"*Taboka*" man atrodo lietuviškiau, negu tabakas. Gražus žodis "*nuodėguliai.*" Čia tuoj prisimena pryžieda, priežda. "*Angliai,*" degančius *anglius.*" Gal ir neblogai sakyt — akmeninė anglis, kurianamoji anglis, ką iškasama iš žemių. Bet Lietuvos kaime tokių nėra. Ten iš malkų išdega angliai, angliais virtuvas verda.

"Senelė kepė *paplotėlius*". Čia tuoj prisimena pločinis, šustinis, virtieniai, šaltanosiai. Vėl gražus apysakoj žodis "*pliauskė*", "*pliauskės* pakuroms."

Atamenat, kaip skalbėja išvadino pasipūtėlę Gorkio šeimininkę? "*Luina* tu juodnugare." Atsimenu, mano tėvelis juokom sakydavo — Katarina luina.

"Kieme buvo *atšlainis.*" Pas mus panašiai sakydavo — atšlaimas, ant atšlaimo, uždaryk atšlaimo vartus.

"*Vidurasly* stovėjo pamazgų *rėčka.*" Viduraslį pas mus suliedavo į viduoslį. Vistiek tai gražus žodis.

"Dovidas miega ant *plautų.*" Plautai, o ne narai, kaip daug kas mėgia rašyt.

"Žąsys *prižagė vandenį*", visai taip, kaip pas mus; tik pas mus da labiau primykdavo, ir iš žąsų išeidavo žųsys. Panašiai bemygant, išeidavo untys (vietoj antys), ųžuolas (ąžuolas), kų tu sakai? (ką tu sakai?), unduo (vanduo) ir t. p.

Gražiai pasakyta vertėjo "*šiukšlinas* kiemas," "*dulkinos* kelnės."

Tiek pat puikūs posakiai: "ar tu, ar aš, *vis tasia*" (vis tas pats); "*maža ko* tu įsigeidei" (nedaro skirtumo, ko tu įsigeidei); "*maža kas* buvo vakar, bet dabar taip nėra" (nedaro skirtumo, arba tai niekis, kas buvo vakar); "o *kas tau darbo?*" (o tu nekišk nosies, kur nepridera).

Arba vėl posakis: "tai jūs jį vely *pridabokite* su laimikiu (pasaugokite, prižiūrėkite).

O jūs gal jau ir užmiršot tokį žodį, kaip "*vanta*", ką pirty vanodavotės? Kai kur ją ištaria unta, tasia pat, kaip Untanas, Undrius.

"Pakrašty pririšta žvėjo *laivė.*" Ne eldija, ne laivas, bet laivė. Jau kitas atspalvis.

"Vos buvo matyt *žemasai* upės krantas". Ne žemasis, bet žemasai, taipo pat, kaip tariama didisai (didysis), gerasai (gerasis), aukštasai (aukštasis).

"Jis da gali *pasidaboti* našlei" (gali patikti našlei); "aš ją pasidaboju" (aš ją lyg ir myliu).

"Aš jam skaičiau *gimbelėmis* parašytą laišką." Gimbės, gimbelės — atmintinas žodis.

Štai da žiupsnelis gražių išsireiškimų. "Jis pasdabojo jos *žvalias* akutes, jos *čiuiną* visą išvaizdą, tas jos *čiuinumas.*" Žvalus, čiuinas, čiuinumas (lyg ir mitrus, miklus).

"Pati jį dažnai *aprekina.*" "Čia susidaro *paaugliai* ir suaugėliai žmonės." Paaugliai, paauguoliai — geras žodis.

"Jis laikė paveikslą *paužulniai* pasidėjęs ant kelių." Paužulniai — pas mus taip nuolat sakydavo. Tai lyg ir įstrižai, įžambiai, pasklimbai, skiausčiai.

"Peilio *kriaunos* buvo visai išklibintos." Kam tu taip išklibinai kriaunas? sakydavo mūsų apylinkėj.

"Jis laikė *iškėtęs* pirštus".... "*iškėtoti.*" "Gegnės *kės* sienas". Kėsti, kėtoti—labai tikęs žodis. Stovi visas išsikėtęs, kaip žardas — sakydavo mūsų krašte. Arba vėl iškėsk lietsargį (skėtį).

"Teta jam užvažiavo *plaštaka* per nugarą." "Aš tave taip *pripairysiu*" (prilupsiu, primušiu). "Aš kartais jas *teležydavau* šlapiais rūbais." Vis tai įdomūs, atmintini žodžiai.

"*Niurkyti*", "kamuoti", "*gniuždyti*", "*sukniužinti,*" "*niaunioti*", "*sugniaužyti,*" "*sučiuroti*", "apčiuręs" — vis tai reikšmingi apysakos žodžiai.

"Jis tik ant rytojaus "*atsigaivaliojo*" (atsipeikėjo).

"Senelis apsivyniojo kojas *autskariais.*" Tatai primena nagines, vyžas iš karnų, su apivarais.

Puikūs išsireiškimai: "*ryši* skarele", "*vilki švarku,* "*avi batais,*" "su *angierka*", "su *striuke,*" "su *palaidinėliu,*" su *liemenėliu,*" "*muvi* pliso kelnėm."

"Čia *visi pravers*" (visiems pakaks darbo). "*Praversdavau* visą dieną", (praleisdavau darbe visą dieną).

"Jis ėmė *rikdyti* mums kalbėtis." Pas mus sakydavo — nerikdyk mano žodžių (nekrikdyk, netrukdyk).

"Ji *numaldė* jam sopulį" (nuramino). Eik numaldyk vaiką — būdavo posakis mūsų krašte. "Nuomalda" — artimas čia žodis.

"*Žadina niuksais*" (ragina, niuksėdamas pašonėn). Tolygus posakis — eik pažadink vaiką.

"Iš tolo balavo *asiūkliai,* brukmenojai." Mūsų galulaukėj buvo asiūklė pieva.

"Jis visas *sverdėjo.*" "Ėjo *sverdėjančiu* lieptu." "*Suglebęs, kepestavau* ir širdyjaus." Kepestojas po molynę — sakydavo pas mus.

"Vos *kilojo kojas.*" Kilojo, o ne kilnojo. "*Krebštelėjo* mane už alkūnės." "*Tarstelėjo*", "aš *klusterėjau jį*", "*sėsterėjo*": vis tai būdingi ištarimai.

"Senėlis ką tai tašė *klūpom.*" "Pradėjo man *mojuoti,*" "siuruoja," "šmežiuoja," "švytauja uodega", "suskėtravo": atsimintini ir vartotini išsireiškimai.

"Aš jį *aptikau* pakrūmėj". "Ir *tyko* juos, kad pagriebti."

"Irgi *rajumas* to Jokubo," "*rajus* be sotės." "*Gromuloja valgį.*" Pas mus sakydavo — labai rajus, labai ėdrus paršas; gromuloja, kaip avelė.

"Pasakė *sudieu* ir išdūmė". "*Atsidėjęs* žiūrėjo," "žiūrėjo niūromis," "žiūrėjo *pašaipiom* akim," "atsijai žiūri į tolį", "nepasikliaujamai žiūri į mane." Nepasikliaujamai — nepasitikimai. Atsijai—nedaiktingai, abstrakčiai.

O ar jūs bent neužmiršot savo giminių? "*Dukterėčia,*" "*seserėčia*", "*brolėnas.*" Žinot jų prasmę? O čia pat netoli ir — anyta, šešiūras, moša, dieverys — truputį jau navatni vardai? Nagi ir išspręskit, kas ir ką reiškia.

Gal jau užmiršot gražų žodį "*šniaukroja*", tai ir paduodu jį iš apysakos vertimo.

O va vėl keletas atmintinų žodžių. "*Smagurys* tu, *mergius*... Skabinėja jis, *kibina* mergas." Apsikabink, pabučiuok, o ne apkabink.

"Jis mane *išlojojo.*" "Skaitymas prašalina *rietenas*". "Jie nuolat *riejasi.*" "*Kusinamas* jų, aš nubėgau." *Tykodami, taisydamiesi* kuro, valstiečiai apgenėjo." Tai vis mūsiški ištarimai.

"Skaityk tu *iš reto*" (iš lengvo). "*Santuoka*" (vedybos, vestuvės) "padarė man vaikišką *gailesį.*" "*Įdomiai* kalba," "*įdėmiai* žiūri", "*domina* mane." Atsiminkit šiuos lengvus žodžius ir vartokit, kada tinka.

"*Drūta* moteris," "*drūtas* papierosas," "*drūtas* pilvas, "*druckis.*" Vis drūtas ir drūtas, o ne storas. Ot lenta tai stora, popierius storas, riekė stora, storai tepkis sviesto.

Dar apie gimines: "Tai buvo bobutės *sūnėnas* (anūkas) ir jos *dukterėčia.*" Čia jau lengva susekti.

"Praleido savo graudžias minutes".... "*graudena*" (bėdoja, skundžiasi, guodžiasi).

"Nuo jos atsiduoda *skrudyta* gelumbe"... "*paskrudę* bulvės." "*Nebegyva* kirmėlė". Teisingas žodis — nebegyvas. Taipo pat — "*negyvėlės dūšios*", (o ne numirusios dūšios ar sielos).

"Ant antro *gyvenimo.*" Gyvenimo, o ne aukšto, nors aukštas irgi neblogas žodis.

"Pakrašty aukštos laibos *vytelės.*" "*Skalauna* vanduo".

Įsitėmykit sau, sakymą: "Andrius buvo *tykus* žmogelis." Tykus jau turi kitą atspalvį, negu tylus arba ramus ar rimtas.

"Buvo girdėt *tykus* šūksnis." Čia irgi tykus negalima pavaduot kokiuo kitokiu žodžiu. Išeitų jau nebetaip.

"Tu, vaike, *nebėdok* ir *nesivaikyk* tu to skaitymo." Būtų gerai, kad šitokie žodžiai bei sakiniai prigytų tvirčiau.

"Argi jau būt *nepriklu?*" Priklu yra skirtingas žodis, negu koktu ar šlykštu bei šleikštu. "Aš *priklindavaus* juo."

"Nes jis buvo vis vienodas, *nekintąs,*" "o kas *kintama.*" Veiksmažodis — kisti, kinta, kito — reikia prisijaukinti.

"Aš greit *atgulsiu.*" "Bet jie ten vis

(Tąsa 4-me pus.)

Knygos Dėdės Samo armijai. Rose Kavner, vedėja New York Labor War Chest ir kapralas Seymour Kulik džiaugiasi aštuoniais šimtais knygų, kurias ta įstaiga surinko ir siunčia mūsų didvyriškiems kariams Afrikoje.

LMS Pranešimai

Nauji Mūsų Kūriniai

Kuomet šis pranešimas bus skaitomas, LMS vienetai gal jau bus gavę ar neužilgo gaus naujus Lietuvių Meno Sąjungos leidinius, paruoštus šiam sezonui. Siunčiam net 6 kūrinėlius. Štai jų vardai:

"Dėdės Silvestro Kieme," "Buvo Klaida," "Prakeikimas" ir "Vos Neapsivedė" —visi jie scenos vaidinimo kūriniai. "Prakeikimas" yra dviejų veiksmų drama. Tačiaus veikalas neilgas, jis galima vaidinti prie kito veikalo, arba pridėjus koncertinę programos dalį. Šį kūrinėlį dramatizavo J. Linertas.

"Buvo Klaida" taip pat dviejų veiksmų scenos vaizdelis, parašytas J. Linerto. Neilgas, bet smagus vaidinti. Gi "Vos Neapsivedė" iš visų trumpiausias, bet gal bus juokingiausias ir gyviausias vaidinimėlis. Jį parašė O. Krakaitienė.

"Dėdės Silvestro Kieme"

Pastarasis veikalas yra trijų atidengimų vaidinimas. Taip pat trumpas. Tačiaus šis veikalas yra pas mus naujas svetys savo turiniu ir autorium. Jį parašė gerai pasižymėjęs Lietuvos rašytojas Juozas Baltušis. Veikalo turinys vaizduoja hitlerininkų vokiečių okupuotos Lietuvos padėtį, jos bėdas ir kovas.

Trumpoj, suglaustoj veikalo formoj, autorius sugeba parodyti Lietuvos kaimą po vokiečiais. Čia mes matome vokiečių plėšikų charakterį, lietuvį išdaviką, grobikams parsidavusį ir tikrus, su grobikais kovojančius lietuvius.

"Dėdės Silvestro Kieme" yra pirmas scenos kūrinėlis iš dabartinės, vokiečių okupuotos Lietuvos. Jis ne tik tinka šiam sezonui vaidinti, bet tinkamas ir pasiskaitymui. Jo kaina 25c. Su veikalais eina dvi dainos—J. Žurono kompozicijos.

* * *

Kiek laiko atgal mes šioje vietoje raginome LMS vienetų sekretorius, kad jie praneštų LMS Centrui, koks daugis jaunimo iš mūsų chorų buvo arba yra šaukiami į mūsų šalies karinę tarnybą. Tačiaus atsiliepimai labai lėtai ateina. Reikėtų šiuo reikalu daugiau susidomėti.

Iš Chicagos Roselando Aido Choro I. Urmonas praneša, jog iš šio choro jau 6 jaunuoliai išėjo į karių eiles. Choras taip pat turi bėdos dėl stokos mokytojų. Kiek yra karių iš kitų chorų? Praneškite.

Chicaga taip pat bus, rodos, pirmutinė, kur vaidins naują veikalą "Dėdės Silvestro Kieme." Drg. K. Abekienė rašo: "Siųskite mums 5 kopijas veikalo "Dėdės Silvestro Kieme." Mes vaidinsime šį veikalą spalio 7 d."

Chicagos LKM Choras dar vasarą vaidino operetę "Šienapjūtė" ir ruošiasi kitai operetei. Atsišaukia veikalų, dainų ir mažesnės kolonijos. Tad mūsų meno veikla jau vėl pradeda judėti.

V. Bovinas, LMS Sekret.

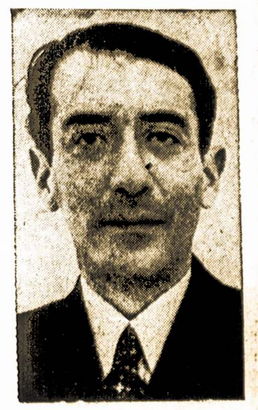

Žymusis Meksikos darbo unijų judėjimo vadas Vincente Lombardo Toledano.

Toronto, Canada

Toronto Moterų Ratelio Veikimas

Toronto moterys yra labai darbščios ir jos niekados nepasivėluoja su savo darbu nė vienai kampanijai. Dėl Raudonojo Kryžiaus jos atliko didelius darbus: siūdamos paklodes, megzdamos pančiakas ir kitokius darbus, kokius galėjo atlikti.

Dabar, prasidėjus Kanados lietuvių kampanijai siuntimui dovanų lietuviams raudonarmiečiams ir našlaičiams Sovietų Sąjungoj, jos vėl atėjo su savo pagelba, paaukodamos apie 40 porų pančiakų, kurios buvo jų pačių rankomis ir su mašina numegstos. Tai didelė ir svarbi dovana, kurią gavę raudonarmiečiai giliai supras, kad mes su jais, kad Kanados lietuviai remia jų kovas materialiai ir moraliai ir tas juos dar labiau sutvirtins dvasioje kovoti prieš Hitlerio gaujas.

Darbo Vakarai

Nuėjus į Lietuvių svetainę tuojau pamatysi didelį draugų pasiaukojimą, kurie atlikę nuo savo darbo, liuosą valandėlę dirba svetainėj.

Vieni kala baksus, kiti skirsto prekes, kiti pakuoja į baksus ir taip vienas palei kitą siuntinys sudaromas gatavai siuntimui į Sovietų Sąjungą, lietuviams raudonarmiečiams ir našlaičiams.

Kiekvienam matant tą vaizdą ateina mintis į galvą, kad iš tų siunčiamų dovanų gal papuls mūsų broliams, sesėms, giminėms bei pažystamiems ir mes jiems suteiksime džiaugsmo, paduodami savo brolišką ranką ir tvirčiau susirišime kovoj prieš amžiną mūsų tautos priešą.

Atnaujintas Draugijos Vajus

Rugs. 3 d. Lietuvių Literatūros Draugijos 162 kuopos įvyko susirinkimas, kuriame be kitų dalykų buvo pakeltas vajaus klausimas už gavimą naujų narių į draugiją. Nors šitas vajus buvo faktinai užbaigtas ir kuopa išėjo pirmoje vietoje, gaudama 36 naujus narius.

Po to teko matyti Laisvėje lentelę, kiek kuri kuopa kyla naujais nariais. Jau kai kurios kuopos visai lipa ant kulnų ir gali Torontą išmušti iš pirmos vietos. Torontiečiams tas viskas buvo neaišku ir vedė juos prie susirūpinimo. Ir jie nieko nelaukdami sušaukė kuopos susirinkimą ir vienbalsiai užbaigtas vajus tapo atnaujintas. Nors senieji vajininkai buvo labai darbštūs, bet prie jų dar pririnko du naujus vajininkus, kurie pasisakė gauti po kelis naujus narius, kad apsaugoti Toronto garbę. *J. B.*

GRAŽI APYSAKA, GRAŽI KALBA

(Tąsa nuo 3-čio pus.)

da *ūtaroja*." Pasiūtarot — pasikalbėt sau liuosai.

"*Gyrūnas*." Jis buvo *pagirckas* ir girtuoklis." Vis tai būdingi žodžiai, akurat, kaip pas mus.

"Apsmaukti, *apmauti, apskusti*," "be *apgaulės* negalima."

"Gali tu sau *dūksoti* ir *išsidūksoti*."

"Nelinksma *priklausyti saviškių*. Priklausyti, kaip ir klausyti ko, o ne nuo ko. Aš priklausau choro, o ne prie choro ar nuo choro. Tai priklausys oro, o ne nuo oro.

"*Išdidus* tu, pasipūtęs, viską tu *derglioji*." "Visokie *jeibininkai*." "Rankos *grumba* nuo šalčio." "Upė *senka*". Senka, seko, sekti, nusekti, sekluma, seklus.

"Užėjo rudenio *liūtis*." Kadgi jau ir tavo tas *atžarumas*" (įžulumas). "*Akižara* tu." "Visa kam *abejingas*." "Vis tu *atapakalias*" (atpakalias, atbulas). "Aš jį sudaviau *atagalia* ranka." Visai, kaip mūsiškiai sakydavo Lietuvoj.

"Mergas man *atstodavo* knygos" (pavaduodavo).

"Jinai buvo *susilažinusi* su broliu, ar ras ar ne." "Su manim *lažybų* geriau neiti." Įsitėmykit sąvoką.

"Darbo *pirmūnai*", "pirmauja." "Ir ėmiau telkėti jam" (talkininkauti, talkon eiti). "Senutė ėmė *plušėti*."

"*Apštanki* ir kvailėji nuo tų varpo smūgių." "Aš *apdujau*." "Apdujęs aš ėjau paskui jį" (lyg ir apkvaišęs).

"Kabėjo plaukų *karčiai*. "Jam plaukai *supudaloti*". "*Kudlotas* šuo." "Lazdos *bambalas*". "Akinių *apsodas*" rėmai). "*Vėduoklė*". "*Lovos galugalvis*", galulaukėj buvo miškas.

"Kieme *styplinėjo* vištos." Ir da jos turi *kemaliuotis* su kūdikais." "*Kemėras*." "*Kėbarodamasis*, vos vos pakilau."

"*Valiavimai* ir *mosavimai*". "*Skardėjo 'valio'*". "*Siautėti*, siautėjimas." "Sverdėjo ir *stoviniavo*." "Jis vienu *grybšniu pačiupo*." "Dovanojau šilkinę talmą su stiklo *vėriniu*." "*Nėrinys*" (nuo žodžio nerti, tinklas).

"Stuksojo *sukembę* berželiai." "Ir mes tapsime *kretančiomis* senėmis," "su *kretančiu* smakru."

"Žėručiai *blausiai* blizgėjo." "*Drumstai* žvelgia ir lydi jį *atodūsiais*." "*Gulykla* buvo tuščia." "*Tabpykla*."

"Aš pabėgėjau, *beg* nerasiu dar grybų." "*Beg* neina kas". Beg—begu, ar. "Aš *panorau*" (užėjo man noras).

"Telkšojo siaura *tvanka*," "*kūdra*." 'Ei, tu, *įžulybių* nereikia." "Anyta ir marti ir *sužadėtinė*. *Kampainė* ir *linijuotė*." "*Iškilminis priebutis*."

"Mūro *atbraila*." "*Luošų* su skėčiais, kreivakojų." "*Braižyba*," "*brėžinys*." "Ledo *karuliai*."

"O tu ko čia *garksai?*" "*Šliundra* jūsiškė." "Su žibintu ir *smilkytuvu*." "*Švyti* langai." "Ežeras atšviečia dangų." "*Švyti žydras* dangus ir *dantyta* miško viršūnė."

"Jie buvo *čiurškūs*, kaip žiogai." "*Vinguriuodami*, kaip kirminai." "Suolo *atrama*", "*atloša*", "*atkaltis*."

"Nuvagia durų *užraktus, rankenas*." "Su ja *meilikavo*. "Pilna *skrynia* drabužių. "*Užsimaukšlinęs* skrybelę ir *sudieu*." "*Vaidingai* žiūrėjo.

"*Garsiuojasi* jo protu." "Ta jo *grobuoniška* nosis." "To *įtimpusio grobuoniško* veido." "*Įtimpo* jautimai," "raumenys staiga įtimpsta," "jėgų *įtampa*".

"*Santūriam* žmogui tarpe jų ne vieta." "Mūsų *laivė topradž* susiduoda į medžių stuobrius."

"Žvėrių *ramdytojas*." "Jis *valdingai* verčia apsisukt." "Traukinio *taukšų* skambėjimas." "Šitie *prasčiokai* ramybės man neduoda."

Be abejo, vienam, kitam šitas rinkinėlis bus truputį nuobodus. Tai ne apysaka, ne koks straipsnis. Tačiau, jei šį rašinėlį daug kartų atsidėję perskaitysit ir pasistengsit atsimint, naudos bus. Platelesnį padarysit savo žodyną, ir rašytai jūsų bus gyvesni ir įdomesni.

Žinau, panašius užrašus, beskaitydami, daro daug kas, kas turi kokių literatinių ambicijų. Ir tai labai geras paprotis.

O aš ir vėl prašyčiau Laisvės redakcijos paduoti apysakos "Žmonėse" vertėjo vardą. Padarykite tam tikslui mažą prierašėlį čia pat. Ne vienam bus malonu žinot, kas yra tas žodžio artistas.

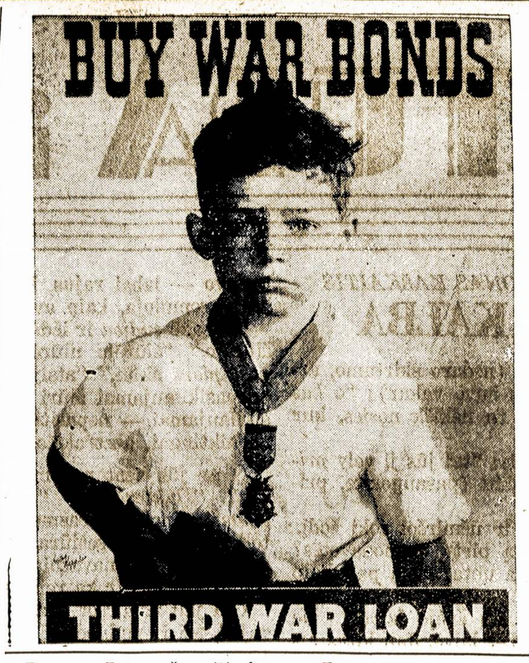

Draugas Petras Žemaitis būdamas Detroite daug dirbo dėl suorganizavimo CIO unijos ir kitų tarptautinių organizacijų. Buvo pasišventęs veikėjas dėl mūsų spaudos ir literatūros. Bet dirbdamas pas poną Fordą neteko darbo, o vėliaus liko sunkiai sužeistas, tai jam kitokios išeities neliko kaip kurti gyvenimą kur nors, kad nereikėtų eiti į dirbtuvę. Jis nusipirko vidutinio didumo ūkį. Nors pradžia buvo sunki ant ukio, bet dabar draugai žemaičiai turi visko, kas tik reikalinga dėl gyvenimo ir sakė, kad jeigu būtų galima, tai gausiai aukautų maisto dėl Detroito org. parengimų. *Alvinas.*

Italų Bado Riaušės

London, rugs. 16.— Keliuose miestuose šiaurinėje Italijoje išsiveržė baduolių riaušės prieš vokiečius. Naciai nušovė 30 italų.

Dar tebekovoja 8,000 italų kariuomenės prieš hitlerininkus ties Trento.

Naciai Bombardavo Londoną

London, rugs. 16.— Praeitą naktį gana daug nacių lėktuvų bombardavo Londono priemiesčius ir porą miestų rytinėj Anglijoje. Tam tikras skaičius civilių žmonių tapo užmušta bei sužeista ir medžiaginių nuostolių padaryta.

LICENSES

Beer, Wine, Liquor
WHOLESALE AND RETAIL

NOTICE is hereby given that License No. GB 9648 has been issued to the undersigned to sell beer, at retail under Section 107 of the Alcoholic Beverage Control Law at 7920-22 — 7th Ave., Borough of Brooklyn, County of Kings, to be consumed off the premises.

HARRY PANCER
(Foodland Self Service)
7920-22 — 7th Ave. Brooklyn, N. Y.

NOTICE is hereby given that License No. GB 1164 has been issued to the undersigned to sell beer, at retail under Section 107 of the Alcoholic Beverage Control Law at 118 Bay Ridge Ave., Borough of Brooklyn, County of Kings, to be consumed off the premises.

MEYER LEWENTHAL
(King J. Dairy)
118 Bay Ridge Ave. Brooklyn, N. Y.

NOTICE is hereby given that License No. GB 10017 has been issued to the undersigned to sell beer, at retail under Section 107 of the Alcoholic Beverage Control Law at 6502 — 11th Ave., Borough of Brooklyn, County of Kings, to be consumed off the premises.

PHILIP STEINBRUCK
6502 — 11th Ave. Brooklyn, N. Y.

NOTICE is hereby given that License No. GB 9124 has been issued to the undersigned to sell beer, at retail under Section 107 of the Alcoholic Beverage Control Law at 5302 Clarendon Road, Borough of Brooklyn, County of Kings, to be consumed off the premises.

MICHAEL SLONIMSKY
5302 Clarendon Road Brooklyn, N. Y.

NOTICE is hereby given that License No. GB 5011 has been issued to the undersigned to sell beer, at retail under Section 107 of the Alcoholic Beverage Control Law at 898 Shepherd Ave., Borough of Brooklyn, County of Kings, to be consumed off the premises.

ALEX ABUGEL
898 Shepherd Ave. Brooklyn, N. Y.

NOTICE is hereby given that License No. RW 843 has been issued to the undersigned to sell beer and wine at retail under Section 107 of the Alcoholic Beverage Control Law at 44 Scholes Street, Borough of Brooklyn, County of Kings, to be consumed on the premises.

GENEVIEVE WITTMANN
44 Scholes St., Brooklyn, N. Y.

NOTICE is hereby given that License No. GB 10127 has been issued to the undersigned to sell beer at retail, under Section 107 of the Alcoholic Beverage Control Law at 11 Delmonico Place, Borough of Brooklyn, County of Kings, to be consumed off the premises.

THERESA DAVILA
(Mi Boringuen Grocery)
11 Delmonico Place, Brooklyn, N. Y.

NOTICE is hereby given that License No. EB 2171 has been issued to the undersigned to sell beer at retail, under Section 107 of the Alcoholic Beverage Control Law at 1213 McDonald Ave. & 105 Ave. J, Borough of Brooklyn, County of Kings, to be consumed on the premises.

CHARLES HANS
1213 McDonald Ave.,
105 Ave. J, Brooklyn, N. Y.

NOTICE is hereby given that License No. GB 5021 has been issued to the undersigned to sell beer, at retail under Section 107 of the Alcoholic Beverage Control Law at 981 — Fulton St., Borough of Brooklyn, County of Kings, to be consumed off the premises.

TILLIE NATHANSON
981 Fulton St. Brooklyn, N. Y.

NOTICE is hereby given that License No. GB 4702 has been issued to the undersigned to sell beer, at retail under Section 107 of the Alcoholic Beverage Control Law at 242 Franklin St., Borough of Brooklyn, County of Kings, to be consumed off the premises.

JOSEPH SWIERSKI
242 Franklin St. Brooklyn, N. Y.

NOTICE is hereby given that License No. GB 666 has been issued to the undersigned to sell beer, at retail under Section 107 of the Alcoholic Beverage Control Law at 7001 — 13th Ave., Borough of Brooklyn, County of Kings, to be consumed off the premises.

VICTOR SCHONWEITER
7001 — 13th Ave., Brooklyn, N. Y.

NOTICE is hereby given that License No. GB 9568 has been issued to the undersigned to sell beer, at retail under Section 107 of the Alcoholic Beverage Control Law at 4303 — 8th Ave., Borough of Brooklyn, County of Kings, to be consumed off the premises.

COOPERATIVE TRADING ASS'N, INC.
4303 — 8th Ave. Brooklyn, N. Y.

NOTICE is hereby given that License No. GB 1830 has been issued to the undersigned to sell beer, at retail under Section 107 of the Alcoholic Beverage Control Law at 1472 Broadway, Borough of Brooklyn, County of Kings, to be consumed off the premises.

KENNETH KAUFMAN
1472 Broadway Brooklyn, N. Y.

NOTICE is hereby given that License No. EB 601 has been issued to the undersigned to sell beer, at retail under Section 107 of the Alcoholic Beverage Control Law at 966 — Halsey St., Borough of Brooklyn, County of Kings, to be consumed on the premises.

HARRY E. WITTMER
(Ideal Lunch Bar)
966 Halsey St., Brooklyn, N. Y.

NOTICE is hereby given that License No. EB 1091 has been issued to the undersigned to sell beer, at retail under Section 107 of the Alcoholic Beverage Control Law at 806 — 43rd St., Borough of Brooklyn, County of Kings, to be consumed on the premises.

COOPERATIVE TRADING ASS'N, INC.
806 — 43rd St., Brooklyn, N. Y.

NOTICE is hereby given that License No. EB 523 has been issued to the undersigned to sell beer, at retail under Section 107 of the Alcoholic Beverage Control Law at 407 Marcy Ave., Borough of Brooklyn, County of Kings, to be consumed on the premises.

MARY CORNO
Admx. of Estate of George Corno
407 Marcy Ave. Brooklyn, N. Y.

NOTICE is hereby given that License No. EB 282 has been issued to the undersigned to sell beer, at retail under Section 107 of the Alcoholic Beverage Control Law at 32 Nevins St., Borough of Brooklyn, County of Kings, to be consumed on the premises.

SOTIRIOS HADJIS
32 Nevins St. Brooklyn, N. Y.

NOTICE is hereby given that License No. EB 294 has been issued to the undersigned to sell beer, at retail under Section 107 of the Alcoholic Beverage Control Law at 900 Saratoga Ave., Borough of Brooklyn, County of Kings, to be consumed on the premises.

MORRIS FEINMAN
900 Saratoga Ave. Brooklyn, N. Y.

NOTICE is hereby given that License No. EB 322 has been issued to the undersigned to sell beer, at retail under Section 107 of the Alcoholic Beverage Control Law at 142 Prospect Park West, Borough of Brooklyn, County of Kings, to be consumed on the premises.

LOUIS LEWNES
142 Prospect Park West, Brooklyn, N. Y.

NOTICE is hereby given that License No. EB 249 has been issued to the undersigned to sell beer, at retail under Section 107 of the Alcoholic Beverage Control Law at 598 Clarkson Ave., Borough of Brooklyn, County of Kings, to be consumed on the premises.

JAMES PLACATZIS
and
THOMAS PARASKEVAS
598 Clarkson Ave. Brooklyn, N. Y.

NOTICE is hereby given that License No. GB 9164 has been issued to the undersigned to sell beer, at retail under Section 107 of the Alcoholic Beverage Control Law at 1031 East 92nd St., Borough of Brooklyn, County of Kings, to be consumed off the premises.

MAX PRELLER
1031 East 92nd St. Brooklyn, N. Y.

Bostono ir Apylinkės Žinios

Massachusetts Lietuviai Darbuosis Karo Laimėjimui

Rugsėjo 12 d. draugų Tamašauskų sode įvyko Mass. pažangiųjų lietuvių organizacijų veikėjų pasitarimas dėl veiklos. Pasitarime dalyvavo 30 veikėjų — moterų ir vyrų. Pasitarimą atidarė prof. B. F. Kubilius, išaiškindamas svarbą lietuvių veikimo ir nurodė, kas turėtų būti daroma ir veikiama, kad greičiau karo laimėjimą pagreitinus. Po prof. B. F. Kubiliaus paaiškinimo kalbėjo visa eilė veikėjų: J. M. Lukas, Sauka, Shimaitis, Baronas, Masteika, Kazlauskas, Zaivis, Lukienė, Yvonne Niaura, Julia Rainardienė, Grybas, Kupstis, Yurkevičius ir Zarubienė. Po visų išsikalbėjusių, prof. Kubilius padarė sutrauką kalbų.

Ir nusitarėm:

1. Darbuotis Trečios Karo Paskolos pardavinėjimo vajuje, patiems pirkti ir kitus lietuvius raginti pirkti, kiek tik kur galima.

2. Remti Suvienytų Tautų karinį vajaus fondą, renkant aukas ir lankantis į Suvienytų Tautų parengimus. Bostone tokis parengimas atsibus lapkričio 7-tą, Bostono Arenoj, kur kalbėtoju bus W. Willkie.

3. Darbuotis rėmime Sovietų Sąjungoj lietuvių, o karui pasibaigus, darbuotis Lietuvos atbudavojimui.

4. Suruošti prakalbų maršrutą po lietuvių kolonijas, kad supažindinus lietuvių visuomenę su svarbiausiais šių dienų judėjimo reikalais.

5. Sušaukti platų Mass. ir apylinkės suvažiavimą dėl prisirengimo prie Amerikos Pažangiųjų Lietuvių Suvažiavimo ir bendrai išdirbimui veiklos plano dėl Mass. lietuvių.

Tų visų svarbių klausimų pravedimui gyveniman išrinktas didelis komitetas: Prof. B. F. Kubilius, Dr. John Repšis, A. J. Kupstis, S. Zavis, M. Kazlauskas, S. Baronas, J. M. Lukas, G. Jusius ir J. Grybas. Massachusetts ir apylinkės Komiteto viršininkų pareigas eis: pirmininko, prof. B. F. Kubilius, vice-prezidento A. J. Kupstis; sekretoriaus John Grybas; iždininko J. M. Lukas.

Pirmas viso komiteto narių susirinkimas įvyks sekmadienį, rugsėjo 19 d., 1943, 2 Atlantic Street, So. Boston, Mass., 1:30 val. po pietų. Visi nariai prašomi būkite laiku.

Sekr. **John Grybas.**

Iš Laisvės Pikniko Bostono Apylinkėj

Apyskaitos sudarymo susirinkimas įvyko rugsėjo 12 d. pas draugus Tamašauskus, W. Roxbury. Laisvėj jau tilpo kolonijų pasidarbavimo tikietukų pardavinėjimo skaitlinė, bet kai kurių vardai buvo praleisti — nepaskelbta. Draugas D. Marčiulaitis iš Dedham, Mass., pardavė už $3. H. Tamašauskienė dar pridavė $3. Bitininkas Končius už medų $3. G. Likas So. Boston $6.95; M. Dambrauskas 75c ir norwoodiečių vietoj skelbto $56.25, turėjo būti — $59.25.

Norwoodo veikėjai ir veikėjos tikietų pardavime stovi pirmoj vietoj, po Norwoodo Worcester.

Viso piknikas įeigų davė $938.15. Išmokėta bilų $441.42. Pelno liko $496.73.

Labai daug pasidarbavo dėl Laisvės prof. B. F. Kubilius, A. Kupstis, Olga Zaruba, Olga Grybas ir Olga Stripinis.

Iš gaspadorių daugiausia darbavosi draugas G. Likas, sobostonietis.

Visiems darbuotojams didelis ačiu! Iš pelno paskyrėme Partijos Apšvietos Fondan $50, kiti visi pasiųsta Laisvės administracijai.

Gaspadorius **G. Likas,**
Sekretorius **J. Grybas.**

Detroit, Mich.

Vieša Padėka Draugams Smalsčiams

Rugpjūčio 22 dieną įvyko draugiškas išvažiavimas arba piknikas pas draugus Smalsčius ant ūkės. Išvažiavimą rengė Lietuvių Komunistų kuopa dėl paramos dienraščio "Daily Workerio." Nors išvažiavimas nebuvo labai skaitlingas, bet parengimas davė gana gero pelno dėl angliško dienraščio.

Prie išvažiavimo pasekmių labai daug prisidėjo mūsų geri draugai Smalsčiai; jie ne tik veltui davė vietą dėl išvažiavimo, bet ir gausiai aukavo visokio maisto. Draugė V. Smalstienė su drauge A. Dargiene prisidėjo daug su darbu.

Todėl išvažiavimo rengėjai labai nuoširdžiai ačiuoja draugams Smalsčiams už nuoširdų prisidėjimą. Sykiu rengėjai ačiuoja visiems draugams ir draugėms, kurie nuoširdžiai dirbo išvažiavime. Su visų draugų ir draugių pastangomis, mes detroitiečiai jau sukėlėme dėl angliško dienraščio Daily Workerio $117.95. Todėl, visiems bendradarbiams ir rėmėjams tariame širdingai ačiu!

Rengimo komisijos narys
J. Alvinas.

Petro Žemaičio Linkėjimai Detroitiečiams

Rugpjūčio mėnesio pabaigoje draugas Antanas Gotautas, mūsų geras detrotietis turėjo vakacijas ir dalį savo vakacijų praleido pas draugus žemaičius ant ūkės apie 200 mylių nuo Detroito. Draugas Gotautas sakėsi ten puikiai viešėjęs pas draugus žemaičius ir grįžtant į Detroitą draugai žemaičiai įdavė širdingus linkėjimus dėl detroitiečių.

Dr. John Repshis
(REPŠYS)
LIETUVIS GYDYTOJAS
278 Harvard Street
kampas Inman St.
Arti Central Skvėro
CAMBRIDGE, MASS.
Tel. TRObridge 6380
OFISO VALANDOS,
10-12 ryte, 2-4 ir 6-8 vakare
Nedėlomis ir šventadieniais

DR. J. J. KAŠKIAUČIUS
Telefonas: HUmboldt 2-7964
530 Summer Avenue
Arti Chester Avenue
NEWARK, N. J.
VALANDOS: 2-4 ir 6-8.
Nėra valandų sekmadieniais.

★ LIETUVIŠKAS ★
Traktyrius
(VALGYKLA IR ALINĖ)
Rheingold Extra Dry Alus
Didelis pasirinkimas visokių
Vynų ir Degtinės
Kasdien Turime
KARŠTŲ UŽKANDŽIŲ
Juozas Zeidat
Savininkas
411 Grand St. Brooklyn

MATEUŠAS SIMONAVIČIUS
GRAŽIAI ĮRENGTA SUSIEJIMAMS ĮSTAIGA

Vietos ir importuotos degtinės ir vynai, geriausių bravorų alus ir ėlius. Kada būsite Brooklyne, užeikite susipažinti.
Kiekvieną subatą karšta vakarienė. Atskiras kambarys užėjimui grupėms. Nedėliomis atdaras nuo 1 val. dieną iki vėlai.
426 SO. 5th STREET, BROOKLYN, N. Y.
Blokas nuo Hewes St. elevelterio stoties. Tel. EVergreen 4-9508

Lietuvių Kūro Kompanija
Nelaukite iki jūsų anglis išsibaigs iki paskutinam kavalkui, užsisakykite iš anksto. Nes žiemą yra sunkus pristatymas anglies.
♦●●♦
Mes taipgi aprūpinam aliejum tuos, kurie savo namuos turite Oil Burners. Kūro reikalu prašome kreiptis:
Tru-Ember Fuel Co., Inc.
496 GRAND ST. -:- BROOKLYN, N. Y.
Telefonas EVergreen 7-1661

F. W. Shalins
(Shalinskas)
FUNERAL HOME
84-02 Jamaica Avenue
Opposite Forest Parkway
WOODHAVEN, N. Y.
♦●♦
Sutelkiam garbingas laidotuves
$150
Koplyčias suteikiam nemokamai visose dalyse miesto.
Tenl. VIrginia 7-4499

Fotografas
Traukiu paveikslus familijų, vestuvių kitokių grupių ir pavienių.

Iš senų padarau naujus paveikslus ir krajavus sudarau su amerikoniškais. Reikalui esant ir padidinu tokio dydžio, kokio pageidaujama. Taipogi atmaliavoju įvairiom spalvom
JONAS STOKES
512 Marion St., Brooklyn
Kamp Broadway ir Stone Ave.
prie Chauncey St., Broadway Line
Tel. GLenmore 5-6191

Naudokitės Gera Proga
Per sekančias 30 dienų, mes darome šį specialį pasiūlymą savo seniems ir naujiems pacijentams. Nepaisant didelio pakilimo kainų ant visų akiniam naudojamų medžiagų, mes vis dar patarnaujame už senas žemas kainas.
30 Dienų Nuolaida

Akiniai už $7.50
Atsilankę parodykite mums šį skelbimą ir mes duosime jums 10% nuolaidos. Kainos už vienos rūšies stiklus yra nustatytos taip žemos, kad pilnai patarnautume tik už $7.50.
STENGER & STENGER, Optometrists
394-398 Broadway Brooklyn, N. Y.

CHARLES J. ROMAN
(RAMANAUSKAS)

LAIDOTUVIŲ DIREKTORIUS
♦●♦
Liūdėsio valandoj kreipkitės prie manęs dieną ar naktį, greit suteiksime modernišką patarnavimą. Patogiai ir gražiai moderniškai įruošta mūsų šermeninė. Mūsų patarnavimui ir kainomis būsite patenkinti.
♦●♦
1113 Mt. Vernon St.
Philadelphia, Pa.
Telefonas Poplar 4110

Sako, Naciai Apleisią Smolenską; Jie Melavo apie Brianską

Stockholm.— Slaptas vokiečių radijas Atlantic teigė, kad vokiečių komanda įsakė savo kariuomenei ruoštis apleisti Smolenską.

Šiam pranešimui trūksta patvirtinimo iš bet kurių kitų šaltinių.

Gal hitlerininkai, kalbėdami neva kaip slaptas radijas apie traukimąsi iš Smolensko, nori apgaut Sovietus.

Žymėtina, kaip nusimelavo Berlyno radijas apie Brianską. Praeitą antradienį jis skelbė, kad vokiečiai, girdi, sekmingai išsikraustę iš Briansko, o paskui, ketvirtadienį tas pats radijas sakė, kad Brianskas tebėra vokiečių rankose. Ant rytojaus gi, penktadienį hitlerininkai vėl pakartojo, kad jie apleidę Brianską.

Kai kurie Amerikos ir Anglijos karininkai nužiūri, kad vokiečiai yra visomis pusėmis apsupti Brianske, ir jie ten bus nušluoti bei suimti. Bet naciai taip plačiai yra apsodinę miestą minomis, kad raudonarmiečiai dar turi jas išrankiot, pirm šturmuojant Brianską. Patys Sovietai niekada (iki šių žodžių rašymo) neskelbė, kad jie atgriebę tą miestą.

Jau Keturi Uostai Jugoslavų Rankose

London, rugs. 17.— Naujausiomis žiniomis, Jugoslavijos partizanai, komanduojami generolo Tito, atėmė iš nacių jau keturis strateginius Adriatiko Jūros uostus ir užėmė 60 mylių ilgio pajūrius. Šių uostų vardai — Susak, Senj, Bakar ir Spolato (Split).

Baltimore, Md.

Lietuvos Liaudies Valia ir Ponų Norai Amerikoj

Skaitydamas anglų vietinį laikraštį suradau dviejų colių dydžio žinią apie lietuviškų klerikalų-socialistų konferenciją Pittsburghe. Ir skaitau, kad ten ponas Grigaitis pareiškė:

"Jeigu Lietuva negaus savo laisvės po karo, tai bus įrodymas, kad karo pastangos nuėjo niekais..."

Reiškia, pagal Grigaičio pareiškimą, tai dabartinį karą Hitleris pradėjo tam, kad atplėšti Lietuvą nuo Sovietų Sąjungos ir tiktai tam. Ir jeigu tas nebus padaryta, tai "karo pastangos nueis niekais." Dabar gali būti visiems aišku, kodėl lietuviški pro-naciai taip karštai sveikino Hitlerio užpuolimą ant Lietuvos, kodėl jie Hitlerio agento Prano Ancevičiaus nacišką propagandą taip mielai talpino savo laikraščiuose.

Bet visgi tai naujiena, dar to nesu girdėjęs, kad visas pasaulis būk tik tam ir kariauja, kad Lietuvą atėmus nuo Sovietų Sąjungos. Matote, kaip jie iškraipo karo priežastis ir mūsų pastangas jį laimėti. Jiems ne Hitleris su savo šaika užpuolė pasaulį, kad kitas tautas pavergus ir išnaikinus jų tarpe ir lietuvius, bet būk karas vedamas tik dėl Lietuvos.

Kas del Lietuvos, tai jos liaudis savo likimą jau išsprendė 1940 metais ir pasirinko laimingą kelią. Lietuvos liaudis ir vėl tars savo žodį, kada Raudonoji Armija ir Lietuvių Pulkai iš Lietuvos išgrūs hitlerininkus ir jų pakalikus generolus Kubiliūnus.

Kas del tų, kurie kelia triukšmą, kad Lietuvą atplėšus nuo Sovietų Sąjungos, tai toki triukšmai nepirmi istorijoj. Kada prie Jungtinių Valstijų 1845 metais buvo prijungta Texas valstija, tai buvo triukšmo, o dabar jau visi supranta, kad toji valstija yra Jungtinių Valstijų dalis. Kada Rusijoj įsikūrė tarybinė tvarka, tai Grigaičiai kėlė triukšmą, kad būk "Rusijos žmonės pavergti", o dabar jau turi nusiraminti, nes niekas Grigaičių pagelbos ten nenori.

Tas bus ir su Lietuva. Nepaisant, kiek Amerikoj lietuviai pro-nacių vadovaujami šaukia, rėkia, tas nepakeis Lietuvos istorijos ratą. Lietuvos žmonės 1940 metais išsigelbėjo nuo Smetonos fašistų jungo, pagal demokratijos principus patys nusibalsavo, kokia turi būti tvarka, nusitarė lygiomis susijungti su kitomis Sovietų Sąjungos respublikomis ir taip pasiliks. Po to, kada hitlerininkai bus nugalėti, tai Lietuvoj ir tie žmonės, kurie dar pradžioj nesuprato tarybinės tvarkos, bus jos karščiausi šalininkai.

O kad pas mus klerikalų, tautininkų ir socialistų vadukai ir jų spauda yra užsispyrę tą teisę atimti Lietuvos liaudžiai, vėl grąžinti kruviną jį Smetonos režimą, tai jie to nesulauks ir su jais niekas nesiskaitys. Jeigu Hitlerio razbaininkų gaujos negalės amžinai Lietuvos pavergti, tai Grigaičiai ir Ko. gali kiek nori rėkti, bet tuo jie Lietuvos liaudžiai negalės padiktuoti, kokiu keliu ji turi eiti prie laimingo ir malonaus gyvenimo.

Taip, tikrai atrodo, kad Grigaitis galės manyti, kad karo laimėjimo mūsų pastangos "nuėjo niekais."

Vitkus.

Žinios iš bepusiškų šaltinių sako, kad vokiečiai uždarė visas bepusiškas Šveicarijos sienas, ir nieko neišleidžia.

Šveicarų politikai dejuoja, kad Hitleris gal užpuls ir jų mažą kraštą. Pats jau Šveicarijos sienų uždarymas yra ekonominis jos smaugimas. Nes visai greitai gali pritrūkt jai duonos ir kitų reikmenų, kuriuos šveicarai turi gauti iš užsienių.

M. J. ŠVILPOS
STEBUKLINGA MOSTIS
SVARBUS IŠRADIMAS

4 rūšių mostys, kurios gelbsti atsikratyti daug skirtingų ligų. Sudarytos iš gydančių žolių. Tos mostys turėtų būti kiekvienoje stuboje, ypatingai pas darbininkus, kur sveikata yra visas žmogaus turtas.

Atydžiai tėmykite mosčių vardus ir nuo kurių ligų jos pagelbsti.

NO. 1 — M. J. ŠVILPA'S MIRACLE OINTMENT.

Mostis nuo dantų gėlimo. Prašalina skaudėjimą, užsiviet rijimą ir sustiprina smagenis. Švelni vartot ir nekenksminga. Kaina 50c ir $1.

NO. 2 — M. J. ŠVILPA'S SALVE FOR REUMATIC PAINS.

Nuo Rheumatiškų skausmų. Muskulų, sąnarių, užgavimo, užsišaldymo ir blogos kraujo cirkuliacijos, ir taip toliau. Kaina $1 dėžutė.

NO. 3 — M. J. ŠVILPA'S MIRACLE SALVE.

Stebūklinga mostis, kuri visados pagelbsti nuo mynančių ligų, jei tik vartosi sulyg nurodymo. Gera nuo vočių ir išbėrimų. PILES, sinus odos trūkimo. Taipgi prašalina rash nudegimo, nušutinimo, nušašimo nesveikumą iš burnos ar nosies ir prašalina kornų gėlimą. Gera nuo kaitimo ir skaudėjimo kojų. Athletes Foot ir įvairių odos nesveikumų (Tik ne vėžio). Kaina šios mosties tik 50c, 2 oz. dėžutė $1.

NO. 4 — M. J. ŠVILPA'S NEW DISCOVERY SALVE FOR POISON IVY.

Greit prašalina niežėjimą ir išbėrimą. Taipgi gera ir nuo kitokių užsisenėjusių niežėjimų ir išbėrimų. Kaina $1. Reikalaudami mosčių, prisiųskite ir pinigus, money-orderį ar čekį. Nemažiaus $1. Kurie norite prisiųskite stampų 30c, likusius apmokėsite C.O.D. Kanadoj 25c extra už orderį.

Adresuokite:
M. J. Svilpa, P. O. Box 73, Sta. A. Hartford 6, Conn.

REIKALINGOS MOTERYS
HELP WANTED—FEMALE

ARMOUR & CO.
BŪTINA KARINĖ PRAMONĖ
reikalauja moteriškių darbininkių gyvybiniai maisto gamybai karinėms pajėgoms ir civilių reikalavimams. Patyrimas nereikalingas.
Kreipkitės:
ARMOUR EMPLOYMENT OFFICE
324 17th St., Jersey City.
Tie, kurie dirbate būtinus karinius darbus nesikreipkite.
(225)

MERGINOS-MOTERYS
Reikalingos į fabriką pakavimui žuvinių produktų. 40c į valandą pradžiai; pakilimai po trumpo laiko.
DELCA FISH PRESERVATORS
268 Metropolitan Ave., Brooklyn.

MERGINOS—MOTERYS
LENGVAM FABRIKO DARBUI
PATYRIMAS NEREIKALINGAS
UŽDARBIS—$21.35
UŽ 45 VALANDAS Į 5 DIENAS
A. KLEIN & CO.
113 WEST 17TH ST.
(222)

MERGINOS—
SODĘ APTARNAUTOJOS
PATYRUSIOS AR BE PATYRIMO
INDŲ MAZGOTOJOS
DIENINIS AR VAKARINIS DARBAS
APVALYTOJAI (VYRAI)
DIENINIAI IR VAKARINIAI DARBAI
GERA ALGA
DUODAMA UNIFORMOS IR VALGIS
LINKSMOS APLINKYBĖS
PENNSYLVANIA DRUG CO.
140 WEST 33RD ST., N. Y.
(220)

MERGINOS
Lengvas krovimo darbas ir drabužių suženklinimas. Pradžiai alga $20 už 40 valandų pridedant laiką ir pusę už viršlaikius.
LERNER SHOPS
354 4TH AVE., N. Y. C., 8TH FLOOR
(220)

MERGINOS 18–35
PATYRIMAS NEREIKALINGAS
LENGVAS DARBAS APSIGYNIMO FABRIKE
GERA ALGA MOKINANTIS
PAKĖLIMAI PO 3 SAVAIČIŲ
EPCO
39-01 Queens Blvd., L. I. City
(221)

OPERATORĖS, patyrę ant bile kurių siuvamų mašinų ,varomų elektros pajėga. Taipgi operatorės bent kiek mokančios prie siuvamų mašinų.
L. BUCHMAN CO.
649 Morgan Ave., cor Nassau St., Brooklyn
(221)

MERGINOS, 16 IKI 35
PATYRIMAS NEREIKALINGAS
Maisto dirbtuvė. Lengvas darbas, išlėto, nuolatinis, $16.50 pradžiai.
LEE, 425 WEST 13TH ST.
(220)

KAMBARIŲ TVARKYTOJOS
Nereikia patyrimo; turi būti suvirš 18 m. amžiaus; gera proga pakilti mui. Kreipkitės į Housekeeper.
HOTEL DIXIE
250 West 43rd St., New York City
(X)

MERGINOS IR MOTERYS
BE PATYRIMO
PILNĄ LAIKĄ IR DALIAI LAIKO
VIRTUVĖS DARBININKĖS
SALAD GAMINTOJOS
SANDWICH DARYTOJOS
PRIE STEAM TABLE
INDŲ MAZGOTOJOS
VIREJOS
DESERT DARYTOJOS
PAKUOTOJOS
TURI KALBĖTI ANGLIŠKAI
DUODAMA VALGIS IR UNIFORMOS
BONAI — APMOKAMOS VAKACIJOS
PASTOVUS DARBAS
PROGOS PAKILIMUI
Iš karinių darbų nepriimami
SCHRAFFT'S
KREIPKITĖS VISĄ DIENĄ
56 W. 23RD ST., N. Y.
Arba kreipkitės 6 P.M. iki 9 P.M.
TIMES SQ. STORE, 1496 BROADWAY
(X)

Amerikiečiai Sunaikino Daug Japonų Lėktuvų

Australija, rugs. 17. — Amerikiečiai ir jų talkininkai australai lakūnai per oro mūšį su japonais virš Wewako, Naujojoj Guinejoj, nukirto žemyn 59 priešų lėktuvus ir sunaikino dar 10 japonų lėktuvų pačioj stovykloj.

Talkininkai neteko tik vieno lėktuvo; keli kiti buvo sužaloti, bet sugrįžo į savo stovyklas.

Berlyno radijas, paskelbęs rugs. 14 d., kad naciai apleidę Brianską, dabar sako, kad jie tebeturį tą miestą.

HELP WANTED—MALE
REIKALINGI VYRAI

MECHANIKAI ir mechanikų pagelbininkai su patyrimu prie busų, trokų, ar taxi. Tie darbai yra būtini, transportacijos pramonėje. Pastovūs darbai dabar ir po karo. Asmenys iš karinių darbų ar būtinų veiksmų nesikreipkite be darbdavio paliūdijimo jūsų atliekamumo.
Kreipkitės asmeniškai:
TRIBORO COACH CORP.
29-23 Vernon Blvd., Astoria
(222)

VYRAI
Virš 18 metų, fabriko darbui. Patyrimas nereikalingas. Gera alga—40 valandų savaitė (pridedant laiką ir pusę už viršlaikius)
JONAS & NAUMBURG CORP.
516 W. 35th St., (West of 10th Ave.)
Asmenys iš karinių darbų ar būtinų veiksmų nepriimtini be paliūdijimo jų atliekamumo.
(222)

VYRAI
PATYRIMAS NEREIKALINGAS
DIRBTI ANT RANKINIŲ PRESŲ
GERA PROGA — VIRŠLAIKIAI
A. KLEIN & CO.,
113 WEST 17TH ST.
(222)

VYRAI—FABRIKO DARBUI
BŪTINA PRAMONĖ
Nuolatinis darbas. Senėsi įsteigta kompanija. Šiftų darbas.
$31.20 Į SAVAITĘ PRADŽIAI
48 VALANDŲ SAVAITĖ
Taipgi 12 proc. mėnesiniai bonai ant visų uždarbių. Kreipkitės:
POWELL & CO.
Foot of Conover Street,
Erie Basin, Brooklyn.
Sekantis po Pier 45
Prie vartų pasiprašykite sargo įleidimo pas Powell & Co.
TELEPHONAS MAIN 4-6867
(222)

VYRAI
PATYRIMO NEREIKALINGA
UŽPILDYMUI MAŽŲ ALUMINUM LIETINIŲ IR KITIEMS BENDRIEMS DARBAMS. MASINSAPĖJE, ŽEMUTINIAME MANHATTAN KARINIAM FABRIKE
DIENINIAI IR NAKTINIAI ŠIFTAI
58 VALANDŲ SAVAITĖ
LAIKAS IR PUSĖ VIRŠ 40 VALANDŲ
Asmenys iš karinių darbų ar būtinų veiksmų nebus priimami be darbdavio paliūdijimo jų atliekamumo.
HORNI SIGNAL
MANUFACTURING CORP.
EMPLOYMENT DIVISION
73 VARICK ST., N. Y.
CANAL ST. STATION, VISOS SUBVĖS
(222)

FABRIKO DARBAI
Nuolatinis darbas. Būtina pramonė. Viršlaikiai. Gali uždirbti nuo $30 iki $40 į savaitę. Darbininkai į labiau svarbius darbus privalo turėti paliuosavimą.
METAL LITHO CORP.
4603 1st Ave., Brooklyn
(226)

MALE and FEMALE
VYRAI IR MOTERYS

AUTO - VEŽIMŲ APTARNAUTOJAI
VYRAI IR MERGINOS
DARBAS SU ATEIČIA
STOCK CLERKS
MECHANIKAI
UŽSAKYMŲ-IŠVEŽIOTOJAI
PILIETYBĖS NEREIKALAUJAMA
LAIKAS IR PUSĖ UŽ VIRŠAUS
40 VALANDŲ
Asmenys iš karinių darbų ar būtinų veiksmų nepriimami be darbdavio paliūdijimo jų atliekamumo.
KLAUSKITE:
W. C. WATSON
1102 ATLANTIC AVE.
ARTI FRANKLIN AVE.,
BROOKLYN, N. Y.
TELEPHONAS MAIN 2-7704
(223)

REIKALINGOS MOTERYS
HELP WANTED—FEMALE

MERGINOS IR MOTERYS
$21.32 UŽ 48 VALANDŲ SAVAITĘ
Taipgi priimama dalisi laiko darbininkės. Patyrimas nereikalingas. Lengvas fabriko darbas. Kreipkitės po 8:30 A.M. Ėjimas iš 9th Ave. R. R. Heywood Co., 263 9th Ave., (26th Street)
(220)

BUFETO PATARNAUTOJOS
DUODAMA VALGIS IR UNIFORMOS.
SEKMADIENIAIS NEDIRBAMA.
KREIPKITĖS:
FARMSTEAD, INC.
Commodore Passageway,
Grand Central Terminal
(222)

KAMBARIŲ APTVARKYTOJOS
...PATYRĘ. DIENINIS DARBAS... VALAND. 8 RYTO IKI 4 PO PIET. MRS. WAGNER, VICTORIA HOTEL, 7TH AVE. IR 51ST STREET, N. Y. C.; NETELEFONUOKITE
(X)

MERGINOS!
VIRŠ 16
NUOLATINIS DARBAS
GERA ALGA PRADINĖMS
PATYRIMAS NEREIKALINGAS
HOLLAND LAUNDRY, INC.
225 25th ST., BROOKLYN.
(224)

HELP WANTED—MALE
REIKALINGI VYRAI

SAVANORIAI DĖL PERGALĖS
DĖDEI SAMUI
UŽBAIGIMUI GYVYBINIŲ
CANADA - ALASKA
KARINIŲ DARBŲ
DIDELĖ ALGA
VALDŽIOS UŽGIRTAS
SVETIMŠALIŲ PRIĖMIMAS
KARPENDERIAMS, $360
MAŽIAUSIA MĖNESINĖ GARANTIJA
Karpenderiai turi turėti savo įrankius ir turi būt 2 metų patyrimo konstrukcijos darbe. $1.50 į valandą, pridedant laiką ir pusę už visą darbą viršaus 40 valandų.
Karpenderių Pagelbininkams, $300
MAŽIAUSIA MĖNESINĖ GARANTIJA
Valandų kaina $1.25, pridedant laiką ir pusę už visą darbą viršaus 40 valandų.
Bėgių Darbininkam, $279.60
MAŽIAUSIA MĖNESINĖ GARANTIJA
Turi būti išimtinai stiprūs šiam darbui. Kaina $1.16½ į valandą, pridedant viršlaikius laiką ir pusę už visą darbą virš 40 valandų.
Paprastiem Darbininkam, $231.60
MAŽIAUSIA MĖNESINĖ GARANTIJA
Turi būti geroje sveikatoje. Mokama 96½c į valandą už visą darbą viršaus 40 valandų.
Kreipkitės į Kompanijos Atstovą
M. H. K. C. B. CO.'S
Gyvybiniai Kanados—Alaskos Kariniai Darbai
US EMPLOYMENT SERVICE OF WMC
44 East 23rd St., New York City
Pradedant pirmadieniu, baigiant šeštadieniu 9 iki 11 A.M., 1 iki 5 P.M.
Asmenys iš karinių darbų ar būtinų pramonių nepriimami be darbdavio paliūdijimo jų atliekamumo.
(225)

STOGDENGIAI
SENGĖLIUOTOJAI
Aukščiausios galimai algos mokama. Visi darbai randasi Queens County.
Kreipkitės visą savaitę
AMERICAN PROJECTS CORP.
109-01 Jamaica Ave.,
Richmond Hill, Long Island
(220)

VYRAI
NEREIKIA PATYRIMO
DUODAMA VALGIS IR UNIFORMAI
INDŲ MAZGOTOJAI
PUODŲ MAZGOTOJAI
APVALYTOJAI, DIENOM IR NAKTIMIS
TAIPGI PATYRĘ VYRAI, KAIPO KIETŲ SALDAINIŲ GAMINTOJAI
KEPĖJAI
PEČKURIAI
TURI KALBĖTI ANGLIŠKAI
BONAI — APMOKAMOS VAKACIJOS
PASTOVUS DARBAS
Iš karinių darbų nepriimami
SCHRAFFT'S
KREIPKITĖS VISĄ DIENĄ
56 WEST 23RD ST., N. Y.
ARBA KREIPKITĖS 6 P.M. IKI 9 P.M.
TIMES SQ. STORE, 1496 BROADWAY
(X)

GAMYBOS DARBININKAI
CHEMIKALŲ IŠDIRBYSTEI
NEW JERSEY
PATYRIMAS NEREIKALINGAS
GERA ALGA
MOKINANTIS
PUIKIAUSIOS SĄLYGOS
AUTOMATIŠKI PAKĖLIMAI
DIRBAMA MAŽIAUSIA
48 VALANDOS Į SAVAITĘ
Greitas, Pigus
Busu Patarnavimas
Tiesiai į Fabriką
AMERICAN CYANAMID CO.
159 GREENWICH ST.
Tarpe Cortlandt ir Liberty Sts.
NEW YORK CITY
ATDARA NUO PIRMADIENIO IKI PENKTADIENIO
9 A. M. IKI 7 P. M.
Žmonės, dabar dirbanti karinius darbus, neturėtų kreiptis be darbdavio paliūdijimo apie savo atliekamumą.
(220)

VYRAI
40-50 METŲ AMŽIAUS
Naudingi šukrovimų ir išsiuntimų kambaryj. 40 valandų savaitė. Laikas ir pusė už viršlaikius
Kreipkitės Mr. McGuirl
HUYLER'S
30-30 Northern Blvd., L. I. C.
(220)

Visų susipratusių Darbininkų pareiga skaityti "Laisvę"

HELP WANTED—MALE
REIKALINGI VYRAI

REIKIA KARINIŲ DARBININKŲ
PLIENO IŠDIRBINIŲ FABRIKE.
DABAR DIRBANTI KARINIUS DARBUS NEPRIIMTINI.
PATYRĘ IR BE PATYRIMO
GEROS ALGOS — NUOLATINIS DARBAS.
PUIKIAUSIOS DARBO SĄLYGOS.
KREIPKITĖS L. O. KOVEN & BRO., INC.
PATERSON PLANK ROAD AND FRANKLIN STREET
JERSEY CITY, N. J.
AR
DOVER BOILER & PLATE FABRICATORS, INC.
DOVER, N. J.
(221)

HELP WANTED—MALE
REIKALINGI VYRAI

VYRAI
Mokytis nuolatiniam
MOULD CASTING
Sunkus darbas, turi būt stiprūs
70c Į VALANDĄ PRADŽIAI
7 DIENŲ SAVAITĖ
LAIKAS IR PUSĖ UŽ VIRŠLAIKIUS
DVIGUBA ALGA UŽ SEKMADIENĮ
Asmenys iš karinių darbų ar būtinų veiksmų nebus priimam be darbdavio paliūdijimo jų atliekamumo.
SUPERIOR
139 BANKER ST.,
Greenpoint, Brooklyn.
(224)

VYRAI-BERNIUKAI
PRIĖMIMUI—IŠSIUNTIMUI
PAKUOTOJAI—APVALYTOJAI
KROVINIŲ DARBAS
LERNER SHOPS
354 4th Ave., N.Y. City, 8th floor
(220)

BERNIUKAI
PILNAM AR DALIAI LAIKO
ALGA $23 Į SAVAITĘ
SELECT FOOD MARKETS
641 MADISON AVE.
NEW YORK CITY
(224)

BERNIUKAI—BERNIUKAI
LENGVAS FABRIKO DARBAS
NUOLATINIS
$18.50 PRADŽIAI.
LEE, 425 WEST 13TH ST.
(220)

GELEŽINKELIO VAGONŲ KROVĖJAI
VYRAI AMŽIAUS 17 IKI 55
BŪTINAS DARBAS
8 VAL. DIENA, 68c PER VALANDĄ
UŽ VIRŠLAIKIUS $1.02 Į VALANDĄ
ATSINEŠKITE SOCIAL SECURITY KORTĄ IR ĮRODYMĄ GIMIMO DIENOS
Asmenys iš karinių darbų ar iš būtinų veiksmų nesikreipkite be darbdavio paliūdijimo jūsų atliekamumo.
KREIPKITĖS Į:
FREIGHT AGENT, L. I. R. R.
21ST ST. IR JACKSON AVE.,
SKERSAI NUO POST OFFICE
LONG ISLAND CITY,
8 A.M. IKI 2 P.M.
(223)

Sugabus vyras, naudojantis įrankius, stiprus, su patyrimu kūrenti steam boiler. (Tik žiemą) ir galėtų būt naudingas bendrai prie dirbtuvės. Ištisų metų nuolatinis darbas tinkamam vyrui. Alga $120 į mėnesį. Kreipkitės po 10 A.M. darbo dienom. Gend Realty Corp., 750 Grand St., Brooklyn. Paimkite 14th St., Canarsie liniją iki Grand St. stoties.
(224)

APVALYTOJAI
Pastovus darbas; geros darbo sąlygos. Patyrimas ir pilietybė nereikalingi. Kreipkitės į Building Superintendent.
SLOANE HOUSE, Y. M. C. A.
353 W. 33rd St.
(221)

VIRTUVEI DARBININKAI $225
Mažiausia Mėnesinė Garantija
Pridedant Kambarį ir Valgį
Stalų patarnautojai, indų atėmėjai, indų mazgotojai su bent kiek virtuvės ir valgomojo kambario patyrimu priimtini
Kreipkitės į Kompanijos Atstovą
M. H. K. C. B. CO.'S
Gyvybiniai Kanados—Alaskos Kariniai Darbai
U. S. EMPLOYMENT SERVICE OF WMC
40 East 59th St., N. Y. C.
Pradedant pirmadieniu baigiant šeštadieniu 9 iki 11 A.M., 1 iki 5 P.M.
Asmenys dabar dirbantį karinius darbus ar būtinose pramonėse nebus priimami be darbdavio paliūdijimo jų atliekamumo.
(225)

VYRAI, 18—60
MES IŠMOKINSIM JUS!
BŪTINA KARINĖ PRAMONĖ
Pokarinės progos. Gera alga, pakilimai.
Dieniniai-naktiniai šiftai.
(Bonai naktiniaig šiftai).
Reikalingas paliuosavimo pareiškimas.
National Silver Co., 432 12th St., Brooklyn.
(221)

BERNIUKAI
FABRIKO DARBUI
DAUG VIRŠLAIKIŲ
MAJESTIC ARTS
14 WEST 17TH ST., N. Y. CITY
(222)

HELP WANTED—MALE
REIKALINGI VYRAI

VYRAI
Bendram Darbui
FABRIKE
Patyrę prie
METALO APDIRBIMO
taipgi
VYRAI
Bendram Darbui
Chemikalų Laboratorijoje
Taipgi
METALO TIRPINTOJAI
Patyrę ar be patyrimo
UNIJINĖS ALGOS
Asmenys iš karinių darbų ar būtinų veiksmų nebus priimami be darbdavio paliūdijimo jų atliekamumo.
Kreipkitės
American Platinum Works
225 New Jersey Rail Road Ave.,
Newark, New Jersey
(225)

VYRAI
BENDRAM APVALYMO DARBUI. VALANDOS NUO 8 RYTO IKI 4:30 PO PIET. MRS. WAGNER, VICTORIA HOTEL, 7TH AVE., IR 51ST STREET, N.. Y. C., NETELEFONUOKITE.
(X)

VYRAI VIDAUS RUOŠAI
PATYRĘ
VALANDOS NUO 8 IKI 4:30, KREIPKITĖS Į MRS. WAGNER, VICTORIA HOTEL, 7th AVE., IR 51st STREET, N. Y. C. NETELEFONUOKITE.
(X)

MAŠINŲ OPERATORIAI
PAGELBININKAI
PAKUOTOJAI
Bendras fabriko darbas
Būtinoj Pramonėj
ATLANTIC GUMMED PAPER CORP.
1 Main St., Brooklyn, 7th floor
(220)

VYRAI PRIE KROVINIŲ
Mes turime štabe vietų nuo drafto atidėtiem vyram
5 DIENŲ
40 VALANDŲ SAVAITĖ
BLOOMINGDALE'S
Pasitarimui valandos — rytais.
KREIPKITĖS EMPLOYMENT OFISE
LEXINGTON AVE., IR 60th ST.,
New York City
Tie, kurie dabar esate būtinuose darbuose nesikreipkite..
(220)

MAŠINISTAI
DRAFTSMEN
ELEKTRINIAI, MECHANINIAI
PASISIUNTIMUI BERNIUKAI
REIKALAUJA MIDTOWN ELECTRONIC MANUFACTURER AMERIKOS PILIEČIAI SU DRAFTO PRATĘSIMU KREIPKITĖS
Richardson-Allen Corp.
15 WEST 20TH STREET
PRISILAIKOMA WMC TAISYKLIŲ
(220)

VYRAI — BE PATYRIMO
Lengvas bendras fabriko darbas
KNYGŲ APDIRBIMAS
Darbas New Yorko Sandėlyje
252 W. 64th (Arti West End Ave.)
Linksmos Darbo Sąlygos
Kreipkitės Pasitarimui:
J. F. TAPLEY CO.
45-31 Court St., Metro Bldg., L. I. City.
Court Sq. Sta., 6 minutės į Manhattan.
(222)

New Yorko ir Apielinkės Žinios

Alfonsas Deikus Parvyko Atostogų

Alfonsas Deikus, sūnus Aleksandro Deikaus, plačiai žinomo Pil. Kliubo darbuotojo, šiomis dienomis baigė Priešlėktuvinės Artilerijos Mokyklą kempėj Davis, North Carolina. Ta proga gavo 10 dienų atostogų ir svečiuojasi pas tėvą, 70-02 60 Ave., Maspeth, L. I.

Pasilsėjęs, Alfonsas grįš tarnybon į Camp Stewart, Georgia, kaipo antrasis leitenantas priešlėktuvinės artilerijos.

Dvi Tarprasinės Konferencijos

Rugsėjo 25-tą New Yorke įvyks dvi tarprasinės konferencijos. Vieną iš jų šaukia Council Against Intolerance in America, nacionalė įstaiga, su centru 17 E. 42nd St., o kitą vietinių piliečių grupės, su centru 55 W. 42nd St., New Yorke.

Jų abiejų tikslai yra akstinti tarpsavinį vieningumą ir kovoti prieš diskriminaciją.

East New York ir Richmond Hill

ALDLD 185 kuopos įvyko gana skaitlingas susirinkimas, nes buvo šauktas aptarti, ar rengsime savo metinę vakarienę, ar ne, nes jau laikas artinasi mūsų metinei vakarienei.

Po ilgų apsvarstymų, nutartarta rengti **"nepaprastą vakarienę."** Nepaprastą dėl to, kad mūsų metinėse vakarienėse atsilankiusieji būdavo vaišinami "turkėmis," vištomis ir užvis lietuviams patinkamu maistu, tai lietuviškomis dešromis. Bet šiais metais ir prie geriausių norų to maisto negalime gauti dėl visiems aiškiai žinomų priežasčių. Tad mūsų darbščiosios gaspadinės ir sumanė surengti "nepaprastą vakarienę," kuri bus kiek skirtingesnė nuo praeitų vakarienių. Kiekvienas, kuris tik atsilankydavo į mūsų kuopų (ALDLD 185 ir LDS 14 kp.) gaspadinių paruoštas vakarienes, visuomet būdavo kuogeriausia užsiganėdinęs. Taigi, kurie atsilankys ir ant šios vakarienės, gaspadinės tikrina, bus pilnai pasitenkinę — sočiai pavalgę ir atsigėrę.

Vakarienė įvyks subatoje, 4 d. gruodžio, Buzelio svetainėj.

Buvo plačiai kalbėta, ar yra reikalinga šaukti visuotiną lietuvių suvažiavimą. Didžiuma atsilankiusiųjų išsireiškė prieš šaukimą konferencijos. Dabar yra karas. Kad suvažiuoti į konferenciją, reikės išlikti iš darbų, kas yra sunku padaryti. Karo laimėjimas yra varomas visais garais ir dabar, tam konferencija nėra reikalinga. Kas link Lietuvos likimo, tai tas klausimas bus išspręstas ir be mūsų konferencijos. O kas link Lietuvos žmonių šelpimo, turime centrus mūsų didžiųjų organizacijų ir kada karas baigsis, reikės būtinai pagalbos Lietuvos žmonėms, tą galės greičiausia išvystyti mūsų organizacijų centrai. O mūsų visi Amerikos lietuviai greitai ir gausiai atsilieps taip, kaip buvo atsliepta dėl Russian War Relief ir dėl pundelių vajaus. **M. Klimas.**

Filmos-Teatrai

"The City That Stopped Hitler" Victoria Teatre

Kas dar nematė, reikėtų pasiskubinti pamatyti istorišką, stebėtinų veiksmų filmą apie tą miestą, kuris sulaikė Hitlerį — Stalingradą.

Filmoje suglaustai parodoma 5-kių baisaus karo mėnesių istorija, kuri pasibaigė visišku žiaurių užpuolikų pralaimėjimu. Parodoma suėmimas nacių aukštų karininkų, tarpe tų, maršalo von Paulus.

Filma rodoma Victoria Teatre, 46th St. ir Broadway, New Yorke.

"Land of Fame" Pirmu Kartu Pasirodys Pasauliui

Daug diskusuota drama "Land of Fame" pirmu kartu bus vaidinama rugsėjo 21 d. vakarą, Belasco Teatre, New Yorke. Tai yra naujas Alberto ir Mary Bein veikalas iš to vardo apysakos, parašytos per Bein ir Charles Powers. Veikalas perstato Graikijos partizanų kovas prieš įsibriovėlius nacius, kurių žiaurumai yra panašūs visuose kraštuose, kuriuos tik jiem pavyko užgrobti.

Veikale įpinta ir jautrus romansas, rišąs didvyriškų žmonių apsigynimo kovas su stipria meile. Jo perstatymu rūpinasi patsai Mr. Bein ir Frederick Fox, J. B. Daniels priežiūroje.

Drama padalinta į 3 aktus, 10 scenų, reikalaujanti 50 gerų aktorių, tarpe kurių yra Whitford Kane, Stefan Schnabel, Norman Rose, Beatrice Straight, Beatrice de Neergard, Hunter Gardner, Naya Grecia, Karl Weber ir daug kitų žinomų Broadway aktorių.

"A Lady Takes a Chance" Paramount Teatre

Paramount Teatre, New Yorke, dabar rodomoji filma "A Lady Takes A Chance," perstato miestietę merginą, nuvažiavusią į vakarus ir ten susitikusią užsispyrusį vyriškį, kuris mano, kad meilė ir moterys pasaulin leista specialiai jam. Jean Arthur ir John Wayne vaidina tose rolėse.

"Seeds of Freedom" Jau Ketvirtoje Savaitėje

Amerikiečių gamintoji filma, kuri pastato šių dienų Sovietų Sąjungos partizanų kovas greta didvyriškų Potemkino jūrininkų žygių ir parodo, kad šiandieninis herojizmas yra logiška pasekmė anų paskleistos laisvės sėklos, rodoma jau trečia savaitė Stanley Teatre, 7th Ave. ir 42nd St., New Yorke.

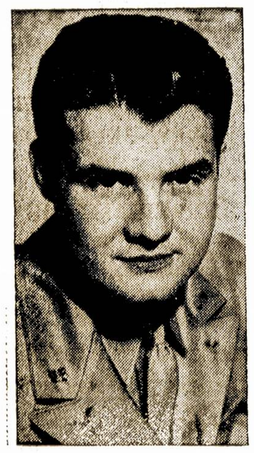

George Reeves iš filmos "So Proudly We Hail." Perstato karo slaugių atsižymėjimus. Vyriausiose rolėse Claudette Colbert, Paulette Goddard, Veronica Lake. Rodo Radio City Music Hall, New Yorke.

PAJIEŠKOJIMAI

Pajieškau teisingos gyvenimo draugės, tarpe 45-50 metų amžiaus, kuri nebūtų girtuoklė. Linksmo, gero būdo, gražiai atrodanti. Be skirtumo tikybos. Su pirmu laišku prašau prisiųsti savo paveikslą. Tik ant rimtų laiškų atsakysiu. G. Raubas, 6309 Bay Parkway, Brooklyn 4, N. Y.

REIKALAVIMAI

REIKALINGAS PORTERIS
(Namo Apvalytojas)
Woodhaven apartamentiniam namui. Gera alga ir patogios darbo sąlygos. Telefonuokite VI. 7-8493.
(218-223)

LAISVĖS VAJUS GAVIMUI NAUJŲ SKAITYTOJŲ

Nepamirškite savo organizacijos susirinkime pasitarti Laisvės vajaus reikalu. Turime iš anksto prisirengti ir pasiryžusiai darbuotis, kad vajus pavyktų. (x)

Jonas Siurba Lankosi Brooklyne

Pereitą ketvirtadienį laisviečius ir Lietuvių Darbininkų Susivienijimo Centrą atlankė Jonas Siurba, LDS Centro sekretorius, pastaruosius metus praleidžiąs toli nuo tos raštinės — kariškoj tarnyboj, o paskiau karui gamyboje, Detroite.

Savo darbu Jonas sakosi pasitenkinęs, tik labai ilgos darbo valandos įkyri tuomi, kad nelieka laiko jokiems kitiems užsiėmimams. Ilgokas valandas, sako jis, daugeliui detroitiečių prisieina tankiai padirbėti, nes šapos ne visada gali gauti pakankamai darbininkų, o darbai reikia išleisti.

Jūrininkai Skina Obuolius

Laukdami pataisymo jų laivo, iš New Yorko miesto 32 francūzai jūrininkai išvažiavo į Rockland apskričio sodus skinti obuolių. Jiems moka po 50 per valandą. Bet iš tų turi pasimokėti $10 savaitėje už išlaikymą.

Prisipažino Kaltais Šnipavime

Ernest Frederick Lehmitz, 57 m., ir Erwin Harry de Spretter, 52 m., pertraukė bylos eigą Federaliniame Teisme, Brooklyne, pareikšdami, kad jie yra kaltais jiems iškeltuose įkaltinimuose šnipavimo naciams.

New Yorko CIO Pasiuntė Kongresmanams Reikalavimus

New Yorko valstijos visi 47 kongresmanai gavo telegramas nuo New Yorko valstijos CIO, pasirašytas prezidento Louis Hollander ir sekretoriaus Harold Garno, kuriose linki kongresui gerai tarnauti pergalei ant fašizmo ir tam siūlo 11-kos punktų programą.

Tuose punktuose pasisakoma: Atmesti Smith-Connally aktą, paremti Wagner-Murray bilių socialiam saugumui pagerinti, numažinimo ir kontrolės kainų, perleisti bilių prieš balsavimo taksus, prieš taksus ant pirkinių, už apsaugą vartotojų sužymėjimu produktų rūšimis, prieš darbininkų konskripciją, už darbininkų atstovybę federalėse karui gamybos ir politikos nustatymo įstaigose, prieš diskriminaciją dėl rasės ar tikybos vyriausybėje ir industrijoj, už pokarinės statybos paruošimą jau dabar, už federalę programą aprūpinimui veteranų.

Ole Anderson, 43 m., jūrininkas, grąsino šokti nuo bildingo dėlto, kad mergina jį pametus. Jį pagavo ir nuvežė į Bellevue ligoninę.

Pagelbėkit savo tautai pirkdami bonus ir stampas

Amerikos garsiausi juokdariai pamato judį
"HOLY MATRIMONY"!
Naujausias serijos judis!
HARRY HERSHFIELD
sako:
Aš pasakoju juokų! Bet "Holy Matrimony" yra kuo juokingiausias iš visų bile kada girdėtų. Tai puikus širdies ir juoko veikalas.
MONTY WOOLEY -- GRACE FIELDS
veikale
"HOLY MATRIMONY"
(Šventoji Moterystė)
DIDIS ASMENIŠKAS VAIDINIMAS SCENOJ.
ROXY THEATRE
7th Ave. ir 50th Street, N. Y.

DABAR RODOMAS
NAUJAS... SUJAUDINĄS... NUSTEBINĄS!
Galingiausias iš visų judis * ženklas.
1500 MILIONŲ
Laisvų Vyrų ir Moterų Visame Pasaulyje. Dėl Šio Vieno Įvykio
LIETUVA
VĖL BUS LAISVA!
Vokiečių Armijos supliekimas STALINGRADE.—
Matyk judžių žaibą
"The City That Stopped Hitler-Heroic Stalingrad"
"Miestas, Kuris Sulaikė Hitlerį—Heroiškas Stalingradas"
Būtinai pamatyk "KATUSHA"—naujausią slaptąjį Sovietų ginklą, kuris žudo nacius, kaip kirmėles. Dar niekada savo gyvenime jūs nematėte tokio galingo judžio.
Victoria Theatre
BROADWAY IR 46 TH STREET NEW YORKE

Didžiausias Šiemet
1000 JUOKŲ Judis
DVI IŠ DIDŽIAUSIŲ AMERIKOS ŽVAIGŽDŽIŲ
JEAN ARTHUR — JOHN WAYNE
veikale
"A LADY TAKES A CHANCE"
(Ponitė Rizikuoja)
Tai judis, kurį minėsite visą savo gyvenimą
Scenoj Asmeniškai
VAUGHN MONROE
Su Puikia Orkestra ir Kiti
Paramount Theatre
TIMES SQUARE

TEATRINĖ TAUTOS VIETA — RADIO CITY MUSIC HALL — ROCKEFELLER CENTER
"Galingiausias veikalas." — HERALD-TRIBUNE.
CLAUDETTE COLBERT • PAULETTE GODDARD • VERONICA LAKE
"SO PROUDLY WE HAIL"
Perstatoma Sonny Tufts • Mark Sandrich Kūrinys • Paramount Judis
SCENOJE: "MINSTREL SHOW"—Russell Markerto kūrinys, Nat Karsono scenerijos... vaidina Rockettes, Baleto Grupė, Dainų Kliubas, Svečiai Artistai ir Music Hall Simfonijos Orkestras, diriguojamas Erno Rapee.
PIRMO MEZZANINE VIETOS IŠ ANKSTO REZERVUOJAMOS Phone Circle 6-4600
REMK ATAKĄ — PIRK KARO BONUS! Teatro Prieškambaryje.

PIRMUTINIS ir GERIAUSIAS BROOKLYNE
LIETUVIŠKAS KABARETAS
STANLEY MISIUNAS
SAVININKAS
GERIAUSI GĖRIMAI
ir Namie Gaminti Užkandžiai
Daug Stalų Kompanijom
Iš kitur atvykusius svečius visuomet širdingai pavaišiname.
Plačiai žinomas bartenderys Vincentas Žvirblys ekstra gerai patarnauja.
Todėl prašom visus dažnai ateiti į mūsų
PARAMOUNT CABARET
473 GRAND ST. BROOKLYN, N. Y.
Prie R.K.O. Republic Teatro — Tel. Evergreen 4-6864

LITUANICA SQUARE RESTAURANT
Stanley Rutkūnas
Savininkas
282 Union Ave.
BROOKLYN, N. Y.
Puikiausia Lietuvių Restauracija Brooklyne
Paukštienos pietai šeštadieniais, sekmadieniais ir legalėse šventėse
Kiekvieną dieną yra didelis pasirinkimas visokių valgių
Tel. EVergreen 4-9612

Gražus Pasirinkimas

Paauksuotas $1.00 ir aukščiau
Auksinis $3.50 ir aukščiau.

Puikiausi moderniniai žiedai.
Setas $30.00 ir aukščiau.

Inicialinis žiedas,
$15.00 ir aukščiau.

3-jų kavalkų setas,
$2.50 ir aukščiau.
ROBERT LIPTON, Jeweler
701 GRAND STREET — BROOKLYN, N. Y.
Tel. Stagg 2-2173 — ATDARA VAKARAIS.

J. GARŠVA
Graborius-Undertaker
Laidotuvių Direktorius
Išbalsamuoja ir laidoja ant visokių kapinių
Veltui Šermeninė
(KOPLYČIA)
Parsamdo automobilius ir karietas veselijom, krikštynom ir kitkam.
231 Bedford Avenue
BROOKLYN
Telephone: EVergreen 8-9770

LeVANDA
FUNERAL PARLORS
Incorporated
Juozas Levandauskas
Graborius-Undertaker
337 UNION AVENUE
BROOKLYN, N. Y.
Tel. STagg 2-0783
NIGHT—HAvemeyer 8-1158

BROOKLYN
LABOR LYCEUM
Darbininkų Įstaiga
SALĖS dėl Balių, Koncertų, Banketų, Vestuvių, Susirinkimų ir tt. Puikus steičius su naujausiais įtaisymais.
KETURIOS BOLIŲ ALLEYS
Kainos Prieinamos
949-959 Willoughby Ave.
Tel. STagg 2-3842

CHARLES'
UP-TO-DATE
BARBER SHOP
K. DEGUTIS, Savininkas
Prielankus Patarnavimas
306 Union Avenue
Tarp Ten Eyck ir Maujer Sts.
BROOKLYN
GERAI PATYRĘ BARBERIAI

LIETUVIŠKA

KEPAME TIKRĄ LIETUVIŠKĄ DUONĄ IR VISOKIUS PYRAGUS BEI KEIKSUS
Mes perkame geriausios rūšies miltus—tas reiškia, kad mūsų duonoj nėra jokių dažų nei chemikalų. Mūsų duoną valgydami sutaupysite pinigų, nesirgsite, nereikės išmokėti gydytojui.
Pristatome į visas dalis—Brooklyno ir apielinkės, į krautuves ir į pavienius namus; taipgi siunčiame ir į kitus miestus.
Tel. EVergreen 4-8802 — Sav. V. LUKOŠEVIČIUS.

Green Star Bar & Grill
Lietuviškas Kabaretas
Kas nori gražiai laiką praleisti, pasilinksminti ir pasišokti užeina pas "Green Star Bar and Grill," nes žino, kad visados bus patenkinti.

Parė Kiekvieną Šeštadienį.
Atsilankite pasimatyti su Giviais
Geriausias Alus Brooklyne
459 GRAND ST.
Skersai nuo Republic Teatro
BROOKLYN, N. Y.
Tel. EV. 4-8698

NOTARY PUBLIC

TELEPHONE STAGG 2-5043
MATTHEW P. BALLAS
(BIELIAUSKAS)
LAISNIUOTAS GRABORIUS
Liūdėsio valandoj kreipkitės pas mus. Patarnavimas bus užtikrintas ir už prieinamą kainą
PUIKIAI ĮRENGTOS DVI KOPLYČIOS DUODAMOS MYLIMIEMS PASARVOTI DOVANAI
660 GRAND ST. -:- BROOKLYN, N. Y.