DIDŽIŲJŲ TALKININKŲ TARIMAI MASKVOJ

Darbo Žmonių Dienraštis
Kaina $6.50 Metams
Užsieniuose $8.00
Brooklyne $7.00
Metams

LAISVĖ

THE LITHUANIAN DAILY

V

No. 259 LAISVĖS ANTRAŠAS: 427 LORIMER STREET Telephone: STagg 2-3878 Brooklyn, N. Y., Trečiadienis, Lapkričio-Nov. 3, 1943 Pavienio Numerio Kaina 3c. Metai XXXIII. Dienraščio XX

KRISLAI

Karalius Smetonos Keliu.
Liežuvis Maišo Protą.
Bitės ir Voverys.
Sesės Aidietės.
Pasiteisinimas Nepateisinamas.

Rašo **A. BIMBA**

Prieš karą Rumuniją valdė karalius Carol. Dabar jis randasi Meksikoje, bet vėl pretenduoja į sostą.

Tai karalius, kuris pagarsėjo savo ištvirkimu ir sauvaliavimu. Jam viešpataujant Rumunijoje įsigalėjo fašistinė žmogžudžių "Geležinė Gvardija."

Bet dabar šis karalius nuduoda didelį demokratą. Aišku, kad jis bjauriai veidmainiauja.

Carol dabar gyvena Meksikoje. Meksikos darbininkiška ir liberališka spauda kelia aikštėn to buvusio karaliaus darbus ir parodo jo atsivertimo prie demokratijos veidmainiškumą.

Mes turime Smetoną, o rumunai Carol. Smetona irgi jau didelis "demokratas." Žino kad kitaip žmonių apgauti nebegalima. Turi keisti kailį.

Bet rumunai pažįsta Carol o lietuviai Smetoną, kaipo didelius kraugerius.

Jau dviem atvėjais Grigaitis išplūdo Dr. Kaškiaučių, nors K. nėra Grigaičiui nė per nago juodymą skriaudos padaręs.

Grigaitis, matyt, taip apsvaigęs neapykanta, jog jam liežuvis sumaišė jo protą. Prisimygęs jis tvirtina, kad anais metais Dr. Kaškiaučius sėdėjęs Sing Sing kalėjime. Betgi tai gryniausias melas. Sing Sing yra garsusis New Yorko valstijos kalėjimas ir jo vartų Dr. Kaškiaučius niekados nėra lankęs.

Dr. Kaškiaučius, už didelį geraširdingumą, pateko nelaimėn ir buvo nuteistas į New Jersey valstijos kalėjimą.

Toks didelis ir toks margas šis mūsų griešnas pasaulis! Jame pilna visokių žmonių su visokiomis filozofijomis.

Vienas draugas prisiuntė mums iškarpą iš "Brockton Enterprise" (spalių 29 dienos). Ten telpa Roger W. Babson kolumna apie svieto reikalus. Rašo jis apie Maskvą, Maskvos konferenciją.

Babson sako, kad tik reikia gerų norų, o **komunistinė** Sovietų Sąjunga labai gražiai gali taikoje sugyventi su **kapitalistine** Amerika.

Duoda jis tokį palyginimą:

"Kai aš žiūriu pro savo langą," sako jis, "aš matau dvi gyvūnų šeimas, būtent, voverių gūštą ir bičių avilį. Voverys veda grynai kapitalistinį gyvenimą — kiekviena mažytė šeima statosi sau asmenišką namą ir tik dėl savęs kraunasi ant žiemos maistą. Tuo tarpu bitės gyvena pagal grynai komunistinę santvarką, kiekviena jų darbuojasi išimtinai tiktai dėl visų gerovės. O vienok abi grupės gyvena santaikoje tam pačiam mano darže..."

Pereitą šeštadienį Brooklyno Aido Choras davė Piliečių Kliube koncertą. Parengimas buvo gražus, žmonių buvo pilna svetainė — svetainė buvo per maža.

Labai mane nustebino vienas dalykas, būtent, choro sąstatas. Stebėjausi, kiek daug eks-choriečių sėdėjo publikoje

(Tąsa 5-me pusl.)

PEREKOPĄ UŽĖMĘ, SOVIETAI ŽYGIUOJA PIRMYN KRIMĖ; AMERIKOS KARIAI UŽKLUPO JAPONUS BOUGAINVILLE

Amerikiečiai Laimi Didžioj Saliamono Saloj

Australija, lapkr. 2. — Jungtinių Valstijų laivynas ir oro jėgos staiga smogė japonams Bougainville, didžiausioje Saliamono saloje, tiktai už 260 mylių nuo stipriausios karinės japonų bazės Rabaule, New Britain saloj.

Iš savo laivų išsikėlę krantan, amerikiečiai kareiviai ir marininkai tuojau išdaužė pirmuosius japonų pasipriešinimus ir užėmė jūrinę Empress Augusta Įlanką.

Iš čia jie grūmoja šonan svarbiausiai karinei japonų bazei Buin, pietiniame Bougainville gale, taipgi ir Mono ir Choiseul, mažesnėse salose, į pietus ir rytus nuo Bougainville.

Amerikiečiai ir australai tolydžio stumia priešus atgal Mono ir Choiseul salose.

Generolas MacArthur pareiškė, jog jis labai norėtų, kad "japonų laivynas išeitų mūšin."

Bet priešų laivynas jau vengia susidurt su galingu Amerikos laivynu.

Talkininkai Vis Pirmyn Italijoj

Talkininkų Štabas, lapkr. 2. — Penktoji amerikiečių anglų armija šturmu atėmė iš vokiečių kelis tvirtoviškus punktus Massico kalnyno keteroj ir užėmė didžiumą Matese kalnų, į šiaurius nuo Volturno upės. Amerikiečių artilerija iš dabartinių savo pozicijų jau bombarduoja Venafro, svarbų karinį nacių centrą.

Anglų kariuomenė atmetė vokiečius keturias mylias atgal ir paėmė Casanova miestą.

Priešai, žerdami artilerijos ir mortirų ugnį iš kalnų, padarė Talkininkams gana didelių nuostolių, iki naciai tapo išmušti iš tų stiprių pozicijų aukštumose.

Sovietų Kariai iš Kaukazo Įsiveržė Krimam

Berlyno radijas pripažino, jog Sovietų kariai ir iš Kaukazo per jūrinį Kerčo Sąsiaurį taip pat įsiveržė į Krimo pussalį ir grumiasi pirmyn, stumdami vokiečius į vakarus.

Amerikos, Sovietų ir Anglijos Atstovai Nutarė Vieningiausiai Veikti Greitesniam Karo Laimėjimui ir Taikos Išlaikymui

CORDEL HULL V. M. MOLOTOV ANTHONY EDEN

MASKVA, lapkr. 1. — Jungtinių Valstijų, Sovietų Sąjungos ir Anglijos užsienių reikalų ministeriai, pabaigę savo konferenciją, paskelbė sekamus tekstus bendrojo savo pranešimo ir tarimų:

Užsienių reikalų ministerių konferencija, — kurioj dalyvavo p. Cordell Hull nuo Jungtinių Amerikos Valstijų; p. Anthony Eden nuo Didžiosios Britanijos ir p. V. M. Molotov nuo Sovietų Sąjungos, — įvyko Maskvoj ir tęsėsi nuo spalių 19 d. iki 30 d. 1943 m. Konferencija turėjo 12 susirinkimų. Šalia tų užsieninių ministerių, konferencijoj dalyvavo dar sekami asmenys:

Nuo Jungtinių Amerikos Valstijų: p. W. Averell Harriman, Jungtinių Valstijų ambasadorius; Jungt. Valstijų armijos generolas majoras John R. Deane; p. H. Hackworth, p. James C. Dunn ir ekspertai.

Nuo Didžiosios Britanijos: Sir Archibald Clark Kerr, ambasadorius; p. William Strang, generolas leit. Sir Hastings Ismay ir ekspertai.

Nuo Sovietų Sąjungos: Maršalas K. E. Vorošilov, Sovietų Sąjungos maršalas; p. A. I. Višinskis ir p. M. Litvinovas, liaudies komisarai pavaduotojai užsieninias reikalais; p. V. A. Sergejev, liaudies komisaras pavaduotojas užsieninės prekybos reikalais; generalio štabo generolas majoras A. A. Gryzlov; p. G. F. Saksin, vyresnysis valdininkas užsienių reikalų komisariato, ir ekspertai.

Kai Kurie Tarimai

Konferencijos programa apėmė visus klausimus, kuriuos tos trys valdžios patiekė svarstymui. Tūli pasiūlymai reikalavo galutinų tarimų, ir šie tarimai buvo padaryti. Kitais klausimais, po svarstymų, padaryta tarimai iš principo. Šie klausimai buvo pavesti smulkmeniškai apsvarstyt specialiai tuo tikslu paskirtoms komisijoms arba palikta sprendimui diplomatiniais keliais. Dar kiti klausimai išsirišo vietoje, apsikeitus nuomonėmis. Jungtinių Valstijų, Didžiosios Britanijos ir Sovietų Sąjungos valdžios glaudžiai sandarbininkavo visuose dalykuose, paliečiančiuose bendrąsias karo pastangas, bet čia dar pirmą kartą tų trijų valdžių užsieniniai ministeriai gavo progą konferencijon drauge sueiti.

Pirmojoj vietoj, buvo atvirai ir išsamiai svarstoma darytini žingsniai greičiau baigti karui prieš Vokietiją ir jos palydovus Europoj. Buvo pasinaudota dalyvavimu karinių patarėjų, atstovaujančių savo štabų galvas, kad aptarti tam tikrus karo veiksmus, dėlei kurių padaryta tarimai, ir tie veiksmai jau ruošiami, idant sukurt kuo glaudžiausią karinį bendradarbiavimą tarp šių trijų kraštų ateityje.

Antras, po karo baigimo pagreitinimo, svarbiausias dalykas buvo tas, kad šios trys valdžios pripažino, jog būtinai reikia tautiniams jų pačių interesams ir visų taiką mylinčių kraštų interesams pratęsti dabartinį glaudų bendradarbiavimą ir sandarbininkavimą karo vedime taip pat ir į būsimąjį po karo laikotarpį, ir jog tik šitokiu būdu tegalima palaikyti taiką ir pilnai varyti pirmyn politinę, ekonominę ir visuomeninę savo tautų gerovę.

Pasirašo ir Chinija

Tas įsitikinimas yra išreikštas pareiškime, prie kurio prisidėjo ir Chinijos valdžia šioje konferencijoje ir kurį savo valdžių vardu pasirašė šių trijų kraštų užsieniniai ministeriai ir Chinijos ambasadorius Maskvai. Šis pareiškimas numato net dar glaudesnį bendradarbiavimą karo vedime ir visuose alykuose, paliečiančiuose pasidavimą ir nuginklavimą savo priešų, su kuriais, atitinkamai, šie keturi kraštai kariauja. Tas pareiškimas išdėsto principus, su kuriais tos keturios valdžios sutinka, kad jais būtų paremta plati tarptautinio sandarbininkavimo ir saugumo sistema. Čia taip pat yra patiekta nuostatas priėmimui į šią sis-

(Tąsa 5-tame puslapyj)

Raudonoji Armija Užmušė Bei Suėmė dar 12,000 Nacių

London, lapkr. 2. — Raudonoji Armija atėmė iš vokiečių Perekopo ir Armiansko miestus pačiame Perekopo tarpkaklyje, tarp Krimo pussalio ir pietinės Ukrainos. Raudonarmiečiai dabar veržiasi gilyn Kriman, tūkstančiais naikindami nacius bei imdami juos nelaisvėn.

(Perekopo tarpkaklis, keturių iki penkių mylių pločio sausumos ruožtas, yra tarp Juodosios Jūros ir Azovo Jūros. Vokiečiai buvo pravedę per jį savo geležinkelį iš Krimo į Chersoną, prie Dniepro upės žiočių. Krime užkimšti hitlerininkai jau negali tuom geležinkeliu ištrūkti.)

Sovietų kovūnai apsupo vieną didelį nacių kariuomenės dalinį tuojau į šiaurius nuo Krimo pussalio; du tūkstančius priešų užmušė ir šešis tūkstančius nelaisvėn paėmė.

Tuo pačiu laiku sovietiniai kariai užmušė apie 5,000 vokiečių didžiojoj Dniepro upės alkūnėj bei sunaikino tuzinus nacių tankų, kanuolių ir didelį skaičių trokų.

Raudonoji Armija kartu pasiekė žemutinę Dniepro tekmę, užimdama Černenka miestelį ir Liubimovką ir Zapadnyje Kairy miestus, stovinčius rytinėse tos upės pakrantėse. Iš Černenkos sovietiniai kovūnai užėjo naciam šonan svarbesniame Chakovkos mieste prie Dniepro.

Raudonarmiečiai įkandžiai vejasi bėgančius betvarkėje vokiečius.

Užėmus Perekopo tarpkaklį, sovietinė kariuomenė visai perkirto hitlerininkams pasitraukimą sausuma iš Krimo pussalio. Tokiu būdu ten lieka uždaryta apie 90,000 nacių kariuomenės ir bent 200,000 sužeistų vokiečių.

Sovietų lėktuvai ir karo laivai Juodojoj Jūroj atakuoja bet kokius nacių susisiekimus vandeniu, kad hitlerininkai negalėtų laivais bei valtimis pasprukti iš Krimo.

Kiti Raudonosios Armijos daliniai sparčiai maršuoja artyn Nikopolio, kur yra patogesnė vieta persikelti iš rytinio į vakarinį Dniepro upės šoną, o paskui patraukti į šiaurius ir susijungti su kitais raudonarmiečiais, ugningai atakuojančiais vokiečius Krivoj Rog mieste ir apylinkėje. O taip susijungus Raudonosios Armijos daliniams, būtų užveržta kilpa šimtams tūkstančių nacių, esamų didžiojoj Dniepro upės alkūnėj.

Maskva. — Sovietinės jėgos spalių 31 d. visuose frontuose išmušė iš veikimo bei sunaikino 85 nacių tankus ir nušovė 17 jų lėktuvų.

PERVEDĖ KASYKLAS VALDŽIOS ŽINYBON

Washington, lapkr. 2.— Prez. Rooseveltas vakar pervedė į valdžios rankas visas angliakasyklas ir atsišaukė į s u s t r e i k a v u s i u s 530,000 mainierių, kad grįžtų darban šį trečiadienį ir dirbtų valdžios nustatomomis sąlygomis.

Prezientas šį žingsnį padarė tuoj po to, kai Mainierių Unijos Politinis Komitetas, vadovaujamas unijos pirmininko J. L. Lewiso ir susidedąs iš 200 narių, pavedė mažesniam, antriniam savo komitetui spręsti apie reikalaujamus angliakasiam algų priedus.

Dar nežinia ar bus panaudotos bausmės prieš unijos vadus, pagal įstatymą dėlei Ginčų Kariniuose Darbuose, jeigu tie vadai neatšauks streiko.

Atvadavo Šimtus Gyvenamų Vietų nuo Nacių

London. — Tuoj į šiaurius nuo Krimo pussalio Sovietai per dieną atvadavo 60 kaimų, miestelių ir miestų, o per tris paskutines dienas čia jie atėmė iš priešų 410 tokių gyvenamųjų vietų.

Kartu raudonarmiečiai išlaisvino ir daugelį tūkstančių sovietinių piliečių, kuriuos hitlerininkai varėsi į vergijos darbus.

Londono ir Washingtono politikai džiaugiasi sutartim su Sovietais Maskvoj. Pačią sutartį jie vadina didžia pergale prieš vokiečius.

Jugoslavų partizanai sumušė keturias vokiečių kontr-atakas.

LAISVĖ

LITHUANIAN DAILY, PUBLISHED BY
The Laisvė, Inc.
Every day except Sundays and Holidays
Established April 5, 1911
427 LORIMER ST., BROOKLYN, 6, NEW YORK
Tel. STagg 2-3878

President Jos. Weiss
Secretary Treasurer D. M. Sholl
Editor Roy Mizara

SUBSCRIPTION RATES:

United States, per year	$6.50
United States, six months	$3.50
Brooklyn, N. Y., per year	$7.00
Brooklyn, N. Y., six months	$3.75
Foreign countries, per year	$8.00
Canada and Brazil, six months	$3.75
Canada and Brazil, per year	$7.00
Canada and Brazil, six months	$3.75

Entered as second class matter March 11, 1924, at the Post Office at Brooklyn, N. Y., under the Act of March 3, 1879.

Gairės į Laimingesnįjį Pasaulį

Maskvos konferencija atliko tokius didelius žygius, kad, prie jų arti stovint, sunku juos pilnumoj pamatyti. Kaip arti Empire State Buildingo stovėdamas, žmogus negali jo viso pamatyti, akimis aprėpti, taip ir stovėdamas arti tokių didelių žygių, kokius atliko Maskvos konferencija, negali jų visų mintimis aprėpti ir suviršinti. Tik slenkant dienai po dienos, savaitei po savaitės, mes matysime ir suvoksime visą Maskvos konferencijos esmę!

Trumpai suėmus, Maskvos konferencija buvo visame kame antipodas Municho konferencijos. Jeigu prieš virš penketą metų Municho konferencija savo išdavystėmis pasaulį aptemdė ir jį, pasaulį, įstūmė į negirdėtai didelį karą, masinę žmonių skerdynę, tai Maskvos konferencija padangę prablaivė, suteikė žmonėms vilties, kad viskas, ką davė Munichas, bus sutaškyta; pavergtosios tautos bus išlaisvintos, taika atsteigta, šviesesnis žmonėms gyvenimas realizuotas ir visi kriminalistai, nusižengėliai žmoniškumui bus sučiupti ir atatinkamai nubausti.

Taigi jau dabar galima drąsiai pasakyti: **Maskvos konferencija žmonijos istorijoje bus vienas šviesiausiųjų lapų.** O šiandien Maskvos konferencijos tarimai, paskelbti ir nepaskelbti tarimai, teikia žmonijai noro gyventi ir drąsiau kovoti dėl naujojo rytojaus.

Jeigu Hitleris ir jo visoki fašistiniai šarlatanai tikėjosi, kad Jungtinėse Tautose bus galima įvaryti kylis, kad jos bus galima suskaldyti, tai Maskvos konferencija aiškiai pasakė, jog to nebus, jog Hitleris ir hitlerizmas turės būti palaidotas, jog visoki agresoriai bus nušluoti nuo žemės ritulio, jog ant karo griuvėsių turės būti atstatytas naujas, gražesnis, laimingesnis pasaulis.

Tiesa, Maskvos konferencijos dalyviai nepaskelbė, ką jie nutarė dėl greitesnio antrojo fronto atidarymo. Tačiau niekas ir nesitikėjo, kad jie tą paskelbtų. Vienas yra aišku: Maskvos konferencijos dalyviai **žino** laiką ir vietą, kada antrasis frontas bus atidarytas. Ir to užtenka. Hitleriui to žinoti nereikia, o mes, antihitlerininkai, pasitikime Maskvos konferencijos dalyviais, pasitikime Jungtinėmis Tautomis.

Italija turės būti demokratinė.

Austrija turės būti nepriklausoma, demokratinė.

Jugoslavija, Graikija ir Francija įeis į Viduržemio Komisiją, įkurtą Amerikos-Sovietų Sąjungos-Anglijos.

Trys didžiosios valstybės — Didžioji Britanija, Tarybų Sąjunga ir Amerika —sudarys komisiją, besirūpinančią visokiems svarbiems reikalams spręsti, visokiems netikėtumams pasitikti.

Pokarinė organizacija, gal panaši Tautų Sąjungai, bus įkurta pasaulyj taikai palaikyti.

Hitleriniai žvėrys, hunai, atlikę bet kokius žiaurumus, turės už juos atsakyti (beje, ir tie, kurie pritaria tiems žiaurumams, nors patys jų atlikime tiesiogiai ir nedalyvauja) **tuose kraštuose, tose valstybėse, kur jie tuos žiaurumus papildė! Jie ten bus teisti ir bausti!**

(Sakysime, visoki hitleriniai kriminalistai, papildę niekšybes tarybinėje Lietuvos respublikoje, po karo ten bus sugrąžinti ir tarybiniai Lietuvos teismai juos teis ir baus!)

Labai svarbu, kad ir Chinija tapo įtraukta į Maskvos konferencijos istorinių darbų atlikimą.

Prablaiviusi padangę, nustačiusi pasaulyj gaires greičiau karui laimėti ir pastoviai taikai įvykinti, Maskvos konferencija laimingai išsiskirstė. Dabar pasilieka mums visiems juo daugiau dirbti, kad konferencijos tarimai būtų realizuoti!

Kas Turės Atstatyti Sugriautuosius Kraštus?

Jau ne kartą mūsų dienraštyj buvo rašyta apie tai, kokius baisius "žygius" vokiečiai ir jų talkininkai atliko okupuotuose kraštuose. Jie sugriovė tiltus, fabrikus, suardė geležinkelius, sudegino arba kitaip sunaikino šimtus tūkstančių gyvenamųjų žmonių namų; išgriovė ištisus miestus, miestelius ir kaimus; iššaudė tūkstančius nekaltų civilinių žmonių, o kitus tūkstančius (tiksliau: šimtus tūkstančių, milijonus) išgabeno į Vokietiją verstiniems karo darbams dirbti.

Kitais žodžiais, vokiečiai ir pastūmdėliški kraštai, — italai, suomiai, vengrai, rumunai — atliko tiek daug vandališkų, baisių "žygių", kurių tik surašinėjimui ims daug laiko. Tai nuostoliai, apie kuriuos sunku ir pamąstyti.

Tas viskas turės būti atstatyta, o nukentėjusiems žmonėms reikės atlyginti.

Kas tą viską turės padaryti?

Žymusis Tarybų Sąjungos ekonomistas, E. Varga, nelabai senai parašė tuo klausimu straipsnį to krašto spaudoje. Straipsnio turinys šiomis dienomis pasirodė tūluose Amerikoje išeinančiuose laikraščiuose.

Prof. Varga pastebi, kad vokiečiai ir jų sėbrai turės sumokėti, turės atlyginti užimtiesiems kraštams daugiau, kaip 800,000,000,000 aukso rublių. (Aišku, karui tęsiantis ir vokiečiam nuolat ardant kitus miestus okupuotuose kraštuose, toji skaitlinė didės.)

Tuos nuostolius turės visų pirmiausiai padengti Vokietija, Italija, Rumunija, Vengrija ir Suomija.

Didžiausia tosios sumos dalis, sako profesorius Varga, teks Tarybų Sąjungos respublikoms (taigi, ir Lietuvai), nes Tarybų Sąjunga daugiausiai tapo išpūstyta, išgriauta.

Vokiečiai ir jų talkininkai turės, žinoma, atsiteisti ir su Lenkija, ir su Norvegija, Hollandija, Francija, Belgija, Graikija, Jugoslavija, ir kitais kraštais, kur jie yra atlikę pasibaisėtinų darbų.

Kaip jie turės atmokėti? Iš kur?

Pirmiausiai, iš Vokietijos turtų, esančių užsieniuose; tie turtai turės būti paimti, parduoti ir iš jų atlyginta.

Antra, iš esamųjų natūralinių turtų tuose kraštuose.

Trečia, iš būsimųjų įeigu po karo.

Jie turės atmokėti mašinomis, fabrikais, ir kitokiais daiktais. Jie turės duoti savo žmones, savo darbininkus sugriautiesiems kraštams atstatyti.

Šitaip bus atlyginta okupuotų kraštų žmonėms, baisiai nukentėjusiems nuo žiaurių okupantų.

Nereikia nei abejoti, kad šis prof. Vargos straipsnis arba jame išdėstytieji dėsniai bus priimti visų nukentėjusių nuo hitlerininkų kraštų.

Maskvos konferencija, be abejo, šiuo klausimu taipgi pasisakė. Be to, Maskvos konferencija nutarė, kad kiekvienas kriminalistas, papildęs kokias nors nedorybes tame ar kitame krašte, po karo turės būti grąžintas ton šalin, kur jis kriminalystes papildė ir tos šalies žmonės jį už tai teis.

Be abejo, šis viskas labai nepatiks vokiškiesiems plėšikams ir jų agentams kituose kraštuose (tame skaičiuje ir lietuviškiems pro-naciams Amerikoje). Bet tai nieko!

ŠYPSENOS

GIRTAS GAUNA PLAKTI

Kada žmogus jau prisilakęs, —
Parodo jo kalba ir akys.
Pijokas proto kai netenka,
Visokie niekšai jį apmanko.

Visokie padaužos pribūna
Girtų jieškoti į saliūną,
Ir nužiūrėję auką gera,
Tuojaus draugais jo pasidaro.

Vienam pijokui taip įvyko:
Saliūne niekšą jis sutiko,
Saliūne jie abu kalbėjo,
Abudu gėrė ir išėjo.

Priėjęs gatvės vieną kampą,
Pajuto, kad jau jį kas tampo;
Per galvą smūgis netikėtas,
Ir latras guli jau ant vietos!

Kai atsikėlė sudaužytas,
Jau buvo visas "apvalytas",
Nei laikrodžio, nei piniginės,
Tik veidas kruvinas, sutinęs...

Taip šiandien niekšai daro,
Tokiems, kurie daug geria,
Kurie daugiau vis nori lakti,
Ir skundžias dar, kad gauna plakti!

Kas Ką Rašo ir Sako

NE VADAI, BET "DVASIOS UBAGAI"

Smetonininkų "Amerikos Lietuvyj" (spal. 30 d.) V. M. Klausutis duoda ilgą straipsnį, pavadinta "Vadai ir Dvasios Ubagai". Ir sako: **"Lietuvos partiniai vadai blogi politikieriai, daug politiškų klaidų padarė bepolitikaudami. Dabar lietuvių partiniai vadai blogai politikauja ir daro klaidas Lietuvos nenaudai. Kuomet tautai vadovauja dvasios ubagai, vilties nėra kovą laimėti."**

Klausutis sakos dar daugiau apie tai rašysiąs ateityje ir tuos nelaimingus vadus barsiąs ir plieksiąs. Bet Klausučio tikslas, pasirodo, į padanges iškelti kruviną jį Smetoną. Tik jo nelaimė, kad jis ir Smetonai patarnauja meškiškai. Pavyzdžiui, vienas iš geriausių dalykų, kas nepriklausomoj Lietuvoje dar prieš Smetonos diktatūros įsigalėjimą buvo padaryta, tai nors dalina žemės reforma, dvarų parceliavimas. Tai buvo padaryta, žinoma, ne iš "dvasios ubagų" (vadų) geraširdystės, bet del vargingųjų valstiečių reikalavimo ir spaudimo. Tiktai todėl tie "dvasios ubagai" ir įsigalėjo ir pasilaikė valdžioje, kad nors tiek patenkino valstiečių mases, kad dvarus žadėjo išparceliuoti, ypatingai tas daug reiškė laimėjimui savo pusėn savanorių.

Bet Klausutis teigia, kad tai buvus baisiausia klaida, padaryta iš "dvasios ubagų" pusės. Tiktai, girdi, **"Pirmasis Lietuvos prezidentas A. Smetona, kurį Steigiamojo Seimo nariai pasistatė vadovauti, įspėjo partinius vadus sakydamas: 'Dabar ne laikas kalbėti apie žemės reformą, gąsdinti dvarininkus. Neapgalvoti obalsiai žada pavojų Lietuvai. Žemės reforma, tai ateities klausimas...'"** Deja, "dvasios ubagai" jo nepaklausė ir užtraukė ant Lietuvos visokias nelaimes. Iš to aišku, ir tas visiems yra seniai žinoma, kad Smetona buvo dvarininkų čebatlaižys. Jam viešpataujant Lietuvoj pradėjo iš naujo dygti ir steigtis dvarai — beveik visi Smetonos režimo pareigūnai plėšė iš valstiečių žemes ir steigėsi dvarus. Kai valstiečiai nepasitenkino ir kėlė protestus, tai Smetona pasiuntė žmogžudžių gaujas tuos valstiečius šaudyti ir žudyti.

Krikščionys demokratai, kurie valdė Lietuvą prieš Smetonos diktatūros įsisteigimą, nebuvo visi dvasios ubagai. Ne tame jų nusižengimas prieš lietuvių tautą. Jų buvo ir gana gudrių. Nelaimė buvo tame, kad jie atstovavo ir gynė išnaudotojų ir katalikų bažnyčios hierarchijos reikalus. Su kovingaisiais Lietuvos darbininkais ir valstiečiais jie elgėsi žiauriai ir jais užkimšo visus Lietuvos kalėjimus, o į kalėjimus įvedė ispaniškos inkvizicijos režimą. Tasai visas laikotarpis, iki pat 1940 metų, kaip krikšionims demokratams viešpataujant, taip Smetonos diktatūrai siaučiant, buvo lietuvių tautos paženiminio ir žaginimo laikotarpis, — tai buvo laikotarpis, kuriame Lietuvos darbo žmogus buvo prislėgtas ir terorizuojamas. Jeigu po Pirmojo Pasaulinio Karo, Lietuvai tapus nepriklausoma valstybe, Lietuvoje būtų viešpatavę darbo žmonės, jeigu Lietuvoje būtų įsisteigus ir pasilaikius tarybinė - socialistinė santvarka, tai per tą laikotarpį Lietuva būtų padarius apšvietoj, pažangoje ir kultūroj tokius didelius žygius, kuriais būtų lietuvių tauta galėjus didžiuotis visam pasauliui. Bet tie "dvasios ubagai", tie valdančiųjų klasės tarnai, kaip krikščionys demokratai, taip tautininkai, trukdė lietuvių tautos progresui. Jie laikė Lietuvą pavertę kalėjimu darbo žmonėms, o rojumi išnaudotojams ir parazitams.

Padėtis staiga ir griežtai pasikeitė tiktai 1940 metais, kuomet kruvinasis Smetonos režimas tapo nuverstas ir kuomet visa Lietuva pateko į darbo žmonių rankas. Tik per vienuolika mėnesių, kuomet tarybinė santvarka gyvavo Lietuvoje, tuojau buvo gražiai pražydęs Lietuvoje naujas, pažangus ir prakilnus gyvenimas. Lietuvių tautos pryšakin pirmu kartu atsistojo tikrieji tos tautos sūnūs, tikrieji jos kai, tikrieji dvasios milžinai. Ir karštai tikėkim, kad nei tie Klausučio dvasios ubagai, nei tie smetonininkai niekados nebesugrįš prie Lietuvos valstybės vairo. Karštai tikėkime, kad Lietuvos atstatymas po šio karo eis naujais, socialistiniais pamatais.

Patrijotai Apsidirba su Jugoslavų Išdavikais

Berne. — Jugoslavų partizanai užmušė Bają Stanisacą, žymųjį nacių pastumdėlį, juodkalniečių išdaviką, ir 20 jo sėbrų oficierių. — Juodkalnija yra Jugoslavijos dalis.

Partizanai laimėję mūšius ties Kolainu ir Beranu toje srityje.

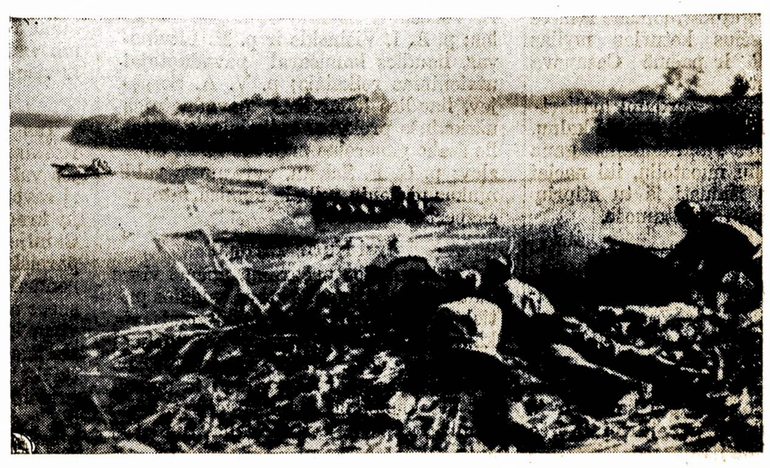

Raudonoji Armija keliasi per Dnieprą po priešo ugnimi. Visi karo "strategai" teigė, kad per Dnieprą nebūsią galima persikelti, bet Raudonoji Armija persikėlė ir nustebino visą pasaulį.

BAIGI BATUS NUDĖVĖTI? PRANEŠK APIE TAI RACIONAVIMO ĮSTAIGAI

Jeigu vaikų batai greičiau nusidėvi, nei kad racionavimo nauji ženkleliai įsigalioja, nesisielok dėlto, bet kreipkis į vietinęę Karo Kainų ir Racionavimo Įstaigą ir pranešk apie tai.

Šitoji įstaiga sudaryta iš žmonių, gyvenančių jūsų apylinkėje — kai kurie jų gali būti jūsų artimi kaimynai. Jie taip pat yra motinos ir tėvai ir jie žino, kokį vargą jūs turite dėl vaikų batų. Faktinai ir jie turi tuos pačius vargus ir dėlto jie su užuojauta išklausys jūsų rūpesčių ir darys viską, kad jums padėtų.

Jiems leista išduoti extra batų racionavimo ženklelių, ir ne vien tik vaikams, bet taip pat ir industrijos darbininkams ir kitiems civiliams, kuriems tikrai reikia daugiau batų, negu kad reguliarus racionavimas suteikia. Ir nuo dabar jie bus dar nuolankesni, kadangi naujųjų batų racionavimo ženklų turės pakakti ilgesniam laikotarpiui, negu kad anksčiau.

Tiktai prieš eidamas į Racionavimo įstaigą persitikrink, kad šeimoje nėra nevartotų batų racionavimo ženklų. Prieš prašant papildomų rac. ženklų, reikia suvartoti visus turimus. Kadangi visus reguliarius batų rac. ženklelius galima perduot kitam šeimos nariui, gyvenančiam tame pat name, pasidalinimas šeimos batų išteklių neturėtų būti sunkus, ypač jeigu šeima teturi vieną ar du vaikus.

Tiesą pasakius, jums nėra reikalo eiti į Įstaigą asmeniškai. Užtenka parašyti ir paprašyti prisiųsti aplikaciją, kuri yra trumpa ir lengva išpildyti.

Taip, jeigu jūsų šeimos batų ženkleliai yra visi išnaudoti ir kuris šeimos narys turi mažiau negu 2 poras vartotinų ar galimų pataisyti dabar reikalingų batų — arba kitokių dabar galimų nešioti batų, — ir jeigu tas asmuo turėtų vargti be atskiros batų poros —pranešk apie tai Karo Kainų ir Racionavimo Įstaigai. Jie nevers vaikščioti baso! *O. W. I.*

Darbininkų Sveikata

SPUOGAIS BERIA KŪNĄ

Gerb. daktare, mes matom jūsų patarimus per Laisvę ir mes panorom ir patys ko jūsų pasiklausti. Ar negalėtumėt duot mum kokį patarimą apie mūsų dukterį.

Kai dukteriai buvo sukakę septyni metai, ji sirgo šiltine. Pašaukėm daktarą. Daktaras leido po oda vaistų, kad numažint karštį. Karštį numažino, ir duktė pasveiko. Bet pradėjo dukterį spuogais berti visą kūną ir veidą.

Vėl pašaukėm tą patį daktarą. Daktaras sako — dabar nežinau, ką reikia daryt. Davė mosties tepti, bet niekas nesidaro.

Dabar duktė jau 16 metų. Vistiek kūną jai beria spuogais. Spuogai dingsta kelias dienas ir vėl atsiranda. Ir dukteriai nieždi. Vieną syk mažiau, antrą syk daugiau išberia. Spuogai raudoni.

Atrašyk, kokių vaistų reikės mums paimti ir šiaip kas daryti. Dėkui iš anksto.

Atsakymas.

Jei taip prasidėjo tie išbėrimai, kaip Jūs sakote, tai kad tik nebūtų Jūsų dukteriai savo rūšies **alergija (allergy)** — liguistas jautrumas link svetimų proteinų, patekusių kūnan nepaprastu keliu.

Tie įleidžiamieji su adata vaistai gal kartais turėjo kokių proteinų, kurie sukėlė mergaitės organizme alergiją, lyg ir apsinuodijimą. Paskui organizmas bando prašalinti tas nuodingas jam medžiagas, ir jos eina į viršų, beria kūną spuogais. Gali būti tokis mechanizmas.

Bet gali būti ir kitaip. Gal kartais netiek tie suleistieji (prieš šiltinę) vaistai, kiek pati **šiltinė** sudarkė ir apnuodijo visą organizmą. Apkrečiamos ligos visos labai subaladoja kūną, užteršia kraują, ir paskui ima daug laiko, kol organizmas atsigauna. Jis gali pilnai atsigauti, bet gali tūli organai pasilikti pažeisti ant visados.

Kadangi, nesimačius ir ligos neištyrinėjus, negalima tikrai išspręsti, tai, dėl viso ko, tegul Jūsų dukraitė vartoja saugias priemones, kurios blogiau nepadarys, bet galės gerai paveikti ir tuos spuogus. Spuogų atsiranda ir dėl **mitybinių trūkumų** ir dėl **liaukų** neveiklumo.

Nežuliui palengvinti tegul ji vartoja **Calamine lotion,** vilgo spuoguotas vietas. Galima ir **iodino tinktūra** kartais tėpterti. **Calcium gluconate** arba **dicalcium phosphate tablets** tegul ima bent po 10 po valgio, su pienu. Ir tegul ima žuvies kepenų aliejaus arba kapsulių (**fish liver oil — capsules**) po 1-2 po valgio. **Vitamin B Complex tablets** bent po 1 su maistu, 3 kartus kas diena. Visa tai per ilgą laiką — mėnesius ir metus.

Dr. J. J. Kaškiaučius.

London, lapkr. 1. — Vakar Talkininkų lakūnai bombardavo Genoa ir kitus nacių uostus šiaurinėje Italijoje.

Popiežius per radiją šaukė taikytis.

Kiekvienas darbas, kožnas doleris ar centas Amerikos karo pastangų ir jos didvyriškų talkininkų paramai reiškia smūgį fašizmui ir artėjimą pergalės ir taikos. Ar jūs prisidėjot darbu ir aukom?

MOTERŲ ŽINIOS

Apšviesta tauta yra labiau gerbiama ir jos žmonių gyvenimas gražesnis. Literatūra mums padeda šviestis, pakilti. Įstokite į Lietuvių Literatūros Draugiją! Gaukite jai narių šiame vajuje!

Taip San Francisco-Oakland Paminėjo Mezgėjų Sukaktį

Spalių 17 d. įvyko mezgėjų parengimas drg. J. Koblin saliukėje. Jis buvo svarbus tuomi, kad mezgėjos ir rėmėjai galėjo pasidžiaugti su darbo pasekmėm ir pasibrėžt darbą ant toliau.

Šis parengimas buvo taipgi svarbus, kad turėjom progą pasidalinti mintim su Sovietų Sąjungos jūreiviais ir konsulo pagelbininku, kurie dalyvavo šiame parengime. Jis taip pat buvo svarbus dėlto, kad turėjom viešnių ir svečią iš Chicagos, tai dd. K. Abekienė, A. Dočkienė ir Kučinskas. Čia irgi dalinomės mintimis su šiais brangiais draugais. Šis parengimas buvo svarbus, kad jame dalyvavo įvairių tautų, latvių, estonų, rusų, lenkų, anglų, ir labai puikus skaičius lietuvių. Visi atsilankę į šią pramogą, kad pasvekinti mezgėjas ir rėmėjus už jų garbingą pasidarbavimą dėl raudonarmiečių.

Komisija puikiai prirengė pietus, net per kelius sykius buvo stalai prirengti, nes visi negalėjo sykiu susėsti.

5 val. po pietų prasidėjo programa. Pirmininkė M. Radienė perstatė šio įvykio tikslą, perstatė tas drauges, kurios du metai atgal suorganizavo šią grupę, tai draugę Sutkienę, Zalogiūtę, ir Baranauskienę. Ji, baigus tuos kelius žodžius, pakvietė B. Zalogiūtę būti šios programos pirmininke.

Pirmiausia Zalogiūtė pakvietė mūsų viešnias Abekienę ir Dočkienę padainuoti atidarymui šios programos. Tos mūsų brangios draugės gražiai mums padainavo, net per kelis sykius publika šaukė daugiau dainų. Jos mums paliko gražų atsiminimą. Mezgėjos suteikė joms puikių gėlių už jų atsilankymą pas mus, Kalifornijon.

Mezgėjų sekretorė V. Sutkienė išdavė raportą darbo pasekmių, kiek aukų ir mezginių per ją priimta. Čia smulkmeniškai nebandysiu rašyti, nes bus išduotas raportas per spaudą. Tiek galiu pasakyti, kad drg. Sutkienė yra viena iš mūsų nenuilstančių veikėjų. Ji nustebina visus dauguma energijos. Ji yra gerbiama draugė.

Pirmininkė perstatė Sovietų konsulo pagelbininką. Čia buvo gausus delnų plojimas, visi atsistojo jį pagerbti, rodos, nebus galo sveikinimui.

Konsulo pagelbininkas ačiavo visiems už tokį gražų priėmimą. Jis sakė — jūs čion esate nedidelė grupė, bet jūs nuveikiate didelius darbus. Visi sykiu dirbdami daug pagelbėjote Sovietų raudonarmiečiams sutriuškinti hitlerizmą.

Kalbėjo drg. Karosienė. Ji nurodė reikalingumą remti šį darbą. Sako — raudonarmiečiai duoda savo gyvastis, kad mes galėtumėm gyventi. Atsišaukė, kad nesigailėtumėm aukų. Ji išvertė konsulo kalbą iš rusų į angliška kalbą.

Kalbėjo draugas Kučinskas iš Chicagos. Tai jaunas, gabus kalbėtojas ir darbininkų kovotojas. Jis kovojo Ispanijoj prieš hitlerizmą, kada kitos tautos nematė hitlerizmo pavojingumo, ypatingai Amerika tuomet rėmė hitlerinę Franco gaują prieš Ispanijos valdžią. Jis mus persergėjo, kad neužmirštumėm, jog ateina rinkimai, būtumėm prisirengę balsuoti. Sako — kiekviena ypata yra atsakominga sekti šių dienų kovą už paliuosavimą žmonijos nuo hitlerizmo.

Kalbėjo drg. K. Abekienė. Ji pirmiausiai sveikino visus nuo vilniečių. Sako — jūs mane nustebinate jūsų darbais. Tokia maža kolonija ir tiek daug nuveikiate. Jūs pralenkiate ir dideles kolonijas. Nurodė, kaip svarbu mums turėti darbininkų spaudą, Vilnį ir Laisvę, kurios duoda mums tikras žinias, kas dedasi pasaulyje. Ragino, kurie dar neskaito tų laikraščių, kad užsiprenumeruotų, kurie skaito, kad atsinaujintų. Ji sakė, kad joms linksma, jog galėjo dalyvauti sykiu su kalifornieciais ir gauti progą pasimatyti su Sovietų jūreiviais per jų čia atsilankymą. Nors jos važiavo čion ant vakacijos, bet dirba ir mūsų spaudai, sukelta Vilniai su prenumeratom $300. Tai taip tos brangios draugės viešėjosi Californijoj.

Pasveikinimo Laiškai Mezgėjoms

Drg. K. Mugianienė perskaitė pasveikinimą nuo d. A. Bimbos Laisvės redaktoriaus. Jis sveikino mezgėjas už jų garbingą darbą raudonarmiečiam. Pasveikinimas nuo drg. Baker, kuris dabar randasi sanatorijoj. Nors jis serga, bet seka šių dienų svarbius dienos klausimus. Kada d. Baker buvo sveikas, jis daug rašinėjo į mūsų spaudą. Linkime d. Baker greitai pasveikti ir vėl būti mūsų tarpe. Pasveikinimas nuo Marės Janonienės. Ji brangina mezgėjų darbą. Taipgi ji prisiuntė dvi raudonas vėliavukes. Iš tikro būna džiuginantis įvykis, kad mumis atsimena iš tolimų rytų. Ir tenai seka čionykštį veikimą. Tas parodo, kad mūsų spauda lošia svarbią rolę, kad net iš viso pasaulio žmonės žino, kas įvyksta įvairiose šalies dalyse.

Mes gailimės, kad negalėjo dalyvauti sykiu šiame parengime d. Burdienė; ji serga jau kelinta savaitė. Linkime, kad ji greit pasveiktų.

J. Koblin, tas draugas, pas kurį laikėm šį parengimą, sakė: Man smagu, kad aš galiu jums suteikti savo vietą. Jau yra sukelta šimtai dolerių pas d. Koblin. Kalbėjo drg. Šatas, tai vienas iš gausių rėmėjų darbų dėl Sovietų raudonarmiečių.

Aukų surinkta sekančiai: Peter Povlumiff $10.

Po $5: Radiai, Karosienė, Fadden, D. Banyeglow, Senbernis, Aukščiai, Estonas, Burda, M. Adomaitienė, A. Baronas, Sutkai.

Po $3: Demikis, Kazlauskas. V. Lizdėnas $2.50.

Po $2: E. Šlegerienė, Tilda King, A. Dočkienė, M. Baltulionіūtė, Zalogienė, Baranauskienė, J. Baker, B. Zalogiutė, E. Karosiutė, M. Cernecki.

Po $1.50: Šilkaitienė, M. Paukštienė.

Po $1: K. Kiesel, Mugianienė, Triff, Wenop, Weslesseliff, Olga, Christenson, Abekienė, Hoffmanienė, L. Below, C. Michelis, F. Leming, S. Palmer, N. Orloff.

Po 50c: A. Ludovot, Oškelis. Viso $115. Pridėjus pelną nuo baro ir tikietukų, su kuriais daug pasidarbavo mezgėjos, ypatingai Šatas ir Šilkaitienė, pardavė už apie $200 vertės, viso šis parengimas atnešė pelno $450. Tai taip visi sveikino mezgėjų dviejų metų darbą.

Liūdna Žinia

Spalių 3 d. mirė Mary Prokšaitienė. Ji buvo sena San Francisco ir Oakland gyventoja. Apart gyvenimo draugo Mike Prokšaitis, ji paliko sūnų Petrą. Jos duktė jau keli metai, kai mirus. Liūdėjimas dukters daug prisidėjo prie jos mirties.

Velionė ne tik kad paliko liūdėsyje savo artimus giminės, bet ir daugybę draugių bei draugų. Mary buvo viena iš mezgėjų grupės narių. Nors ji mažai galėjo megsti, bet daug prisidėjo su parama. Per daugelį sykių mezgėjos turėjo pas velionę parengimus, kur buvo sukelta nemažos sumos pinigų dėl mezgėjų. Tai buvo linksmo būdo moteris. Ji nepasidavė ligai, bet iki paskutinei valandai linksmai gyveno. Mirė staigiai, širdies liga. Ji buvo mylima visų lietuvių ir svetimtaučių. Tą parodė ir gausybės gėlių prie jos karsto. Mezgėjos taipgi prisiuntė gražų vainiką savo mylimai narei. Daug palydėjo iki kapinių, atiduodami paskutinį patarnavimą šiai mylimai draugei.

Ilsėkis, brangi Mary šaltoj žemelėj! Mes pasilikę tęsim darbą.

Mezgėjos išreiškia gilią užuojautą jos gyvenimo draugui, sūnui ir giminėm.

Korespondentė **K. M.**

No Buttons!

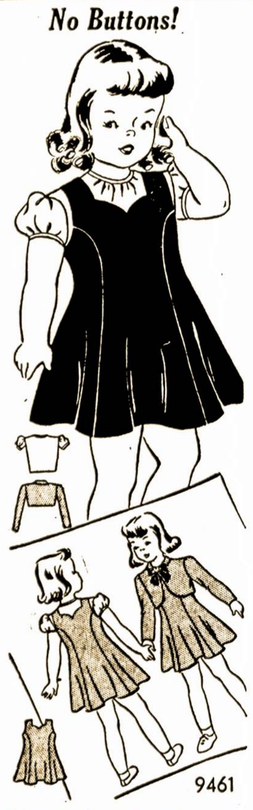

9461

Mergytei suknelė galima siūti su žaketuku ar be jo, iš vienodos ar skirtingų medžiagų. Figuravai iškirptas kaklas dabina ir paliuosuoja nuo guzikų.

Formos užsakymą su 11 centų pinigais siųsti: Mary Sincus, 427 Lorimer St., Brooklyn, N. Y.

Mirė Žymi Negrė

Harlemo ligoninėje, New Yorke, pereitą mėnesį numirė Mrs. Bessy J. Bearden, per 20 su virš metų dalyvavusi New Yorko bažnytiniame, pilietiniame ir politiniame veikime.

Mrs. Bearden buvo augus ir pradžios mokslą išėjus N. Carolinoj ir toliau studijavus Columbia Universitete. Per tūlą laiką yra buvus New Yorko mokyklų taryboj, pirmoji moteris toje aukštoje įstaigoje. Prieš mirtį jinai dirbo sąskaitų patikrintoja vyriausybinėj įdinėj. Taipgi buvo nacionaliai žinoma veikėja negrių moterų organizacijose. Jos šermenyse, episkopalų bažnyčios auditorijoj, dalyvavo tūkstančiai žmonių.

Jai Frances Monega, darbininkė, veikli unijistė, laimėjus CIO unijų gražuolių kontestą Loraine, Ohio ir žinoma, kaipo "Miss CIO." Ji dalyvauja nacionalio karo fondo vajuje. Loraine mieste aukas priima ji ir CIO unijos tarybos prezidentas Robert Keys.

Ką Veikia Kanadiečiai?

MONTREAL. — Mūsų didmiesčio Montrealo progresyviai lietuviai puikiai darbuojasi. Dabartiniu momentu, apart įvairių progresą keliančių darbų, montrealiečiai veda vajų rinkimui aukų dėl raudonarmiečių lietuvių ir našlaičių. Šis vajus dar nei nejpusėjęs, bet jau puikias pasekmes parodė. Darbštūs mūsų vajininkai ir vajininkės puikiai darbuojasi.

Montrealo lietuvių moterų Raudonojo Kryžiaus ratelis tam pačiam tikslui pereitą šeštadienį suruošė puikią vakarienę, į katrą geraširdžiai atsilankiusieji sumetė nemažą sumą pinigų.

Be to, priėjus prie progos, noriu tarti žodį į Montrealo visuomenę. Arba atsikreipti į visus su prašymu. Kaip jau minėjau, einant šiam svarbiam vajui, kuomet eina po stubas rinkdami aukas, būkime nuoširdūs lietuviai, neišleiskime rinkėją iš sevo stubos nepaaukavę šiam svarbiam tikslui, kiek kas galėdami. Suteikime savo broliams nors mažiausios paramos, arba nors parodykime, kad mes užjaučiame juos baisiausioje padėtyje. Jie aukoja savo paskutinį turtą, t. y. gyvybę dėl mūsų ir visuomenės labo. Šimtai žūsta gražiausiame savo gyvenime. Maudosi kraujo upeliuose, dejuoja žaizdose. Niekas negali atsilyginti jiems už jų kovas.

Būtumėm didžiausi niekšai, jei nepagailėtumėm verkiančių alkanų našlaičių ir tų jaunuolių kareivių, kurie kaujasi dienas - naktis fronte. Už tad mes, besidžiaugdami dar tebeturima savo laisve ir ramybe, — kol kas dar neskraido bomberiai ant mūsų galvų, nespaudžia dar mūs karo našta — nepasigailėkime paaukoti kelių dolerių mūsų broliams kariams ir tiems vargstantiems našlaitėliams. Suteikime jų nelaimingame gyvenime nors mažiausio jiems džiaugsmo, o tas papuoš mumis pačius dvasios kilnumu. Aš linkiu, kad mano prašymas pasiektų kiekvieno montrealiečio ausis ir tikiu, kad mūsų nuoširdūs Montrealo lietuviai atsilieps į tai. *Palangos Birutė.*

Montello, Mass.

Rengkimės Prie Lietuvių Demokratinio Suvažiavimo, Kuris Įvyks 18-19 Gruodžio, 1943 m.

Fašizmo sukurtas karas uždegė karo liepsna beveik visą pasaulį, naikina gyvybę ir turtą kiekvienoje šalyje ir manė užkariaut visą pasaulį, bet eina prie pralaimėjimo. Nors dar daug žus gyvybių ir turto iki galutinai bus sunaikintas fašizmas, bet nėra abejonės, kad galas jam artinas. Tai yra viltis, kad ir mūsų tėvynė Lietuva neužilgo bus išlaisvinta.

Hitlerio banditai bėgdami pasiima, ką tik gali. O ko negali paimti, sunaikina ir palieka tik griuvėsius. Nėra abejonės, kad tą patį padarys ir bėgdami iš Lietuvos. Ir kada jie liks išvyti iš mūsų tėvynės, mes išgirsime graudų balsą savo tautos nuvargintų žmonių. Jie bus basi, apiplyšę ir alkani.

Suvažiavę į Lietuvių Demokratinį Suvažiavimą delegatai svarstys, kaip greičiau ir geriau jiems pagelbėti. Tad ypatingai moterys turėtų skaitlingai dalyvauti šiame suvažiavime, nes jos daug gali prisidėti megzdamos, siūdamos naujus ir pertaisydamos senus drabužius.

* * *

Už poros savaičių Brocktone įvyks vajus drabužių rinkimui, nes miesto majoras J. Downey duoda trokus už dyką suvežiojimui į stotis. Kur sunešti, ir diena rinkimui, bus paskelbta vietiniame angliškame dienraštyje, tad būkime prisirengę.

Moterų Naudingi Tarimai

Spalių 29 laikytame moterų susirinkime, kuris buvo gana skaitlingas, išrinkta delegatė į Lietuvių Demokratinį Suvažiavimą ir paskirta $5 pasveikinimui. Kiti $5 paskirti dėl Community War Fondo.

Mezgimo komisija pranešė, kad nupirko vilnų 20 svarų. Kelios narės pasiėmė mezgimui.

Vakarienės komisija pranešė, kad viskas baigiama prirengti "turkių" vakarienei, kuri įvyks 6 lapkričio (Nov.), 7 val. vakaro, L. T. N. svetainėj. Po vakarienės bus šokiai.

* * *

Birutės ir Vienybės pašalpinių draugijų delegatų rinkimas palikta sekančiam susirinkimui. *Biruta.*

Stiprindami dienraštį Laisvę, jūs stiprinate pažangųjį žmonių judėjimą už gražesnį rytojų, už šviesesnę ateitį.

Jinai Buvo Paskilbusi Garsu, O Dabar Veikia Patylomis

Lilija — tūkstančiam Brooklyno lietuvių asmeniškai pažįstama. O tolimesniųjų kolonijų lietuviai ją pažįsta iš nuolatinio jos paveikslo figuravimo Laisvėje seniau, tai yra, tais laikais, kada jinai buvo paskilbusi garsu — dainavimu. Su daina jinai yra išstojusi gal keliašimteriopus kartus Brooklyne ir buvusi daug kartų išskviesta į tolimesnes lietuvių kolonijas.

Nestebėtina, kad ne vienas tolimųjų ir apylinkės lietuvių apie Liliją klausia:

—Kaip mergina, įgijus populiarumo scenoje, galėjo išmainyti dainą ant sunkesnio, rečiau girdimo ir visai nematomo veikimo?

Įdomus klausimas. Ir, gal būs, ne lengva problema. Pirma prieš publiką atsistojus, žvitriai akimis nardant per ją, dainuoti, "Pamylėjau vakar," o šiandien kur nors vienišame kambario kampelyje, užsibarikadavus deska, pakvitavimus rašyti.

Per dvejus su virš metus Lietuvių Komiteto Sovietų Sąjungai Gelbėti gyvavimo, Lilija buvo ir dabar yra jo iždininke ir ašimi, sukančia visą ratą. Per tą laiką per Lilijos rankas perėjo virš 30 tūkstančių dolerių lietuvių sudėtų pinigų Sovietų Sąjungos medikališkai ir kitokiai pagalbai. Už jas prisiėjo išrašyti ir išsiuntinėti arti du tūkstančiai kvitų, taipgi daugelis laiškų įvairiais klausimais. Ji sudaro raportus ir paskelbimus vardų spaudoje. O vardai būna surašyti visur ir visaip. Jie surenkami kai kada ir lietuje, kur nors piknike; būna rašytų ant stalo ir taikosi braižytų ant medžio šakos. Kartais vardai būna išsitrynę, jog reikia burti-spėti ir ne visada pavyksta išburti. Žmonės nepažino pavardės, o tūlas ir gerai paduotos pavardės nepamatė, tos laikraščio laidos negavo. Jie pabara aukų rinkėjus, o tie iždininkę. Prisieina kantriai glėbius senų laikraščių puslapių praversti, kad išsiaiškinti ir išaiškinti, ar bus įvykus klaida, ar tik nesusipratimas. Žmonės juk turi žinoti, kur ir kaip eina jų sudėtos aukos.

Visa tai yra atliekama liuosnoriai, liekamomis nuo dienos darbo valandomis, nemokamai.

Daina, kaip atrodo, buvo Lilijos įžanga į visuomeniška veikimą, o dainą ji atsinešė iš motinos.

Jos motina savo mergystėje buvo giedorka ir savo talentą daugiausiai naudodavus patarnauti žmonėms nelaimėje. Mirė kas nors kaimynuose, ar kad ir tolimam kaime, žmonės sakydavo:

—Kas kitas taip gerai pagiedos šermenyse, kad ne Česniūtė? Kas išklausys nelaimėj, jei ne Česniūtė?

Atvykus į šį kraštą, išgirdus muzikališkas dainas, velionė Kavaliauskienė dar labiau jomis grožėjosi ir sakydavo, kad jeigu ji turėtų mergaitę su balsu, ji dėtų visas pastangas ją pramokinti dainuoti. Su daina jai pribuvo Lilija, tačiau dainavo ne pe pastangų.

Lilijai lankant Ateities žiedo vaikų mokyklėlę, buvo rengiama mokinių programa Sokolų Svetainėje ir Lilija turėjo pirmu kartu išstoti soliste, bet prieš pat jos eilę, mergiščios niekur neberanda. Dasiprotėjus, motina nuskubino namo savo dainininkės jieškoti ir rado graudžiai ašarojant. Klausinėjama, Lilija pasisakė:

—Bijau pirmininko, bijau publikos, dainuoti neisiu.

Visgi motinai pavyko numaldyti ir priprašyti eiti atgal dainuoti tą vakarą. Po to jinai jau nebijojo, pasiliko prie dainos iki prieš porą metų turėtai operacijai, po kurios ne-

LILLIAN KAVALIAUSKAITĖ (Belte)

turėjo jėgų abiem — dainai ir iždininkystei. Pastarąją pareigą ji paskaitė šiuo tarpu svar-

(Tąsa 4-me puslapyje)

Brooklyno Apylinkės Mezgėjos Rūpestingai Darbuojasi

Kada mezgėjos sako, jog jos rūpestingai dirba pagelbėti randonarmiečiams sumušti juodąjį fašizmą, tą jos patvirtina ir skaitlinėmis. Tik prieš kelias nedėlias buvo pasiųsta didelis skaičius pundelių raudonarmiečiams, o dabar ir vėl geras kiekis megstinių yra pas komisiją. Per du su virš metus mūs mezgėjos taip įprato darbą, joms taip sekas, kad reikia stebėtis, kaip jos greitai didelius kiekius dirbinių padaro. Mums visiems reikia suprasti, kiek jos energijos padeda, kiek miego nuo savęs nutraukia. Tai labai didelis pasišventimas. Visuomenė kada nors turės surasti joms tinkamą kreditą.

Elizabethietės Iš Savo Apylinkės Prisiuntė Megstinių:

Užkurienė 2 sveterius su rankovėm ir kalnieriais.

Burkauskienė 1 sv. su rankovėm ir kaln. ir 1 šaliką.

Augulienė 1 šaliką.

Brazaitienė 1 šaliką.

M. Taras 1 šaliką.

L. Sheralienė 1 šaliką.

Zibarkienė 4 poras kojinių.

Ynkauskienė 3 p. kojinių.

Gražulienė 1 p. kojinių.

B. Krutienė 2 p. kojinių.

Spalių 6tą tilpusiame iš Eli- 4 mezginiai be vardo mezgėjų, nebuvo ant mezginių vardų. Juos numezgė:

Gražulienė 1 sv. be rankovių.

L. Sheralienė 2 šalikus.

Deivienė 1 šaliką.

Maspethietės-Brooklynietės Megstinių Pridavė:

O. Kalvaitienė 1 sv. su rankovėm ir kalnierium.

K. Petlitzkienė 13 porų kojinių.

K. Reklienė 5 p. kojinių.

S. Sasna 2 šalikus.

Pinigais Aukojo:

Po $1: N. Kanopa, J. Stankaitienė, S. Dambrauskas, I. Levanienė 65c.

Vilnų Pasiųsta:

Į Elizabeth 15 svarų, į Great Neck 10 sv. Maspethietės ir brooklynietės, gyvendamos arčiau, pačios komisiją randa ir gauna vilnų. *O. Depsienė.*

Komisijos Sekr.

VAKARŲ FRONTE NIEKO NAUJO

10.1.43 —29—

Parašė ERICH MARIA REMARQUE — Iš originalo vertė J. KALNĖNAS

(Tąsa)

Dabar kažin kas pašaukia mūsų kuopos numerį. Tai kuopos vado balsas. Vadinas, jis gyvas išlikęs. Jo ranka aprišta. Prieiname prie jo. Pažinau Katą ir Albertą. Sustojame drauge, prisišliejame vienas prie kito ir žiūrime.

Dar kartą ir dar kartą girdime šaukiant mūsų numerį. Jis ilgai gali šaukti: ligoninėse ir duobėse likę neišgirs.

Dar kartą:

— Antroji kuopa, čionai!

O po to tyliau:

— Daugiau iš antros kuopos nebėra?

Jis tyli ir kymesniu balsu paklausia:

— Tai visi? — ir įsako:

— Išsiskaičiuok!

Rytas pilkas. Dar buvo vasara, kai mes išėjome į apkasus. Tad buvome 150 žmonių. Dabar šalta. Ruduo. Lapai krinta. Skardenasi pavargę balsai:

— Viens-du-trys-keturi... trisdešimt du ir galas. Ilga tyla, kol balsas paklausia:

— Daugiau nebėra? — ir laukia. Po to tyliai sako:

— Būriais... — tačiau balsas nutrūksta ir tik tuo tebaigia:

— Antroji kuopa... — skausmingai:

— Antroji kuopa — laisvai žengte marš!

Eilė, trumpa eilelė, traukia ryto šviesoj.

Trisdešimt du vyrai.

IV.

Toliau nekaip paprastai mus nugabena į užpakalį, į skirstomąjį naujokų punktą, kad ten atsigautumėme, susiformuotume. Mūsų kuopai atstatyt reikia daugiau kaip šimto žmonių.

Tuo tarpu nieko neveikdami bastomės. Po dviejų dienų parvyksta Himelštosas. Pabuvęs apkasuos jis jau nosies aukštyn neberiečia. Jis pirmiausia siūlosi taikintis. Esu tam pasiryžęs, juo labiau matęs nešant jį Haję Vestų, kai šiam nuplėšė nugarą. Kur čia nesitaikysi, kai jis iš tikrųjų protingai kalba — kviečia į kareivių krautuvę. Nieko prieš neturime. Tik Tjadenas nepasitiki ir susilaiko.

Tačiau ir šis leidosi perkalbamas, kai Himelštosas pasisakė pavaduosiąs atostogų važiuojantį virtuvės bulių. Įrodyti, — jis tuojau siūlo mums porą svarų cukraus ir Tjadenui skyrium pusę svaro sviesto. Jis pasistengė, kad tris dienas paeiliui būtume paskirti į virtuvę skusti bulvių ir burokų. O čia jau vaišina tuo, ką valgo tik karininkai.

Valandėlę vėl naudojamės dviem kareivio laimės dalykais: geru valgiu ir ramybe. Bet kai gerai apie tai pagalvoji, tai to maža. Prieš porą metų dėl to patys būtume nesikentę. Tačiau dabar beveik patenkinti.

Su viskuo žmogus apsipranti, netgi su apkasais. Tas apsipratimas yra pagrįstas tuo, kad rodos viską greit užmiršti. Užvakar dar buvome ugnyje, šiandie krečiam visokius juokus ir tursinėjam aplink, o rytoj vėl trauksim į pozicijas. Tačiau iš tikrųjų mes nieko neužmirštam. Kol mes fronte, praslinkę kovų dienos nugrimsta mūs sielon kaip akmenys. Jos perdaug jau sunkios, kad čia apie jas galvotumėm. Jei apie tat galvotum, tai ir galą gautum. Aš jau pastebėjau: žmogus didžiausias baisybes gali pakelti, — kol jos siaudžia paprastai susirieti susigūži, — bet, apie jas galvoti, reiškia, mirti, — jos tave užmuš.

Kaip eidami į frontą pavirstame į žvėris, nes tat yra vienintelis galėjimas jo įspūdžiams pakelti, taip čia, ilsėdamies, virstam plepalų maišais ir miegaliais. Kitaip negalime pasielgti, tai jau tiesiog būtina. Kad ir kažin kuria kaina— vis tiek gyventi norim. Čia žmogus negali prisiversti gyventi jausmais, kurie taikos metu gali būti labai dekoratyviški, bet čia jie netikri. Kemerichas mirė. Hajė Vestus miršta. Su Hanso Kramero kūnu paskutinio teismo dieną bus tikras vargas, kol surinks sproginio išnešiotus kaulelius. Martensas be kojų. Mejeris nukautas. Marksas nukautas. Bejeris nukautas. Hemerlingas nukautas. Šimtą dvidešimt vyrų kur nors kulkos pervėrė. Biaurus dalykas. Bet kas mums — juk mes gyvi. Jei mes galėtume juos išgelbėti, tai visi kas tik gyvas eitume ir gelbėtume, nors ir gyvybė tektų paaukoti. Vis tiek. Jei tik norime, galime būti atkaklūs lig gyvo kaulo. Bijoti nieko nebijome, nebent giltinės, bet čia jau kas kita, tai jau gaivališkas dalykas.

(Bus daugiau)

Ji Buvo Paskilbusi Garsu, o Dabar Veikia Patylomis

(Tąsa nuo 3-čio pusl.)

besnę, pasiliko prie jos. Į profesionales dainininkes ji niekad nei neketino siektis, dainavo iš pamylėjimo dainos ir kad patarnauti draugijoms, ką ir yra padarius nesuskaitomus kartus.

Lilija visuomet su pagarba atsiliepia apie Aido Chorą. Ji sako, jog choras yra atsakomingas už daugelį džiaugsmingų valandų jos gyvenime. Ypatinga, tačiau, kaip ji pateko į chorą.

Kartą jinai, Ateities žiedo narė, atėjo pasižiūrėti Aido Choro praktikų ir nedrąsiai žiūrėjo pro duris, manydama, kad jos vistiek dar nepriims, neverta į vidų eiti. Bet praeidamas vienas iš choristų pasibruko ją po pažasčia, nunešęs į chorą pasodino ir paliepė: "Dainuok!" Nors išraudus dėl nepaprasto užkvietimo, bet dainavo ir kitu kartu jau ėjo tiesiai į vidų. Choras jai davęs daug paakstinimo išstatymu jos soliste koncertuose ir operetėse.

Kas ją pastūmėjo į dabartinio veikimo sritį, — ji ir pati gerai nežino. Daugiausia, — reikalas veikti iš vienos pareigos pervedė kiton, jose augte išaugo. Prie to, ji kredituoja ir sesers Margaretos pastangas.

Šiandieną Lilija yra viena iš tų Amerikos lietuvaičių, kurios gali atlikti ir atlieka bile kurią iš svarbių visuomeniškų pareigų. Šiuo tarpu Lilija yra Nacionalio Karo Fondo Didžiojo New Yorko Lietuvių Veikiančio Komiteto iždininke -sekretore ir daug rūpinasi, kad lietuviai savo kvotą — 15 tūkstančių dolerių — išpildytume garbingai. Tame mūsų iždininkė ir visas komitetas prašo visų brooklyniečių ir apylinkės lietuvių greitos ir duosnios talkos, kadangi vajus turi baigtis gruodžio 7 d., Perlų Uosto sukaktyje. Komitetas pasitiki, kad lietuviai išties ranką ir šiame, kaip kad ir pereituose svarbiuose vajuose.

B-tė.

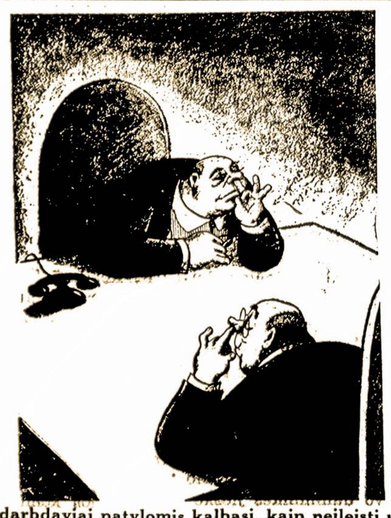

Du darbdaviai patylomis kalbasi, kaip neįleisti unijos į jų dirbtuves.

Shenandoah, Pa.

Svarbios Prakalbos

Paminėjimui 10-ties metų diplomatinių santikių atsteigimo tarpe Amerikos ir Sovietų Sąjungos ir 26-šių metų sukakties nuo Sovietų įsisteigimo, įvyks labai svarbios prakalbos. Jos įvyks nedėlioj, lapkričio 7 dieną, 2 val. po pietų, Miners Hall.

Kalbės korespondentas Jack Ozar, kuris du kartus buvo Maskvoj ir kalbėjosi su Molotovu ir kitais žymiais Sovietų Sąjungos vadais. Lietuviškai kalbės D. M. Šolomskas, Laisvės redaktorius iš Brooklyno. Bus ir daugiau kalbėtojų.

Prakalbos gavo užgyrimą iš unijų vadų ir kitų žymių žmonių. Visus ir visas kviečiame dalyvauti.

Rengėjai.

TORONTO, CANADA

Ukrainų Federacija Atgauna Savo Sales

Gal daugumai yra gerai žinoma apie Kanados "Ukrainian Farmer Labor Temple Association" likimą. Tą organizaciją labai žiauriai palietė prasidėjęs dabartinis pasaulinis karas.

Tariant žodį apie likimą, noriu trumpai supažindinti su jos veikimu ir nuveiktais darbais.

Per dvidešimtį metų jos gyvavimo, tai yra: iki to laiko, kada užsiliepsnojo šis pasaulinis karas, minėta organizacija buvo išaugus į didžiausią ir plačiausiai žinomą kultūros draugiją Kanadoje. Visoj šalyj jie turėjo 108 sales, tai yra, kultūros centrus, per kuriuos jie sėdavo savo tautinį-kultūrinį peną į ukrainų liaudį. Paskutiniu laiku jie turėjo chorus visose didesnėse kolonijose ir kai kurie buvo labai dideli ir gerai išlavinti. Turėjo kelis didelius dūdų orkestrus, kurie visuomet patarnaudavo darbininkų judėjimui. Taipgi dideli stygų orkestrai buvo žinomi visoms tautinėms grupėms. Stygų orkestro vedėjai buvo žinomi, kaipo talentingi smuikininkai, kurie yra gavę garbės atžymėjimus. Jie noriai patarnaudavo kitų tautų darbininkiškom grupėm su savo muzikališkais kavalkais ir su savo tautiškais šokiais, kurie buvo visų mėgiami. Jie praturtino Kanados žmonių gyvenimą su savo muzika ir kitokiais artistiškais talentais, kurie nenuilstamai veikė visose kultūros srityse ir nešė gerą vardą kaipo geri, ramūs šios šalies piliečiai ir lojalūs šalies valdžiai. Bet ką jie gavo?

Už tuos jų nuveiktus kultūrinius darbus ir už meilę savo tėvynės jie buvo žiauriai nubausti Kanados valdžios. Jų visos salės — kultūros centrai, su visu inventorium buvo konfiskuotos, sumoje virš $300,000. Ir tas viskas buvo parduota priešingai organizacijai — fašistinei "Ukrainian National Federation," kuri prieš karą puošdavosi svastikomis per mitingus ir t.p. Valdžia jiems pardavė visas sales su inventorium už $73,882, kur vien tik Toronto salė kainavo apie $110,000.

Toks valdžios pasielgimas baisiai pažeidė jų kultūrinį darbą ir ironiškai įžeidė parduodant jų sales jų ir šios šalies priešams.

Bet tas smūgis juos neužmušė, tik užartavojo jų širdis ir jie su didele širdies ironija dirbo nenuilstamai ir toliau savo senos tėvynės naudai ir visokiais būdais rėmė šios šalies karo pastangas. Jie savanoriais stoja į Kanados armiją ir gausiai perka pergalės bonus, idant Hitlerio barbarai būtų greičiau sumušti.

Dirbdami visokį darbą, jie nepamiršo savo svetainių, savo kultūros centrų. Jie nenuilstamai dirbo atgavimui jų atgal. Jie pradėjo rinkti parašus ant peticijų už grąžinimą salių ir legalizavimą draugijos. Trumpu laiku jie surinko virš pusę milijono parašų, tarp kurių pasirašė keletas Kanados provincijų premjerų, daugelis parliamento narių, profesorių, kunigų ir daugelis žymių visuomenės veikėjų. Tas paveikė į Ottawos valdžią ir ji buvo priversta išrinkti komisiją, kuri, ištyrus tą dalyką, pateiktų valdžiai savo rekomendaciją. Po kiek laiko komisija rekomendavo, kad ukrainiečiams būtų grąžinta organizacinė laisvė ir salės, bet valdžia į tą dalyką per pirštus žiūrėjo ir komisijos rekomendacija nebuvo svarstoma ir taip pasiliko. Kada buvo atmesta komisijos rekomendacija, tas sujudino visą Kanadą ir iš visur pasipylė protestai prieš tokį valdžios pasielgimą.

Po to Kanados laikraščiai pradėjo kritikuoti Ottawos valdžią, kad ji esanti vienašališka, užsispyrėlė ir tas kenkią krašto vienybei.

Valdžia konfiskavo nevien tik ukrainiečių sales, ji konfiskavo vokiečių ir kitų tautų sales, bet jų nepardavė ir po šiai dienai vokiečių salės valdžios priežiūroje laikomos, iki pasibaigs karas, kurias jiems vėl grąžins. Vokiečiai yra kare su Kanada. Vokiečiai yra priešai šios šalies. Kanados valdžia jų nebaudžia. Bet ukrainiečiai Kanadoje nebuvo priešai šios šalies ir su jais pasielgė baisiau negu su baisiausiu priešu.

Ottawos valdžia už tokį pasielgimą buvo daugiau ir daugiau mąsinio spaudimo slėgiama, pradėjo savo nusistatymą sukti masinio spaudimo linkme.

Tada delegatai nuvyko į Ottawą su reikalavimu grąžinti ukrainiečiams sales ir atsakymą gavo teigiamą ir 15 d. spalių per radiją ir Kanados spaudą plačiai nuskambėjo, kad "Ukrainian Farmer-Labor Temple Association" salės grąžinamos. Ta žinia sujudino visą Kanadą ir iš visur plaukė sveikinimai King valdžiai. Ar tos salės bus grąžintos pilnoj formoj, kaip jos buvo konfiskuotos, sunku pasakyti; bet pranešimai sako, kad didžioji dalis inventoriaus yra sunaikinta. Visos knygos, kurios sudarė didelį knygyną ir keliasdešimt tūkstančių tomų yra sunaikintos. Ir daugelis kitų dalykų taipgi sunaikinta. Spėjama, kad už sunaikintus daiktus bus atlyginta pinigais.

J. B.

PRANEŠIMAI IŠ KITUR

ALDLD 7-TO APSKRIČIO KONFERENCIJA

ALDLD 7-to Apskr. metinė konferencija įvyks lapkričio 14 d., 11 val. ryto, 376 Broadway, So. Boston, Mass. Prašau visų kuopų išrinkti delegatus į šią konferenciją. Taipgi suteikti delegatams raportus iš kuopų veikimo. — D. Lukienė, Sekr. (260)

SO. BOSTON ,MASS.

ALDLD 2 kp. vyrų ir moterų svarbus susirinkimas įvyks 5 d. lapkričio. Turėsime išrinkti delegatus į 7-to Apskričio konferenciją, taipgi rinksime delegatus dalyvauti Brooklyno Seime. Kviečiu visus dalyvauti, 8 v. v., 376 W. Broadway. — G. Lekas. (261))

CLEVELAND, OHIO

ALDLD 190 kp. susirinkimo diena yra perkelta nuo antro penktadienio į antrą antradienį, tai nariai įsitėmykite gerai, kad dabar susirinkimai įvyks kas antrą antradienį kiekvieno mėnesio. Sekantis kuopos susirinkimas bus 9 d. lapkričio, pas dd. Mockaičius, 1208 E. 169th St. Nariai dalyvaukite, bus Centro valdybos balsavimas ir kiti svarbūs dalykai. — P. Nemura, org. (261)

MASPETH, N. Y.

LDS 14 ir ALDLD 138 kp. susirinkimas įvyks ketvirtadienį, 4 d. lapkričio. Rusų Name, 8 v. v. Visi dalyvaukite. — Sekretorė. (260)

BINGHAMTON, N. Y.

ALDLD 20 kp. moterų skyriaus susirinkimas įvyks penktadienį, 5 d. lapkr. Lietuvių salėje, 315 Clinton St. Pradžia 7:30 v. v. Draugės, šis susirinkimas bus gana svarbus, tad visos būtinai dalyvaukime. — M. K. (261)

V. J. STANKUS

Kirpykloj priimu Laisvės prenumeratas nuo naujų ir senų skaitytojų. Ateikite ar užvažiuokite

Mandagus Patarnavimas

521 FERRY STREET
EASTON, PA.

10% SAVED NOW OR 100% TAKEN BY THE AXIS LATER!

BUY WAR BONDS

Naudokitės Gera Proga

Per sekančias 30 dienų, mes darome šį specialį pasiūlymą savo seniems ir naujiems pacijantams. Nepaisant didelio pakilimo kainų ant visų akiniam naudojamų medžiagų, mes vis dar patarnaujame už senas žemas kainas.

30 Dienų Nuolaida

Akiniai už $7.50

Atsilankę parodykite mums šį skelbimą ir mes duosime jums 10% nuolaidos. Kainos už vienos rūšies stiklus yra nustatytos taip žemos, kad pilnai patarnautume tik už $7.50.

STENGER & STENGER, Optometrists

394-398 Broadway — Brooklyn, N. Y.

★ LIETUVIŠKAS ★
Traktyrius
(VALGYKLA IR ALINĖ)
Rheingold Extra Dry Alus
Didelis pasirinkimas visokių
Vynų ir Degtinės
Kasdien Turime
KARŠTŲ UŽKANDŽIŲ
Juozas Zeidat
Savininkas
411 Grand St. Brooklyn

Green Star Bar & Grill
Lietuviškas Kabaretas

Kas nori gražiai laiką praleisti, pasilinksminti ir pasiskolti užeina pas "Green Star Bar and Grill," nes žino, kad visados bus patenkinti.

Parė Kiekvieną Šeštadienį.
Atsikite pasimatyti su Giviais
Geriausias Alus Brooklyne
459 GRAND ST.
Skersai nuo Republic Teatro
BROOKLYN, N. Y.
Tel. EV. 4-8698

J. GARŠVA
Graborius-Undertaker
Laidotuvių Direktorius
Išbalsamuoja ir laidoja ant visokių kapinių
Veltui Šermeninė
(KOPLYČIA)
Parsamdo automobilius ir karietas veselijom, krikštynom ir kitkam.
231 Bedford Avenue
BROOKLYN
Telephone: EVergreen 8-9770

LeVANDA
FUNERAL PARLORS
Incorporated
Juozas Levandauskas
Graborius-Undertaker
337 UNION AVENUE
BROOKLYN, N. Y.
Tel. STagg 2-0783
NIGHT—HAvemeyer 8-1158

NOTARY PUBLIC

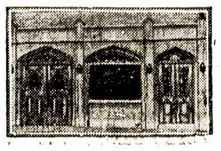

TELEPHONE STAGG 2-5043

MATTHEW P. BALLAS
(BIELIAUSKAS)
LAISNIUOTAS GRABORIUS
Liūdėsio valandoj kreipkitės pas mus. Patarnavimas bus užtikrintas ir už prieinamą kainą
PUIKIAI ĮRENGTOS DVI KOPLYČIOS DUODAMOS MYLIMIEMS PASARVOTI DOVANAI
660 GRAND ST. -:- BROOKLYN, N. Y.

CHARLES J. ROMAN
(RAMANAUSKAS)

LAIDOTUVIŲ DIREKTORIUS

Liūdėsio valandoj kreipkitės prie manęs dieną ar naktį, greit suteiksime moderniška patarnavimą. Patogiai ir gražiai moderniškai įruošta mūsų šermeninė. Mūsų patarnavimui ir kainomis būsite patenkinti.

1113 Mt. Vernon St.
Philadelphia, Pa.
Telefonas Poplar 4110

Amerikos, Sovietų ir Anglijos Atstovai Maskvoj Nutarė Vieningai Veikti Greitesniam Karo Laimėjimui ir Taikos Išlaikymui

(Tąsa nuo 1-mo puslapio)

temą visų kitų taiką mylinčių kraštų, didelių **ir mažų.**

Konferencija sutiko sudaryti mašineriją užtikrinimui artimiausio bendradarbiavimo tarp trijų minimų valdžių kylantiems europiniams klausimams svarstyti, besivystant karui. Tuo tikslu konferencija nutarė įsteigt Londone patariamąją europinę komisiją šiem klausimam nagrinėti ir bendrus patarimus teikti šiom trim valdžiom.

Padaryta nuostatas tęsti, reikalo esant, pasitarimus diplomatiniais keliais tarp visų trijų valdžių atstovų jų sostinėse.

Konferencija taip pat sutiko įkurti patariamąją tarybą paliečiančiais Italiją reikalais, sudarant tą tarybą, visų pirma, iš šių trijų valdžių atstovų ir iš Francūzų Komiteto Tautai Laisvinti atstovų. Numatoma šion tarybon pridėti Graikijos ir Jugoslavijos atstovus, atsižvelgiant į specialius jų reikalus, kylančius iš fašistinės Italijos užpuolimų ant jų žemių dabartiniame kare. Ši taryba veiks diena iš dienos kylančiais klausimais, skirtingais nuo karinių pasiruošimų, ir duos patarimus taikomus suderinti Talkininkų politikai linkui Italijos.

Tvirta Nuotaika Linkui Italijos

Šių trijų kraštų užsieniniai ministeriai matė, jog tai yra tinkamas dalykas šiandien paskelbiamu pareiškimu iš naujo patvirtint Talkininkų valdžių nusistatymą už demokratijos atsteigimą Italijoj.

Šie trys užsienių reikalų ministeriai pareiškė, kad jų valdžių tikslas yra sugrąžint Austrijai nepriklausomybę. Tuo pačiu laiku jie priminė Austrijai, jog galutinon sąskaiton bus imama pastangos, kurias Austrija darys linkui savo išsilaisvinimo. Pareiškimas dėlei Austrijos taipgi šiandien paskelbtas.

Šie užsieniniai ministeriai konferencijoj paskelbė prezidento Roosevelto, ministerio pirmininko Churchillo ir premjero Stalino pareiškimą, kuris iškilmingai įspėja, jog kai bus duodamos bet kokios paliaubos bile kokiai Vokietijos valdžiai, tai tie vokiečių oficieriai ir kareiviai ir nacių partijos nariai, kurie turėjo bet kokio ryšio su žvėriškumais ir žudynėmis įvairiuose kraštuose, užplūstuose vokiečių jėgų, bus sugrąžinti į tuos kraštus, kur jie atliko šlykščiuosius savo kriminalinius darbus ir ten bus įkaltinti ir nubausti pagal tų kraštų įstatymus.

Tarpsavinio pasitikėjimo ir susipratimo dvasioje, kuria pasižymėjo visas šios konferencijos darbas, buvo imta dėmesin taip pat ir kiti svarbūs klausimai. Jie palietė ne tik einamuosius, dabartinius reikalus, bet ir klausimus dėlei elgimosi su hitlerine Vokietija ir jos palydovais, dėlei ekonominio sandarbininkavimo ir visuotinos taikos užtikrinimo.

Bendras 4-rių Kraštų Pareiškimas

Amerikos Jungtinių Valstijų, Didžiosios Britanijos, Sovietų Sąjungos ir Chinijos valdžios:

Susivienijusios savo pasiryžime, pagal Jungtinių tautų pareiškimą 1942 m. sausio 1 d. ir sekusius po to pareiškimus—tęsti karo veiksmus prieš tuos Ašies kraštus, su kuriais jos atitinkamai kariauja, iki tie kraštai sudės savo ginklus besąlyginio pasidavimo pagrindais;

Jausdamos savo atsakomybę pačios pasiliuosuoti ir su jomis susidėjusias tautas paliuosuoti nuo užpuolimų pavojaus;

Pripažindamos reikalą užtikrinti greitą ir tvarkų perėjimą iš karo į taiką ir įsteigti ir palaikyti tarptautinę taiką ir saugumą, kuo mažiausiai teeikvojant ginklavimuisi pasaulio žmonių jėgų ir ekonominių turtų,

Todėl, išvien pareiškia:

1—Kad suvienyti jų veiksmai, pažadėti karo vedimui prieš atatinkamus jų priešus, bus tęsiami taikos ir saugumo sukūrimui ir išlaikymui.

2—Kad tos iš jų, kurios kariauja prieš bendrąjį priešą, veiks išvien visais klausimais paliečiančiais to priešo pasidavimą ir nuginklavimą.

3—Kad jos darys visus, jų manymu, reikalingus žingsnius, idant pastot kelią laužymui bet kokių priešui uždėtų sąlygų.

4—Kad jos pripažįsta reikalą kuo anksčiausiu praktiškai galimu laiku įsteigti bendrą tarptautinę organizaciją, paremtą pagrindais pilnos lygybės ir nepriklausomybės visoms taiką myinčioms valstybėms, ir priimt į ją visas tokias valstybes, dideles ir mažas, palaikymui tarptautinės taikos ir saugumo.

5—Kad tarptautinei taikai ir saugumui išlaikyti, kol bus atsteigta įstatymų vykdymas ir tvarka ir įvesta visuotino saugumo sistema, jos tarsis viena su kita ir esant reikalo, su kitais Jungtinių Tautų nariais, bendriesiems veiksmams, darytiniems tautų bendruomenės naudai.

6—Kad, pasibaigus karo veiksmams, jos nenaudos karinių savo jėgų jokiose kitų valstybių žemėse kitaip, kaip tiktai tikslams, numatomiems šiame pareiškime, ir po bendro pasitarimo.

7—Kad jos tarsis ir sandarbininkaus viena su kita ir su kitais Jungtinių Tautų nariais, idant padaryt praktišką bendrą sutartį kas liečia apsiginklavimų tvarkymą pokariniame laikotarpyje.

(Amerikos, Sovietų ir Anglijos atstovų pareiškimai, padaryti bei priimti Maskvos konferencijoj — apie Italiją, apie Austriją ir apie nacių kriminalistų baudimą — bus išspausdinti kitame Laisvės numeryje.)

Lawrence, Mass.

Vieša Padėka

Nuoširdžiai dėkavojame Maple Parko Bendrovės nariams už surengimą dėl manęs bankieto. Pirmiausiai dėkavoju komisijai: A. Večkiui, J. Čiuladai ir J. Rudis, taipgi gaspadinėms: R. Čiuladienei, Večkienei, Rudienei ir Karnilienei ir visiems draugams, kurie gelbėjo pagaminime skanios vakarienės, tikietų pardavėjams ir kitiems, nes per jų pasidarbavimą gavau $198.48 pagalbos. Tai pelnas nuo parengimo.

Prie to, mūsų geri draugai žymiai prisidėjo su aukomis, kurie sekamai aukavo:

K. Paltanavičius $50, E. Radževičienė $5, A. Paulukonienė $3.50 ir P. Yanukonis $3.

Po $2 aukavo: P. Shiman, J. Valiukevičius, Mr. ir Mrs. T. Balčius, Mrs. Morkevičienė, K. Paltanavičius, Miss J. Čiurlionis, Alex Lapinskas ir Aug. Večkys, o Amla Vaitekunas $1.50.

Po $1 aukavo: Mrs. Mikulis, V. Hamel, M. Amderson, Mr. Urbočius, Mr. A. Mammali, Mr. ir Mrs. M. Kalish, Mr. J. Balsi, M. Sakalauskas, S. Slekis, J. Rudis, P. Aleksonis, Petronėlė Rudis, Karalina Kaminskas, D. Bakanauskas, Mrs. E. Kvadaravičius, K. Churlionis, A. Račkauskas, Janne Yuralionis, Paul Alex, Paul Macksvitis, J. Benkus, Mr. ir Mrs. J. Šleivis, A. Majauskas, Mrs. Masienė, Joe Valukevich, Anna Balukas, M. Paulukaitis, Ign. Čiulada, Joe Valatka, John Kazlauskas, James Kaminskas, Dom. Benkus, Joe Uždavinis, Mr. ir Mrs. Jul. Sakalauskas, Ant. Karmazenas, Julius Kibildis, V. Vilkauskas, J. Egeris.

Po 50 centų aukavo: Peter Cilcus, Bill Brown, Lena Navicki-Daugirdas, Albert Gross, Jack Shupetis, Balt. Shimkonis, Tofilia Šimkonis, Frank Zula, Mr. ir Mrs. M. Bulota, Peter Navickis, Joe Zelionis, A. Remeika, Bell Zurwell, Elisie Zurvell, Ellsie Zurwell, Bronis Gumauskas, J. P. Milvidas, Frank Vanagas, Kar. Gudaitis, Varonika Bakanauskas, Ant. Galinis, P. Valiulis, St. Yuskus, John Urbocius, Kast. Saulėnas, Joe Glaveckas ir Alex Barisauskas.

Po 25 centus: M. Kasper, Anna Ačius, Lucy Zames, Bill Legunas ir Ant. Palskis. Mrs. Milienė ir Konstancia Milienė po 15 centų.

Visiems draugams ir draugėms aukavusiems tariame širdingiausiai ačiu! Mes jūsų geraširidiškumą niekados nepamiršime. Gal kurių vardus klaidingai užrašiau, tai malonėkite man atleisti. Tas Bendrovės parengimas ir tokis nuoširdus atsiliepimas mano gerų draugų ir draugių į mane taip paveikė, kad dabar jaučiuosi daug stipresnė mano nelaimingoj ligoj. Jau penki metai, kaip aš iš priežasties ligos atsiskyriau nuo jūsų, nes esu suparalyžiuota. Bet jūsų tokis nuoširdus atsiminimas manęs suteikia man daugiau jėgų kovoj prieš ligą ir niekuomet jūsų nepamiršiu. Mes abudu dar kartą visiems tariame širdingai ačiu!

Antanas ir Isabelė Želionis.

Anglai nušovė du iš aštuonių vokiečių lėktuvų, kurie mėtė bombas Anglijon.

Turkijos žinios teigia, kad Vengrija atšaukia 90,000 savo kariuomenės iš priešsovietinio fronto Ukrainoje.

Mūsų skaitytojai raginami remti tuos biznierius, kurie skelbiasi dienraštyje Laisvėje.

HELP WANTED—FEMALE
REIKALINGOS MOTERYS

MERGINOS- MOTERYS

DAIKTŲ PAKAVIMUI

UŽ PATENKINANČIAS ALGAS
ARBA GERIAU
PRISIDEDA DAR BONAI
Pas

F. A. O. SCHWARZ
610 WEST 58th ST., N. Y. C.
(262)

SIŪLIŲ APDIRBĖJOS

Patyrusios ant geresnės rūšies suknelių darbo, vadovaujamoje Fifth Avenue specialėje dirbtuvėje.

Gera alga ir valandos
Malonus Darbas

Kreipkitės Visą Savaitę į
Personnel Office
6 West 36th Street

RUSSEKS FIFTH AVENUE
(264)

PERTAISYMŲ RANKOS

Pilniausia patyrusios ant suknelių, siūtų, pastovus darbas; gera alga. Kreipkitės visą savaitę.

FILER-MACHOL,
747 MADISON AVE.
(261)

REIKIA MERGINŲ
Be patyrimo, lengvas, malonus darbas greeting card departmente. 48 valandos $23.40. Mercury Engravaing Co., 45 Lispenard St., (arti Canal & Broadway).
(261)

MERGINOS & MOTERYS
Lengvas fabriko darbas; linksmas ir švarus. Patyrimas nereikalingas. $26 už 48 valandas. Aukštesnė alga mokančioms dirbti prie Foot Preso ar Elektrinės Pajėgos preso. Kreipkitės visą dieną 8 iki 4:30.
JACOBY-BENDER, INC.
161—6th Ave., kampas Spring St., N. Y. C.
Butterick Building.
(261)

VYNIOTOJAI
Merginos ir moterys, reikalingos dirbti 5th Ave. įstaigoje, linksmoje, didelėje krautuvėje kaipo dovanų vyniotojų. Pilnam ir daliai laiko darbas, geros darbo sąlygos ir linksmos aplinkybės.
Kreipkitės į Miss Pierre, pas:
WALLACH'S
542 5th Ave., Kambarys 50.
(260)

NEW YORK COMMITTEE NATIONAL WAR FUND
For our Men — For our Allies
MATCH THEIR GALLANTRY WITH YOUR GIVING

KRISLAI

(Tąsa nuo 1 pusl.)

ir plojo aidiečiams. Jų tarpe matėsi daug jaunų, gražių moterų bei merginų.

Daug metų jos priklausė chore, dainavo, linksmino mus. Dabar staiga pasitraukė. Choras sumažėjo, susilpnėjo.

Jų gi draugai, kai kurių vyrai, kitų meilužiai, randasi Dėdės Samo armijoje. Jie pasiruošę atlikti didžiausį pasiaukojimą, o jų draugės čionai pasitraukė iš tos organizacijos, kuri taip brangi, taip reikalinga Amerikos lietuviams.

Žinoma, kiekviena turi pasiteisinimą. Kalbėjausi su keliomis. Pasakysiu: visi tie pasiteisinimai per silpni.

Eks-aidietės, grįžkite į chorą! Nesuvilkite savo draugų kovotojų. Nesidžiaugs jie sugrįžę, radę jus pasitraukusias iš choro ir chorą susilpnėjusį. Jie žino, kad demokratijos stiprybė veriasi darbo žmonių organizacijose.

Kalbu apie aidietes, bet mačiau keletą ir eks-aidiečių vyrų. Sveiki, drūti vyrai, moka ir gali dainuoti, taipgi ilgus metus priklausę chore. Irgi turėtų be atidėliojimo grįžti.

Prasideda žieminis veiklos sezonas. Dažnai bus kreipiamasi į Aido Chorą ir prašoma jo patarnavimo mūsų parengimuose.

Argi ne gražu, kai choras didelis, skaitlingas, dainuoja garsiai ir žavėjančiai!

HELP WANTED—FEMALE
REIKALINGOS MOTERYS

REIKIA MERGINŲ
Siuvimui guzikų ant sampelių kortelių; patyrimas nereikalingas. Bi kuri turinti gabumų siuvime gali kreiptis;
$18 Į SAVAITĘ PRADŽIAI
DAUG VIRŠLAIKIŲ
BAILEY, GREEN & ELGER, INC.
136 Madison Ave., N. Y. C.
(259)

REIKIA MERGINŲ
Atrinkimui dešrom žarnų. Patyrimas nereikalingas. Chas. Miller & Co., Fifth St. ir N.Y.S. & W. R.R., North Bergen, N. J.
(263)

MERGINOS
Tamsiam kambaryj. Photographic studioj, 5 dienos, $19. SUPERIOR STUDIOS, 442 West 42nd St.
(259)

REIKIA MERGINŲ
patyrusių kočiojimui (mangle) darbui. Gera alga; linksmos darbo sąlygos. West Side Laundry, 450 West 31st St.
(259)

VIREJOS
REIKIA MOTERŲ INTERESUOJANČIŲ VIRIME SU NAMŲ AR RESTAURACIJOS PATYRIMU.
GEROS ALGOS — GREITI PAKILIMAI.
PUIKI PROGA LAVINTIS GERAME DARBE.
TURI MOKĖTI KAIP SKAITYTI IR RAŠYTI ANGLIŠKAI
SCHRAFFT'S
KREIPKITĖS PER ISTISĄ DIENĄ.
56 WEST 23rd ST., N. Y.
(X)

MERGINOS - MOTERYS
PATYRIMAS NEREIKALINGAS
LENGVAS FABRIKO DARBAS
$26 UŽ 48 VALANDAS
PAKILIMAI, KREIPKITĖS:
MOUNTING & FINISHING CO., INC.
86 34TH STREET, BROOKLYN.
Iš karinių darbų nesikreipkite.
(262)

IŠSIUVINĖTOJOS
bullion (paauksavimų ar sidabravimų) militariams darbams. Aukšta alga dirbtuvėje ir namuose dirbant. Nuolatinis darbas.
Trousseau Monogram Co., 43 W. 24th St.
(261)

MERGINOS-MOTERYS
(17—45)
Lengvas fabriko darbas, švariame gerai įrengtame vaistų fabrike. Patogus privažiavimas, 6th ir 7th Ave. subvėmis Aplikantės turi kalbėti ir suprasti angliškai.
William R. Warner Co., Inc.
113 West 18th St., New York City.
Iš būtinų darbų reikia turėti paliuosavimo pareiškimą.

MERGINOS IR MOTERYS
PILNAM AR DALIAI LAIKO
LENGVAS FABRIKO DARBAS
PATYRIMAS NEREIKALINGAS
$26.84 UŽ 54 VALANDAS
Pradžiai
Kreipkitės 8 A.M. Iki 1 P.M.
271 Mulberry St., N. Y.
Tarpe Prince & Houston Sts.
(260)

MERGINOS - MOTERYS
LENGVAM FABRIKO DARBUI
PATYRIMAS NEREIKALINGAS
PAPE & RATHJE
38-07 31ST. STREET
LONG ISLAND CITY.
(259)

FABRIKO DARBININKĖS
PATYRIMAS NEREIKALINGAS
Puikiausia proga dabar randasi moterims, amžiaus 21-40, A-1 apsigynimo kompanijoje.
7 A. M.—3:30 P. M. ar 3:30 P. M.—12 P. M.
VULCAN PROOFING CO.
1st Ave. (tarpe 57th & 58th Sts.), B'klyn
Iš būtinų darbų reikia turėti paliuosavimo pareiškimą.

MERGINOS-MOTERYS, 18-45
LENGVAS FABRIKO DARBAS
5 DIENŲ SAVAITĖ
PATYRIMAS NEREIKALINGAS
GEROS ALGOS IR VIRŠLAIKIAI
KREIPKITĖS ANT 12-TŲ LUBŲ
385 GERARD AVE., BRONX
ARTI 149TH ST. STOTIES
7TH AVE. & LEXINGTON AVE. SUBVĖ
(260)

MERGINOS IR MOTERYS
BE PATYRIMO
PILNĄ LAIKĄ IR DALIAI LAIKO
KEPĖJOS
PRIE SODĖS MERGINOS
VIRTUVĖS DARBININKĖS
SALAD GAMINTOJOS
SANDWICH DARYTOJOS
PRIE STEAM TABLE
INDŲ MAZGOTOJOS
VIREJOS
DESERT DARYTOJOS
SALDAINIŲ PAKUOTOJAI.
TURI KALBĖTI ANGLIŠKAI
DUODAMA VALGIS IR UNIFORMOS
BONAI — APMOKAMOS VAKACIJOS
PASTOVUS DARBAS
PROGOS PAKILIMUI
Iš karinių darbų neprimami
SCHRAFFT'S
KREIPKITĖS VISĄ DIENĄ
56 W. 23RD ST., N. Y.
Arba kreipkitės 6 P.M. iki 9 P.M.
TIMES SQ. STORE, 1496 BROADWAY
(X)

KAMBARIŲ APTVARKYTOJOS
PATYRĘ. DIENINIS DARBAS... VALAND. 8 RYTO IKI 4 PO PIET. MRS. WAGNER, VICTORIA HOTEL, 7TH AVE. IR 51ST STREET N. Y. C.; NETELEFONUOKITE
(X)

REIKIA MERGINŲ
Lengvas fabriko darbas. 50c į valandą. Viršlaikiai jei pageidaujama. MOGLEN MFG. CO. 9 East 16th St., 2-ros lubos.
(260)

HELP WANTED—MALE
REIKALINGI VYRAI

VYRAI
BŪTINA PRAMONĖ
LENGVAS FABRIKO DARBAS
NUOLATINIS DARBAS
GEROS ALGOS
DAUG VIRŠLAIKIŲ
DIENINIAI IR NAKTINIAI ŠIFTAI
KREIPKITĖS ANT 12-TŲ LUBŲ
385 GERARD AVE., BRONX
ARTI 149TH ST. STATION
7TH AVE. & LEXINGTON AVE. SUBVĖ
(260)

BERNIUKAI
pasiuntiniai ir pristatytojai. Photographic studio, 5 dienos, $19. SUPERIOR STUDIOS, 442 West 42nd St.
(259)

AUTO TRUCK Mechanikai. Būtina Pramonė. Gera Alga. Daug Viršlaikių. Matykite Fred Evans, Aptarnavimų Manadžerių. Diamond Truck Sales Co., 56th St. & 11th Ave. Tel. CI. 5-5656.
(262)

BUČERIŲ PAGELBININKAI
IR PAPRASTI DARBININKAI
PILNAM AR DALIAI LAIKO
TAIPGI KROVĖJAI
Gyvulių skerdyklai; būtina pramonė. Chas. Miller & Co., Fifth St. ir N.Y.S. & W. R.R., North Bergen, N. J.
(263)

REIKIA VYRŲ
Nepatyrusių, įstaiga veikia per 15 metų be paleidimų iš darbo; puikiausios po karinės progos. Pradžiai 62½c į val.; laikas ir pusė už viršlaikius. CUmberland 6-7350.
(260)

APVALYTOJAI
KARIDORIŲ VYRAI
(Pilnam ar daliai laiko)
PUODŲ MAZGOTOJAI
Gera alga. Privatinis kliubas.
Kreipkitės į Timekeeper, 370 Park Ave.
(259)

REIKIA BERNIUKŲ
Išsiuntimų rūmui, patyrimas nereikalingas.
UNITED STATES RUBBER CO.
191 HUDSON STREET
(arti Canal) N. Y. City.
(259)

SUPERINTENDENT
Apartmentiniam namui Flatbush. 4 kambarių apartmentas. Skambinkite CUmberland 6-4171
(260)

ELEKTRA LYDYTOJAI

Vien tik gerai patyrę. Suplanavimui vyrai, Statytojai, Tekintojai, Apkapotojai ir Paprasti Darbininkai taipgi reikalingi.

Kreipkitės pas

THE BOGERT & CARLOUGH CO.
512 Straight St., Paterson, N. J.
Jei dabar dirbate karinius darbus sulyg savo aukščiausio išsilavinimo, nesikreipkite.
(261)

VYRAI
LENGVAM FABRIKO DARBUI
PATYRIMAS NEREIKALINGAS
$31.31 UŽ 55½ VALANDAS
Pradžiai
KREIPKITĖS 8 A. M. IKI 1 P. M.
271 MULBERRY ST., N. Y.
Tarpe Prince & Houston Sts.
(260)

APVALYTOJAS
Fabriko darbe. $25 už 40 valandų. Su viršlaikiais gali pasidaryti $40. Nuolatinis, linksmas darbas.
TUDOR METAL PRODUCTS
600 West 58th St., N. Y. C.
arti 11th Ave.
(262)

BERNIUKAI-MERGAITĖS
40 VALANDŲ SAVAITĖ
GERA ALGA
LENGVAS DARBAS
PAKAVIMAS IR ISSIUNTIMAS
BEL-YORK RUG CO.
381 FOURTH AVE. (27TH)
(260)

VYRAI — BERNIUKAI
Stiprūs, kaipo pagelbininkai mašinšapoj. 100 nuošimčių kariniai darbai. Nuolatinis darbas. Pilnam laikui. Taipgi daliai laiko vakarais, Šeštadieniais ir Sekmadieniais.
Krepkitės visą savaitę.
A. IRON WORKS
1891 Coney Island Ave.,
(arti Ave. P), Brooklyn

APVALYTOJAI
VAKSUOTOJAI
PATYRĘ. NUOLATINIS DARBAS
VIRSIAUSIOS ALGOS
KREIPKITĖS, 130 WEST 42ND ST.
KAMBARYS 653
(265)

VYRAI
Dirbti prie Elektrinės Pajėgos Preso darbo. Patyrimas nereikalingas. $31.20 už 48 valandas. Aukštesnė alga tiems, kurie patyrę. Kreipkitės visą dieną nuo 8 iki 4:30.
JACOBY-BENDER, INC.
161—6th Ave., kampas Spring St., N.Y.C.
Butterick Building.
(261)

Artilerijos Dvikova tarp Chinų ir Japonų

Chungking. — Siaučia artilerijos mūšiai Salween upės fronte tarp chinų ir japonų, palei sieną tarp Chinijos ir Burmos. Chinai atremia japonus ir daro jiems sunkių nuostolių.

HELP WANTED—MALE
REIKALINGI VYRAI

VYRAI
ir
MOTERYS
Išdirbimui
Karinių Materialų
ir
CHEMIKALŲ FABRIKE
viena valanda
nuo Times Square
PATYRIMO NEREIKIA
GERA ALGA
MOKINANTIS
Dirbama mažiausia 48 valandas į savaitę
Greitas, mažai kainuojąs busų patarnavimas tiesiai į fabriką
AMERICAN CYANAMID CO.
Calco Chemical Division
159 GREENWICH STREET
Tarpe Cortlandt & Liberty Sts.
New York City
Atdara su Pirmadieniu per pentkadienį
9 A. M. iki 5 P. M.
Iš butinų darbų reikia turėti paliuosavimo pareiškimą
(262)

VYRAI
BENDRAM APVALYMO DARBUI. VALANDOS NUO 8 RYTO IKI 4:30 PO PIET. MRS. WAGNER, VICTORIA HOTEL, 7TH AVE., IR 51ST STREET, N. Y. C., NETELEFONUOKITE.
(X)

VYRAI
NEREIKIA PATYRIMO
DUODAMA VALGIS IR UNIFORMAI
INDŲ MAZGOTOJAI
PUODŲ MAZGOTOJAI
APVALYTOJAI, DIENOM IR NAKTINIS
PEČKORYS
TAIPGI PATYRĘ VYRAI, KAIPO KIETŲ SALDAINIŲ GAMINTOJAI
INDŽINIERIO
TURI KALBĖTI ANGLIŠKAI
BONAI — APMOKAMOS VAKACIJOS
PASTOVUS DARBAS
Iš karinių darbų neprimami
SCHRAFFT'S
KREIPKITĖS VISĄ DIENĄ
56 WEST 23RD ST., N. Y.
ARBA KREIPKITĖS 6 P.M. IKI 9 P.M.
TIMES SQ. STORE, 1496 BROADWAY
(X)

VYRAI VIDAUS RUOŠAI PATYRĘ
VALANDOS NUO 8 IKI 4:30, KREIPKITĖS Į MRS. WAGNER, VICTORIA HOTEL, 7th AVE., IR 51st STREET, N. Y. C. NETELEFONUOKITE.
(X)

VYRAI iki 50 metų bendram darbui dideliame muilo fabrike. Patyrimo nereikia. Nuolatinis darbas prie gerų sąlygų su patenkinančiom valandų kainom, prisidedant viršlaikiams. Kreipkitės į fabriko Superintendent.
JOHN T. STANLEY CO., INC.
642 West 30th St.
(X)

DŽIANITORIUS
Patyręs, 8 šeimų garu apšildomame name, 250 Schenectady Ave., Brooklyn, 5 kambarių apartmentas nemokamai kaipo atlyginimas. Telefonuokite vakarais CLoverdale 8-0108.
(262)

SIUVĖJAI
dirbti ant vyriškų kostumerskų drabužių.
Kreipkitės Mr. DeOrsi.
DUNHILL TAILORS
1 West 52nd St., N. Y.
(260)

STOGDENGIAI
PATYRUSIEM — $10
PAGELBININKAMS — $7.
NUOLATINIS DARBAS
CLARENCE HANSEN & SONS, INC.
999 ATLANTIC AVE., BROOKLYN.
(259)

VYRAI, virš 38 ar 4F, patyrimas nereikalingas; būtina pramonė; iš būtinų darbų reikia paliuosavimo pareiškimo. Feedwaters, Inc., N. Y. Dock Co. Bldg., N. 9; 110 Imlay St. (kampas Commerce) Brooklyn. CU. 6-4049.
(261)

BERNIUKAI
BENDRAS FABRIKO DARBAS
PATYRIMAS NEREIKALINGAS
Būtina pramonė. $27.30 už 48 valandų.
Laikas ir pusė už viršlaikius.
Iš būtinų darbų reikia turėti paliuosavimo pareiškimą.
GRAND CITY CONTAINER CORP.
128 32ND ST., BROOKLYN.
(259)

REIKIA VYRŲ
PAGELBĖJIMUI FABRIKE
PAPRASTAS DARBAS
GERA ALGA
TELEFONUOKITE MR. FINCKE
LA. 4-3038
(259)

PROSYTOJAI IR PAGELBININKAI
Patyrę ant vyriškų drabužių. Mokiniai irgi priimtini. Nuolatinis, 5 dienų savaitė.
International Tailoring Co.
12th St. & 4th Ave. 9-tos lubos
(259)

REIKIA BERNIUKŲ
pristatymams ir krovimui; gera proga pakilimams.
$30 Į SAVAITĘ
GRAND ROYAL MARKET,
1289 Lexington Ave.
(260)

New Yorko ir Apielinkės Žinios

Aido Choras Turėjo Visapusiškai Sekmingą Vakarą

Brooklyne lietuviškos dainos ir abelnai meno mylėtojų pasirodė esama tiek daug, jog mūsų visų dienų pastogė, priprastas ir pamylėtas Piliečių Kliubas pasidarė per ankštas visus patogiai sutalpinti. Bent taip buvo pereito šeštadienio vakarą, kada lietuviškos dainos patrijotai, gerieji Aido Choro draugai pradėjo būriais traukti į salę ir užpildė ne tik visas kedes, bet ir stovimų vietų net iki laiptų pritrūko. Pribuvęs kliubo gaspadorius Juozas Zakarauskas, pasidairė skersai ir išilgai salę, atsiduso ir nuėjo žemyn nieko čia nebegalėdamas pagelbėti.

Programa taipgi neapvylė. Nors choras šiemet turėjo vasaros metu trumpą pertrauką, taipgi daug prarado senų dainininkų ir paskiausiais laikais prisidėjo kiek naujesnių, tūlą laiką nedainavusių, tačiau jau gerokai susidainavęs, didžiuma dainų išėjo sklandžiai, o tūlos ir tikrai harmoningai. Dainų irgi turėta gausiai ir daugelio kompozitorių, lietuvių ir kitataučių.

Pradedant Amerikos Himnu, sudainuota Žilevičiaus "Laisvės daina," Pociaus "Motina ir sūnus," Gaubos "Augo kalnelyj," Banaičio "Už jūrų marių," Petrausko "Vyturėlis," Morgensterno "Talkininkų daina," I. Dunaevskio ir kitų rusų kompozitorių "Daina apie Volgą," "Kalviai," "Budiono maršas," "Laukas-laukelis," "Jungtinės Tautos."

Adelė Namikaitė, aidietė, stipriai ir maloniai sudainavo solo Kashmiri dainą, Amy Woodforde - Finden kompozicijos, ir "Oi, mama," ukrainų, taipgi išpildė solo dalis kai kuriose merginų grupės dainose ir dainoje "Laukas-laukelis," su visu choru.

Merginų grupė harmoningai sudainavo "Naktis," Vanagaičio; "Plaukia laivelis," Šimkaus; "Sapnas," Bartlett'o. O vyrai patys vieni užtraukė "Kalvius," "Kur tas šaltinėlis" ir "Kūjis."

Solistei, grupėms ir chorui vadovavo-akompanavo mokytoja Aldona Anderson-Žilinskaitė, o tūlose dainose choruj akompanavo choristė jaunuolė Sylvia Pužauskaitė, Šalinaitės mokinė.

Pagirtina, kad choras išstato savo jaunus talentus solistais, tuomi 'prisidedant prie pagyvinimo - pajvairinimo programų ir sykiu prie auklėjimo naujų jėgų.

Gražiai dainuoja ir buvo šiltai sutiktas latvių choras, vadovaujamas Saros Gibet, akompanuojant Ainai Martinson. Jų choras, kaip ir mūsiškiai chorai, karo sąlygų apgenėtas, mažesnis, bet gerai išsilaikęs.

Programos eigoje pakviestas R. Mizara, pasveikinęs chorą, atsišaukė į publiką paremti Nacionalį Karo Fondą. Rinkliavos nedaryta, tačiau atskiri darbuotojai gavo nemažai aukų.

Savo skaitlinguose svečiuose choras turėjo ir svečių - viešnių iš apylinkės. Iš Great Necko dalyvavo jaunutė Pirmyn Choro mokytoja Alma Kasmočiūtė su grupe choristų — Bečiais, Urbonu, Talandzevičiu. Dalyvavo ir Newarko choro Sietyno pirmininkė F. Shimkus su grupe draugių-draugų, taipgi mokytoja Šalinaitė. Buvo ir grupė bayonniečių — Skiparis, Čiurlys ir kiti.

Vietinių publikoje matėsi profesionalų, biznierių ir daug jaunimo, tarpe jų keleta besisvečiuojančių kariškių.

Po programos, viršutinėje salėje linksminosi šokėjai, prie Kvietkaus muzikos, o apatinėj — puotautojai. Kiek teko patirti pasikalbėjimuose, svečiai reiškė pasitenkinimo programa ir visa vakaro nuotaika.

Choras Turėtų Gauti Daugiau Narių

Choras daug nukentėjo išleidimu būrio jaunų narių į karišką tarnybą. Tačiau Brooklyne dar yra daug vyrų, kurie nesirengia mirti, nei į karą joti. Jie turėtų užpildyti išėjusių kariuomenėn vietas. Nekenktų gauti daugiau ir merginų-moterų.

Aidas tankiai gauna užkvietimų dainuoti lietuviams ir kitataučiams, yra labai populiarus choras. Tuo tarpu choristams vienam kitam pasitaiko ilgiau dirbti, tūlas suserga, tad mažam chorui, ypatingai jo vadovybei, nuolat tenka rūpintis, ar choras galės išpildyti pažadą, ar pasirodys atsakomai choro prestižui, kuomet dideliam chore keletos narių skirtumas nestato choro kredito pavojun.

Choro pamokos būna kaš penktadienio vakarą, 419 Lorimer St. Nueikite pažiūrėti, gal ir jūs galėtumėt jam padėti.

Rep.

Skelbs Vardus Vengėjų Drafto

Federalis Tyrinėjimų Biuras skelbia, kad nuo šio laiko, gale mėnesio, kožna lokalinė drafto taryba perduos vietinei spaudai ir radijui paskelbti vardus visų tų, kurie bus nesiraportavę kariškai tarnybai.

Pereitą savaitę mieste arešuota 133 tokių nesiraportavusių. Suėmus, juos tuojau perklasifikuoja ir ima tarnybon, nežiūrint, kurioj klasėj jie buvo priskirti.

Vengėjais drafto skaitomi ir tie, kurie laiku negavo pranešimo dėl nepridavimo tarybai savo naujo antrašo išsikraustant naujon vieton ar į kitą miestą.

Samuel Miller, 2308 12th Ave., New Yorke, bučeris, nubaustas užsidaryti bučernę trim mėnesiam už ėmimą virš lubinių kainų, dabar pagautas vedant biznį per kitą asmenį ir patrauktas teisman.

Stampos ir Punktai

Mėsai Reiks Mažiau Punktų

Didžiumai veršienos ir avienos, taipgi kiaulienos punktai numažinami po 1 ir po 2 punktus svarui. Jautienai punktai pasilieka nepakeisti. Gatavos valgyti supjaustytos (slaisuotos) hamės pakeliama po 1 punktą, bus po 12 punktų svaras.

Taipgi pakeliama punktai margarinui, aliejams ir 4 rūšių sūriams.

Nauji punktų sąrašai įeina galion šiandien, lapkričio 1-mą.

Geriausias (creamery) sviestas pasilieka po senovei — 16 punktų, farmerskas pakeliama iki 12 nuo 10 punktų ir perdirbtas (processed) nuo 4 iki 6 punktų.

Pakeliamieji sūriai yra cream, neufchatel, creamed cottage ir cream spread. Jie buvo po 3, o dabar bus po 5 punktus.

VERŠIENOS:

Loin chops 8 punktai.

Rib chops, sirloin chops ar steikai, leg, shoulder be kaulo po 7.

Rump ir sirloin be kaulo po 6.

Shoulder chops, shoulder su kaulu, shank ir malta mėsa po 5.

Rump ir sirloin su kaulu, breast be kaulo, flank, neck be kaulo po 4.

Breast, neck ir shank su kaulu po 2.

AVIENOS:

Centriniai chops, loin, tenderloin, be kaulo po 10.

Loin chops ir shoulder be kaulo po 8.

Loin visa, shoulder (shank) be kaulo ir shoulder (butt) su kaulu po 7.

Galiniai chops ir shoulder po 6.

Rib ir shoulder chops ir visas shoulder po 5. Malta mėsa 4.

Kaklas ir kiti smulkūs šmotai su kaulais nuo 1 iki 3 punktų, priklausant nuo gabalo rūšies ir kaulų daugio.

Kojos, galvos ir kai kurios kitos kiaulienos ir galvijienos smulkmenos parduodama visai be punktų. Košelienos gali valgyti kiek tik kas nori.

STAMPOS

Rudų stampų C, D, E ir F laikas pasibaigė spalių 30-tą. Stampos G ir H geros dabar. Stampa J jeis galion 7-tą lapkričio.

Miesto Radio Perduos Rinkimų Žinias

Norintiems išgirsti "nedažytų" ir pirmarankių rinkiminių žinių iš New Yorko ir iš apylinkių rinkimų, patartina pasiklausyti miestavos radio stoties WNYC, 830 ant jūsų radio. Stotis veikia kasdien nuo 7 ryto iki 10 vakaro.

Stotis yra viena iš naudingiausių ir bile kada, nes kas valandą paduodama trumpa sutrauka visokių svarbiausių žinių, protarpiais skelbiami pajieškojimai darbininkų ir tarnautojų valdiškoms ir kitoms įstaigoms, pranešama visokios pakaitos pątvarkymų miesto gyventojams ir duodama labai geros muzikos ir dainų. Retas kuris artistas solistas ar grupė, amerikietis ar svetimšalis svečias, išvažiuoja iš miesto nekoncertavę iš šios stoties.

Sekmadienių popiečiais, 1 val., majoras LaGuardia kalba į žmones apie produktų kainas, apie sunkumus ar pagerėjimą gavime miestui reikalingų daiktų ir kitas miesto problemas.

Scena iš komedijos "True To Life" su Mary Martin, Dick Powell, Franchot Tone ir Victor Moore, antra savaitė rodomos Paramount Teatre, prie Times Square.

Aurelio Neišmestas iš Advokatūros

Prieš buvusį teisėją Thomas A. Aurelio buvo užvesta byla išmesti jį iš advokatūros, bet dieną prieš rinkimus, lapkričio 1-mą, teismo apeliacinė divizija nusprendė, kad jo neišmesti. Jis buvo kaltinamas gavus republikonų ir demokratų partijų nominacijas su pagalba raketierių tūzo Costello. Po to abi partijos bandė jį numesti nuo savo baloto, bet nepavyko.

Metropolitan Museum of Art, New Yorke, pradedant lapkričio 3 bus atidaryta paroda, užvadinta "Sovietų Artistai Kare." Parodoj, daugiausia paveikslais ir posteriais, bus perstatyta ir eilė filmų, tarpe tų "We Will Come Bock," "Black Sea Fighters," "The City That Stopped Hitler" ir kitos.

Kariams Šventė

Pranešama, kad Padėkų Dieną nebus ėmimo naujokų, taipgi jau paimtieji, bet paleisti atostogų, kuriems pripuolė grįžti 25-tą, gali gauti pratęsimą atostogų iki 26 ar 27-tos.

Ta pati tvarka būsianti ir Kalėdomis, taipgi Naujais Metais, nebus naujokų ėmimo nei sugrįžimų gruodžio 24, 25 ir 26 ir sausio 1 ir 2-rą.

Paveikslas iš filmos "Lad From Our Town," Stanley Teatre, 7th Ave. ir 42nd St., New Yorke. Paskutinė diena lapkričio 4-tą.

DIDVYRIŠKA RUSŲ ISTORIJA PRIEŠ NACIUS!

SAMUEL GOLDWYN'S
Puikus Veikalas

"THE NORTH STAR"

180,000,000 žmonių istorija ... atvaizduota asmeniniame, sujaudinančiame tų žmonių gyvenime viename kaimelyje.

DVIEJŲ TEATRŲ PASAULINĖ PREMJERA
KETVIRTADIENĮ VAKARE, LAPKR. 4

NEW VICTORIA
BROADWAY IR 46th ST.
Po atidarymo, visos sėdynės rezervuotos.
Tel. CIrcle 6-7429

RKO PALACE
BROADWAY IR 47th ST.
Po atidarymo nuolatiniai rodymai.
Nebrangi įžanga.

Atsidarymo Vakare Visos Sėdynės Rezervuotos. Tikietus abiem Teatram Parduodama Victoria (CIrcle 6-7429)

PASKUTINĖS PENKIOS DIENOS!
Artkino Perstato Šaunų Sovietų Judį!
Priešai žino savo nedorybes — Jie mato slaptą raštą ant sienos.
Jie bijo dienos, kuomet ...
'WE WILL COME BACK'
(Mes Sugrįšime)
Po stebėtino pasisekimo "The City That Stopped Hitler," Victoria Theatre laiko sau garbe rodyti šią naują galingą dramą didvyriškų Rusijos partizanų kovotojų.
Nuolat nuo 10 A.M.—Vidunaktyj Rodoma Kas Naktį.
44c iki piet - 55c iki 5 po pietų šlokiom dienom
VICTORIA THEATRE Broadway at 46th St.

DIENRAŠČIO
LAISVĖS
KONCERTAS
Įvyks
Lapkričio 14 Nov.
Bus
LABOR LYCEUM
949 Willoughby Ave.
Brooklyn, N. Y.

SUSIRINKIMAI
C. BROOKLYN, N. Y.
LDS 46 kp. susirinkimas įvyks trečiadienį, lapkričio 3 d., 8 v. vak. Lietuvių Neprigulmingo Kliubo Name, 269 Front St. Visi nariai būkite laiku. (258-259))

Laisvė Turi Medaus
Laisvės raštinėje galite gauti lietuvio bitininko, Končiaus, tikro medaus. $1 už kvortinę bonką.

STANLEY MISIUNAS
Gražiai priima svečius savo
BAR & GRILL ĮSTAIGOJE
GERIAUSI GĖRIMAI
NAMIE GAMINTI UŽKANDŽIAI
Daug Stalų Kompanijom
Iš kitur atvykusius svečius visuomet širdingai pavaišiname.
Plačiai žinomas bartenderys Vincentas Žvirblys ekstra gerai patarnauja:
Todėl prašom visus dažnai ateiti į mūsų
PARAMOUNT BAR & GRILL
473 GRAND ST. BROOKLYN, N. Y.
Prie R.K.O. Republic Teatro Tel. Evergreen 4-6864

LITUANICA SQUARE RESTAURANT
Stanley Rutkūnas
Savininkas
282 Union Ave.
BROOKLYN, N. Y.
Puikiausia Lietuvių Restauracija Brooklyne
Paukštienos pietai šeštadieniais, sekmadieniais ir legalėse šventėse
Kiekvieną dieną yra didelis pasirinkimas visokių valgių
Tel. EVergreen 4-9612

Fotografas
Traukiu paveikslus familijų, vestuvių kitokių grupių ir pavienių. Iš senų padarau naujus paveikslus ir krajavus sudarau su amerikoniškais. Reikalui esant ir padidinu tokio dydžio, kokio pageidaujama. Talpogi atmaliavoju įvairiom spalvom
JONAS STOKES
512 Marion St., Brooklyn
Kamp Broadway ir Stone Ave. prie Chauncey St., Broadway Line
Tel. GLenmore 5-6191

F. W. Shalins
(Shalinskas)
FUNERAL HOME
84-02 Jamaica Avenue
Opposite Forest Parkway
WOODHAVEN, N. Y.
Suteikiam garbingas laidotuves
$150
Kopyčias suteikiam nemokamai visose dalyse miesto.
Tenl. VIrginia 7-4499

CHARLES'
UP-TO-DATE
BARBER SHOP
K. DEGUTIS, Savininkas
Prieinamos Kainos
306 Union Avenue
Tarp Ten Eyck ir Maujer Sts.
BROOKLYN
GERAI PATYRĘ BARBERIAI

Lietuvių Kūro Kompanija
Nelaukite iki jūsų anglis išsibaigs iki paskutinam kavalkui, užsisakykite iš anksto. Nes žiemą yra sunkus pristatymas anglies.
Mes taipgi aprūpinam aliejum tuos, kurie savo namuos turite Oil Burners. Kūro reikalu prašome kreiptis:
Tru-Ember Fuel Co., Inc.
496 GRAND ST. -:- BROOKLYN, N. Y.
Telefonas EVergreen 7-1661

MATEUŠAS SIMONAVIČIUS
GRAŽIAI ĮRENGTA SUSIĖJIMAMS ĮSTAIGA
Vietos ir importuotos degtinės ir vynai, geriausių bravorų alus ir ėlius. Kada būsite Brooklyne, užeikite susipažinti.
Kiekvieną subatą karšta vakarienė. Atskiras kambarys užėjimui grupėms. Nedėliomis atdaras nuo 1 val. dieną iki vėlai.
426 SO. 5th STREET, BROOKLYN, N. Y.
Blokas nuo Hewes St. eleveiterio stoties. Tel. EVergreen 4-9508

Gražus Pasirinkimas
Panauksuotas $1.00 ir aukščiau
Auksinis $3.50 ir aukščiau.
Puikiausi moderniniai žiedai.
Setas $30.00 ir aukščiau.
Inicialinis žiedas, $15.00 ir aukščiau.
3-jų kavalkų setas, $2.50 ir aukščiau.
ROBERT LIPTON, Jeweler
701 GRAND STREET BROOKLYN, N. Y.
Tel. Stagg 2-2173 ATDARA VAKARAIS.