NAUJAM OFENSYVE SOVIETAI SMARKIAI ŠLUOJA SUOMIUS ATGAL

Darbo Žmonių Dienraštis
Kaina $6.50 Metams
Užsieniuose $8.00
Brooklyne $7.00
Kopija 5c

LAISVĖ
THE LITHUANIAN DAILY

V

No. 138 LAISVĖS ANTRAŠAS: 427 LORIMER STREET Telephone: STagg 2-3878 Brooklyn, N. Y., Antradienis, Birželio - June 13. 1944 Pavienio Numerio Kaina 5c. Metai XXXIV. Dienraščio XXVI.

KRISLAI

Atviru Protu.
Išdavikai Bėdoje.
Smetonos Konstitucija ir Socialistai.
Garbingas Kelias.
Tiems, Kurie Šaipėsi.

Rašo **A. BIMBA**

Nelengva buvo Talkininkų jėgoms išsikelti Francūzijon. Nemažai mūsų drąsiųjų sūnų paguldė savo galvas.

Bet toji "Atlanto Siena" buvo daugiau Hitlerio blofas gązdinimui savo priešų. Dabar korespondentai rašo, kad daugelyje vietų nebuvo jokios sienos— tik labai silpnutį pasipriešinimą reikėjo nugalėti.

Tie, kurie tikėjome į pergalę ir galimybę persikelti Europon ir atidaryti antrąjį frontą, buvome visai teisingi.

The New York Times (birž. 10) labai protingai nušneka apie padėtį Chinijoje. Sako, kad pasidalinimas tarp Chiang Kai-sheko ir komunistų yra nesveikas reiškinys. Nereikia, girdi, tikėti viskam, ką skelbia Chiang Kai-sheko valdžia apie komunistus ir jų armiją.

Dienraštis ragina amerikiečius būti atviru protu. Pažymi, kad cenzūra **"dar neleido mūsų korespondentams perstatyti komunistų argumento pusę."**

Mūsų spaudos korespondentai lankėsi pas Chinijos komunistus, turi faktus, bet cenzūra neleidžia juos paskelbti! Tai baisiai vienpusiška ir neteisinga.

Šitokia elgsena neveda prie Chinijos suvienijimo. O pasidalinimas Chinijoje naudingas tiktai japonams.

Išvaduotose Francūzijos dalyse pasidarė per karšta išdavikams. Vichy valdžios agentai, Lavalo ir Petaino pasekėjai, Hitlerio talkininkai, yra išlaisvintų žmonių ujami ir medžiojami. Jų viešpatavimo dienos pasibaigė. Už savo išdavystes dabar turės užmokėti!

Kaleina ateis ir kitų kraštų išdavikams. Lietuvos judošiai ir judošėliai taipgi laukia šiltos pirties. Bėgs iš Lietuvos, kaip žiurkės nuo skęstančio laivo.

Čionai tautininkai, socialistai ir klerikalai suorganizavo fondą tiems tautos pardavikams ir kriminalistams šelpti. Pakštas sakė, kad tokių "pabėgėlių" bus nemažai. Pakštas mano, kad jiems pavyks išnešti kailius nuo Lietuvos žmonių kerštо ir todėl, girdi, reikia jau dabar rūpintis jų šelpimo reikalu!

Beje, "Vyriausias Lietuvos Išlaisvinimo Komitetas" sako, kad jis pripažįsta Smetonos 1936 metų konstituciją ir Lietuva turėsianti ta konstitucija tvarkytis!

Vadinasi, šitie Lietuvos priešai tikisi po karo Lietuvoje įsteigti ir palaikyti smetoninį fašizmą.

Na, o menševikai iš Naujienų ir Keleivio minėtą komitetą užgiria ir remia!

Vytautas Širvydas dar vis nenori būti gyvu lavonu. Ima jis ir kai kada fašistinėje Dirvoje vepteli žodį kitą. Negali žmogus pamiršti lietuvių bolševikų ir tiek.

Paskutiniame to fašistinio šlamšto numeryje (birže. 9 d.) jis šaukia: **"Lietuvių idijotai bolševikai čia eina pėda pėdon italų komunistų taku..."**

O kas blogo su tuo "taku"? Tuo taku eidami Italijos komunistai labai gražiai ir garbingai pasirodė. Jie pripažinti didele jėga. Jų vadai įeina Ita-

(Tąsa 5-me pusl.)

AMERIKOS KARIAI PAĖMĖ CARENTANĄ FRANCIJOJ

Amerikiečiai Italijoj Užėmė S. Stefano Uostą; Anglai Paėmė Eilę Svarbių Miestų

Roma, birž. 12. — Vakariniame Italijos fronte vokiečiai kai kur taip greitai bėga atgal, kad amerikiečiai negali jų pasivyti. Pavyzdžiui, kada Amerikos žvalgai atėjo į Santo Stefano uostą, 80 mylių į šiaurvakarius nuo Romos, tai naciai buvo jau toli pabėgę iš Santo Stefano miesto.

Aštuntoji anglų armija ir amerikiečių junginiai rytiniame Italijos šone nužygiavo 10 mylių pirmyn ir paėmė svarbų pramonės miestą Pescara, Adriatikos Jūros uostą; Cieti miestą, provincijos centrą, netoli į pietus nuo Pescaros; Sulmoną, geležinkelių ir vieškelių mazgą, toliau į pietų vakarus, ir eilę kitų gyvenamųjų vietovių.

Anglai taipgi užėmė Avezzano miestą, per kurį eina šalutinis plentas į Romą. Avezzano stovi vidurinėje Italijos fronto dalyje.

Amerikiečiai paėmė Montalto di Castro, 60 mylių į šiaurius nuo Romos, ir Cannino miestelį, 10 mylių į šiaurių rytus nuo Montalto, ir taipgi atvadavo Tessanano, Soriano del Cimino, Bassanello ir kitus miestelius toj apylinkėj.

Oficialiai skaičiuojama, kad per šį talkininkų ofensyvą, pradėtą gegužės 11 d., vokiečiai jau nustojo bent 70,000 karių, kaip užmuštų, suimtų bei sunkiai sužeistų.

Amerikiečiai Francijoj Prasiveržė 18 Mylių

London, birž. 12. — Amerikos kariuomenė užėmė strateginį mišką de Ceris į pietus nuo Carentan. Iš mušdami nacius iš to miško, amerikiečiai paėmė punktus 18 mylių į pietus nuo jūros. Tai yra giliausias iki šiol talkininkų įsiveržimas šiaurinėje Francijoje.

7,000 LĖKTUVŲ PLEŠKINO VOKIEČIUS

London, birž. 12. — Vakar dienos laiku 7,000 anglų ir amerikiečių bombanešių ir lengvųjų lėktuvų mėsinėjo vokiečius šiaurinėje Francijoje.

TALKININKAI GINKLUOJA FRANC. PARTIZANUS PRIEŠ NACIUS

London, brž. 12. —Amerikos ir Anglijos lėktuvai nuleidinėja ginklų ir amunicijos sukilusiems prieš nacius patrijotam pietinėje Francijoje.

Naciai per savo radijus grumojo tuoj sušaudyti visus priešingus vokiečiam francūzus.

Vokiečiai iš 3-jų Pusių Puolami Caene

London, birž. 12. — Anglų kariuomenė pramaršavo jau 9 mylias į rytus nuo Caen miesto, didelio geležinkelių ir vieškelių centro, apie 10 mylių nuo jūros kranto, šiaurinėje Francijoje.

Anglai iš trijų šonų atakuoja hitlerininkus Caen mieste.

Jungt. Valstijų-Sovietų Sutarties Sukaktis

Maskva, birž. 12. — Sovietų vyriausybė sekmadienį suruošė Amerikos atstovams pokilį, kuriame minėjo dviejų metų sukaktį nuo tarpusavio pagalbos sutarties padarymo tarp Jungtinių Valstijų ir Sovietų Sąjungos.

Tik šiame pokilyje užsieninis Sovietų komisaras Viačeslavas Molotovas pirmą kartą oficialiai pranešė, kad Raudonoji Armija pradėjo ofensyvą prieš hitlerininkus Suomijoje.

Raud. Armija Nugrūdo Suomius Ir Nacius 18 Mylių Atgal; per 2 Dienas Užėmė 80 Vietovių

LONDON, birž. 12. — Slaptas vokiečių radijas Atlantic pranešė, jog Sovietai nubloškė suomius (finus) ir vokiečius iki 18 mylių atgal Karelijos fronte, tarp Suomijos Įlankos ir Ladogos ežero.

"Mirtis Vokiečiams ir Suomiams Įsiveržėliams!" Užreiškė Stalinas

MASKVA, birž. 12. — Sekmadienio naktį premjeras Stalinas paskelbė naujo ofensyvo atidarymą prieš suomius ir vokiečius Karelijos fronte, į šiaurius nuo Leningrado. Maršalo Stalino įsakymu, Maskva pasveikino šį ofensyvą 20 salvių šūvių iš 224 kanuolių.

Stalinas baigė savo patvarkymą žodžiais: "Mirtis vokiečiams ir suomiams įsiveržėliams!"

Ofensyvas prieš Suomiją pradėtas už trijų dienų po anglų-amerikiečių įsiveržimo į šiaurinę Franciją.

Per dvi dienas Raudonoji Armija, komanduojama generolo Leonido A. Govorovo, numušė priešus iki 15 mylių atgal linijoje, turinčioje 25 mylias ilgio. Per tas dvi dienas Sovietai užėmė daugiau kaip 80 miestų, miestelių ir kaimų.

Tarp užimtų vietovių yra ir Terijoki miestas, 6 mylios į vakarus nuo 1938 metais buvusio rubežiaus tarp Sovietų Sąjungos ir Suomijos.

Terijoki miestas stovi Suomijos Įlankos pakrantėje už 28 mylių į šiaurvakarius nuo Leningrado ir yra didelė stotis geležinkelio, einančio tarp Leningrado, Viborgo ir Helsinkio (Suomijos sostamiesčio).

Sudaužė 270 Suomių Fortų

Oficialis Sovietų pranešimas apie ofensyvo pradžią sako:

"Daugiau kaip per tris valandas sovietiniai artileristai triuškino skaitlingus priešų gynimosi pastatus. Vienoje tik fronto dalyje buvo sunaikinta 270 suomių baltagvardiečių fortų, iškastų žemėje bei pastatytų iš plieno ir cemento.

"Sovietų kariuomenė, maršuodama be apsistojimo, persigrūmė per Sestra upę.

"Apkasuose ir fortuose liko tūkstančiai užmuštų priešų. Pagrobta daug jų reikmenų ir suimta tam tikras skaičius jų karių."

Jungtinių Valstijų Kariai Iš Trijų Šonų Gręsia Naciam Cherbourgo Pussalyj

JANKIAI ATĖMĖ IŠ NACIŲ CARENTAN TVIRTUMĄ FRANCIJOJ

London, birž. 12. — Vokiečių komanda pranešė, kad jie pasitraukė (tapo išmušti) iš Carentano.

Carentan buvo svarbiausia nacių tvirtuma pietiniai-rytiniame Cherbourgo pussalio kampe. Per Carentaną eina geležinkelis ir plentas į Cherbourgo uostą.

Amerikiečiai, maršuodami į vakarus nuo Carentano, jau visai iš arti gręsia vokiečiams La Haye du Puits, kuris stovi tik už keleto mylių nuo Atlanto Vandenyno.

Labai Reikalingas Talkininkams Cherbourg

London. — Svarbiausias amerikiečių ir anglų siekimas dabar šiaurinėje Francijoje tai atimt iš vokiečių Cherbourgo uostą. Nes talkininkai Francijoj neturi dar nei vieno uostamiesčio, kurin jų laivai galėtų tiesiog įgabent savo kariuomenę ir reikmenis. Iki šiol talkininkų laivai turi toliau nuo kranto apsistoti, perkraut daiktus ir persodinti kareivius į valtis ir tik taip kelti juos krantan.

Šis miestas, pietiniame vidurkaklye Cherbourgo pussalio, yra trijų geležinkelių ir kelių plentų centras. Per jį į Cherbourgą eina du plentai ir vienas geležinkelis. Kai Amerikos kariuomenė užims La Haye, tai sunku bus hitlerininkam ištrūkti iš Cherbourgo pussalio.

Talkininkų štabas, birž. 12. — Amerikiečiai atėmė iš vokiečių Lison miestelį, geležinkelio ir plento kryžkelę 5 mylios nuo pirmiau atvaduoto Isigny, šiauriniame Francijos ruože ir prasiveržė dar 6 mylias pirmyn iki Foret de Ceris. Jie turėjo bristi per vandenį, kuriuo naciai užplukdė klonį, praardydami tvenkinius.

Jungt. Valstijų kovūnai tiesioginiai grumoja prie-

(Tąsa 5-me pusl.)

NAUJAUSIOS KARO ŽINIOS

London, birž. 12. — Berlyno radijas sakė, kad talkininkų laivai iškėlė savo kariuomenę ir ties Virė upės žiotimis, šiaur. Francijoj.

Skaičiuojama, kad sukilime prieš vokiečius dalyvauja 500,000 ginkluotų francūzų.

London, birž. 12. — Neoficialės žinios teigia, kad Sovietai Karelijos fronte nutrenkė suomius ir nacius jau iki 25 mylių atgal.

Naciai per radiją pranešė, kad amerikiečiai iš laivų išlipo krantan ir ties St. Vaast, 14 mylių į rytus nuo Cherbourgo uosto.

Jugoslavų partizanai visai nušlavė vokiečius Boł mieste, Brac saloje. Talkininkų lakūnai 5 dienas paeiliui pliekė nacius toj saloj.

Japonai visai apsupo chinus Changshoj.

Naciai Nušovę Belaisvį Francijos Generolą

London, birž. 12. — Pranešama, kad vokiečiai sušaudę buvusį vyriausią Francijos komandierių, gen. Weygandą, kuris buvo laikomas kaip belaisvis Karaliaučiaus apylinkėje.

Naciai sako, kad jis už tai nušautas, kad mėginęs pabėgti.

1,000 AMERIKOS BOMBANEŠIŲ, NAUDODAMI SOVIETŲ AIKŠTES, SMOGĖ AŠIAI RUMUNIJOJ

Neapolis. — Šimtai didžiųjų Amerikos bombanešių, pakilę iš savo stovyklų Sovietuose, vėl bombardavo karinius taikinius Rumunijoj, ypač dvi nacių lėktuvų aikštes Foscani, 120 mylių į šiaurių rytus nuo rumunų sostamiesčio Bucharesto. Šį žygį jie atliko, grįždami iš Sovietų Sąjungos atgal Italijon.

Kiti Amerikos bombanešiai savo kelionėje iš Italijos į Sovietų Sąjungą, sprogdino didįjį Rumunijos uostamiestį Konstantą, prie Juodosios Jūros, ir tarp kitko sudegino vokiečių žibalo sandėlius. Jie taipgi bombardavo Giurgių, svarbųjį Dunojaus upės uostą Rumunijoj. Abiejuose žygiuose dalyvavo bent 1,000 Amerikos bombanešių.

Amerikos Generolas Nuoširdžiai Dėkoja Sovietams

Kartu su amerikiečiais lakūnais, grįžtančiais iš sovietinių aikščių į Italiją, skrido Jungtinių Valstijų oro generolas Ira C. Eaker.

Sugrįžęs Italijon, gen. Eaker pareiškė:

"Visų mūsų širdys yra pilnos dėkingumo ir gilios pagarbos rusams" už tai, kad Sovietai taip gerai bendradarbiavo su amerikiečiais įkūrimui jiems orlaivių aikščių sovietinėje žemėje.

Francijos Patrijotai Užėmę Karinius Nacių Centrus ir Nubaudę Tautos Išdavikus

London, birž. 12. — Partizaniški francūzų patrijotai perkirto geležinkelius ir vieškelius tarp nacių karinių centrų pietinėje Francijoje.

Irun, Ispanija. — Pranešama, kad francūzų partizanai užėmę svarbiuosius vokiečių karo centrus pietinės Francijos miestuose Tolouse, Limoges ir Tarbes. Siautė nuožmi ginkluota kova tarp francūzų patrijotų visoje 125 mylių ilgio ir 100 mylių pločio srityje pietiniai - vidurinėje Francijoje. Ši sritis apima ir Vichy, francūzų pardavikų "sostinę."

Sakoma, kad partizanai sušaudę tuos policijos viršininkus, majorus ir kitus išdavikiškus valdininkus, kurie bendradarbiavo su naciais minimuose miestuose.

Žinios atėjusios per Šveicariją sako, jog francūzai patrijotai puola vokiečius ir jų sėbrus visu rytiniu Francijos šonu, nuo Metzo šiaurėje iki Avignono pietuose, arti Vidužemio Jūros.

Būrys partizanų užėmę Bellegarde geležinkelio stotį netoli Vichy ir sunaikinę visus karinius, nacių vartojamus įrengimus. Susikirtime su naciais jie nukovę 48 vokiečius ir suėmę 150 priešų.

Kiti šveicariški pranešimai teigia, kad eina mūšiai tarp Francijos patrijotų ir vokiečių Oyonax, St. Claude ir Morez srityse, apie 10 mylių į vakarus nuo Šveicarijos sienos.

Naudodamiesi tomis aikštėmis, Jungtinių Valstijų lakūnai gali bombarduoti priešus abiem pusėm, skrisdami iš Vakarų Europos į Sovietus ir grįždami atgal į savo stovyklas vakaruose.

Gen. Eaker sykiu pareiškė, kad rusai "glaudžiai bendradarbiavo su mumis, parenkant dabartinius ir būsimuosius taikinius."

Gen. Eaker pridūrė:

"Sovietų oro jėgos kiekviename mūsų žygyje davė mum puikios paramos. Lengvieji jų lėktuvai ir vidutiniai bombanešiai apdaužo priešų orlaivių aikštes, pirm amerikiečiams darant savo žygį. O rusų priešlėktuvinės kanuolės apsaugoja mūsų lėktuvų bazes."

Anglijos ir Amerikos karo laivai nuolat bombarduoja pakraštines nacių pozicijas Cherbourgo pussalyje, Francijoje.

London, birž. 12. — Anglijos bombanešiai jau trečią naktį paeiliui bombardavo Berlyną ir įvairius kitus Vokietijos miestus.

LAISVĖ

LITHUANIAN DAILY, PUBLISHED BY
The Laisvė, Inc.
Every day except Sundays and Holidays
Established April 5, 1911
427 LORIMER ST., BROOKLYN 6, NEW YORK
Tel. STagg 2-3878

President — Jos. Weiss
Secretary Treasurer — D. M. Sholl
Editor — Roy Mizara

SUBSCRIPTION RATES:

United States, per year	$6.50
United States, six months	$3.50
Brooklyn, N. Y., per year	$7.00
Brooklyn, N. Y., six months	$3.75
Foreign countries, per year	$8.00
Canada and Brazil, per year	$7.00
Canada and Brazil, six months	$3.75

Entered as second class matter March 11, 1924, at the Post Office at Brooklyn, N. Y., under the Act of March 3, 1879.

KAS KĄ RAŠO IR SAKO

LIETUVIŲ TAUTA PRIEŠ VOKIŠKUS OKUPANTUS

Birželio 9 dienos Vienybėje skaitome:

'Birželio 6 d. švedijos radijas pranešė, kad... šiomis dienomis generolo Povilo Plechavičiaus vadovaujama lietuv. kariuomenė, kuri susidėjo iš 14 batalijonų, sukilo prieš Lietuvos okupantus vokiečius.

"Kaip matyt iš pranešimų, sukilimas nepavyko, nes vokiečiams pavyko patį sukilimo vadą gen. Plechavičių suimti ir jį ištremti į Vokietijos gilumą.

"Nors tie lietuviški batalijonai buvo suorganizuoti grynai vidaus apsaugai, vokiečiai norėjo juos siųsti į frontą prieš rusus, bet lietuviai atsisakė. Geg. 15 dieną vokiečiai Marijampolėje mėgino lietuvius nuginkluoti, bet lietuviai kariai pasipriešino ir išvadoje įvyko kautynės, kurių metų žuvo daug iš abiejų pusių. Kai lietuvių amunicija pasibaigė, jie buvo priversti pasiduoti. Tose kautynėse Marijampolyje dalyvavo apie 3,000 lietuvių kareivių ir kariūnų.

"Vilniuje buvo septyni lietuvių batalijonai vokiečių nuginkluoti, o šiaurės Lietuvoje visi lietuvių batalijonai su ginklais ir amunicija pasislėpė miškuose."

Iš po Vienybė daro išvadą, kad neteisingai buvo Plechavičius kaltinamas išdavystėje ir kvislingizme.

Čia du dalykai. Suorganizuoti ir apginkluoti lietuviai yra vienas dalykas, o pats gen. Plechavičius yra kitas dalykas. Susipratusių lietuvių taktika jau seniai žinoma: imti ginklą, nepaisant kas į duoda, ir panaudoti saviems reikalams. Taip, matyt, dabar pasielgė tie lietuviški batalijonai. Ginklus jiems suteikė okupantai, bet paskui tuos ginklus jie panaudojo prieš okupantus! Tas tik parodo, kaip visa lietuvių tauta, nepaisant kvislingų ir išdavikų, yra nusiteikusi prieš vokiškus plėšikus. Mes taip visuomet teigėme ir taip yra.

Ryšyje su tuo, svarbu dar vienas dalykas. Ta pati Vienybė ir kiti kryžiokų laikraščiai kasdien mums bubnija, kaip Lietuvos žmonės esą nusistatę prieš rusus arba Sovietų Sąjungą. Net tasai jų blofinamas "Vyriausias Lietuvos Išlaisvinimo Komitetas" sako, kad jo vyriausias tikslas kovoti prieš bolševizmą! Bet štai dabar ateina žinia, kuri sako, kad lietuviai sukilo prieš vokiečius kaip tik tuomet, kuomet vokiečiai bandė juos pasiųsti prieš Sovietus! Vadinasi, lietuviai laiko rusus savo gerais kaimynais. Šiuo savo žygiu jie taipgi pasmerkė Amerikos lietuviškus klerikalus, menševikus ir smetonininkus, kurie, tartum Hitlerio pasamdyti, be jokios pertraukos kursto lietuvius prieš rusus.

Dabar apie Plechavičių. Tysliava yra tikras, kad šis generolas nėra parsidavėlis. Bet ar galima įsivaizduoti, kad naciai būtų palikę sitenkinę tik išdeportavimu Plechavičiaus Vokietijon, jeigu jis iš tiesų būtų vadovavęs lietuvių sukilimui? Ne, negalima. Jeigu Plechavičius būtų vadovavęs sukilimui, tai jis arba būtų žuvęs kovoje, arba būtų buvęs į 24 valandas sušaudytas!

Iš to, kad gen. Plechavičius yra tiktai išdeportuotas Vokietijon, aišku, jog jis tik "nubaustas" — ne už sukilimo vadovavimą, bet už nemokėjimą lietuvius pavergti naciams! Dar galėjo būti ir taip, kad pačiam Plechavičiui pasidarė per karšta Lietuvoje ir jo kailio išgelbėjimui naciai išpirko jam tikietą Vokietijos gilumon.

LIETUVIAI TURI MOKĖTI PASIRINKTI DRAUGUS

Visi patriotingi lietuviai pasipiktino Grigaičio - Šimučio tarybos sveikinimu pilsudskinių lenkų suvažiavimo, kuris prieš kelias dienas įvyko Buffalo mieste. Pilsudskiniai lenkai yra imperialistiniai lenkai. Jie yra lietuvių tautos priešai. Jie nori pasigrobti vėl ne tik Vilniaus kraštą, bet visą Lietuvą.

Kanados Liaudies Balsas (birž. 9 d.) labai gerai užvažiuoja per nosį pilsudskininkų sveikintojams. Savo tuo sveikinimu, teigia laikraštis, Grigaitis ir Šimutis **"iš kalno pripažino lenkams Vilniaus kraštą."** Toliau nurodinėja:

> Jeigu Lenkijoj vėl įsigalėtų pilsudskininkai, tai Lietuva niekad nematytų Vilniaus. Jai pavojus iš tos pusės visuomet grūmotų. Šitie lenkai svajoja apie Lenkiją nuo jūrų iki jūrų. Jie į lietuvius žiūri kreiva akimi. Šitie lenkai pagrobė Ukrainos ir Baltarusijos vakarines teritorijas. Jie sulaužė sutartį su Lietuva ir užgrobė Vilniaus kraštą. Jų valdžia siuntė Lietuvai ultimatumus ir statė kariuomenę pasienyje.
>
> Lietuviai, kurie nori matyti Vilnių savo sostine; kurie nori turėti draugiškus kaimynus pietuose, privalo sveikinti tuos lenkus, kurie nesvajoja apie Lenkijos imperiją; kurie trokšta tiktai lenkiškų žemių Lenkijai. Jais lietuviai gali pasitikėti. Su jais lietuviai gali gražiai sugyventi. Su jais gali bendradarbiauti ir prekiauti.
>
> Žmogus, kuris nemoka pasirinkti draugo, visuomet būna apgautas. Lietuviai, kurie nekartą rinkosi lenkų šlėktas už draugus, visuomet buvo jų apgauti ir nuskriausti. Istorija tai parodo. Dabar mūsų smetonininkai nori įklampinti lietuvius vėl į tokią apgaulingą draugystę.
>
> Lenkų šlėktos šiandien yra be galio. Jie netenka pritarimo ir tarp pačių lenkų. Pačioj Lenkijoj jų įtaka baigia smukti. Lenkijos žmonės taip pat kyla ir rengiasi steigti laisvą Lenkiją, valdomą pačių žmonių. Lietuviams reikia ieškoti draugystės su nauja Lenkija.
>
> Smetonininkai gal dar netiki, kad londoniškė lenkų valdžia lieka generolais be armijos. Daug laiko tokie žmonės nenorėjo tikėti, kad Michailovičius neatstovauja Jugoslavijos tautos gynėjų. Dabar jau aišku, kaip diena. Taip yra su lenkų valdžia. Ji randasi Michailovičiaus padėtyje. Kai tik naciai bus išvyti, padėtis išsiaiškins.
>
> Lietuvių smetonininkų sveikinimas šlėktų suvažiavimui rodo, kaip jiems neapeina Lietuvos interesai. Jie pasirengę dėtis su bile kuo, bile tik su reakcija, su demokratijos ir laisvės priešais.

APIE SENĄ SOCIALISTŲ IR TAUTININKŲ SKANDALĄ IR SUOKALBĮ

Atsimenate 1930 metų S. L. A. seimą. Atsimenate, kad tą seimą suskaldė grigaitiniai socialistai ir gegužiniai tautininkai. Iš to suskilo ir visas Susivienijimas.

Amerikos Lietuvyj (birž. 10 d.) tūlas Br. F. Simons-Simokaitis iškelia aikštėn tų srovių suokalbį prieš Susivienijimą. Tai toks skandalas, kokio dar nėra buvę Amerikos lietuvių gyvenime. Simokaitis rašo:

"Naujienų red. p. Grigaitis cituodamas mano žodžius iš 'Amerikos Lietuvio', kur buvo rašoma apie SLA. praetį, garsiai sušuko: 'Kas tam žmogui Darosi?' Mat tenai buvo pasakyta, kas atsitiko 1930 SLA. Seime, Chicagoj, Lietuvių Auditorijoj, kur policija išvaikė delegatus, kurie nesutiko su blogomis SLA. paskolomis, kurias padarė S. L. A. Pild. Taryba. Mat p. Grigaitis ieškodamas būdo pateisinti smurtą, jis pasakoja, kad būk policija buvusi pašaukta, kada kilusi betvarkė Seime dėl Devenio-Užunario paskolos reikalo. Bet kaip su kitomis blogomis paskolomis?!!

Pirmoj vietoj tokia p. Grigaičio pasaka neišlaiko kritikos. Mat, policija buvo pašaukta kur kas pirm prasidėjimo SLA. Seimo, nes paprastai Chicagoj ir visur, kur reikalaujama policijos dėl specialių patarnavimų ir jai reikia apmokėti, šiame atsitikime policija gavo ir pavalgyti Juciaus Restorane, ką parodo SLA 6-to Apskričio atskaitos, kurias patikrino specialiai išrinkta revizijos komisija, SLA 6-to Apskričio, ir tą raportą SLA. 6-tas Apskritis priėmė. "Tėvynė" SLA, 6-to Apskričio viršminėto suvažiavimo protokolą talpino su pažymėjimu, kad SLA. 6-to Apskr. Revizijos Komisijos raportas priimtas, bet paties raporto netalpino. Žinoma todėl, kad tenais buvo, to, kas niekam garbės nedarė.

Šių žodžių rašėjas buvo tos revizijos komisijos pirmininku ir turi tuos dokumentus. Jei p. Grigaitis ir jo kolegos nori pasirodyti kaip nešvariai jie elgėsi šiame SLA. Seime, tas raportas būtų galima paskelbti. Tą padarius, faktai už savę kalbės ir tuo pačiu kartu bus aišku, dėl ko SLA. finansinis rezervas džiusta ir kodėl jaunimas šalinasi nuo SLA. organizacijos. Čia bus aišku dėl ko dabar jau reikalaujama pakelti mokesčius SLA. nariams."

Vienam Ukrainos mieste įvyko žiaurus susikirtimas su naciais gatvėse. Paveikslas parodo raudonarmiečius medžiojant "snaiperius." Nugalėti naciai pasislėpė į sklepus ir iš ten šaudė į raudonarmiečius. Ne vienas kovūnas krito, bet naciai tapo sumedžioti ir sunaikinti.

KAIP CHICAGOJE PASITIKO ANTROJO FRONTO ATIDARYMĄ?

Chicago, Ill. — Antradienį, birželio 6-tą, anksti rytą, radio tinklais skambėjo žinios apie prasidėjusią invaziją — prasidėjusį Francūzijos išlaisvinimą. Žmonės taip seniai laukiamo Antro Fronto atidarymą pasitiko suelektrizuotu įdomumu. Darbininkai, kurie dirbo naktines pakaitas, sužinoję apie pradžią Francūzijos laisvinimo, šoko pasiklausyti pirmų žinių. Po to visi, drausmingai, stojo prie darbo. Darbo išnaša momentaliai padaugėjo.

Orlaivių įmonės, plieno liejyklos, chemikalų ir radijo fabrikai veikė dar greičiau, negu kelios valandos pirmiau.

Johanson, varde Amerikos Darbo Federacijos, taipgi kiti Federacijos vadai išleido pareiškimus, kad dar glaudžiau grupuoja jėgas apie prezidento pastangas; padaro naujus pasižadėjimus dirbti įtemptai; sveikina kareivius, dalyvaujančius invazijoje.

Nuo packinghouse darbininkų unijos Herbert March ir Lewis išleido atsišaukimą į darbininkus dirbti energiškiau. Tuo pačiu sykiu pasiuntė pasveikinimus prezidentui Rooseveltui ir generolui Eisenhoweriui.

"Kiekvienas CIO unijos narys Chicagoje lošia reikšmingą vaidmenį pergalės laimėjimui," sako Ernest De Maio.

"Jūsų unija kiekvienoje įmonėje yra realė jėga dėl Antro Fronto pasisekimo," sako Joseph Cetner, Radijo Darbininkų Unijos vadas.

Automobilių, orlaivių, radijo ir plieno darbininkų unijos šaukia specialius komitetų susirinkimus. Kaip kurių unijų masiniai mitingai salėse tuoj po darbo valandų vakar įvyko.

Šaukta viso miesto plotme demonstracija, trečiadienio vakare.

Tautinių Mažumų Veikla

Įvyko Italų Bendro Fronto komiteto susirinkimas. Dalyvavo komunistai, socialistai, demokratai ir nekurie republikonai, pasirengimui prie demonstracijos, birželio 19 d., Oddfellow Temple. Kalbėtojai: Ernest De Maio, komiteto pirmininkas; teisėjas Quilici, profesorius A. Donini ir kiti.

Antradienio, birž. 6, vakare laikė mitingą Vokiečių Prieš-Nacinė Lyga. Dalyvavo atstovai nuo įvairių organizacijų ir net nuo tų, kurios pirmiau buvo po fašistų įtaka. Nutarė išleisti pareiškimą į šio miesto vokiečius, kartu sveikinant invaziją, kaip pakylančią aušrą dėl vokiečių tautos.

Lenkų Unijų Bendro komiteto vardu, Konrad Komorowski sušaukė antradienį Pildomo Komiteto susirinkimą. Sveikino invaziją. Šaukė visus lenkus veikti vieningai: **"Lenkijos išlaisvinimo valanda išmušė,"** sako pareiškime.

Masiniai platina Komunistų Politinės Sąjungos išleistą pareiškimą, kuriame sveikina Antro Fronto atidarymą, kuriame kviečia prie didesnės tautinės vienybės ir kur pažymi, jog Teherano konferencijos nusitarimai dar tvirčiau susicementavo.

Tas pareiškimas prie dirbtuvių ir miesto centre išplatintas.

Chicagos Lietuvių Pergalės Konferencijos komitetas laikys susirinkimą. Rengiasi išleisti atsišaukimą į Chicagos lietuvius.

Reporteriui teko dalyvauti keliuose mitinguose dėl pasitarimo Antro Fronto stiprinimui. Visur žmonės reiškė pasipiktinimą Tribune, kuris invazijos išvakarėse, įdėjo atvaizdą, būk Rooseveltas apiplėšia Dėdę Samą. Tačiau Tribune, išsigandęs savo šio bjauraus poelgio, vėlesnėse laidose karikatūros nedėjo.

Lietuvių tarpe, kur tik teko dalyvauti jūsų reporteriui, Antro Fronto atidarymas pasitikta su didžiausiu džiaugsmu, išskyrus reakcininkus, Anceviciaus broliukus.

Daugiau Pastangų

Darbo unijos jau pareiškė, jog kiečiau suglaudžia savo eiles apie vyriausią komandierių ir mūsų jaunimą, kuris jau pralaužė nacių eiles Francūzijos pakraščiuose. Kiekvienas asmuo turi įtempti jėgas daugiau ir energiškiau dirbti.

Tautinė vienybė visų svarbiausias dalykas karo laimėjimui.

Neužmirškite, kad bus sužeidimų, bus širdperšos. Nepasiduokime liūdėsiui. Žinokime, kad reikia sužeistam daugiau kraujo. **Todėl, kas tik galite, aukokite kraujo. Pašaukite Raudonojo Kryžiaus raštinę, 5 No. Wabash Ave.**

Reikia pinigų karo laimėjimui. Todėl pirkite visi, kas tik galite, karo bonų. Neužmirškite taupumą. Reikia laužo. Prie šių visų darbų kiekvienas nuoširdus demokratas, kiekvienas karo laimėjimo šalininkas, patriotingas amerikietis, privalo uoliai dėtis.

V. Reporteris.

KOVA UŽ MAISTĄ

Raporto apie tautos maisto situaciją, išleisto Karo Informacijos Įstaigos, kooperuojant su Karo Maisto Administracija ir Kainų Administracijos Įstaiga, ištraukos:

"Kiekvienas turįs šiokio ar tokio ryšio su maistu, turi daug atlikti, kad galėtų pasakyti, kad maisto kova laimėta."

"Mūsų dabartinė maisto situacija yra gera, kaip ji yra, kadangi laike paskutinių vienerių metų visos tautos žmonės maisto darbe, pradedant nuo arimo iki pat lėkštėn pateikimo, atliko puikų uždavinį, auginant daugiau maisto, konservuojant daugiau maisto, ir dalinantis juo."

"Greičiausiai iki pat karo pabaigos mes turėsime tai vienos tai kitos rūšies maisto racionavimą."

"Dėl karo laiku padidėjusių pajamų ir maisto, milijonai amerikiečių rado galimu padidinti savo dietas... Dėl to, tai, ką mes nerūpestingai vadiname trūkumu, faktinai yra trūkumas tiktai dėl padidėjusios pirkimo jėgos. Faktinai, daugeliu atvejų vadinamieji trūkumai, rodo maisto perteklių, palyginus su taikos metu."

"Kai kurių, geresnės rūšies mėsos pjovimų ir toliau bus sunku gauti. Tačiau laisvų nuo racionavimo mėsos rūšių bus daug."

"Svarbiausias faktorius, kuris gali priversti Karo Maisto Administraciją sugrąžinti racionavimą dabar nuo jo laisvai mėsai, yra toji galimybė, kad turimi ištekliai nelygiai išskirstomi."

"Šeimininkė šiais metais turi daugiau prezervuoti vaisių ir daržovių. Dabartiniai ištekliai daugelyje namų iki vasaros galo išnyks. Dabartinė 'taškų šventė' daržovėms skardinėse yra tiktai laikina. Vaisių ir daržovių skardinėse ištekliai ir toliau bus žemi."

"Nuo apsodintų akrų ir gamybos raportų, gautų už 1944 m. žiemos ir pavasario šviežių daržovių derliaus, komerciniai augintojai, atrodo, prašoko savo tikslą kokiais 20 procentais."

"Dabartiniai civilių ištekliai apskaičiavimai rodo reikalingumą atstatyti taškus visai eilei daržovių skardinėse... Dabartinė 'taškų šventė' yra tiktai laikina."

"Civilių ištekliai vaisių ir sulčių skardinėse ateinantiems metams yra tiek žemi, kad reikalauja ir toliau tęsti racionavimą."

"Yra apskaičiuojama, kad dabartinė citruso vaisių gamyba 1943-44 m. pilnam derliui bus 10 procentų aukštesnė, negu praėjusiam sezonui... Obuolių, pyčių, kriaušių ir vyšnių bus daugiau, negu praėjusiam sezone... Tai padės susikrauti atsargai vaisių nuo dabar iki rugsėjo mėnesio, tačiau obuolių ir kriaušių bus daug per visus žiemos mėnesius."

"Palyginus antrąją 1944 m. pusę su pirmąja, civiliams bus maždaug 6-8 procentai mažiau sviesto ir 15 proc. mažiau taukų, bet 12 proc. daugiau margarino ir 6 procentai daugiau įvairių alyvų."

"Civiliai sunaudos nežymiai mažiau skysto pieno ir grietinės per 1944 m., palyginus su 1943 m."

"Ištekliai rodo, kad cukraus bus pakankamai visiems svarbiems reikalams, tačiau nenumatoma jokio didesnio paskyrimo šeimininkavimo reikalams."

"Kiaušinių gamyba šį pavasarį išbuvo visą laiką aukšta, dėl to ir toliau lieka reikalas civiliams palaikyti aukštą kiaušinių naudojimą."

"Civiliai turi tikėtis mažiau viščiukų šiais metais, nei pernai..."

"Nežiūrint į taškų verčių sumažinimą daugeliui maisto, farmos darbininkų ir maisto apdirbimo problemos lieka kritiškos."

"Civilių dieta šiandien yra pakankama tiek kalorijomis, tiek proteinu, tiek geležim ir vitaminu A, bet B ir C vitaminų kiekiai per maži. Todėl ypač reikia kreipti dėmesio namuose gamintis produktus, turinčius daug vitaminų C, kaip tai, tomatai, bei turinčius riboflaviną ir niaciną, kaip tai pienas, mėsa, bei kruopos (cereals)."

O. W. I.

Grand Rapids Naujienos ir Įvykiai

400 Jaunų Lietuvių Pas Dėdę Samą; Draugijų Sąryšis

Grand Rapids, Mich., gyvuoja visa eilė lietuviškų organizacijų, kurios savo tarpe gražiai susitaiko.

Tokie kliubai, kaip Sūnų ir Dukterų, Vytauto Kareivių, Petro-Povilo ir Jurginė padarė sąryšį. Sąryšis nusitaria kartas nuo karto veikti bendrai.

Štai, 6 d. gegužės visos viršuj paminėtos draugijos surengė bendrą vakarą ir visą pelną paskyrė Grand Rapids jauniems lietuviams ir lietuvaitėms, kurie tarnauja Dėdei Samui.

Parengimas buvo gražus ir labai pasekmingas. Žmonių buvo daug. Pelno liko daugiau kaip $500.

Taigi, Dėdės Samo kariai gaus gražių dovanėlių.

Tokius parengimus reikėtų turėti tankiau, nes kariais reikia rūpintis visiems, ne tiktai jų tėvams.

27 dieną gegužės Karių Motinų Kliubas suruošė pramogą nupirkti dovanų lietuviams kariams, kurie yra Raudonosios Armijos lietuviškuose pulkuose.

Pelno taip pat liko gražaus. Dar nežinau tikrai, bet susidarys virš šimto, o gal net pusantro šimto.

Prie karių Motinų Kliubo priklauso apie 30 narių. Šis, neseniai susikūręs, kliubas dirba labai naudingą darbą.

Lietuvių Laisvos Kapinės

Kapų Puošimo Dienoj, 30 gegužės, gana skaitlingas lietuvių būrys, daugiau kaip pusantro šimto, susirinko į kapines susikuopti atmintyje apie mirusius lietuvius ir žuvusius karuose už Amerikos demokratiją.

Kapinės labai gražiai užlaikomos. Kapinių komitetas susideda iš šių asmenų:

Pirmininkas A. Warnas,
Sekr. J. Švedas,
Iždininkas A. Senkus.
Trustisai: A. Adomaitis, Grigienė, T. Russ ir Jaseliūnas.

Susirinkus kapinėse pusėtinai dideliam būriui žmonių, pirmininkas A. Warnas perstatė pakalbėti L. Prūseiką, Vilnies redaktorių. L. Prūseika, per du atvejus, gražiai pakalbėjo ne tik apie šias kapines ir jų istoriją, bet palietė šių dienų klausimus, labiausiai apie karą ir reikalingumą didesnės vienybės. Jo kalba susirinkusiems labai patiko.

Kapinių tobulinimui, gerinimui buvo renkamos aukos. Surinkta apie $40.

Šiose kapinėse palaidota 133 asmenys.

Keli draugai pasipirko žemės.

Kapinės gerai išrodo, gerai prižiūrimos.

Girdi Radijo Programą

Grand Rapids gerai girdima chicagiškio Kultūros ir Meno (radijo) Kliubo programa, transliuojama kas antradienį iš stoties WGES.

Andrius Adomaitis pasakė man: Kaip tik prasideda pro-

(Tąsa 5-me pusl.)

UŽ LIETUVOS LAISVĘ

Peržiūrinėja ir sutvarko amerikiečių atsiųstas dovanas lietuviams Tarybų Sąjungoje. Iš kairės į dešinę: I paveiksle: Rašytojas A. Gricius ir R. Šarmaitis skaito "Laisvę", gautą su amerikiečių dovanomis. II pav., Tarybinės Lietuvos Miškų Pramonės Liaudies Komisaro Pavaduotojas A. Kvederas, Socialinio Aprūpinimo Liaudies Komisaras S. Brašiškis ir rašytojas A. Gricius. III pav., Dotnuvos Žemės Ūkio Akademijos rektorius profesorius J. Kriščiūnas ir S. Brašiškis.

GENEROLAS MAJORAS VLADAS KARVELIS KREIPIASI Į LIETUVIŲ TAUTĄ

Raudonajai Armijai artėjant prie Lietuvos, pereitų metų gruodžio mėnesį į lietuvių tautą atsikreipė gen. Karvelis sekamais karštais žodžiais:

"Mieli broliai ir seserys laikinai hitlerininkų okupuotoje Tarybų Lietuvoje!

"Šią rūsčią mūsų tautai valandą kreipiuosi į jus.

"Ilgus šimtmečius mūsų tauta kovojo prieš amžinuosius savo priešus — vokiškuosius grobikus, visada norėjusius sunaikinti lietuvius; užgrobti lietuvių žemę ir paversti Lietuvą vokiška provincija. Daug kraujo mūsų tauta praliejo šiose kovose, daug aukų sudėjo, daug kančių pakėlė. Visa mūsų tautos istorija, Mindaugo, Gedimino, Kęstučio, Vytauto Didžiojo laikai, yra nenutrūkstamo pasipriešinimo vokiškiem grobikam, didvyriškos kovos ir žygių istorija. Šitos nepalenkiamos kovos, didžios tėvynės meilės persunktais žygiais lietuvių tauta išsaugojo save nuo sunaikinimo, apgynė savo žemę.

"Šiandieną viršum lietuvių tautos pakibo dar baisesnis išnaikinimo pavojus. Klastingu užpuolimu okupavę Tarybų Lietuvą, kryžiuočių ir kalavininkų ainiai hitlerininkai išardė ramų, kūrybinį mūsų darbą, ėjusį plačių liaudies masių ir mūsų tautinės kultūros plėtojimosi labui, įvairiais būdais išvežė darbams į Vokietiją ir į pafrontę šimtus tūkstančių mūsų krašto žmonių.

"Negana to. Apgaule, klasta, melagingais pažadais vokiečiai šiandieną stengiasi įvelti lietuvius į savo pinkles, kad pačių lietuvių rankomis naikintų lietuvių tautą, stengiasi pastumėti lietuvius prieš laisvę nešančią Raudonąją Armiją.

"Mieli broliai ir seserys!

"Šiandieną kovon prieš vokiečius pakilo visa lietuvių tauta. Tūkstančiai Lietuvos patriotų susibūrę į partizanų būrius ir su ginklu rankoje kaujasi už tėvynės Lietuvos atvadavimą. Vieningu lietuvių pasipriešinimu buvo sužlugdyti vokiškų okupantų ankstyvesni mėginimai sumobilizuot lietuvius į įvairius hitlerinius legionus, transporto tarnybas ir t.t. Lietuvis valstietis stropiai slepia nuo vokiškų grobikų maistą ir pašarą. Lietuvis inteligentas geriau pasirenka ištrėmimą ir mirtį, bet nenulenkia galvos prieš laikinus Tarybų Lietuvos pavergėjus — hitlerininkus.

"Ir mes lietuviai, susibūrusieji į Raudonosios Armijos lietuviškus tautinius dalinius, aukojame kraują ir gyvybę, kad būtų išvaduota tėvynė, kad amžinai gyvuotų lietuvių tauta. Didi tėvynės meilė, be galo karštas troškimas išvaduoti mylimą tėvynę Lietuvą iš vokiečių vergovės stiprina mūsų dvasią, kelia kovos nuotaiką ir žadina mūsų širdyse pasiryžimą dar didesniems žygiams. Kaudamiesi su vokiškais grobikais, mes praėjome daugiau kaip 120 kilometrų, savo kelyje į tėvynę mes sunaikinome daugiau kaip 13,000 vokiškų grobikų, išvadavome daug gyvenamųjų vietovių. Daugiau kaip trijų tūkstančių mūsų šauniųjų karių krūtines puošia pasižymėjimo ženklai.

"Mes giliai įsitikinę, jog kovojame teisingą kovą. Mūsų karas yra ne grobimo ir naikinimo karas, bet visų okupuotų sričių ir tautų, jų tarpe ir lietuvių tautos, iš vokiečių fašistų nelaisvės išvadavimo karas. Drauge su visomis Tarybų Sąjungos tautomis, kovos draugystėje su Didžiąja Britanija ir Jungtinėmis Amerikos Valstybėmis bei visomis kitomis laisvę mylinčiomis tautomis, mes kovojame už kilnius tikslus, už teisę gyventi ir kurti, kovojame dėl didžiausio žmonijos ir jos kultūros priešo — hitlerinės Vokietijos sutriuškinimo.

"Šią sunkią mūsų tėvynei valandą, kada vokiečiai prieš pasitraukdami iš Lietuvos yra pasiryžę visiškai sunaikinti mūsų tautą, aš kreipiuosi į jus, broliai ir seserys okupuotos Lietuvos lietuviai, ir į jus, Lietuvos buvę karininkai, puskarininkai ir kareiviai. Aš kviečiu jus **nepasiduoti vokiečių viliojimams ir pažadams, nestoti į hitlerinę kariuomenę, netapti aukomis fronte už vokiečių interesus.** Visus mus riša vienas siekimas—atvaduoti mūsų tėvynę Lietuvą, apsaugoti lietuvius nuo sunaikinimo. Tad būkime verti savo senelių, kurie Mindaugo, Gedimino, Kęstučio vadovaujami per kelis amžius triuškino vokiškuosius grobikus, kurie Vytauto vedami ties Žalgiriu galutinai sudaužė kryžiuočių gaujas ir sustabdė jų veržimąsi į Lietuvos žemę. Neklausykite patarimų tų, kurie ragina jus šiandien dar susilaikyti nuo aktyvios kovos prieš vokiečius, laukiant tam palankesnio momento. **Šiandien delsti ir laukti — reiškia leisti vokiečiams išnaikinti daugiau mūsų krašto žmonių. Kas ragina susilaikyti nuo kovos, tas tiktai pasitarnauja vokiečiam.**

"Visomis išgalėmis priešinkitės vokiškai mobilizacijai! Nestokite į savisaugos būrius, o spieskitės į būrius patriotų partizanų, kovotojų prieš vokišką okupaciją. Ardykite vokiečių transportą ir užnugario tarnybą. Nesiduokite imami ir išvežami iš savojo krašto. Visi kaip vienas, visokiais būdais, kaip kas išgali, stokite į kovą su amžinuoju Lietuvos priešu — vokiškais grobikais!"

LIETUVIŲ KARININKŲ ATSIŠAUKIMAS Į LIETUVIUS KARININKUS

Raudonosios Armijos lietuviškųjų dalių karininkai išleido atsišaukimą į lietuvius karininkus, esančius okupuotoje Lietuvoje. Šis atsišaukimas, matyt, buvo išleistas lapeliu ir plačiai paskleistas Lietuvoje. Tai labai svarbus lietuvių tautos dokumentas. Tarp kitko atsišaukime skaitome:

"Lietuvos karininkai!

"1941 metais vokiškoji karo mašina praūžė per Lietuvą ir nuėjo į rytus. Ji pasiekė Maskvą ir kitus Tarybų Sąjungos miestus. Sekančiais metais vokiečiams pavyko prasimušti iki Kaukazo ir Volgos. Užimti dideli plotai apsvaigino jiems galvas. Jie triumfavo. Jie skelbė visam pasauliui apie Raudonosios Armijos visišką sunaikinimą ir netolimą galutiną laimėjimą. Tada Lietuva pradėjo jausti žiauraus vokiškojo kumščio jėgą, tada ji pajuto, kad tapo Ostlando dalimi, tikrojo vokiško reicho dalimi. Rodos, jau buvo išsipildę senojo kryžiuočio norai paglemžti Lietuvos žemes, rodos, jau buvo išsipildžiusios senojo Liudendorfo svajonės Lietuvą paversti savo nusipelniusiems kareiviams kolonijos kraštu, rodos, jau išsipildė erdvės mėgėjo krauger iško nacisto svajonės sunaikinti lietuvių tautą, suvokietinti mūsų kraštą. Užplūdo Lietuvą alkani faterlando agentai, pradėjo ją gniaužti ir grobti. Atsirado vokiškos sąjungos, kooperatyvai, bendrovės su apsiaurinta atsakomybe, bet neapsiaurintu gobšumu. Lietuvos žemėse atsirado valkatų iš Olandijos ir Vokietijos. Prasidėjo mobilizacija į darbo batalionus ir gaudymas žmonių darbams į Vokietiją. Per šiuo metu vykdomą gyventojų medžioklę, hitlerininkai yra pasiryžę išvežti iš Lietuvos 100,000 lietuvių. Sunkiausią naštą tenka nešti valstiečiams, atiduodant paskutinę grūdų saują ir paskutinį kiaušinį.

"Mūsų Lietuvoje prasidėjo antras vokiečių baudžiavos laikotarpis, tik didesnis ir sunkesnis, negu pirmojo pasaulinio karo metu.

"Raudon. Armija jau įžengė į Tarybų Estiją, ji peržengs Tarybų Latvijos sienas, ji ateis ir į savo Tarybų Lietuvą. Jokia galia nesulaikys Raudonosios Armijos puolamųjų veiksmų ir veržimosi į vakarus. Būsimieji Anglijos ir JAV Europoje veiksmai tik pagreitins Vokietijos galą. **Hitlerinė Vokietija tikrai žlugs.**

"Hitlerininkai prieš savo galą panorės ir jus įtraukti į savo pinkles, jeigu dar neįtraukė; jie panorės jus priversti kovoti už Vokietijos reikalus. **Neapsigaukit! Netikėkite jiems.** Vokietis juk niekad nelinkėjo gero Lietuvai. Tik atsiminkite mūsų amžinąsias kovas su vokiečiais visos istorijos bėgyje, atsiminkite, kaip buvo išnaikinti senieji prūsai, atsiminkite kaip buvo niokojamas lietuviškumas mūsų Klaipėdos krašte, kaip buvo smaugiami ir lietuviai, ir lietuvninkai. Nepasiduokite lietuvių tautos išgamų Kubiliūno ir Plechavičiaus apgaunami — nestokite į banditiškus vadinamuosius vietinės savisaugos ir vietinės rinktinės būrius, nesiduokit save suklaidinami,neįsitraukite į kovą prieš Raudonąją Armiją, prieš Raudonosios Armijos lietuviškąsias dalis. Neleiskite naikinti lietuvių tautos — neduokit išvežti 100,000 lietuvių į Vokietijos katorgą.

"Mes, buvusios Lietuvos kariuomenės karininkai, kreipiamės į jus, draugai, ragindami nestoti į vokiečių kariuomenę, nekurti jokių karinių dalių pagal vokišką receptą. Lietuvos ginklą atstovaujame mes, lietuviškųjų Raudonosios Armijos dalių kariai, kurie su visa Raudonąja Armija neša išvadavimą lietuvių tautai. Nepasiduokite tiems, kurie moko tokią rimtą mūsų tautai valandą pasyviai laikytis. Jei mes nekovosime, tai hitlerininkai dar įžuliau naikins mūsų tautą. **Kiekvieno lietuvio patrioto pareiga padėti Raudonajai Armijai priartinti Lietuvos išlaisvinimo valandą. Netikėkite hitlerininkų provokaciniams šmeižtams, kad Raudonoji Armija keršysianti lietuviams. Venkite visko, kas galėtų sukelti brolžudišką pilietinį karą.** Tarybinės Lietuvos išvadavimo išvakarėse čia, Tarybų Sąjungoje, sparčiai ruošiamasi hitlerininkų nuteriotos Lietuvos atstatymo darbui. Jame dalyvauja mūsų raštą mylį, pažįstą doriausi Lietuvos piliečiai, kurie stovi toli nuo minties asmeniškų sąskaitų suvedimo ar keršto prieš tuos, kurie padarė paklaidą. Tarybinė valdžia teisingai atsižvelgs į jūsų buvusią padėtį ir bešališkai jus įvertins. Tik jūs turite tuojau apsispręsti mūsų Tarybinės Lietuvos naudai.

"Lietuvos vieta — Tarybų Sąjungoje; Lietuvos kelias su tauta per tarybišką gyvenimą — į šviesią Lietuvos ateitį."

Atsišaukimą pasirašo šie lietuviai karininkai:

Generolas majoras **V. Karvelis,**
Pulkininkas **A. Šurkus,**
Pulkininkas **A. Urbšas,**
Pulkininkas **V. Motieka,**
Pulkininkas **B. Gertus,**
Papulkininkis **P. Petronis,**
Papulkininkis **V. Lunia,**
Papulkin. **V. Pioravičius,**
Papulkin. **B. Bitinaitis,**
Majoras **P. Simonaitis,**
Majoras **A. Jamontas,**
Majoras **V. Apeikis,**
Majoras **L. Volbekas,**
Majoras **S. Krikščikas,**
Majoras **V. Itomlenskis,**
Majoras **L. Tugaudis,**
Papulkininkis **J. Ciunis,**
Intendantas 1 r. **K. Ramanauskas,**
Majoras **E. Lisauskas,**
Kapitonas **E. Daugėla,**
Kapit. **S. Gaidamauskas,**
Kapitonas **T. Čyžas,**
Vyr. leitenantas **J. Aukstinis** ir
Kapiton. **K. Steponėnas.**

Iš Laiškų Dėžutės

L. P. T. Komitetui.

Gerbiamieji:

Tik išleidau apmokėtą skrynią drapanų jūsų adresu. Dauguma drapanų dovanotos J. Karsokų.

Draugai, mes atydžiai sekame jūsų darbštumą. Laisvoji Lietuva turėtų visus jus gražiai pagerbti už tą darbą.

Dr. J. Baltrušaitienė

Gerbiamieji:

Šiandien pasiunčiau 3 pundus. Viename 17 kartonų cigaretų, kitame 44 svarai cukraus, o trečiame 26 kavalkai muilo. Ši stambi auka yra Konstancijos Petrello (Petrylienės), 2255 E. Clearfield St., Philadelphia, Pa.

Draugiškai,

S. Reikauskas

Gerbiamieji:

Išsiunčiame apie tūkstantį kavalkų naujų ir padėvėtų drapanų. Kaip tai, vyriškų overkautų, moteriškų overkautų ir furkautų, moteriškų suknelių, siūtukų, vaikams suknelių, siūtukų ir daugelį smulkmenų. Prie to, dviejuose maišuose 18 "kits." Kits yra prirengti kaip reikia ir uždėti lebeliai kas siunčia. Prie to, rengiame pasiųsti jums apie 300 porų čeverykų. Jei suspėsime pasiųsti kartu su šiuo siuntiniu. Kaip tik gausime freitą ar ekspresą, tai jums pranešiu, kada išsiųsta.

Tai tiek šiuo kartu.

Draugiškai,

J. Pauliukas, sek.
LPT Komiteto Chicagos Skyriaus, RWR.
5132 W. 23rd St.
Cicero, Ill.

F. Pakalniškienei, LPT. Kom. iždininkei:

Drauge: pasiunčiu čekį vertės $112.81. Draugė Kazlavienė pridavė vilnų fondo $58, nuo parengimo, kuris įvyko geg. 28 d., liko $49.81, drg. Akstinas aukojo $5.

Moterų Kliubas nutarė prašyti jūsų pagelbos. Pas mus viskas brangu ir sunku gauti nekurių daiktų. Todėl mes norime, kad jūs nupirktumėte ir pasiųstumėte dovanas lietuviams vaikučiams, lietuviams raudonarmiečiams ir lietuviams žmonėms, abelnai ten, kur jūs matote reikalinga. Moterų Kliubas pageidauja, kad ant visų siuntinių būtų naudojamas kliubo antrašas. Gi $5 vertės dovaną siųskite Kazimiero Akstino vardu.

Draugiškai,
O. Šilkienė,
Hartford, Conn.

Mieli Draugai:

Šiuomi prisiunčiu pinigus, kuriuos suaukavo keli lietuviai suteikimui pagelbos lietuviams už jūrų. Viso pasidaro $11.30. Aš dirbu po 10 valandų, tai neturiu laiko daugiau pasidarbuoti. Be to, gazolino dėl karo labai mažai duoda, tai sunku toliau pavažiuoti.

M. Paulauskas,
Aurora, Ill.

PHILADELPHIA, PA.

Vytautas Žilinskas, sūnus Kazio ir Uršulės Žilinskų, po dviejų savaičių atostogų, birž. 7 d., grįžo kariškon tarnybon. Vytautas per 18 savaičių lavinosi Victorville Army Air Field, Californijoj. Gabus jaunuolis, per tą trumpą laiką užsitarnavo Flight Officer rango.

Baigęs Northeast High School, dirbo mašinistu pirm įstojimo orlaivininkų grupėn.

Jo tėveliai aktyviai dalyvauja darbininkiškoj veikloj. U. Žilinskienė jau yra numezgusi daug svederių lietuviams raudonarmiečiams ir vis dar mezga.

O. Žalnieraitienė, viena iš darbščiųjų moterų, pasiuntė daug drapanų Lietuvai Pag. Teikimo Komitetui, kurias aukojo: V. Turauskienė, O. Braškienė ir H. Steponavičienė.

Tūlas laikas atgal draugai Bendoravičiai sudarė du pundelius dėl Russian War Relief, bet iki šiol nebuvo paskelbta per neapsižiūrėjimą. Atsiprašome!

Iki šiol daugiausia aukojo panešiotų drapanų, tai Pranas Kazlauskas, du didelius baksus.

Už mėnesio kito Lietuva bus išlaisvinta. Kuomet tarybininkai renka pinigus nuo suklaidintų lietuvių palaikymui "informacijų" biuro, kuris per metus kainuosiąs $25,000, tai mes sukruskime smarkiau padirbėti, nepaisydami vasaros karščių, kad kuo daugiausia surinkti dovanų nuo karo nukentėjusiems lietuviams. Aš esu įsitikinęs, kad šeštas Lietuvai Pagelbos Teikimo Komiteto siuntinys eis tiesiai išlaisvinton Tarybų Lietuvon! Įsivaizduokite, kaip džiaugsis Lietuvos žmonės, aplaikę pirmą amerikiečių lietuvių dovaną! Pasirūpinkime, kad kuo didesnis skaičius gautų tą pirmą dovaną. Dovanos priimamos: Liet. Republikonų Susivienijimo Kliube, 1218 Wallace St.

S. V. Ramutis.

Amerikos lėktuvai vėl naikino Ploesti žibalo centrą Rumunijoj.

Anglų karo laivai bombardavo Touloną, pietinėj Francijoj.

VAKACIJOS

DIDELIAME SODE, ANT AUKŠTO KALNO IR GRAŽIOJE LYGUMOJE

BLOZNELIŲ FARMOJE

R. F. D. 2 Cauterskill Rd., Catskill, N. Y.

Didelė upė (bėgantis vanduo) kur galima maudytis

Geras maistas ir patogūs kambariai guoliui

Norime atkreipti atydą, kad dabar turime naujų, patogių pataisymų.

Iš New Yorko galima atvažiuoti busais, ir Hudsono Upe laivais. Atvažiavę telefonuokite CATSKILL 885 F4.

Prašome iš anksto parašyti, kada manote atvažiuoti.

Lietuvių Kūro Kompanija

Nelaukite iki jūsų anglis išsibaigs iki paskutiniam kavalkui, užsisakykite iš anksto. Nes žiemą yra sunkus pristatymas anglies.

Mes taipgi aprūpinam aliejum tuos, kurie savo namuose turi Oil Burners. Kūro reikalu prašome kreiptis:

Tru-Ember Fuel Co., Inc.

496 GRAND ST. -:- BROOKLYN, N. Y.

TELEFONAS EVERGREEN 7-1661

MATEUŠAS SIMONAVIČIUS

GRAŽIAI ĮRENGTA SUSIĖJIMAMS ĮSTAIGA

Vietos ir importuotos degtinės ir vynai, geri ausių bravorų alus ir ėlius. Kada būsite Brooklyne, užeikite susipanžinti.

Kiekvieną subatą karšta vakarienė. Atskiras kambarys užėjimui grupėms. Nedėliomis atdaras nuo 1 valandos dieną iki vėlai.

426 SO. 5th STREET, BROOKLYN, N. Y.

Blokas nuo Hewes St. eleveiterio stoties. Tel. EVergreen 4-9508

ANTANAS VENCLOVA

TAIP BUS GERIAUSIA

(Tąsa)

— Suprantu, — atsakė Petras.

Ir juodu atsiskyrė. Petras grįžo namo, giliai susimąstęs. Jeigu grįš Bomlingis...

...Ir Baumlingeris vieną dieną grįžo. Jis įjojo į kiemą nauju bėru arkliu, apsirengęs pusiau kariškai. Ant galvos jis buvo užsidėjęs kažkokią nemūsišką kepurę — žalsvą, panašią į skrybėlę, su gaidžio plunksna iš šono. Nušokes nuo arklio, jis pririšo jį prie vartų ir drąsiai pasuko į vidų. Sugirgždėjo trobos durys, esantieji troboje pakilo iš savo vietų, tik ligonis Petro tėvas, gulėdamas lovoje, įdubusiomis akimis žiurėjo į svečią, iš burnos neišleisdamas pypkės.

Kurį laiką Baumlingeris stovėjo vidury trobos, pražergęs batuotas kojas, rankoje miklindamas vytinį. Jis atrodė pavargęs iš kelionės, apdulkėjęs, nudegęs saule, bet jis čia buvo šeimininkas, ir tai jautei iš jo laikysenos, iš iššergtų kojų, iš aukštai pakeltos galvos. Prieš jį stovėjo Petras. Juodu nepasakė vienas antram nė žodžio, bet abu jautė, kad vienas arba antras iš čia turės pasitraukti. Buvo pavakarė. Troboje temo. Iš kibiro ant žemo suoliuko lašėjo vanduo, ir lašai krito, kaip nematomo laikrodžio taksėjimas. Petras jautė, kaip jo krūtinėje aštriai ir svaiginamai plaka širdis, o kraujas skaudžiai tvinkčiojo smilkiniuose. "Jeigu Baumlingeris žengs žingsnį", — galvojo Petras,— "aš jį..." Tačiau Baumlingeris laukė, kad Petras išsigandęs ims trauktis atbulas. Petras tebestovėjo savo vietoje. Jis matė įžūlias Baumlingerio akis. Pagaliau Peras neiškentė ir beveik rikte suriko:

— Na?!

Baumlingeris nieko neatsakė, tiktai jo ranka, laikanti vytinį, ėmė kilti aukštyn.

— Pabandyk tik! — suriko Petras, virpėdamas visu kūnu.

Baumlingeris, matyti, pabūgęs, bizūną nuleido žemyn. Jis žengė dar keletą žingsnių pro Petrą ir atsisėdo stalo gale. Jisai gailėjosi dabar, kodėl iš miestelio su savimi nepaėmė keleto gestapo vyrų.

Atsisėdęs jis tarė taip ramiai, jog esantieji troboje net nustebo:

— Aš grįžau į savo namus. Jūs man čia nereikalingi. Galite nešdintis.

Tik dabar Petras svyruodamas, atleidęs sugniaužtų rankų raumenis, ėmė trauktis atgal. Jis pažvelgė į klausiamom akim žiūrintį brolį, kuris išbalęs stovėjo greta, tartum klausdamas Petrą, ką daryti, ir, priėjęs prie lovos, kurioje gulėjo tėvas, tarė:

— Kelkis, tėte... Mudu su Vincu tave kaip nors...

Ir juodu, laikydami tėvą už rankų, išvedė per kaimą į senąją savo trobą.

Sutemė vakaras. Dangų aptraukė debesys. Pūtė šaltas vėjas, ir pradėjo lyti. Baumlingeris sėdėjo troboje ir mąstė, kaip blogai jis padarė, grįžęs į savo kaimą vienas... Tai buvo, iš tikrųjų, iš jo pusės labai neatsargu. Žinoma, gerai, kad Lyzė su daiktais liko pas komendantą. Tačiau, šiaip ar taip, vienam nevertėjo grįžti į šitą vilkų lizdą. Tiesa, dabar jisai valsčiaus viršaitis, ir ryt po ryt jis parodys, kas tai yra Baumlingeris.

Troboje paguldę tėvą, broliai, išėję į klėtelę, ilgai tarėsi, ką daryti. Buvo aišku, kad ne šiandien, tai ryt Baumlingeris Petrui atkeršys. Kaip? Jį suims, o paskui....

Ir Petras išėjo į šilą — ten, ties kadugynu, prie nulaužtos pušies. Už jos prašideda Gyvatynės raistas, o ten Zinkus su draugais.

— Jei kaip—ir tu... — išeidamas iš namų, tarė broliui Petras, ligi skausmo suspaudamas jo drebančią ranką.

Baumlingeris vis dar tebesėdėjo troboje. Ir juo ilgiau jis sėdėjo, juo neramiau jam darėsi. O ką, jeigu dar šiąnakt grįš jie ir kaip kurapką jį pašaus pro langą? Ir jau buvo gili naktis, kada jis, išvedęs iš tvarto arklį, risčia, neatsigręždamas pasileido atgal, į miestelį.

Paryčiu tebelijo lietus. Keliai buvo purvini ir klampūs, o tolumą užtraukė drumzlinas rūkas. Į kaimą jojo keli vyrai. Priešakyje ant savo naujo bėro arklio jojo Baumlingeris, apsisiautęs žalsvu kariško apsiaustu, o už jo septynetas vyrų kariškais apdarais, su automatais, kabančiais per krūtinę. Ir kada Vincas, per naktį nesumerkęs akių, delnu pratrynė garais apsinešusį langelį, jis pamatė, kad kareiviai lipa nuo arklių. Išgirdęs kieme arklių kanopų teškėjimą purvyne, tėvas pakėlė galvą ir paklausė:

— Kas ten, Vincuk?

Vincas, nenorėdamas gąsdinti tėvo, atsakė:

— Atjojo kažkas.

Kariai apsupo trobą. Jie apstojo visus langus. Pagaliau Baumlingeris atidarė duris, į žemą staktą vos neužsigavęs galvos.

— Kur Petras? — sausai paklausė.

— Dievažin. Vakar kažkur išėjo. Sakėsi grįšiąs, — atsiliepė tėvas.

(Bus daugiau)

PRASIVERŽIMAS,
ŠTAI KAS NULEMS

J. V. Iždui reikia $16,000,000,000 tuojaus!
$6,000,000,000 tik iš pavienių...

Tai yra daugiau kaip $100 pinigais iš kiekvieno už algą dirbančio žmogaus visame krašte! Mes padvigubinsime tą, ką padarėme praeitą kartą! Parodyti jums, kaip rimtas dalykas yra šis vajus, mūsų valdžia sako— **Tai turbūt didžiausia pastanga, kurią mums bet kada reikės padaryti! Neapleiskite mūsų jaunuolių, kuriem dar tebestovi pryšakyje purviniausios, kruviniausios kautynės.**

Štai Dar 5 Priežastys Pirkti Extra Bonų 5-joj!

1. Karo Bonai yra geriausias, saugiausias pinigų įdėjimas pasaulyje!
2. Karo Bonai sugrąžina jum po $4 už kiekvienus $3 per 10 metų.
3. Karo Bonai padeda išlaikyt žemesnes kainas.
4. Karo Bonai padės laimėti Taiką, padidindami pirkimo jėgas po Karo.
5. Karo Bonai reiškia mokslą jūsų vaikam, užtikrinimą jums, pinigus po pasitraukimo iš darbo.

LET'S GO...for the KNOCKOUT Blow

PARMELEE SYSTEM — ALMOST A CENTURY OF ESSENTIAL PUBLIC SERVICE THRU 4 WARS

NATIONAL TRANSPORTATION CO., INC. ★ 531

LIETUVIŠKAS
TRAKTYRIUS
(VALGYKLA IR ALINĖ)
Didelis pasirinkimas visokių Vynų ir Degtinės
Kasdien Turime
KARŠTŲ UŽKANDŽIŲ
Juozas Zeidat
Savininkas
411 Grand St. Brooklyn

J. GARŠVA
Graborius-Undertaker
Laidotuvių Direktorius
Išbalsamuoja ir laidoja ant visokių kapinių.
VELTUI ŠERMENINĖ
(KOPLYČIA)
Parsamdo automobilius ir karietas veselijom, krikštynom ir kitkam.
231 BEDFORD AVENUE
BROOKLYN
Telephone: EVergreen 8-9770

F. W. SHALINS
(Shalinskas)
FUNERAL HOME
84-02 Jamaica Avenue
Opposite Forest Parkway
WOODHAVEN, N. Y.
★ ★ ★
Suteikiam garbingas laidotuves
$150
Koplyčias suteikiam nemokamai visose dalyse miesto.
Tel. VIrginia 7-4499

SKELBKITĖS "LAISVĖJE"

GREEN STAR BAR & GRILL
Lietuviškas Kabaretas
★ ★ ★
Kas nori gražiai laiką praleisti pasilinksminti ir pasišokti užeina pas "Green Star Bar and Grill," nes žino, kad visados bus patenkinti.
Parė Kiekvieną Šeštadienį
ATEIKITE PASIMATYTI SU GYVIAIS.
GERIAUSIAS ALUS BROOKLYNE
459 GRAND ST. — BROOKLYN, N. Y.
(Skersai nuo Republic Teatro) — Telefonas EV. 4-8698

CHARLES J. ROMAN
(RAMANAUSKAS)
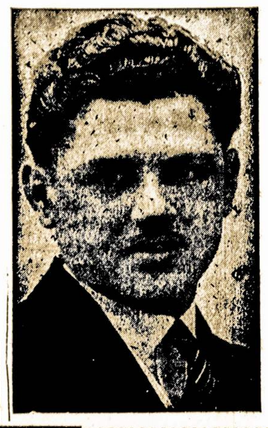
LAIDOTUVIŲ DIREKTORIUS
★ ★ ★
Liūdėsio valandoj kreipkitės prie manęs dieną ar naktį, greit suteiksime modernišką patarnavimą. Patogiai ir gražiai moderniškai įruošta mūsų šermeninė. Mūsų patarnavimu ir kainomis būsite patenkinti.
★ ★ ★
1113 Mt. Vernon St.
PHILADELPHIA, PA.
Telefonas Poplar 4110

Milwaukee, Wis.

Gegužės 27 d. čia liko suorganizuoti visi darbininkai į UPWA, CIO, uniją. Vienetui numeris duotas 50-A.

Apie naujus viršininkus bus paskelbta kiek vėliau.

Naujo vieneto valdyba pasiuntusi laišką J. E. McGillvary, kad norinti turėti pasitarimą, kaip sekmingiau susitarti ir vesti darbą. Be to, pažymėta, jei tas jų pageidavimas būtų atmestas, tada jie tuojau kreipsis į NLRB.

Visi nauji nariai jau pasimokėjo duokles ir skaitosi legaliais nariais.

Pranešta, kad už šio taip puikaus darbo atlikimą kreditas priklauso 50 vieneto nariams, ypatingai DeRoy Johnson ir John Schroeder.

Juo toliau, juo daugiau ima darbininkai suprasti ir įvertinti unijų svarbą. Be to, daugumoje stoja į CIO dėl to, kad ši unija ištikimai gina darbininkų reikalus ir pilnai stovi už skubų karo laimėjimą.

Turėtų visų industrijų darbininkai, kur dar nėra unijų, tuojau jas organizuoti ir tuo būdu kovoti už savo reikalus.

Unijistė.

Uždaryta siena tarp Francūzų-Ispanų Morrokko.

NEDALINAMA ATSAKOMYBĖ
Mes egzaminuojam akis, rašome receptus, nupiešiam planus.
Darome ir pritaikome akinius kada reikalingi.

(Mes esame darę regėjimo pataisymus viršaus 500 daktarų ir kitokių profesijų žmonėms, taipgi jų šeimoms ir jų pacijantams.)
DRS. STENGER & STENGER
OPTOMETRISTS
394-398 BROADWAY — BROOKLYN, N. Y.
Telephone Stagg 2-8342

NOTARY PUBLIC

TELEPHONE STAGG 2-5048
MATTHEW P. BALLAS
(BIELIAUSKAS
LAISNIUOTAS GRABORIUS
Liūdėsio valandoj kreipkitės pas mus. Patarnavimas bus užtikrintas ir už prieinamą kainą.
Puikiai Įrengtos Dvi Koplyčios Duodamos Mylimiems Pašarvoti Dovanai
660 GRAND ST. -:- BROOKLYN, N. Y.

So. Boston, Mass.

Lietuvai Pagelbos Teikimo Komitetas, 2 d. birželio atlaikė pirmą susirinkimą, savo patalpoje, 500-A E. Broadway, So. Bostone, arti G gatvės, kaimynystėj S. Minkaus gėlių krautuvės. Pasidarbavus geros valios lietuviams, o ypatingai A. Dambrauskui ir J. Žekoniui, krautuvės patalpa švari ir jauki, langus puošia užrašas: "Lithuanian Aid Committee." Ir todėl dabar tik liekasi dirbti visiems geros valios So. Bostono ir visos apylinkės lietuviams, kaip tai: rinkime drapanų ir jų taisyme, taipgi pundelių (kits) pripildyme dėl Lietuvos žmonių.

Šis komitetas rūpinsis daugiau tik lietuvius gelbėti, gyvenančius Sovietų Sąjungoje, iki Lietuva taps išlaisvinta iš vokiečių vergijos. Tuomet pagelba bus siunčiama Lietuvon tiesiog. Taipgi turime užtikrinimą nuo Russian War Relief, Inc., kad jei drapanų surinksime ir priruošime siuntimui vieną toną, o pundelių 500, tai mums persiuntimas į New Yorką, Lietuvių Komitetui, bus veltui atliktas. O iš New Yorko tiesiog bus siunčiama Lietuvių Komitetui, esančiam Maskvoje. Maskvoj komitetas išsiuntinėja, išdalina, pagal didesnį reikalą lietuviams, gyvenantiems USSR.

Todėl, visi prisidėkime prie šio darbo, kas kuo galime, kiek nors atjauskime savo seseris ir brolius, jiems pagelba reikalinga.

Patalpa nutarta laikyti atdara nuo 2 val. po pietų iki 9 val. vakaro, kiekvieną dieną, išskyrus sekmadienius.

Pradžiai aukų sukelta $65.

Aukavo šiaip:

A. Kvietkauskienė $10.

P. Kubiliunas nuo seniau $5.

Po $5: J. Šukis, J. Masteika, S. Rainardas, Kavelkauskienė ir Kazlauskas.

F. B. Kubilius $3.

Po $2: J. Žekonis, A. Kupstis, G. Likas, K. Žukauskas.

Po $1: J. Mickevičius, H. Tamašauskienė, Čuberkienė, Boras, Bobinčienė, Dambrauskienė, A. Dambrauskas, Žvingėla, Grinkaitienė, R. Krasauskas, Raulienė, E. Čeikienė, P. Galinis, V. Jurkonis ir S. Kvietkauskas.

Istorijos Vakaras

Tai įvyks 18 d. birželio, 1944 m., sekmadienį vakare, Symphony Hall, Bostone. Bus atvaizduota "Lai Laisvė Skamba" (Let Freedom Ring), maždaug istoriniai nuotikiai nuo pasaulinio karo No. 1 iki dabar; Europos pavergimas per Vokietiją ir pagaliaus Sovietų Sąjungos kariuomenės žygis į frontą, su daina, išlaisvint Europą. Rengia United Nations Association. Tikietų turi pardavimui M. Kazlauskas.

Būtinai kiekvienas ir kiekviena iš kalno nusipirkite tikietus. Dalyvaukite taip svarbiame parengime, matykite istorinius vaizdus, vienykimės visi ir visos pergalei, kada mūsų sūnūs kaunasi prieš barbariškus priešus.

Sukaktis

Russian War Relief, Inc., Bostono skyrius rengia prakalbas ir koncertą, 25 d. birželio, 1944, sekmadienio vakare, John Hancock Hall, 90 St. James Ave., Boston, Mass.

Birželio 22 d. sukaks trys metai, kaip Sovietų Sąjunga kaujasi su naciais-vokiečiais. Jų pergalės, yra ir mūsų pergalės. Todėl šį mitingą padarykime dideliu, visi atsilankydami.

M. Kazlauskas.

KRISLAI

(Tąsa nuo 1-mo pusl.)

"Atlanto Siena."

lijos vyriausybėn. Su jais visi skaitosi.

Puikūs iš jų "idijotai," jeigu jie mokėjo tokį puikų taką pasirinkti!

Bet kur atsidūrė Širvydo ir visų smetoninininkų garbinamiejie Italijos fašistiniai idijotai su Mussoliniu priešakyje?

Ne bolševikus dabar Širvydas turėtų apraudoti ir idijotais kolioti, bet savo fašistinius kamarotus, kurie yra visur civilizuotų ir laisvų žmonių medžiojami.

———

Dar apie Italiją. Kai prieš kelius mėnesius buvo paskelbta, kad Italijoje susiėjo šešios partijos ir sudarė bendrą frontą, daug kas tam netikėjo, daug kas iš to šaipėsi.

Ypatingai lietuviški ir itališki socialistai (Grigaičio ir Antoninio tipo) atsisakė tą bendrą frontą pripažinti.

Bet dabar, matote, tasai bendras frontas paėmė valdžią į savo rankas. Komiteto pirmininkas Bonomi tapo Italijos premjeru.

DIENRAŠČIO

LAISVĖS PIKNIKAS

Įvyks

Liepos 2 July

Bus laikomas

KLAŠČIAUS CLINTON PARK

Betts & Maspeth Aves.

MASPETH, L. I., N. Y.

Grand Rapids, Mich.

(Tąsa nuo 2-ro pusl.)

grama, aš jau ir klausausi. Patinka man tas pusvalandis. Todėl aš nutariau pagarsinti savo biznį, Men's Clothing krautuvę, po No. 448 West Leonard St.

Andrius Adomaitis nuo senų laikų turi tą biznį ir patartina visuomet pirkti pas jį.

Prie Radijo Kliubo prisirašė Frank Adams (turi kriaučišką biznį po No. 617 Lyon St.), P. Kijauskas, J. Stasiūnas (iš Muskegan).

Iš seniau prie kliubo prisirašė Rasikienė, A. Daukša ir, rodosi, ir daugiau kaip kas, bet pavardžių neturiu po ranka.

Būtų gerai, kad visi radijo programų klausovai prisirašytų prie kliubo. Metinė mokestis tik $1.

LDS ir LLD Kuopos

Lietuvių Darbininkų Susivienijimo 41 kuopa turi apie 60 narių. Su vajum buvo prastai.

Reikėtų pasitarti ir rimtai susirūpinti, kad gavus naujų narių.

Kas pradės tą darbą?

Liet. Literatūros Draugijos 66 kuopa turėjo apie 50 narių. Laike vajaus gauta 4 nauji. O susirinkime, kuris įvyko 30 d. gegužės, gauta dar trys nauji.

Į LLD 66 kuopą reikėtų pakalbinti prisirašyti visus Vilnies skaitytojus.

Vilnis Grand Rapidse turi daug skaitytojų.

Teko girdėti, kad LLD kuopa rengs pikniką. Gal piknikas bus rengiamas bendrai su LDS kuopa.

———

Grand Rapidse yra daugiau 400 lietuvių, išėjusių armijon ir laivynan.

Būtų gerai, kad mūsų korespondentai visuomet parašytų apie karius.

V. Reporteris.

Italijoj amerikiečiai pasiekė Bolsena ežerą, 12 mylių nuo Tyrrhenijos Jūros.

Jungt. Valstijų Kariai Iš Trijų Šonų Gręsia Naciams Cherbourge

(Tąsa nuo 1-mo pusl.)

šams St. Lo mieste, svarbiausiame vokiečių geležinkelio ir vieškelių centre, į pietus nuo Carentano.

Carentan, geležinkelių ir plentų mazgas, stovi pietinėje dalyje Cherbourg pussalio. Amerikiečiai tuoj į išaurius nuo Carentano yra įvarę tuzino mylių gilumo kylį linkui vakarų. Tokiu būdu jie pusiau atkerta Cherbourgo pussalį ir iš šono stato pavojun hitlerininkus, ginančius Caretaną.

Vienas Amerikos karių junginys įsiveržė į Montebourgo priemiesčius, 15 mylių į pietų rytus nuo Cherbourgo, labai svarbaus prieplaukų miesto šiauriniame to pussalio šone.

Slaptas vokiečių radijas teigia, kad amerikiečiai pasiekę punktą jau tik už 6 mylių nuo Cherbourgo uosto. Hitleriškas Paryžiaus radijas sakė, jog talkininkų lėktuvai nuleido savo parašiutistus į rytus nuo Cherbourgo uostamiesčio.

Sovietai Pasiryžę Sunaikinti 100,000 Nacių Suomijoje

London, birž. 12. — Jungtinių Tautų karininkai skaičiuoja, kad Suomijoje yra 100,000 vokiečių kariuomenės, neskaitant daug daugiau Suomijos baltagvardiečių.

Associated Press teigia, kad Sovietai pagal Teherane išdirbtą planą dabar pasiryžę nušluot nacius Suomijoje.

Apsidirbus su Suomija, Sovietų laivynas pasiliuosuotų iš Suomių Įlankos ir galėtų plačiai veikt prieš vokiečius Baltijos Jūroj ir bombarduot priešų įrengimus Latvijos pakrantėse.

Chinai Burmoje atėmė iš japonų strateginį miestą Lunglingą.

Pirmadienį 1,000 Amerikos bombanešių ardė nacių lėktuvų aikštes Francijoj.

PRANEŠIMAI IŠ KITUR

DETROIT, MICH.

Detroit Liet. Moterų Pažangos Kliubo susirinkimas įvyks ketvirtadienį, birželio 15-tą, 7:30 vakare. Draugijų Svetainėj, 4097 Porter. Narės malonėkite visos dalyvauti, nes yra daug labai svarbių reikalų svarstymui. — M. G. Raštininkė. (137-138)

SO. BOSTON, MASS.

Literatūros Draugijos 2 kp. moterų ir merginų skyriaus susirinkimas įvyks trečiadienį, birželio 14 d., 8 val. vakare, Lietuvai Pagelbos Teikimo Komiteto drabužių taisymo krautuvėje, 500 A E. Broadway.

Visos narės yra prašomos dalyvauti susirinkime, nes yra daug svarbių reikalų aptarimui. Kurioms laikas leidžia malonėkite ateiti valandą-kitą prieš susirinkimą. — Valdyba. (137-138)

ELIZABETH, N. J.

LDS 33 kp. susirinkimas įvyks trečiadienį, birželio - June 14 d., 7:30 val. vakare, L. D. P. Kliubo salėje, 408 Court St. Draugės ir Draugai! Būtinai dalyvaukite šiame susirinkime, nes turėsime dau svarbių reikalų aptarimui. — V. K. Sheralis, sekr. (137-138)

PHILADELPHIA, PA.

Moterų Kliubo pusmetinis susirinkimas įvyks 15 d. birž. (June 15), 8 val. vakare, 735 Fairmount Ave. Visos narės malonėkite dalyvauti, nes turime daug svarbių dalykų aptarimui. — J. S. (137-138)

BAYONNE, N. J.

Lietuvių Amerikos Ukėsų Kliubo mėnesinis susirinkimas įvyks antradienio vakare, birželio 13, Kliubo svetainėje, 329 Broadway, Susirinkimą pradėsime 8 val. Visi nariai prašomi skaitlingai atvykti į susirinkimą, nes daug svarbių dalykų turėsime apsvarstyt. — J. Zaleckas, pirm. (137-138)

HELP WANTED—MALE
REIKALINGI VYRAI

VYRAI
Bendram Fabriko Darbui
Apsigynimo Fabrike
Patyrimas Nereikalingas
POPIETINIAI-VIDURNAKTINIAI ŠIFTAI
48 iki 52 Valandų Savaitė
Laikas ir Pusė po 40 valandų
90c Į VALANDĄ—NUOLAT
NEO SMELTING & REFINING, Inc.
150-40 11th Ave., Whitestone, L. I.
(139)

ABELNAI FABRIKUI PAGELBININKAI
Būtinas Darbas.
Kreipkitės tarp 9 ir 4
BELMONT SMELTING & REFINING WORKS
330 BELMONT AVE.
(cor. Alabama)
BROOKLYN, N. Y.
(144)

VYRAI—BERNIUKAI
Abelnai naudingi, raštininkai, sandėliui vyrai, apvalytojai, nuolatinis darbas.
BLUMSTEIN'S DEPT. STORE
230 West 125th Street
(139)

VYRAI
BŪTINAS KARINIS DARBAS
40 VALANDŲ SAVAITĖ
NUOLATINIS DARBAS
THOMAS LAUNDRY CO.
40-33 215TH PL.,
BAYSIDE, L. I.
Arba skambinkite BAYSIDE 9-4144
(arti Bayside R. R. stoties)
(139)

BALTIMORE & OHIO R.R.
Turi atviras vietas
CARMEN PAGELBININKAM
SANDĖLIO DARBININKAM
Kreipkitės: ROOM 202
Baltimore & Ohio Railroad
24TH & CHESTNUT STS.
PHILADELPHIA, PA.
(140)

VYRAI
Sandėlio Darbininkai ir Patikrintojai
75c Į VALANDĄ, 40 VALANDŲ
Laikas ir ½ už viršlaikius.
IGOE BROS., INC.
188TH ST. IR JAMAICA AVE.
HOLLIS, L. I.
(141)

Amerikos bombanešiai audringai atakavo japonų salas Saipan, Tinian ir Guam; kiti gi amerikiniai bombanešiai smogė japonam Truke ir Palau.

Teigiama, kad patrijotai suardė visus naciam susisiekimus tarp Bordeaux uosto ir Paryžiaus.

SVARBIAUSIAS IŠRADIMAS PASAULYJE

Dabar trūksta daktarų. Jei žmonės turėtų savo namuose gerą ointmentą-mostį kaip **M. J. Svilpa's Miracle Ointment** — Stebūklinga Mostis, kuri prašalina daugybę blogų ligų, būtų laimingesni. Mostis yra keturių (4) rūšių. Aš garantuoju duodamas dėžutę vieną dykai, kuris pirks didesnę dėžutę, neatidarys ją į 10 dienų laiko, gaus savo pinigus atgal. Tik atsiskaitysiu persiuntimo lėšas ne daugiau kaip 25c —Amerikoj. Vardai moščių:

No. 1—Nuo dantų gėlimo, užsivietrijimo ir sustiprina smegenis.

No. 2—Nuo Rheumatiškų ir įvairių paviršutinių skausmų: Kojų, Rankų, Pusiau Pečių, Sąnarių ir Mazuolių ir tt.

No. 3—Miracle Salve. Ši mostis prašalina daugybę įvairių odos ligų. Votis, Išbėrimus, Rash, Nuo Užsigavimo, Odos, Piles, Athlete's Foot, Gėlimą Ausies, Peršalimo, Sinus, nesveikumą Nosies, Burnos, Nuveginimo, Nušutinimo, Susižeidimo, nuo šalčio nušašimo, Skaudėjimo Blauzdų, Gėlimo Kornų ir nuo daugybės Odos ligų. **Tik ne nuo vėžio.** Už visas minėtas Odos ligas, garantiją duodu ekstra dėžutę.
Mosčių kaina 65c ir $1.25.

No. 4—Mostis nuo niežėjimų, šviežių ir užsisenėjusių ir nuo Poison Ivy. **Kaina $1.25.**

Užsisakyti tuojau, prisiųsdami pinigus ar 30c stampomis, o likusius apmokėsite C.O.D. Adresuokite sekamai:

M. J. SVILPA,
P. O. Box 78, Sta. A.
HARTFORD 6, CONN.
Krautuvė — 614½ Zion St.

HELP WANTED—MALE
REIKALINGI VYRAI

VYRAI
PATYRIMO NEREIKIA
DUODAMA VALGIS IR UNIFORMOS
DALIAI AR PILNAM LAIKUI
INDŲ MAZGOTOJAI
PUODŲ MAZGOTOJAI
APVALYTOJAI Dienom ar Naktim
TURI KALBĖTI ANGLIŠKAI
BONAI—APMOKAMOS VAKACIJOS
NUOLATINIAI DARBAI
Iš būtinų darbų reikia paliuosavimo pareiškimo.
SCHRAFFT'S
KREIPKITĖS VISĄ DIENĄ
56 WEST 23RD ST., N. Y.
ARBA KREIPKITĖS
5 P. M IKI 8 P. M.
1381 Broadway,
(arti 38th St.), N. Y.
(X)

POLIŠIUOTOJAI
MILITARINIŲ ĮRANKIŲ
Pilnai išmokinsime tos rūšies darbo.
MINERO-LERICH CO., INC.
80 NASSAU ST., N.Y.C.
(140)

VYRAI
PATYRIMAS NEREIKALINGAS
KILNOJIMUI KAVALKUOSE MEDŽIAGAS.
70c į Valandą. Garantuojama Viršlaikiai už Laiką ir Pusę.
L. & L. RIGBY SHRINKERS, INC.
306 West 37th St.
(139)

IŠSIUNTINĖJIMUI
PAKIAVIMUI DARBININKAS
GERA ALGA. VIRŠLAIKIAI
NUOLATINIS DARBAS
AMERICAN HANDICRAFTS CO.
193 William Street,
(arti Brooklyn Bridge) N.Y.C.
(140)

METALO TIRPYTOJAI
Pagelbėti daryti metalinius liejinius
Kreipkitės tarp 9 ir 4
BELMONT SMELTING & REFINING WORKS
330 BELMONT AVE.
(cor. Alabama)
BROOKLYN, N. Y.
(144)

MAŠINISTAI
LATHE DARBININKAI. PIRMOS IR ANTROS KLASĖS. VIRŠLAIKIAI.
APSIGYNIMO DARBAS.
LIVERPOOL, 109 BROAD ST.
(ARTI SOUTH FERRY)
(139)

BALTIMORE & OHIO R.R.
REIKALAUJA
TROKININKŲ
Kreipkitės
PIER 24 SO. DELAWARE AVE. BETWEEN LOMBARD AND SOUTH STS.
PHILADELPHIA, PA.
Baltimore & Ohio Railroad
(140)

VYRAI - VYRAI
PATYRĘ
AR BE PATYRIMO
KAIPO LEDO TRAUKĖJAI
IR BOXMANAI
NUOLAT
BŪTINAS DARBAS
Puikiausia Alga
SENGER
COAL & ICE CO.
4512 NEW YORK AVE.,
UNION CITY, N. J.
Iš būtinų darbų reikia paliuosavimo.
(139)

V-Y-R-A-I
Viršaus 38 m. ar medikaliai paliuosuoti. Linksmas nuolatinis darbas. Gera alga. Geros vietos, dabar atviros saldainių dirbtuvėje, Philadelphijoje.
PETER-PAUL, INC.
Kompanija nacionaliai žinoma, 50 metų, kai įsteigta. Gera proga vyram. Nuolatinis darbas. Patyrimas nereikalingas. Puikiausios darbo sąlygos. Muzika laike darbo. Gera alga ir pasirinkimai pakilimams. Apmokamos vakacijos ir kalėdiniai bonai.
Firma randasi šiaur-rytinėje dalyje Philadelphijos, arti Frankford "L," Busais B. ir J ir K; gatvekariais linijos 3, 5 ir 59; gatvekaris 75 ir Bus "P" sustoja prieš pat fabriką. KREIPKITĖS 9 A.M. IKI 5 P.M.
PRADEDANT PIRMADIENĮ, BAIGIANT PENKTADIENĮ.
ŠEŠTADIENIAIS 9—12.
PETER - PAUL, INC.
1150 ORTHODOX ST.,
PHILADELPHIA, PA.
(145)

VYRAI, STIPRŪS
Nereikia Patyrimo. Dirbtuvėje. Nuolat.
$33.25 už 5 dienų savaitę.
I. LEFKOWITZ,
323 SCHOLES ST.
BROOKLYN. (14th St. line).
(138)

VYRAI
Sudėjimam plieninių lentynų
PATYRIMAS NEREIKALINGAS
75c Į VALANDĄ
VIRŠLAIKIAI. NUOLAT.
POKARINIS UŽTIKRINIMAS
HIGGINS,
151 SPRING ST., N. Y. C.
(144)

SANDĖLIO VYRAI
Groserių Sandėliui
ALGA 75c Į SAVAITĘ
NUOLATINIS DARBAS.
Vietos darbui yra
BIG BEN MARKETS
133-05 Rockaway Blvd., So. Ozone Park, L. I.
18 Bridge Street, Glen Cove, L. I.
Kreipkitės viršuj paduotu antrašu ar
140-46 QUEENS BLVD.
JAMAICA, L. I.
(143)

APVALYTOJAI, $VARINTOJAI, $30 Į SAVAITĘ. PASTOVŪS DARBAI. ŠAUKITE MR. O'REILLY, FOXCROFT 9-6864. RAŠYKITE BOX 302, 20 W. 43RD ST., N.Y.C. (144)

APVALYTOJAI SANDĖLIO PATIKRINTOJAI PAPRASTI DARBININKAI
100% KARINIAI DARBAI
Dieniniai šiftai. Viršlaikiai.
AIR KING RADIO
1523 63RD ST., BORO PARK, BROOKLYN.

BERNIUKAI
PAKUOTOJAI
IR ABELNAM FABRIKO DARBUI
40 Valandų Savaitė
$22 Į SAVAITĘ
Laikas ir Pusė už Viršlaikius.
AR. WINARICK
805 East 140th St., Bronx, N. Y.
(138)

VYRAI
Apsigynimo fabrikas Flushing, New York. Patyrimas nereikalingas.
CLARIDGE FOOD CO.
41-23 MURRAY ST., FLUSHING, N. Y.
(138)

VIEŠBUČIUI VYRAI
Vidaus ruošai ir prie vacuum
VIRŠIAUSIA ALGA.
APMOKAMA VAKACIJA.
GEROS DARBO SĄLYGOS.
Kreipkitės ant 17th floor
HOTEL MARTINIQUE
Broadway & 32nd St., N. Y. C.
(141)

REIKIA VYRŲ
Medžio tekinimo fabrikui
PATYRIMAS NEREIKALINGAS
BURMANN BROS. CORP.
36-35 22ND ST.
LONG ISLAND CITY.
(139)

VYRAI VIDAUS RUOŠAI
Dieną ir naktį. Geros Valandos. Gera Alga.
CLUB, 32 W. 40TH ST.
(139)

BERNIUKAI
Žemiau 18 Metų Amžiaus
Reikalingi daugmeniškai geležinių dirbinių kompanijai.
Patyrimas Nereikalingas.
CHAS. J. SMITH & CO.
41 WILKINSON AVE.
JERSEY CITY, N. J.
(140)

DARBININKĖ NAMŲ RUOŠAI
Guolis ant vietos. Lengvi skalbiniai. Virimų nėra. Rūmas ir maudynė. $100 Į MĖNESĮ.
ŠAUKITE NAVARRE 8-4473
(138)

REIKIA TVIRTŲ VYRŲ
Kilnojimui Audeklo Ritinių
KREIPKITĖS:
GEORGE O. MASON CO., Inc.
140 4th Avenue, NYC.
(140)

DIENĄ IR NAKTĮ LAIVŲ KROVIKAI IR VAGONŲ KROVIKAI
Kreipkitės
Penn Stevedoring Corp.
PIER 28—NORTH RIVER,
N. Y. C. (X)

HELP WANTED—FEMALE
REIKALINGOS MOTERYS

MERGINOS
Su mikliais pirštais
LENGVAM FABRIKO DARBUI
Atlikti brangakmenių šlipavimą galastuvukais.
PATYRIMAS NEREIKALINGAS
Pradžiai 60c į Valandą
SU GREITAIS PAKILIMAIS
THE AMERICAN BORTZA CORP.
270 LAFAYETTE ST. ROOM 707
N.Y.C.
(KLAUSKITE MR. FRIEDLANDER)
(139)

MERGINOS
Lengvam fabriko darbui. Norinčios mokytis leisti presan graviruotus rašomuosius dalykus. Alga priklausys nuo gabumo.
HENRY W. SOLFLEISCH CO.,
124 WHITE ST., N. Y. C.
(138)

KAMBARIŲ TVARKYTOJOS
Proga patapti patyrusiom viešbučio kambarių tvarkytojom
Darbas gražioje grupėje merginų.
NUOLATINIS DARBAS
VIRŠIAUSIA ALGA.
VAKACIJOS SU ALGA
Kreipkitės ant 17th floor
HOTEL MARTINIQUE
Broadway & 32nd St., N. Y. C.
(142)

HELP WANTED—FEMALE
REIKALINGOS MOTERYS

OPERATORĖS
Ant visų rūšių siuvamų mašinų
DARYTI GORSETUS
Gera Alga. Nuolatinis Darbas.
PRISIDEDA VIRŠLAIKIAI
VANITY CORSET CO.
16 E. 34TH ST. N.Y.C.
(139)

MERGINOS
Mokytis operuoti siuvamas mašinas.
DARYTI GORSETUS
Patyrimas nereikalingas.
Uždirbsite besimokydami puikiausią amatą.
VANITY CORSET CO.
16 E. 34TH ST., N.Y.C.
(139)

PATAISYMŲ DARBININKĖS —PRITAIKYTOJOS
Suknelių, Paltų, Siūtų
Gabios
GERA ALGA. NUOLAT
FAIRSEX
473 — 5TH AVENUE
TARPE 40TH-41ST STREETS
(138)

VIEŠBUČIO DARBININKĖS
Reikalingos valytojos ir maudynių tvarkytojos
GEROS DARBO SĄLYGOS
VIRŠIAUSIA ALGA. VAKACIJOS SU ALGA
Kreipkitės ant 17th floor
HOTEL MARTINIQUE
Broadway & 32nd St., N. Y. C.
(141)

MERGINOS—MOTERYS
UŽDIRBKITE $27.30 Į 48 VAL.
Patyrimas Nereikalingas.
Lengvas sustatymas—švarus darbas.
Duodama Uniformos. Apmokamos vakacijos.
THE GEORGE W. LUFT CO.
34-12 36TH AVE.
LONG ISLAND CITY
(140)

MERGINOS-MOTERYS BE PATYRIMO
PILNAM AR DALIAI LAIKO
KEPĖJOS
VIRTUVĖS DARBININKĖS
SALAD GAMINTOJOS
SANDWICHIŲ DARYTOJOS
PRIE STEAM TABLE
INDŲ MAZGOTOJOS
VIRĖJOS
DESSERT GAMINTOJOS
SKALBYKLOS DARBININKĖS
TURI KALBĖTI ANGLIŠKAI
DUODAMA VALGIS IR UNIFORMOS
BONAI—APMOKAMOS VAKACIJOS
NUOLATINIAI DARBAI
PROGOS PAKILIMUI
Iš būtinų darbų reikia paliuosavimo pareiškimo.
SCHRAFFT'S
KREIPKITĖS VISĄ DIENĄ
56 WEST 23RD ST., N. Y.
ARBA KREIPKITĖS
5 P. M IKI 8 P. M.
1381 Broadway,
(arti 38th St.), N. Y.
(X)

VIRĖJOS
MOTERYS, ĮDOMAUJANČIOS **VIRIMU** SU NAMŲ AR RESTAURANTO **PATYRIMU**
GERA ALGA—GREITI PAKILIMAI
PUIKUS IŠSILAVINIMAS GERO **AMATO**
TURI MOKĖTI SKAITYTI IR RAŠYTI ANGLIŠKAI
SCHRAFFT'S
KREIPKITĖS VISĄ DIENĄ
56 WEST 23RD ST., N. Y.
(X)

OPERATORĖS
Flatlock
Overlock
Mansew ir dviem adatom
UNDERWEAR MANUFACTURING CO.
1818 86TH ST., BROOKLYN
(ARTI LOEW'S ORIENTAL)
18th Ave. Station West End Line.
(140)

MERGINOS 18—35
LENGVAM PAKAVIMUI
$22 — 40 VALANDAS
VIRŠLAIKIAI
AMERICAN HANDICRAFTS CO.
193 William Street
(arti Brooklyn Bridge) N.Y.C.
(139)

MOTERYS
DALIAI LAIKO
PENTRĖS DARBININKĖS
VIRTUVĖS DARBININKĖS
NUO 11 A.M. IKI 3 P.M.
5 P.M. IKI 9 P.M.
5 DIENOS
SCHRAFFT'S
56 WEST 23RD ST., N. Y.
(X)

VIEŠBUČIO BALTINIŲ RŪMUI
MERGINA
Proga patyrusiai ypatai
Siūti Nereikia
Gyvenimas ant vietos jei pageidaujama.
Vakacijos su Alga. Gera Alga.
Kreipkitės į Linen Room ant 17th floor.
HOTEL MARTINIQUE
Broadway & 32nd St., N. Y. C.
(141)

MERGINOS
Naujienybių Vyniojimas ant Ice Cream
55c Į VALANDĄ PRADŽIAI
Laikas ir pusė už šeštadienius
DUODAME UNIFORMAS
Kurios žemiau 18 metų atsineškite Working Papers.
MEADOW GOLD PRODUCTS
777 KENT AVE.
BROOKLYN, N. Y.
(X)

New Yorko ir Apielinkės Žinios

Tomsonienė Pasidavė Operacijai

Pereitą penktadienį Lietuvos Žmonėms Drabužių Centre, 417 Lorimer St., Brooklyne, įvykusioj masinėj mobilizacijoj, pasigesta Sofijos Tomsonienės, kuri penktadienių vakarais dirbdavo ir be mobilizacijos. Dirbdavo ji ir kitais atvejais. Šeštadienį sužinojome, kad birželio 9-tą jai buvo padaryta operacija, išimtas vienas inkstas.

Linkim d. greit pasveikti.

Tomsonienė dar pernai skundėsi skausmais nugaroje ir nuėjus pas gydytoją X-spinduliai parodė akmenį ant inksto. Bandyta šiaip gydymu akmenį prašalinti ir jautėsi lyg geriau, tad operacijos nėjo. Pastaruoju laiku skausmai paaštrėjo ir ištyrus X-spinduliais jai prisakyta tuojau pasiduoti operacijai.

Mrs. Thomson randasi Physician's Hospital, 73rd St. ir 34th Ave., Jackson Heights.

Mieli Svečiai

Mikolas ir Amelia Liepai susilaukė savo mielų svečių — žento saržento Jules Lazunas ir dukrelės Lillian iš tolimų vakarų. Pabaigoje pereitos savaitės jie parvažiavo aplankyti tėvus ir draugus.

New Yorko Slavai už Rooseveltą

Amerikos Slavų Kongresas New Yorke savo konferencijoj, kurioj dalyvavo 300 delegatų, atstovaujančių 212,000 slavų kilmės amerikiečių, pasisakė mobilizuoti visus Amerikos slavus išrinkimui Roosevelto 4-tam terminui.

Newyorkietis master saržentas John Pittori turėjo labai linksmą įžengimą Romon, ten jį pasitiko jo dukrelė Joan, kurios jis nebuvo matęs per 8 metus.

Svarbiausioji Dienų Diena Jau Čia Pat

Visi rimtai mąstantieji žmonės šiandien sutinka, jog atidarymas antrojo fronto prieš vokiečius yra didžiausiu šio laikotarpio įvykiu. Tas įvykis visose Jungtinėse Tautose, visuose miestuose ir kaimuose atžymimas didžiausiu entuziazmu ir pasiryžimu veikti daug, veikti greit privedimui tos didžiosios bendros visų demokartijų pastangos prie visuotinos ir greitos pergalės.

Mūsų demonstracija — pareiškimas talkos mūsų ir talkininkų kovotojų prieš fašizmą didiesiems žygiams — įvyks jau šį ketvirtadienį, birželio 15-tos vakarą, Grand Paradise Ballroom, 318 Grand St., Brooklyne. Prasidės lygiai 7:30 ir baigsis 10 val. vakaro, kad darbininkai ir jų darbo našumas nenukentėtų dėl nutraukto pasilsio.

Čia bus paminėjimas ir 3 metų sukakties, kai Lietuva kenčia nacių vergiją ir pasidžiaugta artėjančiu išlaisvinimu. Vakaro atidaryme turėsime Aido Chorą, vadovaujamą Aldonos Anderson (Žilinskaitės). Pribūkite anksti, kad pasigrožėti retai girdima grože lietuvių dainos.

Didžiųjų pasaulinių įvykių reikšmę aiškins žymūs Lietuvos ir Amerikos lietuvių visuomenininkai:

Povilas Rotomskis, Sovietų Sąjungos generalio konsulato atašė.

Rojus Mizara ir **Antanas Bimba,** dienraščio Laisvės redaktoriai.

Ateikite visi. Praneškite apie šį svarbiausį sezono susirinkimą savo draugams, kaimynams, pažįstamiems. Ateikite į Laisvės raštinę gauti komisijos paruoštų lapelių išdalinimui jų tarp lietuvių ten, kur dienraštis Laisvė ar nedidelė grupė organizacijų išrinktos komisijos negali pasiekti. Pasidarbuokite visi, nes tai yra visų pergalės ant fašizmo pagreitinimo diena, greitesnio sugrąžinimo mūsų jaunimo diena.

Susirinkime bus parduodami Penktosios Karo Paskolos bonai ir atliekama kiti patrijotiniai darbai. Įžanga nemokama.

N. K.

Pagerbė Didvyrišką Jūrininką

Specialėse iškilmėse viešbutyje Diplomat pereitą sekmadienį įteikta Gold Star didvyriško jūreivio motinai Mrs. Sylvia Blum, 1642 E. 19th St., Brooklyne. Jos sūnus Murray Morris Blum, vyriausis radio operuotojas laive, žuvo plaukdamas gelbėti sudužusio kito laivo jūrininką šiauriniame Atlantike.

Komunisto miesto tarybos nario Peter V. Cacchione raštinėj pereitą savaitę parduota $1,008.75 vertės karo bonų ir stampų.

Filmos

Paskutinė Diena Pamatyti "Taxi to Heaven"

Sovietų muzikališka komedija "Taxi to Heaven," Stanley Teatre, 7th Ave. ir 42nd S., New Yorke, rodoma paskutiniu sykiu šį antradienį, birželio 13-tą.

Trečiadienį, birželio 14-tą, Stanley Teatre pradės rodyti filmą "People's Avengers," iš partizanų veiksmų nacių užfrontyje. Apie šią stebėtinų veiksmų filmą plačiau matysite sekamose laidose.

Eva Mizarienė Grįžo iš Kalifornijos

Praeitą šeštadienį grįžo iš Kalifornijos Eva Mizarienė, kuri ten buvo arti mėnesiui išvykusi savo profesijos reikalais. Laisvomis nuo darbo valandomis ji ten buvo susiėjusi nemažai lietuvių veikėjų, ir Los Angeles, taipgi San Francisco miestuose lietuviškuose parengimuose sakė kalbas apie mūsų spaudą, apie reikalingumą remti karą ir prezidentą Rooseveltą ir apie moterų reikalus.

—Tiek Los Angeles, tiek San Francisco, tiek Oaklando lietuviai nepaprastai draugiški ir svetingi, — sakė d-gė Mizarienė. — Be to, jie nuoširdžiai ir uoliai remia lietuviškąją demokratinę spaudą, rišančią kalifornie čius su newyorkiečiais ir visais Amerikos lietuviais.

Los Angeles, San Francisco ir Oaklando lietuviai per E. Mizarienę dienraščiui Laisvei sudėjo apie 400 dolerių. Vieni jų užsisakė dienraštį, kiti atsinaujino savo prenumeratas, treti su auka prisidėjo, — be to, pelnas nuo parengimų šion sumon įeina.

Dėl Kalifornijos oro, kurį tiek daug žmonių giria, E. Mizarienė nėra entuziastiška. Gamta, tiesa, nepaprastai graži, miestai puikūs, bet gyvenimui oras jai patinka New Yorke geriau.

Vykdama į ten ir atgal, d-gė Mizarienė buvo susitikusi su vilniečiais Chicagoje, be to, ji buvo sustojusi Clevelande, kur tarėsi su tūlais mūsų veikėjais, ir Detroite, kur matėsi su d-ru Palevičium ir jo šeima.

Buvęs Miesto Tarybos Narys Kandidatuoja į Kongresmanus

Amerikos Darbo Partijos New Yorko Komitetas paskyrė savo kandidatu į kongresmanus iš 22-ro kongresinio distrikto, New Yorko mieste, buvusį miesto tarybos narį Clayton A. Powell, abisinų baptistų bažnyčios dvasiškį, žymų visuomenininką.

Powell kandidatūrą paskelbė komiteto viršininkai: kongresmanas Vito Marcantonio ir Eugene Connolly, pirmininkas ir sekretorius.

Aido Choro Nariams Žinotina

Praeitą penktadienį, birželio 9, repeticijose, Aido Choras nutarė dalyvauti Brooklyno ir apylinkės liet. organizacijų rengiamam visuotinam susirinkime, ketvirtadienį, birželio 15 d., Grand Paradise svetainėje ir ten pildyti dainų programą. Tik gaila, kad daug choristų minėtose repeticijose nedalyvavo. Taigi šiuomi ir norima pranešti nebuvusiems repeticijose choristams, kad jie pasistengtų atvykti į Grand Paradise svetainę dar kiek prieš 7:30 val. vakaro, nes lygiai 7:30 val. turės prasidėti programa. Prašoma nesivėluot.

Na, o ateinantį sekmadienį, birželio 18 d., choras yra apsiėmęs pildyti programa Baltiko tautų rengiamam metiniame parengime, Yonkerse. Šiuo atvėju visi choristai ir vėl prašomi pasistengti būti repeticijose, kad galėtume prisirengti su dainomis ir susitarti apie važiavimą į Yonkers.

Kitas Aido Chorui svarbus punktas bus, kuomet, liepos 2 d. reikės pasirodyti su dainomis masinei publikai, Klaščiaus-Clinton parke, Laisvės piknike. Čia, irgi reikėtų gražiai pasirodyti ir dėl to visi lankykime repeticijas, kad gerai prisirengti.

Aido Choro Koresp.

Greatneckiečiai Turėjo Sekmingą Bankietą

Great Neck lietuvių choro Pirmyn suruoštam bankiete pereitą sekmadienį, Kasmočių salėj, Great Necke, svečių prisirinko daugiau, negu bent kas iš choristų tikėjosi. Rengėjams prisiėjo svečius labai glaudžiai sodinti ir daugiau stalų statyti, o patiems choristams ir gaspadinėms, veikiausia, teko vakarienia uti tik namo parėjus.

Duota graži dainų - šokių programa, vadovybėj jaunuolės mokytojos Almos Kasmočiūtės. Apie programą plačiau turėtų parašyti patys greatneckiečiai. Jie tikrai turi kuo pasididžiuoti išlaikydami taip harmoningai galinti sudainuoti chorą ir turėdami energingą, gaspadorišką mokytoją.

Choras Pirmyn, beje, dainuos brooklyniečiams Laisvės piknike, liepos 2-rą, Klaščiaus-Clinton Parke.

Gražiomis gėlėmis išpuošta salė pridavė viskam dar iškilmingesnę išvaizdą.

Čia, beje, buvo dviguba iškilmė, nes galop programos, linksmai bežiūrįs į dainuojančią savo dukrelę, chorvedę Almą, Kasmočius tapo pagautas grupės stiprių vyrų ir iškeltas į palubes, su šauksmu: "Happy Birthday to You!" Bematant Kasmočius pasijuto apsuptas linksmų choristų, su dukrele priešakyje, dainuojančių jam gimtadienio dainą.

B-tė.

EKSTRA NAUJIENA

Kartais reikia nueiti ir
į teatrą,
Bet greitai reikia bėgti
pas Kapicką Petrą;
Ir čia nebūsi, broluži,
nusiminęs, —
Kapickas turi ir alaus
ir degtinės!
Adresas:
32 Ten Eyck St.
Brooklyn, N. Y.

— skelbimas.

PENKTAS METINIS

FESTIVALAS

Rengia Pabaltijos Tautų Kultūrinė Taryba

Sekmadienį, Birželio 18 June

KARPATHŲ--RUSŲ GIRAITĖJ

556 YONKERS AVE., YONKERS, N. Y.

Pradžia 10 valandą ryto.

PROGRAMA:

AIDO CHORAS iš Brooklyno, po vad. A. Anderson
DAVID TULCHINOFF, rusas, žymus operų dainininkas
RUSŲ ŠOKIKIŲ grupė, iš Union City, N. J.
Kalbės INA WOOD, Baltic Review redaktorė.

Šokiams gros Antonovič'iaus Orkestra.

Įžanga 50c. Su Taksais 60c.

Jei lytų, yra graži-didelė svetainė— visus paslėps nuo lietaus.

Kviečia širdingai visus — KOMITETAS.

KELRODIS: Iš Union Square stoties imkite IRT subway Lexington Ave. White Plains Rd. traukinį iki 238 Street, iš ten Getty Square busą. Fėras po 5c.

Paskutinės 4 Dienos! Nepraleiskite Nepamatę!

Nauja Sovietinė Muzikalė Komedija

"They Met in Moscow"

Smagiausias muzikalis romansas judžiuose, juoku smingąs jums į pačią širdį, su linksmybe naujausių Rusijos dainų ir viesuliškais šokiais.

Extra: "KAZAKHSTAN MUSIC FESTIVAL"—liaudies muzika, šokiai ir tautinė grand opera.

Nuolat nuo 10 A. M. — Vidurnaktį Rodoma Kas Naktį.

VICTORIA BROADWAY prie 46th St.

FOTOGRAFAS

Traukiu paveikslus familijų, vestuvių, kitokių grupių ir pavienių. Iš senų padarau naujus paveikslus ir krajavus sudarau su amerikoniškais. Reikalui esant ir padidinu tokio dydžio, kokio pageidaujama. Taipogi atmaliavoju įvairiom spalvom.

JONAS STOKES
512 Marion St. Brooklyn
Kamp. Broadway ir Stone Ave. prie Chauncey St., Broadway Line
Tel. GLenmore 5-6191

OFICIALIS LDS OPTIKAS

UNION SQ. OPTICAL CO.
147 FOURTH AVE.
Arti 14th St.
Akis Ištiria GYDYTOJAI
100 nuoš. unija šapoj
Telef.: GR. 7-7553
DETROITE: 2539 Woodward Avenue, 602 Hofmann Bldg.
N. SHAFFER, WM. VOGEL, Direktoriai

CHARLES
UP-TO-DATE
BARBER SHOP
K. DEGUTIS, Savininkas
Prieinamos Kainos
306 Union Avenue
Tarp Ten Eyck ir Maujer Sts.
BROOKLYN, N. Y.
GERAI PATYRĘ BARBERIAI

DANTŲ GYDYTOJAS
DR. A. PETRIKA
221 So. 4th Street
BROOKLYN, N. Y.
Tel. EVergreen 7-6868
VALANDOS: 9—12 ryte, 1—8 vakare
Penktadieniais uždaryta

PIRMUTINIS ir GERIAUSIAS BROOKLYNE

LIETUVIŠKAS KABARETAS

STANLEY MISIUNAS
SAVININKAS
GERIAUSI GĖRIMAI IR
NAMIE GAMINTI UŽKANDŽIAI
DAUG STALŲ KOMPANIJOM

Iš kitur atvykusius svečius visuomet širdingai pavaišiname.

Plačiai žinomas bartenderys Vincentas Žvirblys ekstra gerai patarnauja.
Todėl prašom visus dažnai ateiti į mūsų

PARAMOUNT CABARET

473 GRAND ST. BROOKLYN, N. Y.
Prie R.K.O. Republic Teatro Tel. EVergreen 4-6864

CHRONIŠKOS LIGOS

ODOS, NERVŲ IR PILVO, HEMORRHOIDAI ir kitos Mėšlažarnės Ligos, Inkstų ir Pūslės sugedimai, Nugaros skausmai, Skilvio ir Žarnų nesveikumai, Chroniški Skauduliai, Ištinusios Liaukos ir Abelnas Silpnumas, Reumatizmas ir Arthritis. VYRAI ir MOTERYS gydomi naujoviškais būdais su greitu palengvinimu. X-spindulių, kraujo ir šlapumo ištyrimai suteikia tikrą ligos pažinimą ir užtikrina tinkamą gydymą.

VISOS CHRONIŠKOS LIGOS MOKSLIŠKAI GYDOMOS.
— Vidutinis Atlyginimas —
MEDIKALIS IŠTYRIMAS $2.

DR. ZINS (Įsist. 28 m.)
110 East 16th St., N. Y. Arti Union Square
Kasdien 9 A. M. — 7 P. M. Sekm. 9 A. M. — 2 P. M.

Laisvinimas Europos Jau Prasidėjo!

Pirmyn į Berlyną!

Visuotinas Brooklyno ir Apylinkės

Lietuvių Susirinkimas

Šaukia Bendrai Brooklyno Lietuvių Organizacijos

Ketvirtadienį, Birželio 15 June

GRAND PARADISE SVETAINĖJE
318 GRAND ST., BROOKLYN, N. Y.
Pradžia 7:30 Val. Vakare

KALBĖS:
POVILAS ROTOMSKIS, Sovietų Sąjungos Generalio Konsulato atače.
R. MIZARA, Dienraščio "Laisvės" Redaktorius
ANTANAS BIMBA, Lietuvių Literat. Draugijos pirmininkas

BUS IR KONCERTINĖ PROGRAMA

Atėjo sprendžiamieji mūšiai. Išlaisvinimas Europos jau prasidėjo. Mūsų drąsūs sūnūs jau grumiasi su mirtinuoju priešu Europoje!

Tėvai, motinos, broliai, seserys! Susirinkite visi. Išgirskite apie tų sprendžiamųjų kovų eigą. Masiniai pasveikinsime mūsų drąsiuosius kovūnus!

Susirinkime bus pardavinėjami Penktosios Paskolos Bonai. Galėsite čia juos pirkti!

Be to, birželio 22 dieną sukanka trys metai, kaip tapo nacių užpulta ir pavergta Lietuva. Šiame susirinkime atžymėsime tą kruviną įvykį. Dar kartą pakelsime savo galingą balsą už išlaisvinimą mūsų gimtojo krašto!

Ateikite visi ir visos! Išgirskite tiesą ir faktus!

ĮŽANGA VELTUI! Kviečia RENGĖJAI.

LITUANICA SQUARE RESTAURANT

Stanley Rutkūnas, SAVININKAS

282 Union Ave., BROOKLYN

Puikiausia Lietuvių Restauracija Brooklyne

Paukštienos pietai šeštadieniais, sekmadieniais ir legalėse šventėse

Kiekvieną dieną yra didelis pasirinkimas visokių valgių

Tel. EVergreen 4-9612

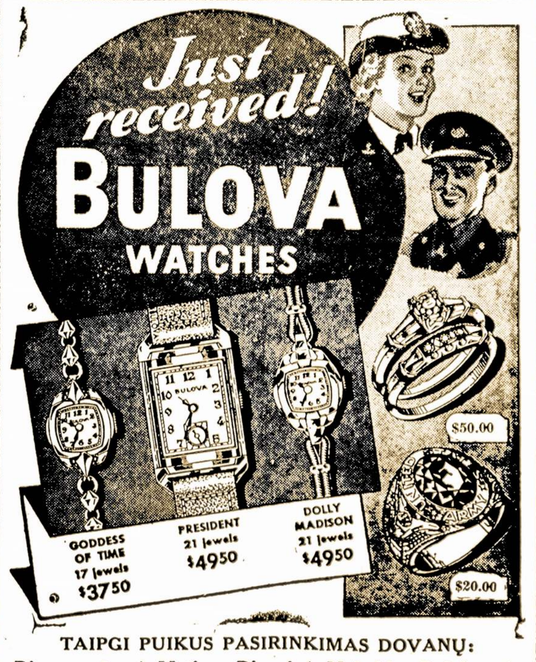

TAIPGI PUIKUS PASIRINKIMAS DOVANŲ:
Dirmavonėm ★ Motinos Dienai ★ Mokyklos Baigimo ★ Tėvo Dienai ★ Jaunajai ir Jauniesiems Dovanos

ROBERT LIPTON, Jeweler
701 GRAND ST., BROOKLYN 11, N. Y.
Telephone STagg 2-2173 ATDARA VAKARAIS.