30,000 VOKIEČIŲ SLĄSTUOSE

Darbo Žmonių Dienraštis
Kaina $6.50 Metams
Užsieniuose $8.00
Brooklyne $7.00
Kopija 5c

LAISVĖ

THE LITHUANIAN DAILY

No. 144 LAISVĖS ANTRAŠAS: 427 LORIMER STREET Telephone: STagg 2-3878 Brooklyn, N. Y., Antradienis, Birželio-June 20, 1944 Pavienio Numerio Kaina 5c. Metai XXXIV. Dienraščio XXVI.

KRISLAI

Mums Reikėtų Pasimokinti.
Pas Juos Tokia Mada.
Piktųjų Dvasių Balsas.
Smetonininkų "Seimas."
Eis Lenkų Fašistų Pėdomis.

Rašo **A. BIMBA**

Kanados Liaudies Balse iš Toronto rašo S. Zostautas:

"Nors vajus Lietuvos žmonių paramai dar tebeina visu smarkumu pirmyn ir numatoma dar sukelti daugiau, tačiau jau virš tūkstančio dolerių yra sukelta.

"Vajininkų būrys, kuris susideda iš 20 asmenų, diena iš dienos lanko Toronto lietuvius ir turi labai geras pasekmes. Jų pasakojimu, labai mažas skaičius Toronto lietuvių atsisako remti savo brolius ir seses Lietuvoje."

Ši torontiečių metoda yra labai gera. Mes turėtumėme iš jų pasimokinti.

Beje, pas mus vis dar randasi nemažai didelių kolonijų, kurios neturi Lietuvai Pagelbos Teikimo Komiteto skyrių. Ko tie lietuviai laukia? Nejaugi jiems nerūpi Lietuvos žmonių gelbėjimas?

Torontiečiai gali pasididžiuoti dar štai kuo. J. Ilgutis rašo:

"Mūsų kuopa (LLD 162 kp.) labai gražiai pažengė pirmyn vajaus laiku. Darbštieji vajininkai prirašė prie mūsų kuopos net 33 naujus narius. Tai labai gražus darbas."

Klerikalai ir socialistai praktikoje nepripažįsta jokios demokratijos. Tai parodo jų Pittsburgho konferencija.

Ta pati diktatūra, matyt, viešpatavo jų Chicagos konferencijoj, geg. 21 d. Dabar vienas "Delegatas" rašo Vienybėje:

"Taip, delegatai suvažiavo iš įvairių kolonijų, tačiau tik vienas ar dvejetas jų gavo progos žodį kitą pasakyti. O kitiems teko apie šešetą valandų sėdėti ir, pasakius keletą sykių 'taip,' važiuoti namo."

Viską atkalbėjo ir visus tarimus padarė Grigaičio-Šimučio klika. Delegatai buvo nelaimingi robotai — be balso ir be teisių!

Piktosios lietuviškos fašistinės dvasios jau vėl alasavoja. Tuo pačiu reikalu ir ta pačia tema. Vėl joms nepatinka Tarybų Sąjunga.

Nepatinka, kam ji muša Hitlerio talkininkę Suomiją. Nepatinka, kam ji tuojau nepradeda ofensyvo prieš Balkanus.

Naujienų kryžiokas šaukia: "Taigi Maskvos 'antro fronto' idėja pasirodo esanti praktikoje tokia: jūs (anglai ir amerikonai) dabar muškitės su vokiečiais, išlaisvindami Vakarų Europą, o mes pasiimsime 'kas mums priklauso' rytuose!" (N. birž. 16).

Aišku, kad šios filozofijos neišgalvojo pats Grigaitis. Jis tik kartoja nacių propagandos naują obalsį, padalinti Jungtines Tautas.

Well, smetonininkai irgi atlaikė savo "seimą." Sąskridis įvyko Chicagoje. Ilgą pamokslą pasakė Julius Smetona, sūnus buvusio kruvinojo Antano Smetonos.

Tai bent buvo seimas: Dalyvavo viso labo net 11 delegatų!

Ta veislė, kaip atrodo, baigia subankrutuoti. Kadaise ji dar turėjo Nacionalį Lietuvai Šelpti Fondą, dabar nebeturi,

(Tąsa 5-me pusl.)

Raudonarmiečiai Pasiekią Viborgo Priemiesčius; Visai Prakirto Mannerheimo Liniją

London, birž. 19. — Pranešama, kad Raudonoji Armija pasiekė tą Suomijos Įlankos kampą, prie kurio stovi Viborgas (Viipuri) svarbusis suomių uostas, geležinkelių ir plentų centras, antras didžiausias Suomijos miestas.

Kita žinia sako, jog pirmieji raudonarmiečių būriai jau veržiasi į Viborgo priemiesčius.

Vakar Sovietų kariuomenė kiaurai pralaužė vakarinį galą naujosios Mannerheimo linijos, prasiveržė 15 mylių pirmyn; šturmu užėmė Koivisto tvirtumą pussalyje į pietus nuo Viborgo, ir paėmė Makslahti miestą su geležink. ir plento stotimis, 17 mylių į pietus nuo Viborgo.

Kiek toliau į rytus raudonarmiečiai atėmė iš suomių Siprola ir Parkkila miestus ir prakirto trečiąją priešų apsigynimo liniją.

Rytinėje Karelijos fronto dalyje, linkui Ladogos ežero, sovietinės jėgos užėmė Valkjaervi ir kitas vietoves, o Ladogos ežero pakrantėse paėmė Vaskela ir Rautu. Viso per dieną raudonarmiečiai atėmė iš suomių daugiau kaip 100 aptvirtintų miestų, miestelių ir kaimų.

Jugoslavijos Partizanai Susitarė Daugeliu Klausimų su Ex-Karaliaus Premjeru

London. — Jugoslavijon atvykęs, naujasis ex-karaliaus Petro ministeris pirmininkas Subasičius tarėsi su jugoslavų partizanų vadu, maršalu Tito-Broz ir susitarė daugeliu klausimų, kaip pranešė partizanų valdžios radijas. Pasitarimuose dalyvavo jugoslavų liaudies seimo nariai ir ministeriai.

Oficialis partizanų pranešimas sako, jog abidvi pusės stengėsi kuo plačiausiai apvienyti ir sustiprinti visas Jugoslavijos tautas kovai prieš vokiečius.

Plačiau dar neskelbiama klausimai, kuriais susitarta, bet tvirtinama, kad partizanai ir ex-karaliaus Petro premjeras Subasičius priėmė šiuos politikos punktus:

Patys Jugoslavijos žmonės po karo nubalsuos, ar grąžint karalių ar ne, bus sudaryta sąjunginė Jugoslavijos valstybė su užtikrintomis lygiomis teisėmis serbams, kroatams ir slovėnams; turi būti apvienyta respublikinė partizanų armija ir karališkoji kariuomenė.

(Karališkoji kariuomenė —četnikai, vadovaujami generolo Michailovičiaus, dažnai išvien su naciais puolė patrijotus-partizanus. Iki paskutinių savaičių Michailovičius buvo ex-karaliaus Petro karo ministeris. Bet naujajame premjero Subasičiaus ministerių kabinete jau nėra Michailovičiaus kaip karo ministerio.)

Premjeras Subasičius sakė norįs pasimatyt ir su gen. Michailovičiaus atstovais. Michailovičius dar nėra pareiškęs, ar jis pripažįsta naująjį ministerių kabinetą.

Naciai Bando Gąsdint Ir Ameriką Rakietiniais Bombanešiais

Madrid. — Nacių propagandistai pasakoja, būk vokiečiai ruošiasi siųst savo rakietinius bombanešius, be lakūnų, per Atlanto Vandenyną ardyti Amerikos didmiesčius. Bet manoma, kad tai tik hitlerininkų blofas.

Automatiški Nacių Bombanešiai Tebežaloja Angliją.

London. — Rakietiniai, automatiški vokiečių bombanešiai suardė vieną bažnyčią, vieną ligoninę ir eilę kitų namų pietinėje Anglijoje; užmušė gana daug žmonių.

Anglų lakūnai ir priešlėktuvinės kanuolės vis daugiau susprogdina tų nacių bombanešių ore.

Chinai Burmoj atėmė iš japonų Chiaotou.

TALKININKAI ITALIJOJE UŽĖMĖ DAR VISĄ EILĘ MIESTŲ

Roma, birž. 19. —Jungtinių Valstijų kariuomenė vakariniame Italijos šone numaršavo 10 mylių pirmyn nuo savo užimto Grosseto ir atvadavo dar eilę miestų ir miestelių. Viduriniame Italijos fronte talkininkai užėmė Assissi miestą, šv. Franciškaus gimtavietę.

Anglai paėmė Marsciano, 17,500 gyventojų miestą. Dabar jie šturmuoja vokiečius Perugijoj, turinčioj 37,000 gyventojų. Menama, kad naciai negalės sudaryt pastovesnės apsigynimo linijos arčiau kaip Pisos-Florencijos-Rimini miestų ruože, 60 iki 100 mylių į šiaurius nuo dabartinio fronto.

Reykjavik, Islandija. — Naujausios respublikos, Islandijos salos prezidentu tapo išrinktas Sveinn Bjornsson. Islandija pirm karo priklausė Danijai.

Churchillas Tikisi Pergalės Šią Vasarą Pagal Teherano Planą

London.— Anglijos premjeras Churchillas, kalbėdamas Meksikos ambasadoje per jam suruoštą pokilį, pareiškė, jog Teherane išdirbti planai "nuolat yra išvystomi, ir talkininkai savo pergalėmis šios vasaros mėnesiais gali laimėti pilną pasisekimą kovoje dėl laisvės."

Bet paskui Churchillas pridūrė: "Galimas daiktas, jog keleto artimiausių mėnesių įvykiai parodys, ar mes galėsime greitai padaryti galą tam prakeiksmui, kurį priešai mums užkorė."

Churchillas sakė, jog antrasis frontas buvo atidarytas pilnoje sutartinėje su Sovietais ir pagal Teherano konferencijos tarimus.

Jungt. Valstijų Kariai Laimi Saipane

Perlų Uostas. — Amerikiečiai, mušdami japonus Saipan saloj, Marianų salyne, arttinasi prie Garapano, to salyno valdžios centro.

Amerikos kariai supliekė ir šalin nuvijo atplaukiančius japonų pastiprinimus.

Jankiai Apgulė Nacių Armiją Cherbourgo Pussalyj; Ima Į Reples Daugiau Priešų

Francija, birž. 19. —Amerikiečiai, prasiveržđami iki vakarinio pajūrio Carteret ir Barneville apylinkėje, pusiau perkirto Cherbourgo pussalį ir uždarė sląstus kokiem 25 iki 30 tūkstančių vokiečių, kurie tebėra Cherbourgo uoste ir šiaurinėj to pussalio pusėje, kokių 400 ketvirtainių mylių plote.

(United press skaičiuoja, kad tame plote atkirsta 36,000 iki 40,000 nacių.)

77-ji vokiečių divizija desperatiškai bandė prasiveržti iš apsupimo, bet tapo "sumėsinėta", kaip sako Associated Press; tik tos divizijos likučiai pabėgo atgal į apsuptąją sritį.

Kiti tūkstančiai vokiečių tapo atkirsti pietinėje Cherbourgo pussalio dalyje tarp Varteret ir St. Lo d'Ourville. Amerikiečiai taipgi pasiekė La Meauffe ir Velliers - Fossard, į pietų rytus nuo savo užimto Carentano.

Amerikiečiai jau valdo 7 mylias Atlanto Vandenyno kranto vakariniame Cherbourg pussalio šone, tarp Carteret ir Portbail.

Perlų Uostas. — Amerikiečiai Saipan saloj, Marianų salyne, atėmė iš japonų jau 11 ketvirtainių mylių sklypą.

Vakariniai Talkininkai, Galų Gale, Pripažino Naująją Italų Daugumos Valdžią

London, birž. 19. — Jungtinės Valstijos ir Anglija, pagaliaus, pripažino naująjį Italijos ministerių kabinetą, kurio premjeras yra Ivanoe Bonomi.

Bonomi kabinetas pirm 10 dienų buvo sudarytas iš atstovų nuo šešių didžiųjų partijų — krikščionių demokratų, komunistų, socialistų, liberalų ir kitų. Jisai suorganizuotas po to, kai pasitraukė senasis premjeras, maršalas Badoglio su savo ministeriais.

Bet vakariniai talkininkai per tą 10 dienų vis dar pripažino tiktai Badoglio valdžią, nors Italijoj žmonės laikė Bonomi kabinetą savąja valdžia, kaip rašo N. Y. Times korespondentas H. L. Matthews.

Anglijos ministeris pirmininkas Churchillas iki paskutinės dienos reikalavo priimt Badoglio į naująjį ministerių kabinetą. Badoglio, pagal Churchillo raginimą, norėjo tapti naujosios valdžios užsienių reikalų ministeriu.

Naujasis ministerių kabinetas jautė, kad anglai-amerikiečiai tuo tarpu ignoruoja jį ir nesistengia sumegst ryšius su naująja valdžia. Italų dauguomenė dėl to blogai jautėsi. Jinai ryžosi vadovybėje Bonomi valdžios į plačią kovą prieš vokiečius, bet matė talkininkų atšalimą linkui jos.

Ko Talkininkai Reikalauja iš Naujosios Valdžios

Jungtinės Valstijos ir Anglija, dabar pripažindamos Bonomi ministerių kabinetą, užreiškė, kad jis turi įvykdyt visus pasižadėjimus, kuriuos maršalas Badoglio buvo davęs talkininkams, pasirašydamas slaptas karo paliaubų sąlygas. Antras vakarinių talkininkų reikalavimas, tai kad Bonomi kabinetas neturi pats daryti jokių atmainų kas liečia Italijos sostą.

Žymėtina, jog talkininkams užėmus Romą, karalius Viktoras Emmanuelis pasitraukė iš karališkųjų pareigų ir pervedė jas savo sūnui Umbertui, sosto įpėdiniui; bet Viktoras pasilaikė karaliaus vardą.

Amerikos lakūnai užmušė bei sunkiai sužeidė 800 iš tų vokiečių, kurie mėgino prasiveržt iš apsupimo Cherbourgo pussalyje.

Amerikos Kariai Artinasi prie Cherbourgo

London, birž. 19. — Vokietijos radijas pranešė, kad amerikiečiai dar "truputį pažygiavo pirmyn linkui Valognes" miesto.

Tas miestas yra už 10 mylių į pietų rytus nuo didžiojo uosto Cherbourgo.

FRANCŪZAI ATĖMĖ IŠ NACIŲ DAUGUMĄ ELBOS SALOS

Roma, birž. 19. — Francūzų kariuomenė užėmė Elba salos sostamiestį ir svarbiausią uostą Porto Ferrajo, šiaurinėje salos dalyje.

Francūzai taipgi atėmė iš priešų Marina di Campo ir daug kitų mietų ir miestelių, atvaduodami nuo nacių jau du trečdalius Elbos.

Francūzai paėmė nelaisvėn dar penketą šimtų vokiečių Elboje.

Ta sala turi 114 ketvirtainių mylių plotą ir guli už 35 mylių nuo vakarinės Italijos kranto.

Jau pirmiau francūzai užėmė Pianosa, mažiukę salą, 14 mylių nuo Elbos.

Su francūzais nuolat bendradarbiauja anglų-amerikiečių karo laivai ir lėktuvai.

Švedų spauda rašo, kad suomių padėtis Viborge jau kritiška.

Partizanai Sunaikino Dar Tūkstančius Vokiečių Jugoslavijoje

London.— Jugoslavų partizanai raportavo, kad nuo gegužės 25 iki birželio 10 d. jie užmušė 8,000 vokiečių ir jų pastumdėlių kvislingų Bosnijoj, Jugoslavijos dalyj. Vien per paskutines šešias dienas partizanai nukovė 2,400 priešų rytinėje Bosnijoje ir Banijos srityje, atmesdami atgal septintąjį vokiečių ofensyvą.

Paskutiniais žygiais partizanai sunaikino bei pagrobė 9 didžiąsias vokiečių kanuoles, 90 kulkosvaidžių, 1,600 šautuvų, 19 minosvaidžių, 7 amunicijos trokus, 7 radijo perduot. ir 190 arklių. Be to, per tris savaites partizanai sunaikino 21 nacių tanką, 19 traukinių ir 150 trokų.

Talkininkų lakūnai daug padeda partizanam prieš hitlerininkus.

ANGLAI ĮSIVERŽĖ NAUJON VIETON ITALIJOJE

Berlyno radijas sakė, kad talkininkai (anglai) išsikėlė krantan ir Civitanuovoj, 6 mylias į šiaurvakarius nuo Pescaros, Adriatiko Jūros uosto, rytinėje Italijoje.

RAUDONOJI ARMIJA KERTA VIS SKAUDESNIUS SMŪGIUS SUOMIŲ FAŠISTAM

Maskva. — Sovietų kariuomenė, užėmus Koivisto (Bjoerkoje) uostą ir tvirtumą pussalyje į pietus nuo Viborgo, davė galimybę apvalyt didelę rytinę Suomijos Įlankos dalį nuo nacių laivų ir submarinų.

Pirmadenio žiniomis, raudonarmiečiai užėmė dar keturias suomių geležinkelių stotis — Hmaljoki, Laehteenmaeki, Valkparevi ir Rautu.

Tą pačią dieną tik vienas raudonarmiečių junginys nušlavė 2,000 suomių kariuomenės ir suėmė daug kitų. Kitas Sovietų karių dalinys ištaškė suomių pulką.

Buvo pagrobta priešų traukinys su visais kariniais kroviniais, taipgi 36 kanuolės, 80 kulkosvaidžių ir daugiai kitų ginklų.

Tapo nušauta dar 43 priešų lėktuvai.

Sovietų lakūnai, dviem atvejais urmu bombarduodami Viborgo geležinkelių mazgą, sunaikino tris garvežius ir apie 200 vagonų, susprogdino 6 amunicijos sandėlius ir suardė ilgą geležinkelio dalį.

Sovietų artilerija, tankai, lėktuvai, be jokio sustojimo pleškindami suomių pozicijas, skina kelią savo pėstininkams vis pirmyn ir pirmyn maršuoti, nepaisant skaitlingų ežerų, pelkių, skardžių kalnų ir minų laukų.

Neištruks naciai iš Cherbourgo, sako talkininkai.

LAISVĖ

LITHUANIAN DAILY, PUBLISHED BY
The Laisvė, Inc.
Every day except Sundays and Holidays
Established April 5, 1911
427 LORIMER ST., BROOKLYN 6, NEW YORK
Tel. STagg 2-3878

President — Jos. Weiss
Secretary Treasurer — D. M. Sholl
Editor — Roy Mizara

SUBSCRIPTION RATES:

United States, per year	$6.50
United States, six months	$3.50
Brooklyn, N. Y., per year	$7.00
Brooklyn, N. Y., six months	$3.75
Foreign countries, per year	$8.00
Canada and Brazil, per year	$7.00
Canada and Brazil, six months	$3.75

Entered as second class matter March 11, 1924, at the Post Office at Brooklyn, N. Y., under the Act of March 3, 1879.

Būsimoji "Tautų Sąjunga"

Prezidentas Rooseveltas praeitą savaitę (ketvirtadienį) išleido pareiškimą, skelbiantį reikalingumą tarptautinės organizacijos taikai palaikyti. Jis taipgi pažymėjo, kad bus įkūrtas ir tarptautinis teismas visokiems nesusipratimams, kilusiems tarpe tautų, spręsti.

Tokios organizacijos ("Tautų Sąjungos" ar kitaip kaip ji bus pavadinta) pageidavo ir Maskvos konferencija, įvykusi praeitais metais.

Taigi klausimas nėra naujas ir prezidentas savo pareiškime nepasakė nieko specifiško, būtent, kurios šalys tą naują organizaciją sudarys. Vienas jau žinoma: ją sudarys keturios didžiulės Jungtinės Tautos: Jungtinės Valstijos, Didžioji Britanija, Tarybų Sąjunga ir Chinija. Prie jų gal prisidės Francija, na, ir kitos mažesnės valstybės.

Prezidentas pabėrėžė, jog tokia organizacija nebus "pasaulio policmanas", nevartos jinai pajėgos, neturės jinai savo kariuomenės. Tačiau, sprendžiant pagal pirmesnes tuo reikalu kai kurių žymiųjų valstybių vyrų pareikštas nuomones, tokia organizacija, jei bus reikalo, nesibijos pavartoti ir bendrą savo pajėgą tam, kad neprileisti iškilti kitam karui.

Kai kurie žmonės mano, jog prezid. Roosevelto projektuojamoji tarptautinė organizacija būsianti niekas daugiau, kaip antroji Tautų Sąjunga. Mes nesiimame tuo reikalu šiandien daug ką pasakyti. Užtenka priminti tą, kad buvusioji Tautų Sąjunga, jei jinai būtų iš pat sykio vykdžiusi prez. Wilsono paskelbtuosius 14-ką punktų, būtų gyvavusi. Deja, tuometinę Tautų Sąjungą sudariusios vadovaujančios valstybės pirmiausiai žiūrėjo, kaip greičiau pasmaugti Tarybų Sąjungą, kaip labiau ją izoliuoti nuo viso pasaulio. Jos pradėjo Tarybų Sąjungoje intervenciją, jos rėmė Lenkijos imperijalistus, kariavusius prieš Tarybų Sąjungą, jos bandė daryti viską, kad sunaikinti tą valstybę, — tūlos per ilgą laiką SSSR atsisakė pripažinti!

Tuo pačiu sykiu Jungtinės Valstijos į Tautų Sąjungą atsisakė įeiti. Na, ir dėl to toji Sąjunga negarbingai žlugo. Prieš žlugsiant, ji dar pasimojo pašalinti iš savo tarpo Tarybų Sąjungą!...

Aiškus dalykas, naujai projektuojamoji tarptautinė organizacija, nepaisant kaip ji vadinsis, turės kitokią išvaizdą ir kitus tikslus. Atžagariai, ir ją negarbinga mirtis patiks. Šioje organizacijoje Tarybų Sąjunga ir Jungtinės Valstijos vaidins vadovaujančias roles. Josios tikslas bus sudrausti pasaulin nesantaiką nešančias tautas; josios tikslas bus palaikyti pasaulyj ilgametę taiką.

Jie Patys Apie LAIC.

Pas mus jau buvo rašyta, kad fašistai su klerikalais turi įsteigę savo "Lithuanian American Information Center", kurį sutrumpintai jie vadina LAIC. Tam centrui jie dabar kaulija iš žmonių aukas, iš to centro veršis šlykšti propaganda, kokią tik tegali išgalvoti Pakštas, Jurgėla ir Ko.

Dėl to "centro" palaikymo pasisako ir vienas jųjų pačių vienmintis, tulas B. F. Simokaitis Amerikos Lietuvyj (birž. 17 d.). Jis pirmiausiai klausia, kam gi tas centras reikalingas? Kam reikia išmesti rendoms ir algoms $25,000 per metus? Argi smetoniška atstovybė Washingtone, argi smetoniški konsulatai, kurie "yra apmokami taip lygiai, kaip ir 'Lietuvos atstovybė' Washingtone," negali atlikti to paties darbo — skleidimo šlykščios anti-tarybinės propagandos Amerikos lietuviuose?!

Dėl paties 'informacijų centro" p. Simokaitis šitaip pasisako:

"Tikrenybėj, šis taip vadinamas LAIC, yra griežtai politinis, ir jo tikslas yra diktuoti Lietuvai kokią valdžią ji turi turėt. Jei kas kitaip mano, tai tik dėl to, kad jis neišmano, ir nepermato šio politinio skymo."

Gali nesutikti su p. Simokaičiu kitais klausimais; bet šiuo ypatingu klausimu priverstas esi žmogus sutikti. Tas LAIC yra niekas daugiau, kaip **politinis fašistų - klerikalų biuras šmeižtams skleisti prieš Tarybų Sąjungą, agituoti už tai, kad Lietuvoje būtų atsteigtas smetonizmas su jo visomis kriminalystėmis.**

Ar šis "informacijų centras" yra įsiregistravęs kaipo svetimos valstybės agentūra, mes nežinome, bet jei nėra — jis turėtų tai padaryti, nes organizuotas skleidimas priešo propagandos Amerikos žmonėse turėtų būti nuolatinėje vyriausybės priežiūroje. Panašiai mano ir "centro" palaikytojų vienmintis, p. Simokaitis.

Pagaliau!

Mūsų krašto valstybės departmentas paskelbė, kad jis įteikė pasus Suomijos fašistinės valdžios atstovui Hjalmar J. Procope ir trims jo sėbrams. Jiems įsakyta išvykti iš šitos šalies, kaip Jungt. Valstijų priešams. Su jais privalo eiti laukan ir jų šeimos. O iki jie išvyks, — bus akiloj priežiuroj mūsų policijos.

Tiesa, šiuo savo žygiu mūsų valstybės departmentas nenutraukė diplomatinių ryšių su fašistine Suomijos vyriausybe; dar čia pasilieka du Helsinkio atstovai. Bet reikia tikėtis, kad ir jie bus gerokai suvaržyti ir negalės nieku pasitarnauti mūsų priešui.

Kai kurie spėja, jog šis valstybės departmento žygis rodo tą, jog neužilgo Amerika nutrauks diplomatinius ryšius su fašistine Suomija.

Mes esame tie žmonės, kurie jau prieš tulą laiką reiškėme nuomonę, kad tokis Procope ir jo sėbrai turėtų būti iš Washingtono pašalinti, kadangi jie naudos čia jokios nepadarys, o blėdies — gali padaryti bet kada.

Suomijos fašistinė valdžia eina išvien su Hitleriu. Suomija teikia Hitlerio karo mašinai medžiagos. Suomija kariauja prieš mūsų talkininkę Tarybų Sąjungą, Suomija atsisakė taikytis su SSSR, atsisakė klausyti prez. Roosevelto patarimo. Jeigu taip, kokią teisę fašistinės Suomijos valdžios atstovai turi būti mūsų krašte?!

Kampanija Dėl Ketvirtojo Termino Auga

Vis daugiau ir daugiau organizuotų darbininkų pasisako už tai, kad prezidentas Rooseveltas turįs kandidatuot dar vienam tarnybos terminui. Pasisako ne tik CIO, bet ir ADF unijos. Visos sako: "draftuokim prezidentą Rooseveltą!"

Iki šiol jau 13-kos valstijų Amerikos Darbo Federacijos organizacijos tuo reikalu tarė savo žodį. Be to, septynios nacijonalės darbo unijos taipgi pasisakė. Visa eilė miestavų darbo unijų centrų ir kitokių organizacijų priėmė rezoliucijas, raginančias prezid. Rooseveltą kandidatuoti dar vienam terminui.

Reikia tikėtis, kad dar daugiau darbo unijų panašiai pasisakys, nes šiandien aišku kiekvienam, kad prezidentas Rooseveltas turi kandidatuoti, jei norime pasekmingai karą laimėti ir taiką pasaulyj įkūnyti.

Lietuvių draugijos ir organizacijos taipgi prie pirmos progos turėtų priimti savo mitinguose rezoliucijas, raginančias prezidentą Rooseveltą kandidatuoti dar vienam terminui.

Jei tik krašto žmonės reikalaus, tai prezidentas, be abejo, ir apsiims o kai jis apsiims kandidatuoti, tai rudenį ir bus išrinktas.

Kas Jie Per Vieni?

Dabar jau turime surašą žmonių, kurie sudaro valdybą ir direktorijatą taip vadinamo "United Lithuanian Relief Fund of America" (arba "Bendrojo Lietuvai Šelpti Fondo"). Tas surašas buvo paskelbtas tam tikroje spaudoje. Jei dar kam reikėjo geresnio įrodymo, kad ši įstaiga tarnaus lietuvių tautos ir žmonijos priešam, tai dabar tą įrodymą suteikia minėtas surašas.

Fondo pirmininku yra kun. Juozas B. Koncius, klerikalų šulas, rašytojas ir prakalbininkas. Bet šis kunigas dar taip neseniai, kai dar Hitleris buvo galingas ir grumojo visam pasauliui, pareiškė:

"Dabartiniu laiku Rusija ir Lenkija yra silpnos ir gali greit subyrėti. Lietuvai dėtis su jomis yra pavojinga. Bet be stiprios sąjungininkės Lietuvai nesaugu išsilaikyti nepriklausoma.

"Jei būtų galima sudaryti tampresnius santykius su Vokietija... tai būtų geriausia ir patogiausia Lietuvos diplomatijos kryptis. Galingai Vokietijai užtikrinant, Lietuva lengvai atgaus iš Lenkijos 1920 metais pagrobtas teritorijas: Vilniaus, Gardino ir Suvalkų. Tokie galimumai lengvai gali įvykti, sudarant nepriklausomą Ukrainą, Lietuvai draugingą. Iš Lenkijos tuomet atims Galiciją ir Volyniją. Tose provincijose gyvena 8 milionai ukrainų."

Tokios yra politinės pozicijos United Lithuanian Relief Fund pirmininkas. Jis niekur nėra atsisakęs savo tos doktrinos, kad Lietuvai geriausia ir saugiausia būti hitlerinės Vokietijos pavergtai.

Fondo vice-pirmininku yra p. Ant. A. Olis, žmogus iš Lietuvai Vaduoti Sąjungos, Smetonos suorganizuotos. Ta Sąjunga turėjo National Lithuanian Relief Fund, kuris rinkdavo ir siųsdavo pinigus Vokietijon. Tai parodo Valstybės Departmento išleista 1941 ir 1942 metų atskaita, p. 23. Olis yra smetonininkas.

Fondo sekretore yra Nora Gugienė, grigaitinių socialistų srovės atstovė tame fonde. Jinai yra Naujienų Moterų Skyriaus redaktorė. Gi Naujienų finansuojamas "Jaunimas" karo pradžioje šaukė: **"Three cheers for Hitler and his legions!"** Niekur nematėme, kad ponia Gugienė, kaipo Naujienų štabo narė, būtų kur nors šitą sveikinimą Hitleriui atmetus bei pasmerkus.

United Lithuanian Relief Fund direkcijoje, apart kitų, randame vardus Juozo Smailio, pronaciškos fašistinės Lietuvai Vaduoti Sąjungos veikėjo, Leonardo Šimučio, Draugo redaktoriaus, kuris nacių okupavimą Lietuvos vadino jos nepriklausomybės atsteigimu; Juozo Laučkos, kurio redaguojama Amerika taipgi džiaugėsi hitlerininkų sukilimu ir smurtu Lietuvoje 1941 metais. Šimutis ir Laučka yra pasekėjai Pakšto, kuris sako, kad amerikiečiams reikės po karo šelpti iš Lietuvos pabėgusius lietuvius hitlerininkus. Nei Draugas, nei Amerika nėra išstoję prieš šitą Pakšto 'filozofiją", idėstytą ilgam straipsnyje "Lietuva Mirties Ženkle."

Rokiškietis.

REIKIA DAUGIAU DARBO IR GAMYBOS

Joseph D. Keenan, War Production Board Labor Production vice-pirmininkas kreipėsi į Amerikos karo darbininkus padvigubinti jų pastangas, kad atlikti bendrą gamybos planą, kuris iki metų galui reikalauja 10 procentų daugiau gamybos virš dabartinės. Kalbėdamas per Education Institute prie Indiana Universiteto Bloomington, Ind., penktąsias metines, WPB pareigūnas pasakė, kad "Šis gamybos greitis išbandys vyrų ir moterų sielas visur" ir "reikš mėnesius sunkaus darbo ir visišką pasiruošimą atiduoti viską, ką mes turime savyje geriausio, nežiūrint visų sunkumų."

Mr. Keenan suteikė sekančius faktus, kaipo įrodymą milžiniškų kiekių reikalingos amunicijos dabartiniame kare:

Praėjusiame kare, artilerijos vienetas buvo gaminamas kiekvienam 1,100 kareivių, kai tuo tarpu dabartiniam kare artilerinis vienetas gaminamas kiekvienam 46 kareivių.

Perkelti vieną apginkluotą diviziją užjūrin, reikia mažiausia 15 liberty laivų, papildomai prie laivų pergabenti pulkam.

Daugiau išteklių buvo reikalinga vien tiktai šiaurės Afrikos kampanijai, negu praėjusiame kare buvo transportuota laike viso Jungtinių Valstijų dalyvavimo laiko.

Palaikyti Flying Fortress ore yra reikalinga vieno tono gazolino į valandą.

Komentuodamas dėl faktorių, kurie trukdo karo gamybą, WPB pareigūnas pasmerkė aukštą skaičių nelaimingų atsitikimų pramonėje, kas smarkiai mažina darbo išteklius. "Sužalojimais nustojama 5 kartus daugiau darbo valandų, negu laike streikų," jis pareiškė, ir apskaičiavo, kad "išlyginus nesanitarines ir nesaugias sąlygas karo pramonėje" maždaug 900,000 darbininkų armija prisidėtų į pramonės eiles. Jis pabrėžė, kad pagerinimai sveikatos ir saugumo sąlygų taip pat "turėtų didžiulio efekto sumažinimui darbo apleidimo ir kitų priežasčių, kurios trukdo darbo produktingumą."

Daugiau moterų turi būti įtrauktos į karo produkciją, Mr. Keenan pasakė, tose vietose, kur kitų darbininkų nėra. "Tokiais atvejais, mes turime būti tikri, kad atitinkamos sąlygos bus sudaromos vaikų priežiūrai, ir kad krautuvių valandos būtų taip sutvarkytos, kad normalus dirbančiųjų moterų gyvenimas būtų kiek galima mažiau trukdomas." Jis dar pridėjo, kad WPB Office of Labor Production štabo nariai, lygiai, kaip ir kitos vyriausybės agentūros, yra pasiruošę padėti išrišti tokias problemas.

O.W.I.

Naminis Frontas

Patvirtinta Gamyba Daugiau Naujų Elektriškų Lygintuvų

Čia turime kiek linksmų žinių šeimininkėms, kurios nekantraudamos laukė elektriškų lygintuvų: War Production Board praneša, kad paskirta kvota 421,500 elektriškų lygintuvų gamybai Ontario, Calif., gamintojui. Kas sudaro WPB bendrą leidimą 1944 metams gaminti 2,000,000 lygintuvų, kas yra didokas kiekis.

Nors Ontario, Calif., yra darbo apylinkė II grupėje, kurioje stokuoja darbo jėgos, vietinės vyriausybės agentūros nemano, kad lygintuvų gamyba Californijos fabrike bet kuriuo būdu trukdytų karo gamybai, kaip pareiškė WPB. Ontario, Calif., fabrikas yra 28-tasis fabrikas, kuriam WPB suteikė kvotą elektriškų lygintuvų gamybai.

Racionavimo Įstaigos Gali Išleisti Paliūdijimus Krosnims

Vietinės War Price and Rationing įstaigos dabar išduoda racionavimo paliudijimus anglies ir malkomis apkūrenamoms krosnims priimtiniems aplikantams, neatsižvelgiant į kvotų apribojimus, kaip pareiškė Office of Price Administration.

Bendrai, priimtinieji aplikantai yra tie, kurie neturi krosnių apkūrenti svarbių gyvenimui ar darbui kambarių, ar tie, kurių krosnys yra nebepataisomos.

Yra galima prašalinti kvotos apribojimus nuo anglim - malkomis kūrenamų krosnių, kadangi jų gamyba maždaug atitinka pareikalavimui ir kadangi gamyba per pavasarį ir vasarą paprastai prašoka vartotojų reikalavimus. Tai liečia tiktai anglies-malkų krosnis. Krosnių racionavimas per visą kraštą buvo pradėtas 1943 m. rugpiūčio 24 d.

Tiktai Šeši Pakeitimai Taškų Vertėje Perdirbtam Maistui

Office of Price Administration paskelbė, kad tiktai šeši pakeitimai buvo padaryti taškų vertėse perdirbtam maistui birželio mėn. racionavimo periodui. Naujoji taškų vertė galios nuo birželio 4 d. (sekmadienio) iki liepos 1 d.

Visai numušta taškų vertė skardinėse morkoms, oranžių sultims, oranžių-grapefruitų sultims ir grape fruitų suiltims. Vynuogių sultims taškų vertė pakelta 4-riais taškais už vienos paintės skardinę, kas sudaro 10 taškų už paintę. Pineapple sultims taškų vertė pakelta nuo 12 iki 15 taškų už No. 2 skardinę.

Šitie pakeitimai yra vienintėliai maisto racionavime. Taškų vertė skardinėse vaisiams, specialiems produktams ir kitam perdirbtam maistui lieka nepasikeitusi.

Birželio Kvota Keleviniams Automobiliams Žema

Keleiviniams automobiliam turima kvota birželio mėnesiui rodo mažiausius ištkelius nuo pat karo pradžios.

Birželiui paskirta 9,000 automobilių, su 2,350 rezervų papildomai apylinkėm, ir 1,260 kaipo tautiniai rezervai.

Šitie rezervai yra nustatyti patenkinti ypatingai svarbius reikalavimus, kuomet kvota bus išnaudota. Pavyzdžiui, jeigu kvota išsisėmė, gi kuriam nors daktarui būtinai prireikė automobilio, kadangi kitaip jis negali pasiekt savo klijentų, tai jis gali gauti automobilį iš likusių rezervų.

900 Darbininkų iš Barbados Dirbs U. S. Farmose

War Food Administracija praneša, kad daromi paruošimai atgabenti į Jungtines Valstijas maždaug 900 darbininkų iš Barbados, Britų Vakarų Indijos kolonijos, žemės ūkio darbams per vasaros ir rudens mėnesius.

WFA's Office of Labor atstovai nuvyko į Bridgetown, Barbados sostinę, samdyti darbininkų. Visi 900 numatoma atvyks į šį kraštą apie birželio mėn. vidurį. Dabartiniais planais tuos darbininkus norima panaudoti Vidurvakariuose.

O. W. I.

Daktaras ir slaugė tūnoja palovyje Java ligoninėje, kad apsaugoti sužeistą karišką nuo japonų atakų iš oro. Scena iš Paramount filmos "The Story of Dr. Wassell," su Gary Cooper ir Signe Hasse, vaidovaujančiose rolėse, rodomos Rivoli Teatre, Broadway ir 49th St., New Yorke. Filma perstato tikrus pergyvenimus drąsaus mūs laivyno daktaro, kuris išgelbėjo 9 sužeistus jūrininkus iš Javos. Kiti vyriausiose rolėse yra Laraine Day, Paul Kelly, Carol Thurston.

UŽ LIETUVOS LAISVĘ

Lietuvos Partizanai Persergsti Politinius Spekuliantus

Amerikoje esame girdėję apie Lietuvoje susidariusį "Vyriausį Lietuvos Išlaisvinimo Komitetą." Tasai komitetas yra pareiškęs, kad vyriausias jo tikslas dabar ir po karo kovoti prieš bolševizmą — jie turi mintyje Tarybų Sąjungą. Lietuvos partizanai, suprantama, atmeta ir pasmerkia tokius elementus, kurie prisidengę patriotine skraiste dirba Hitlerio darbą.

Žalgirio Partizanų Junginio Štabas išleido rimtą persergėjimą tokiems politiniams spekuliantams. Partizanai sako:

"Iš pirmos vokiškų grobikų Lietuvos okupacijos dienos Lietuvos liaudis nenulenkė grobikui galvos, nors ir nemaža lietuvių kraujo buvo palieta, kad nugązdinti liaudį, demoralizuoti ją ir padaryti savo paklusnia verge. Tik maža tautos išdavikų saujelė puolė į glėbį vokiškiems okupantams ir kartu su okupantais smaugė ir tebesmaugia Lietuvos liaudį. Nežiūrint į vokiškų fašistų kruviną terorą, o paskutiniu laiku net ištisų kaimų sudeginimą ir jų gyventojų iššudymą, lietuvių liaudis vis labiau įsitraukia į kovą už Lietuvos laisvę ir nepriklausomybę. Ne be reikalo savo spaudoj ir vokiški okupantai ir jų sėbrai kubiliūnininkai rėkte rėkia apie augantį jiems pavojų Lietuvoj. Ir suprantama, vokiečių armijos pralaimėjimai rytų fronte, sąjungininkų suduodami smūgiai vakaruose, artina hitlerinę Vokietiją prie katastrofos ne mėnesiais, bet dienomis, vadinasi artina ir Lietuvos išlaisvinimą iš vokišk. grobikų jungo. Šitai neišvengiamai veda ir ves prie kovos aštrėjimo su vokiškais okupantais ir jų bendrininkais.

"Dabar, kada tauta veda sunkią kovą už savo laisvę ir garbę, atsiranda politikanai, kurie gindami ne tautos, o savo siauros grupės interesus, išstoja ir kalba tautos vardu, imasi neva mokyti liaudį kovos, o ištiesų veda tautai žalingą darbą, spekuliuoja augančią liaudies neapykantą vokiečiams grobikams, trukdo liaudies kovą už tautos laisvę ir nepriklausomybę.

"Šitie politikanai, gindami Lietuvos liaudies senai panaikintų partijų, o ne lietuvių tautos interesus, laukia ne tiek mūsų tautos amžinų priešų sutriuškinimo, kiek laisvę tautoms nešančios Raudonos Armijos pralaimėjimo. Ar gali tokiais lūkesčiais gyventi lietuvis patriotas? Ne, ir dar katrą ne! Po to, kada Raudonoji Armija, padedant anglams ir amerikiečiams, baigianti triuškinti fašistinę vokiečių armiją, išgelbėjo netik Europą, bet ir visą pasaulį nuo vokiško banditiško fašizmo, nuo sunaikinimo ir vokiškosios vergijos, kada visas pažangusis pasaulis gėrisi ir didžiuojai Tarybų Sąjungos liaudimi ir jos raudona armija, šitie lietuviški politikanai imasi šmeižt Tarybų Sąjungą, jie kalba apie vieningą lietuvių kovą prieš vokišką okupaciją, siūlo lietuviams tik pasyviai priešintis prieš vokiečių priespaudą ir lietuvių tautos naikinimą, o kada lietuviai šitų politikanų neklausydami imasi griežtesnės kovos prieš vokiečius, tai jie bijodami netekti įtakos kovojančioj liaudyje, ima irgi kalbėti neva griežtais žodžiais prieš vokiečius.

"Tarybų Sąjunga, vokiečių okupuotos tautos ir visas pažangusis pasaulis veda negailestingą kovą su kruvinu vokišku fašizmu už nepriklausomybę, laisvę ir garbę. Lietuvių tauta kartu su visu pažangiu pasauliu veda kovą už savo nepriklausomybę, laisvę ir garbę. Ir šitoj savo garbingoj kovoj lietuvių tauta eina kartu su Tarybų Sąjunga ir kitu pažangiu pasauliu, kuris padės ir Lietuvai nusikratyti vokiškos vergijos pančius.

"Kas dabar Lietuvoje dankstydamasis lietuvių vienybės kovos už laisvę ir nepriklausomybę skraiste išstoja prieš lietuvių tautos kovos bendrininkus, tarnauja lietuvių tautos priešams, tas yra ne patriotas, o politinis spekuliantas, kuris tautos interesais spekuliuoja gindamas siaurus savo partijos ar grupės interesus. Bet politiniams spekuliantams nepasiseks mūsų tautą apgauti; tauta, kovodama už savo laisvę ir nepriklausomybę, kartu kovos su politiniais spekuliantais, ardančiais tautos vienybę.

Tik vieninga visų lietuvių kova kartu su Tarybų Sąjunga ir visu pažangiu pasauliu atneš Lietuvai laisvę ir nepriklausomybę."

Vilniaus Partizanai į Lietuvius Policininkus

Lietuvos partizanai nenori, kad nors vienas lietuvių tautos sūnus taptų ir pasiliktų Hitlerio įrankiu. Todėl jie kreipiasi net į tuos, kurie eina policininkų pareigas ir ragina juos susiprasti ir gelbėtis.

Tuo supratimu, matyt, išleido į Lietuvos policininkus atsišaukimą Vilniaus Lietuvių Partizanų Junginio štabas 1944 m. vasario mėnesį. Atsišaukime partizanai sako:

"POLICININKAI!

"Apgaule ir grąsinimais vokiškieji grobikai įpainiojo jus į savo pinkles. Vokišk. okupantai privertė tave tarnauti jiems, eiti prieš savo tautą, prieš Tėvynę. Tu tapai savo tautos priešu.

"Niekšingas priešas padarė tave savo tautos išdaviku. Tu eini šuns tarnybą pas vokiečius. Su tavo pagalba, vokiškieji okupantai gaudo tavo gimines, pažįstamus, buvusius draugus ir veža katorgos darbams į Vokietiją. Tuos, kurie slapstėsi nuo mobilizacijos, vokiečiai šaudo vietoje, degina jų visus trobesius. Tu čia irgi padedi vokiečiams.

"Tavęs kaip ir žvėries—vokiečio bijosi vaikai, seneliai ir moterys. Jie žino, kad geruoju vokiečiai ir policija į kaimą nevažiuoja. O jei atvažiavo, tai būtinai bus išlietas nekaltų žmonių kraujas, bus apiplėštas kaimas.

"Tu vokiečiams reikalingas tiktai dabar, kaip šuo, saugojąs jų plėšikišką valdžią. Bet, kada jie bėgs iš Lietuvos, tas laikas ne už kalnų, tada tu būsi jiem nereikalingas.

"Nesitikėk sulaukti pagalbos iš vokiečių. Jie nepadės tau. Jie išmes tavę, kaip nereikalingą šlamštą. Bėgti tau nebus kur. O ateiti pas mus su apgailestavimu savo banditiškų darbų, bus vėlu.

"Jeigu tu nori grįžti į savo tautos šeimą, numazgoti nuo savęs gėdos ir išdaviko dėmę, mesk tarnybą ir su ginklu eik į lietuviškuosius partizanų būrius. Nedelsk nė minutės! Mušk vokiškuosius okupantus ir eik pas partizanus!"

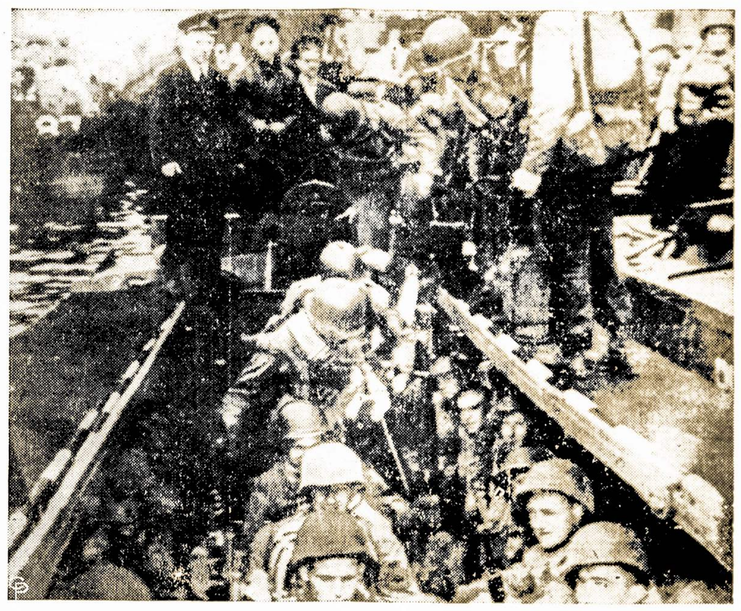

Amerikiečiai kovūnai pasirengę didžiausiam žygiui. Paveikslas trauktas prieš pat keliantis per Anglijos Kanalą į Francūziją.

JIEŠKO SAVO GIMINIŲ AMERIKOJE

(Laiškas Redakcijai)

Gerbiamieji:

Visa eilė evakuotųjų į Tarybų Sąjungos gilumą lietuvių, dėl staigaus vokiečių užpuolimo, nespėjo pasiimti būtiniausių dalykų, daugelis jų paliko ir savo giminių Amerikoje adresus. Dabar jie norėtų savo artimuosius Amerikoje surasti ir prašo jiems tame reikale padėti. Štai keletas žmonių, ieškančių savo giminių.

Lietuviškojo Raudonosios Armijos junginio karys Krušinskas Vincas, Jono sūnus, kilęs iš Marijampolės apskr., Kalvarijos valsč., Smaličėnų kaimo. Ieško savo tėvelio sesers Krušinskaitės, kilusios iš tos pačios vietos. Ji gyvena Jungtinėse Amerikos Valstijose Machanoy mieste (smulkesnio adreso nežino). Pagal vyrą jos pavardė Kazelionienė. Žinančius ką nors apie Kazelionienę - Krušinskaitę prašome parašyti Krušinskui šiuo adresu: USSR. Polevaja počta 55238 T.

Lietuviškojo Raudonosios Armijos junginio karys Silickas Petras, Jono sūnus, kilęs iš Subačiaus miestelio, ieško savo dėdės Jungtinėse Amerikos Valstijose taip pat Silicko Petro, seniau gyvenusio Detroite. Žinančius prašome parašyti šiuo adresu: USSR. Polevaja počta 70484, Silickas Petras.

Likevičienė — Laurinaitytė Marija, Vinco duktė, ieško savo brolio Antano Laurinaičio, gimusio 1907 m. ir sesers Zuzanos Laurinaitytės, gimusios 1911 metais. Abudu yra kilę iš Šiaulių apskr., Mantoriškio kaimo. Iš Lietuvos jiedu išvažiavo į Kanadą 1930 metų pavasarį. Be to, gal kas žino adresą Laurinaitytės Marijos tėvelio brolio—Laurinaičio Juozo. Paskutinis jo adresas buvo New Haven, Wallas St., numeris nežinomas. Žinančius apie aukščiau minėtus tris žmones prašome parašyti Likevičienei - Laurinaitytei Marijai šiuo adresu: USSR. gor. Kirov, ul. Karla Libknechta Nr. 29, kv. 1. Likevičienė Marija.

Labai prašau jus patarpininkauti man surasti dėdę, kuris gyvena Cleveland, Ohio. Aš nežinau jo smulkaus adreso.

Mano dėdė yra Klimka Steponas, Kazimiero sūnus, kilęs iš Lietuvos, Rokiškio apskirties, Panemunėlio valsčiaus, Kavolių kaimo. Gimimo metų nežinau, bus gal apie 50 metų amžiaus.

Irena Povilavičiutė.
2-12-1943.

Mano adresas: Moscow, ul. Vorovskogo, 24, USSR.

Iš Lietuvos Partizano Užrašų

Rašo **Antanas Zolotas**

Buvo mums ko džiaugtis pereitais Naujais Metais. Mes laukėme Naujų Metų su viltimi ir pasiryžimu partinti Lietuvos išlaisvinimą. Prieš dvi savaites buvome nusitarę kiekvieną savo žygį paaukoti atžymėjimui šių Naujų Metų. Mes net pranešėme mūsų komandieriui: "Įsakas Atžymėjimui Naujų Metų Pravesta Gyveniman." Mes nuvertėme nacių traukinį, nukapojome priešo telefonų ir telegrafų vielas ir sunaikinome ištisus hitlerininkų garnizonus.

Mes buvom nusitarę gauti sau Naujiems Metams dovanų. Mūsų maistas ir amunicija buvo labai sumažėję. Mes gi norėjome pradėti 1944 metus su dideliu kiekiu maisto ir amunicijos.

Trys partizanų būriai suvienijo spėkas pravedimui to žygio. Planus išdirbo suvienytas būrių štabas. Du geriausi traukinių naikintojai buvo paskirti tam darbui. Prie jų buvo priskirti stpriausi ir smarkiausi jauni vyrai,apginkluoti kirviais ir štangomis. Paskui kiekvienas būrys paskyrė grupes anų apdengimui nuo priešo.

Gruodžio 30 dienos vakare trysdešimts partizanų leidomės į savo misiją. Kaip ir paprastai, skautai vedė mus. Mūsų viduryje ant ratų važiavo mašininė kanuolė. Dieną pirmiau ši kanuolė buvo paklojus septynius vokiečius ir sužeidus vienuoliką. Partizanai sugrįžo su viena vokiška kanuole, devyniais šautuvais ir daugeliu šovinių. Tasai užpuolimas ant priešo irgi buvo padarytas pasitikimui Naujų Metų.

Ėmė mums keturias valandas laiko pasiekti geležinkelį. Mes apsistojome už apie 200 metrų nuo geležinkelio. Naikintojai prišliaužė prie geležinkelio. Vyrai su kirviais ir štangomis taipgi. Jie pasislėpė krūmuose. Tuo tarpu sargai partizanai sudarė pusiauratį už jų nugaros. Dinamitas tapo padėtas po bėgiais. Nacių traukinys turėjo pribūti už penkiolikos minučių. Mes susėdome laukti.

Lygiai dvylikta valanda nakties. Paskutinė senųjų metų diena. Mes išgirdome silpnutį inžino balsą gana toli į kairę nuo mūsų. Traukinys čia pribus į dešimts minučių! Naikintojai patikrino dinamitą. Garbė paspaudimui knipkio atiteko jaunajam naikintojui. Eksplozija turėjo įvykti taip, kad traukinio vagonai nebūtų sunaikinti. Eksplozija turėjo įvykti po inžinu. Jūs tik galite įsivaizdint, kokį susijaudinimą pergyveno tasai jaunas partizanas!

Vyrai krumuose laukė tykiai, kada jie galės mestis ant tavorinių vagonų tuojau po eksplozijos. Sargai gi taip pat buvo pasirengę su savo šautuvais.

Dabar jau aiškiai girdėjosi traukinys. Jis bėgo paprastu greitumu linkui fronto. Bet jis nepasieks savo destinacijos!

Staiga traukinys prabėgo pro užlenkimą ir pasirodė prieš mus. Baisi eksplozija! Ją palydėjo liepsnos liežuviai. Inžinas, kaip koks sužeistas gyvūnas, pakilo ant paskutinių ratų ir nuvirto nuo bėgių. Vagonai susigurino vienas ant kito.

Mūsų vyrai pasileido iš krūmų linkui vagonų. Kirviais ir štangomis duris atlupo. Kaip beregint mūsų vežimai pribuvo prie geležinkelio. Jie tuojau prisipildė maišais miltų.

Ką tuo tarpu darė vokiečiai sargai?

Eksplozija buvo tokia staigi ir mūsų vyrai vagonus taip greitai iškrovė, jog vokiečiai nespėjo atsipeikėti. Jie atidarė ugnį tik tuomet, kuomet mūsų vežimai pradėjo trauktis nuo geležinkelio. Tada jie atkreipė savo dėmesį į degančius vagonus. Bet partizanai atidarė ugnį ir privertė juos slėptis rave antroje bėgių pusėje. Ant likusių vagonų mes užpylėme benzino ir padegėme. Paskui mes pasitraukėme į mišką.

Mes tapome savininkais daugelio tonų miltų, kuriuos vokiečiai norėjo nuvežti į frontą. Tie miltai pasirodė puiki Naujų Metų dovana ne tik mums, bet ir Lietuvos gyventojams, kuriems didesnė jų dalis ir teko.

Maskva. — Raudonarmiečiai birž 17 d. nukovė bei išmušė iš veikimo 2,000 suomių; daugelį kitų suėmė ir pagrobė 17 kanuolių, 20 minosvaidžių ir 67 kulkosvaidžius.

Great Neck, N. Y.

Pirmyn Choro metinis parengimas pavyko daugiau, negu ani vienas choristas tikėjosi. Maisto buvo gaminta dėl 100 žmonių, o atsilankė publikos arti 150. Reikėjo šiaip taip ištekti visiems maisto, susidarė taip, kad nemažai atsilankiusiųjų menkai tegavo ką užkąsti ar alučio išgerti, per mažai buvo patarnautojų, į stalus išnešiotojų, todėl atsiprašome visų, kuriems permažai teko, ir sykiu širdingiausiai ačiuojame visiems atsilankiusiems į mūsų parengimą, ypatingai brooklyniečiams, kurie taip gausiai dalyvavo.

Programos pildymas puikiai išėjo. Choras, vadovystėje Almos Kasmočiūtės, sudainavo labai pagirtinai nemažai dainų; merginų šokikių grupė pašoko ir padainavo, Rūta Sims, maspethietė gera choro rėmėja — sudainavo porą dainelių. Rūta jau ne pirmą sykį chorui patarnauja-padainuoja. Jos balsas tvirtas, skambus, taip maloniai kutena sielą. Ji dar mokinė, lavinasi dainavime, galima susilaukti dar vieną puikią lietuvaitę dainininkę. Choras labai dėkingas Rūtai už jos palankų patarnavimą.

Alma Kasmočiūtė ne tik mokytoja, bet ir dainininkė; šiame parengime pirmą sykį išstojo su daina pagerbimui savo tėvelio A. Kasmočiaus gimtadienio proga. Dainavo pagirtinai gražiai, matyt, jos su mamyte sumaniai pritaikintas tėvui surprizas, kas išėjo ant naudos visiems.

Gerb. Kasmočius davė bačką alaus svečiams išgerti, pasilinksminti. Choras dėkoja visai Kasmočių šeimai už tokį puikų kooperavimą su choru. Programa ir orkestra šokiams publikai patiko.

Tokis parengimas-vakarienė privargina visus, ypatingai gaspadines. Jos tai prisidirba iki didžiausiam nuovargiui. Gaspadinės buvo: T. Vezdžiūnienė, Lukauskienė, Laužaitienė, Smaidžiūnienė. Prigelbėjo: Bėčienė ir Pilvinienė. Choras ačiuoja visoms gaspadinėms, daugiausiai Vezdžiūnienei, kuri sunkiausiai prisidirbo. Taipgi visiems komisijos nariams ir rėmėjams, kas prisidėjo su bent kokiu darbu prie šio parengimo.

Great Necko lietuvių draugijų atstovai sudarė Lietuvai Pagelbos Teikimo Komiteto skyrių, kuris parūpino vietą drabužiams sudėti. Vieta drg. A. Lipskienės name, 101 Steamboat Rd. Turintieji atliekamų drabužių ir norinti suteikti pagalbą mūsų broliams ir sesutėms ir jų vaikučiams Lietuvoje, maloniai prašomi priduoti drabužius ar avalinę nurodytoj vietoj. (Raktas Urbono barbernėj, antros durys).

Koresp.

LAISVĖS PIKNIKAI

Šiose vietose yra rengiami Laisvės naudai piknikai:

BROOKLYN, N. Y.

Liepos--July 2, Clinton Park

Betts and Maspeth Aves., Maspeth, N. Y.

BOSTONO APYLINKĖ

Rugpjūčio--August 12 ir 13

Tai Dviejų Dienų Piknikas

Lietuvių Tautiškame Parke,

Montello (Brockton), Mass.

PHILADELPHIA, PA.

Jų Piknikas Įvyks Prieš Labor Day

Rugsėjo-September 3

Pirmą Kartą Važiuoju į Kaliforniją

Rašo **Eva T. Mizarienė.**

(Žiupsnelis kelionės įspūdžių)

Štai jau ir gegužės 15 d., pirmadienio rytas. Tai šį vakarą aš jau pradedu savo kelionę per Ameriką. Ir noriu, labai, labai, važiuoti; ir tuo pačiu laiku lyg gaila palikti visus namie. Oi, kaip gerai būtų, kad nors Rojus važiuotų sykiu su manim! Bet jo darbo sąlygos nepavelina, tai turiu važiuoti viena.

Dirbu per dieną, laikas bėga taip greit ir jau atėjo penkta valanda. Einu susitikti Rojų ir mūsų gerus draugus Praną ir Nastę Buknius. Jie atvažiavo į stotį išleist manę į kelionę. Einame visi vakarieniauti — valgom, linksminamės, bet tuo pačiu sykiu gaila skirtis... Tos kelios valandos taip greit prabėgo ir jau reikia man eiti į traukinį — palikti juos. Draugams Bukniams negaliu atsidėkavoti, kad jie metė darbus, o jie abu jų daug turi, ir man suteikė tokio malonumo, atvažiuodami išleist manęs.

Clevelande

Antradienį, atbuvus biznio reikalus per dieną, vakare skubinu pasimatyt su draugais. Kaip ir visuomet, Clevelande pirmiausia važiuoju pas dd. Mažanskus. Pasišnekučiavę su d. Mažanskiene, jai pavaišinus mane, važiuoju su d. Mažansku į Ohio Liet. Demokratinės Tarybos posėdį. Pakeliui dar sustojom pas dd. Romondus. Mitinge suėjau daug veiklių clevelandiečių, ypatingai draugių moterų.

Po smagaus mitingo, pasikalbėjau su draugais, pasidalinom mintimis ir jau laikas man važiuot į stotį, imt naktinį traukinį į Chicagą. Susėdom pilnas S. K. Mažansko karas, dd. Mažanskai, Žebrauskas, Dr. Simans, Romandienė ir aš, ir važiuojam.

Chicagoj

Chicagoje, — kur gi kitur eisi, jei ne pas vilniečius. Įėjus į Vilnies ofisą, kaip ir visuomet, pirmiausia sutikau dd. Mažeikus. Tuojau ateina ir d. Prūseika iš redakcijos. Išėjom abu vakarieniauti. Sugrįžę radom dd. Abeką, Andrulį ir daugiau. Pasikalbėjusi, pasisvečiavusi grįžtu į "downtown", į viešbutį. Nors gerai žinau, kad dd. Vilnies redaktoriai labai užimti darbais, visvien jie, metę darbus, mane gražiai priima. Draugai Abekas ir Andrulis palydi net į viešbutį.

Ant rytojaus, ketvirtadienį, padirbėjusi veik visą dieną, šeštą valandą vakare sėdu ant "streamlinerio"ir važiuoju į saulėtąją Kaliforniją, — pirmu kartu savo gyvenime.

Traukinyj

Streamlineris **"City of Los Angeles"** puikus; labai greitas. Po dviejų valandų išvykimo iš Chicagos, jau važiuojam per "Amerikos Volgą", Mississippi upę. Kitoj pusėj Mississippi, tai jau "Westai". Taip mes visuomet skyrėm Jungt. Valstijas mokykloje, taip daro ir visi. Smagu matyti puikią, gražią plačią Mississippi. Kiek daug apie ją skaičius apysakų, kiek daug svajonių, o dabar matau ją.

Einu apžiūrėt visą traukinį. Ateinu į "cocktail lounge", — salioną poilsiui. Žiūriu sėdi pats sau vienas žymusis filmų ir scenos aktorius ir autorius **Monty Wooley.** Manau, sėsiu netoli jo, pažiūrėsiu, ar kalbės į mane. Atsisėdu, užsisakau gėrimo ir laukiu. Tuojaus ir pradėjom kalbėtis — kur važiuoju, ką veikiu ir t.t. Malonus žmogus, nėra pas jį jokio pasipūtimo.

Po vakarienės aš ir vėl sėdžiu "cocktail lounge", stebėdama, kas gi atsitiks dabar! Atsisėda šale manęs jaunas leitenantas - gydytojas. Pradedam kalbėtis. Jis iš Phildelphijos, dabar važiuoja po atostogų atgal į kempę į Kaliforniją. Kalbam apie pasaulinius įvykius, karą, Amerikos politiką, Sovietų Sąjungą. Susipratęs vyrukas, apsišvietęs, skaito The Nation, Daily Worker ir t.t. Džiaugiasi jis, kad gavo progą pasikalbėti su savo minčių žmogum, aš taip pat džiaugiuosi. Sako jis man: "Nei nesapnavau, kad čia randasi bent vienas žmogus progresyvis—maniau, visi "stuffed shirts".

Aš jam sakau: "Čia Amerika, demokratinė šalis, mūsų minčių žmonių didžiuma — tad kodėl jų negali rastis ir šitame traukinyj."

Ant rytojaus jau susipažinom veik visi keleiviai. Šale mano miegamojo kambario važiuoja jauna moteriškė aplankyti savo vyrą kareivį. Mes abi pusėtinai susidraugavom.

Gražumėlis gamtos neapsakomas, kai privažiavome Rocky kalnus. Dideli, įspūdingi, su snieguotomis viršūnėmis. Kuo tolyn važiuoju, tuo augštesni kalnai.

Los Angeles mieste

Los Angelėn pribuvom laiku šeštadienio rytą. Nuvažiavau į savo ofisą, pasikalbėjau kelias minutes, paskiau — į viešbutį. Čia viskas atrodo daryta ant didelės, puikios skalės. Ambassador viešbutis — tai miestas savyje. Čia yra golfo, teniso ir kitokių žaislų, maudymosi prūdas, visokių krautuvių, paštas,—viskas ant vietos.

Apsidairiusi, pradedu rūpintis lietuviais. Šaukiu dd. Repeckus, Levanus. Už trumpo laiko jau d. Bušienė pas mane kambaryje. Važiuojam abi pas dd. Bušus. Ten randame d. Talandzevičių, mūsų gerą greatneckietį. Kelios durys nuo d. Bušų, gyvena dd. Repeckai. Einu pas d. Repeckienę pasakyti jai "hello".

Po puikios vakarienės pas dd. Bušus, pradeda sueit daugiau draugų — dd. Repeckienė, Pukiai (d. Pukienė, tai buvusi Petruliutė iš New Yorko) Bernotai. Pasikalbėję, praleidę labai linksmai vakarą — skiriamės. Draugai Pukiai dar nusivežė į savo namus ir paskiau nuvežė manę į viešbutį.

(Bus daugiau)

Easton, Pa.

"Kaip Jie Mus Sušaudė"

Turėjau progą pasiskaityti Dirvą, numerius 23 ir 24. Tą gazietą drukavoja ir išleidžia niekeno nerinktas buvęs prezidento A. Smetonos ordinuotas ir medaliais apdekoruotas ponas K. Karpiukas, iš Clevelando, Ohio. Abudu numerius ščyrai perskaičiau nuo pradžios iki galo ir, reikia stebėtis, kaip atvirai toji gazieta niekina mūsų šalies talkininkę — Sovietų Sąjungą. Bet nei dešimtos dalies nėra parašoma ant Hitlerio valdžios, prieš kurią mūsų šalies jaunuoliai-karcivėliai kovoja ir kraują lieja!

Trumpas ar ilgas rašinėlis, taip ir dvokia nacizmo propaganda. Bet už visus durniausi tie visi ilgi spyčiai ir "straipsniai," tai ant ponų pono "kron princo" Juliaus Smetonuko.

Mat, ir jis nori bezdžioniškai pamėgdžioti ir žengt savo tėvo pėdomis ir jis, nei keno neprašytas, norėtų į diktatoriuko sostą įžengti! Manau, kad po karo tokiems ponaičiams Lietuvoje vietos nebus kitiems ant sprandų jodinėti! Po karo Lietuva bus laisvai valdoma lietuvių kovotojų, kurie dabar lieja kraują su Raudonąja Armija po Sovietų Sąjungos vėliava už Lietuvos žmonių laisvę ir demokratiją! Ką jau čia ir kalbėti apie K. Karpių, Smetoniuką ir kitus to paties plauko ponus, kurie liežuviais plaka ir seiles lieja ant tikrųjų kovotojų!

Dabar ponas Karpiukas spausdina per savo Dirvą: **"Kaip Jie Mus Sušaudė,"** parašytą kokio ten hitleriškai-smetoniško išgamos, neva pulkininko, Petruitis. Bet kaip skaitau, tai aiškiai atrodo, kad jis parašė ne savo protu, bet pagal Hitlerio agentų kulnį, o ta geležinė kulnis ir jį patį sutriuškino ir jis mirė, mirė todėl, kad gyvendamas, kartais galėtų kokias kiaulystes hitlerininkų išplepėt, nes kaip tiktai Petruitis pasirašė po knyga, tuoj vilko bilietas buvo suteiktas pa Abrahomą.

Dėl aiškumo, aš pacituosiu porą punktų iš Petruičio parašytos knygos. Jis rašo: "Červenė, buvęs Bobruiskas, miestas nedidelis, bet gana gražus, ypač vasaros metu. Pačiame miesto viduryje didelis parkas: kaštonų, topolių ir beržų. Tik viename parko pakraštyje, ties pašta vaizdą gadina tos dvi milžiniškos **Lenino** ir **Stalino** statulos."

Bet vaizdo negadintų, jeigu ten būtų Hitlerio ir Smetonos statulos, ot, ko rašytojas troško svetimoj Sovietų žemėj.

Kitoj vietoj tas smetonlaižis rašo: "Tik staiga vakarų pusėje išgirstame lėktuvų ūžimą. Kapitonas J. neapsirinka: jis senas lakūnas, iš garso pažįsta keno čia lėktuvai atūžia... —Vyrai, čia vokiečių lėktuvai atūžia." Matote, kaip gražiai rašo tas pro-nacis apie hitlerininkų barbarų lėktuvus, kurie jam ūžia ir miesto nekalčiausius gyventojus naikino.

Pasiskaitykime, kaip tas naciškas raugas rašo apie Sovietų Sąjungos lėktuvus: "Matyt, bolševikai čia turėjo ir savo lėktuvų, nes netrukus atbirbė ir jų naikintuvai. Prasidėjo lėktuvų kautynės ore. Mums buvo labai malonu stebėti. Vokiečių lakūnai šaudo labai taikliai, o bolševikai pro šalį. Jų oro kanuolės tik orą šaudo: jų sviediniai sprogsta gana atokiai nuo vokiečių lėktuvų."

Juokis ir voliokis iš tokio durno rašto! Kauno ponams buvo malonu stebėti, kad bolševikai "nepataikė" šaudyti. Tai tokią hitlerinę marmalienę Dirva talpina ir eikvoja Dėdės Samo popierą, kuri dabar taip reikalinga. Tiktai aklas ar glušas, salies parsidavėlis negalėtų suprasti, kuriai pusei tas raštpalaikis simpatizuoja. Jam vokiečių lėktuvai atūžia ir "kaip malonu," o bolševikų lėktuvai atbirbė, na, ir kreivai šaudė! Ak, tu, Jackau šventas! Na, ir surask tu, Karpiau, tokį kvailą žmogų, apart savęs, kad tavo tam Hitlerio išperėtam "rašytojui" Petruičiui, kas patikėtų!

V. J. Stankus.

J. GARŠVA
Graborius-Undertaker
Laidotuvių Direktorius
Išbalsamuoja ir laidoja ant visokių kapinių.
VELTUI ŠERMENINĖ (KOPLYČIA)
Parsamdo automobilius ir karietas veselijom, krikštynom ir kitkam.
231 BEDFORD AVENUE
BROOKLYN
Telephone: EVergreen 8-9770

F. W. SHALINS
(Shalinskas)
FUNERAL HOME
84-02 Jamaica Avenue
Opposite Forest Parkway
WOODHAVEN, N. Y.
★ ★ ★
Suteikiam garbingas laidotuves
$150
Koplyčias suteikiam nemokamai visose dalyse miesto.
Tel. VIrginia 7-4499

LIETUVIŠKAS
TRAKTYRIUS
(VALGYKLA IR ALINĖ)
Didelis pasirinkimas visokių Vynų ir Degtinės
Kasdien Turime
KARŠTŲ UŽKANDŽIŲ
Juozas Zeidat
Savininkas
411 Grand St. Brooklyn

FOTOGRAFAS
Traukiu paveikslus familijų, vestuvių, kitokių grupių ir pavienių.

Iš senų padarau naujus paveikslus ir krajavus sudarau su amerikoniškais. Reikalui esant ir padidinu tokio dydžio, kokio pageidaujama. Taipogi atmaliavoju įvairiom spalvom.
JONAS STOKES
512 Marion St. Brooklyn
Kamp. Broadway ir Stone Ave. prie Chauncey St., Broadway Line
Tel. GLenmore 5-6191

CHRONIŠKOS LIGOS

ODOS, NERVŲ IR PILVO, HEMORRHOIDAI ir kitos Mėšlažarnės Ligos, Inkstų ir Pūslės sugedimai, Nugaros skausmai, Skilvio ir Žarnų nesveikumai, Chroniški Skauduliai, Ištinusios Liaukos ir Abelnas Silpnumas, Reumatizmas ir Arthritis. VYRAI ir MOTERYS gydomi naujoviškais būdais su greitu palengvinimu. X-spindulių, kraujo ir šlapumo ištyrimai suteikia tikrą ligos pažinimą ir užtikrina tinkamą gydymą.
VISOS CHRONIŠKOS LIGOS MOKSLINIAI GYDOMOS.
— Vidutinis Atlyginimas —
MEDIKALIS IŠTYRIMAS $2.
DR. ZINS (Įsist. 28 m.)
110 East 16th St., N. Y. Arti Union Square
Kasdien 9 A. M. — 7 P. M. Sekm. 9 A. M. — 2 P. M.

MATEUŠAS SIMONAVIČIUS
GRAŽIAI ĮRENGTA SUSIĖJIMAMS ĮSTAIGA
Vietos ir importuotos degtinės ir vynai, geriausių bravorų alus ir ėlius. Kada būsite Brooklyne, užeikite susipanžinti.

Kiekvieną subatą karšta vakarienė. Atskiras kambarys užėjimui grupėms. Nedėliomis atdaras nuo 1 valandos dieną iki vėlai.
426 SO. 5th STREET, BROOKLYN, N. Y.
Blokas nuo Hewes St. eleveiterio stoties. Tel. EVergreen 4-9508

Lietuvių Kūro Kompanija
Nelaukite iki jūsų anglis išsibaigs iki paskutiniam kavalkui, užsisakykite iš anksto. Nes žiemą yra sunkus pristatymas anglies.
Mes taipgi aprūpinam aliejum tuos, kurie savo namuose turi Oil Burners. Kūro reikalu prašome kreiptis:
Tru-Ember Fuel Co., Inc.
496 GRAND ST. -:- BROOKLYN, N. Y.
TELEFONAS EVERGREEN 7-1661

NEDALINAMA ATSAKOMYBĖ
Mes egzaminuojam akis, rašome receptus, nupiešiam planus.
Darome ir pritaikome akinius kada reikalingi.
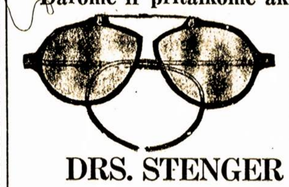
(Mes esame darę regėjimo pataisymus viršaus 500 daktarų ir kitokių profesijų žmonėms, taipgi jų šeimoms ir jų pacijantams.)
DRS. STENGER & STENGER
OPTOMETRISTS
394-398 BROADWAY BROOKLYN, N. Y.
Telephone Stagg 2-8342

GREEN STAR BAR & GRILL
Lietuviškas Kabaretas
★ ★ ★
Kas nori gražiai laiką praleisti pasilinksminti ir pasišokti užeina pas "Green Star Bar and Grill," nes žino, kad visados bus patenkinti.
Parė Kiekvieną Šeštadienį
ATEIKITE PASIMATYTI SU GYVIAIS.
GERIAUSIAS ALUS BROOKLYNE
459 GRAND ST. BROOKLYN, N. Y.
(Skersai nuo Republic Teatro) Telefonas EV. 4-8698

DIENRAŠČIO
LAISVĖS PIKNIKAS
Įvyks
Liepos 2 July
Bus laikomas
KLAŠČIAUS CLINTON PARK
Betts & Maspeth Aves.
MASPETH, L. I., N. Y.
★
PUIKI PROGRAMA
Dainuos šie chorai:
AIDO CHORAS
Vad. Aldona Anderson
SIETYNO CHORAS
iš Newark, N. J.
Vad. B. Šalinaitės
PIRMYN CHORAS
iš Great Neck, N. Y.
ROJUS MIZARA
Laisvės Red. sakys prakalbą.

Portland, Oregon

Lietuvai Pagelbos Teikimo Komitetui pasiuntėme $60, už kuriuos prašėme nupirkti reikmenų lietuviams kovūnams eilėse Raudonosios Armijos, kurie kovoja sykiu su galingąja Raudonąja Armija prieš mūsų bendrą priešą.

Aukos surinktos per Donny Stupur gimtadienio parę, kuri įvyko gegužės 21 dieną. Vardus aukavusių pasiunčiau ant blankos.

Birželio 20 dieną sukanka metai nuo velionio kovūno John Karbanskio, kuris savo jauną galvą padėjo kovoje prieš japonus už demokratiją. Mes visi, LDS 106 kuopos nariai, žemai lenkiame galvas pagerbdami buvusį mūsų kuopos narį ir drąsų kovūną.

Ir jo motinėlė ir patėvis S. D. Palubinskiai minėdami šią liūdną sukaktį aukoja Raudonosios Armijos pagalbai $25, kurių $20 lai skamba, kaipo velionio John Karsk auka ir $5 S. D. Palubinskių. Reiškiu velionio motinėlei ir patėviui gilią užuojautą ir tariu širdingai visiems ačiu už taip nuoširdžias aukas.

Man atrodo, kad mes visi Amerikos lietuviai turėtume imti pavyzdį iš San Francisco lietuvių, ten yra maža lietuvių kolonija, bet ji atlieka didelius ir prakilnius darbus, suaukoja dideles sumas pinigų paramai mūsų šalies karo pergalės kampanijų, Raudonajai Armijai, jų moterų kliubas atlieka didelį darbą mezgimų srityje. Tai pagirtina lietuvių kolonija ir mus visus mokina, kaip reikia veikti.

Aš manau, lai tie fašistų klapčiukai — lietuviški kryžiokai, plaka už Hitlerį liežuviais, o mes, demokratijos ir laisvos žmonijos šalininkai, dirbkime savo darbą. Mūsų darbo vaisiai apsivainikuos gerais atsiekimais. Remkime demokratiškus dienraščius Laisvę ir Vilnį, prigulėkime prie Lietuvių Literatūros Draugijos, Lietuvių Darbininkų Susivienijimo. Remkime Roosevelto vyriausybės karo pergalės kampaniją. Pagelbėkime lietuviams Sovietų Sąjungoj ir ruoškimės būsimai plačiai pagalbai Lietuvos žmonių, kaip tik jie bus išlaisvinti iš po hitlerininkų.

Portlandietis.

CHARLES J. ROMAN
(RAMANAUSKAS)
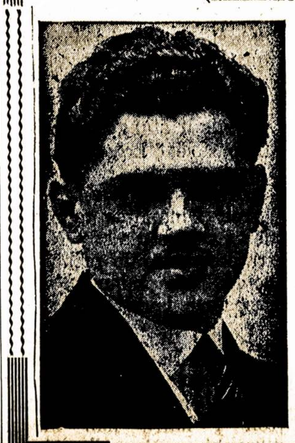
LAIDOTUVIŲ DIREKTORIUS
★ ★ ★
Liūdėsio valandoj kreipkitės prie manęs dieną ar naktį, greit suteiksime moderniška patarnavimą. Patogiai ir gražiai moderniškai įruošta mūsų šermeninė. Mūsų patarnavimu ir kainomis būsite patenkinti.
★ ★ ★
1113 Mt. Vernon St.
PHILADELPHIA, PA.
Telefonas Poplar 4110

NOTARY PUBLIC
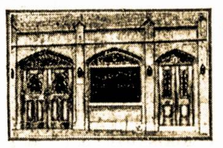
TELEPHONE STAGG 2-5043
MATTHEW P. BALLAS
(BIELIAUSKAS
LAISNIUOTAS GRABORIUS
Liūdėsio valandoj kreipkitės pas mus. Patarnavimas bus užtikrintas ir už prieinamą kainą.
Puikiai Įrengtos Dvi Koplyčios Duodamos Mylimiems Pašarvoti Dovanai
660 GRAND ST. -:- BROOKLYN, N. Y.

BLOGA ESANTI MAISTO PADĖTIS ITALIJOJE

Roma. — Talkininkai atveža italam kiek maisto, bet dar nesuorganizavo dauguomenei maisto gavimo iš vietinių dvarininkų ir ūkininkų. Maistas todėl pabrango. Ypač sunku pasidarė pramisti vadinamiems baltakalnieriams — raštinių tarnautojams ir įvairiems profesionalams.

N. Y. Times korespondentas teigia, kad dabar jų būklė blogesnė, negu prie vokiečių.

MAŽAI KAS TEMIRŠTA IŠ SUŽEISTŲ AMERIKIEČIŲ

Francija. — Iš šimto sužeidžiamų Francijos fronte amerikiečių mažiau kaip vienas temiršta. O ir sužeidžiama mažiau, negu iš anksto manyta.

Praeitame kare vidutiniai mirdavo po 11 iš kiekvieno šimto sužeistų amerikiečių. Sužeistiems Amerikos kariams dabar gelbėti ypač tarnauja naujieji sulfa ir penicillin vaistai ir greiti kraujo plazmos įleidimai.

Be Radijo Veikią Rakietiniai Bombanešiai

London. — Anglijos karininkai atradę, kad automatiškieji vokiečių bombanešiai - robotai nėra radijo vairuojami. Jie lekią kaip rakietos.

Tam tikras inžinas viduje smarkiai suspaudžiąs kokias tai dujas, o jos švirkšdamos pro lėktuvo uodegą, spiria oran ir taip bloškia pirmyn bombanešį, be lakūno jame, sako anglų oficieriai. Kompasas bombanešio nosyje nustatąs kryptį, kuria jis turi skristi.

London. — Berlyno radijas spėja, kad amerikiečiai ir anglai ruošiasi iškelt savo kariuomenę dar į kitas vietas Francijoj.

KRISLAI

(Tąsa nuo 1-mo pusl.)

nes paaukojo Grigaičiui ir Šimučiui.

Šaukė seimą, niekas neatvažiavo, apart Karpiaus ir jo pamočninkų.

Lenkai fašistai kaustosi kovai prieš prezidentą Rooseveltą. Jie keikia Rooseveltą, kodėl jis jiems neprižada Lenkijos "nuo marių iki marių."

Man atrodo, kad tuo keliu žada patraukti ir lietuviški "tarybininkai" iš Naujienų ir Draugo. Jie irgi pyksta ant prezidento: girdi, paaukojome ir nuvežėme jam cibuką, o jis draugauja su Stalinu!

Kaip ten nebūtų, jų spaudoje nesimato jokios agitacijos už išrinkimą Roosevelto ketvirtam terminui.

PRANEŠIMAI IŠ KITUR

WATERBURY, CONN.

Russian War Relief Komitetas šaukia su Lict. Pagelbos Teik. Komitetu perims Victory House, miesto Centre, parduoti bonus, birželio 22 d. nuo 9-nių ryto iki devynių vak. Prašome visų atženklinti šią gedulingą dieną nacių užpuolimo ant mūsų Lietuvos kaipo dieną pirkimo bonų, tai bus puikiausis atsakymas už mūsų brolių kančias po nacių jungu. — Komisija. (144-145)

LICENSES

WHOLESALE AND RETAIL

Beer, Wine, Liquor

NOTICE is hereby given that License No. RW 96c has been issued to the undersigned to sell beer and wine at retail under Section 107 of the Alcoholic Beverage Control Law at 566—4th Ave., Borough of Brooklyn, County of Kings ,to be consumed on the premises.

CHARLES GOLDSTEIN
(Ship A-Hoy Bar & Grill)
566—4th Ave. Brooklyn, N. Y.

Amerikiečiai Bombardavo Hamburgą

London, birž. 19. — 1,300 Amerikos bombanešių naikino žibalo fabrikus ir kitus įrengimus Hamburge ir apylinkėje.

ĮVAIRIOS ŽINIOS

Vienas nacių oficierius su 80 savo kareivių atėjo ir pasidavė amerikiečiams nelaisvėn Cherbourgo pussalyje.

Anglijos premjeras Churchillas skaičiavo, jog dabar gal koks milionas kariuomenės iš abiejų pusių kovoja šiaurinėje Francijoje.

London, birž. 19. —Anglų - amerikiečių karininkai spėja, kad apsupti naciai atkakliai ginsis Cherbourge, gal panašiai, kaip andai Sevastopolyje.

London. — Tebestreikuojant Aberdeen dokininkams, anglų kariuomenė iškrovė krantan krovinius iš atplaukusių laivų.

Nacių kontroliuojama Skandinavų žinių agentūra jau pirm kelių dienų pranešė, kad vokiečiai patys sprogdina Cherbourgo prieplaukų įrengimus (ruošdamiesi bėgti).

Waterbury, Conn.

Pasekmingas Piknikas

Birželio 4 dieną įvyko bendras Liet. Literatūros Draugijos 28 kp. ir Liet. Darb. Susivienijimo 49 kp., piknikas paramai nuvargintos Lietuvos liaudies, kurią jau trys metai Hitlerio razbaininkai terioja.

Diena pasitaikė labai graži ir publikos buvo pilnas parkas. Kalbėjo drg. K. Petrikienė, iš Brooklyno apie pusę valandos. Ji pasakė labai gerą prakalbą, išdėstydama, kaip yra svarbu Amerikos lietuviams ištiesti broliškos pagalbos ranką savo broliams ir seserims Lietuvoje. Ji kvietė prie šio bendro darbo visus lietuvius, nepaisant jų įsitikinimų ir pažiūrų.

Drg. K. Stanislaw pakalbėjo trumpai, padarė pranešimą, kad atidaryta drapanų rinkliavai punktas, kurio antrašas yra 783 Bank St., kad čia pat piknike bus renkama pundeliams aukos, kad rinkėjomis bus M. Svinkūnienė, K. Yankeliūnienė, B. Satulienė ir J. Svinkūnas. Prašė, kas turi gerų atliekamų drapanų, kad aukotų ir pristatytų į nurodytą vietą.

Pundeliams suaukota $75, tam reikalui aukavo sekami asmenys. Po $3:

Victor Visockis, Vincent Rugenis, Victor Valley, Petras Digimas, Juozas Žuraitis, Mrs. Pauline Samoška, Anastazija Barkauskienė, M. Paugis, Mrs. Lucy Borgnis, J. Kustas, Č. Andruša, Č. Andruša, V. Jokubonis, M. Gulbelevičius, A. Andrulienė, A. Antanavičia, Č. Astromskas, P. Alenskas, M. Rasimavičienė, V. Muraškauskas, Peter Kukanskis, F. Bogdanavičia, Bronius Marcinonis, K. Yenkeliūnienė ir Vincas Krasnitskas.

Bendrai Lietuvos žmonių pagalbai aukavo kiti žmonės sekamai:

V. Visockis $2.

Po $1: P. Kirvelaitis, F. Ulozas, W. Duda, Č. Lusas, K. Pabilonis, J. Jesulevičius, J. Plungis, J. Macijauskas, A. Nastovich, A. Baiko, J. Tyras, J. Butrimas, K. Dvimeikis, J. Kulikauskas, J. Daugirdis, J. Maršalonis, V. Maraškauskas, M. Razins ir P. Vaičiulis.

Po 50c: J. Ruginis, B. Satula, P. Skistimas, T. Prokuckienė, P. Karuzas, A. Balčiunas, J. Jenušis, B. Greblunienė, K. Sakalauskas, J. Dalinkaitienė, P. Blekis.

Viso surinkta $107. Tai labai graži parama ir visiems aukavusiems tariame širdingai ačiu!

Po prakalbų teko pasikalbėti su dalyviais, visiems labai patiko K. Petrikienės kalba. Laikę prakalbos publika gražiai užsilaikė, kas retai būdavo piknikuose. Nuo pārengimo pelno bus apie $300. Širdingai ačiu visiems už skaitlingą atsilankymą.

Komisijos Narys.

Plume Atwood Mfg. Co. darbininkai nubalsavo už uniją ir 262 balsais pasirinko už atstovę CIO Mine Mill Smelters Workers uniją, kuri jų reikalus atstovaus derybose su kompanija. Prieš uniją padavė tik 41 balsą.

Balsavimai buvo atlikta priežiūroje NLRB, birželio 5 dieną. Manoma, kad greitai WLB tą darbininkų pageidavimą užtvirtins.

Unijistas.

MALE and FEMALE VYRAI ir MOTERYS

MALE and FEMALE VYRAI IR MOTERYS

VYRAI PRIE MILLING IR KITŲ FABRIKO MAŠINŲ

MOTERYS OPERAVIMUI LENGVŲ MAŠINŲ

BERNIUKAI DIRBTI KAIPO PAGELBININKAI

KARINIAME FABRIKE

REIKALINGA U.S.E.S. PALIUOSAVIMAS

Kreipkitės 8-12 A. M., 1-5 P. M. Vakarais sulyg sutarties.

THE BATES MFG. CO.

18 CENTRAL AVENUE, WEST ORANGE, N. J.

(145)

MALE and FEMALE VYRAI ir MOTERYS

VYRAI IR MOTERYS BUDINKŲ VALYTOJAI

Kreipkitės asmeniškai į

Room 301

540 Broad Street,

Newark, N. J.

Pirmadienį iki penktadienio 9 A. M. iki 4 P. M.

Šeštadieniais 9 A. M. iki 11 A. M.

NEW JERSEY BELL TELEPHONE CO.

darbininkai, dabar dirbanti būtinose pramonėse bei veiksmuose, nebus priimami be pareiškimo apie savo atliekamumą.

(145)

HELP WANTED—MALE REIKALINGI VYRAI

AUTO VIRŠŲ IR FENDERIŲ VYRAS

Taipgi

PATYRĘS AUTO MECHANIKAS

Aukšta Alga. Nuolat.

M. & H. AUTO BODY

402 EAST 24TH ST.

(145)

HELP WANTED—MALE REIKALINGI VYRAI

ACETYLENE UGNIM LYDYTOJAI. REIKIA TURĖT KELETAS METŲ PATYRIMO PRIE TANKŲ DARBO. NUOLATINIS DARBAS TINKAMAM VYRUI. ALGA PRIKLAUSYS NUO GABUMO.

RANDALL WELDING WORKS

410 EAST 93RD ST.

(145)

VYRAI

PATYRIMAS NEREIKALINGAS

KILNOJIMUI KAVALKUOSE MEDŽIAGAS. 70c į Valandą. Garantuojama Viršlaikiai už Laiką ir Pusę.

L. & L. RIGBY SHRINKERS, INC.

306 West 37th St.

(145)

SUPERINTENDENT

41 šeimos, 4 aukštų trepais laipiojimo namas. Gaus gerą mokestį ir 4 kambarių apartmentą, Brooklyne.

TRIANGLE 5-0831

(148)

VYRAI

Dirbti Prie

LENGVO SVORIO ODŲ

GERA ALGA IR VIRŠLAIKIAI

Prisilaikykite WMC taisyklių.

L. J. FREBEL & SONS,

499-501 MAIN ST.,

BELLEVILLE, N. J.

(145)

VYRAI

Dirbti Fontaninio syrupo išdirbimo fabrike. NUOLAT. GERA ALGA.

Laikas ir pusė už viršlaikį.

RICHARD FRANK & CO.

32 LEXINGTON AVE., BROOKLYN, N. Y.

(145)

PLATFORM LOADERS

Pilnam Laikui — Vidurnaktinis Šiftas

8 VALANDOS

DALIAI LAIKO

Anksti Vakarais ar Po Vidurnakčio

4 Valandos Kasdien

Kreipkitės

ARROW CARRIER CORP.

Park St. ir Getty Avenue

Paterson, N. J.

(145)

NEBŪKITE NERVUOTI

Ar galite nakčia ramiai miegoti? Jei ne, tai gal būt, kad jūsų nervams stokuoja Mineralų ir Vitaminų. Tūkstančiai žmonių kenčia dėl Nervingumo. Naktimis nemiega, visada jaučiasi pavargę, nuolat bereikalo rūpinasi ir trumpa jų atmintis. Mokslininkų pripažinta, jog viršminėti apsireiškimai darosi iš priežasties stokos mineralinio maisto — pajra Nervai. Jų sistemai trūksta Iron, Calcium, Potassium, Sodium ir Magnesium; dar gal Vitamino B.

Tokiame atsitikime patartina naudoti TAMSONO PHOSPHATE tabletukus ir V-B (Vitamino B Complex). Tie tabletukai pagelbėjo tūkstančiams žmonių. Užtikrinta, kad jie pagelbės ir jums.

260 Phosphate tabletėlių už $1.00.
100 V-B tabletėlių už 65c.
Už persiuntimą 20c.
Perkantiems abu kartu $1.85.

THOMSON'S NATURAL FOOD CO.

45-42—41st STREET LONG ISLAND CITY, N. Y.

KODĖL KENČIATE

Dėl Nevirškinimo ir Gesų Po Kiekvienu Valgiu?

TAMSONO **AIDISOL** tabletukai pagelbsti maistą ištirpyti ir suvirškinti. Tamsono Aidisol tabletukai taipgi prašalina gazus ir neitralizuoja rūkštis. Tamsono Aidisol tabletukai pagelbėjo tūkstančiams žmonių, pagelbės ir jums.

Prisiųskite $1.00 ir persiuntimo kaštam 10c, o mes aplaikę, tuojau pasiųsime jums per paštą 100 Aidisol tabletukų.

12 NATURAL HERBS IN 1 BOX

Vidurių užkietėjimas yra priežastis visokių ligų. Išvengimui tų nelemtų ligų yra privalumas ir sutvarkyti vidurius. Tamsono Laxative Herb Tea yra sutaisyta iš 12 naturalių žiedų, šaknelių, žiedelių, žievelių ir lapellų. New Yorko miesto sveikatos departmentas pripažino, jog Tamsono Natural Herb Tea yra viena iš geriausių valymui ir sutvarkymui pajrusių vidurių. Už pakelį 65c ir persiuntimas 10c. Viso 75c. 2 pakeliai už $1.45. Aplaikę jūsų užsakymą ir money-orderį pasiųsime produktus.

HELP WANTED—MALE REIKALINGI VYRAI

VYRAI VYRAI

Viršaus 38

Reikalingi Abelnam Dirbtuvės Darbui.

Patyrimo Nereikia

Nuolatinis Darbas

VAKACIJOS SU ALGA

Būtina Pramonė

REIKALINGA PRISILAIKYTI WMC TAISYKLIŲ.

48—VAL.; 5 DIENŲ SAVAITĖ ŠEŠTADIENIAIS NEDIRBAMA

Kreipkitės Asmeniškai Su Pirmadieniu, Baigiantis Penktadieniu. Tarpe 9 A. M. iki 5 P. M.

Mes esame sena įstaiga, turinti darbų apskritiems metams. Kaip mes visados turėjome nuolatinių darbų prieš karą, taip mes turėsime dabar ir po karo.

WHITE METAL MFG. COMPANY

1012-1024 GRAND ST., HOBOKEN, N. J.

Jei jūsų buvusysis darbdavys turėjo sutartis su būtina pramone, tai nesikreipkite be pareiškimo iš U.S. Employment Service.

(149)

VYRAS

Pagelbininkas mašinšapėje

Apvalymo darbas ir išnešiojimas.

Nuolatinis darbas. 54 valandų savaitė.

GRAMERCY 7-5420

(144)

SUDĖTINIŲ LYDYTOJAI ELEKTRA LYDYTOJAI PAGELBININKAI

Viršiausios algos mokamos. Reikalingas paliuosavimas.

C. R. SHAW

Pine & Cherry Streets,

Delawanna, N. J. Pa. 2-5071

(149)

MAŠINŲ OPERATORIAI CHEMIKALŲ FABRIKE

UŽDIRBSIT BESIMOKYDAMI

Iš būtinų darbų reikia paliuosavimo

U. S. INDUSTRIAL CHEMICAL, INC.

400 DOREMUS AVE.

NEWARK, N. J.

Kreipkitės ar skambinkite Mr. Barnes MITCHELL 2-0800.

(148)

METALO TIRPYTOJAI

Pagelbėti daryti metalinius liejinius

Kreipkitės tarp 9 ir 4

BELMONT SMELTING & REFINING WORKS

330 BELMONT AVE.

(cor. Alabama)

BROOKLYN, N. Y.

(144)

VYRAI

Medžio Kilnojimas. 60c Į VALANDĄ. 48 VALANDŲ SAVAITĖ. $31.20 Į SAVAITĘ. Nuolat.

FAGAN, 204 WEST HOUSTON ST., N.Y.C.

(145)

VYRAI

PATYRIMO NEREIKIA

DUODAMA VALGIS IR UNIFORMOS DALIAI AR PILNAM LAIKUI

INDŲ MAZGOTOJAI

PUODŲ MAZGOTOJAI

APVALYTOJAI Dienom ar Naktim

TURI KALBĖTI ANGLIŠKAI

BONAI—APMOKAMOS VAKACIJOS NUOLATINIAI DARBAI

Iš būtinų darbų reikia paliuosavimo pareiškimo.

SCHRAFFT'S

KREIPKITĖS VISĄ DIENĄ

56 WEST 23RD ST., N. Y.

ARBA KREIPKITĖS

5 P. M IKI 8 P. M.

1381 Broadway,

(arti 38th St.), N. Y.

(X)

V-Y-R-A-I

Viršaus 38 m. ar medikaliai paliuosuoti. Linksmas nuolatinis darbas. Gera alga. Geros vietos, dabar atviros saldainių dirbtuvėje, Philadelphijoje.

PETER-PAUL, INC.

Kompanija nacionaliai žinoma, 50 metų, kai įsteigta. Gera proga vyram. Nuolatinis darbas. Patyrimas nereikalingas. Puikiausios darbo sąlygos. Muzika laike darbo. Gera alga ir pasirinkimai pakilimams. Apmokamos vakacijos ir kalėdiniai bonai.

Firma randasi šiaur-rytinėje dalyje Philadelphijos, arti Frankford "L," Busais B. ir J ir K; gatvekariais linijos 3, 5 ir 59; gatvekaris 75 ir Bus "P" sustoja prieš pat fabriką. KREIPKITĖS 9 A.M. IKI 5 P.M.

PRADEDANT PIRMADIENĮ, BAIGIANT PENKTADIENĮ.

ŠEŠTADIENIAIS 9—12.

PETER - PAUL, INC.

1150 ORTHODOX ST.,

PHILADELPHIA, PA.

(145)

ABELNAI FABRIKUI PAGELBININKAI

Būtinas Darbas.

Kreipkitės tarp 9 ir 4

BELMONT SMELTING & REFINING WORKS

330 BELMONT AVE.

(cor. Alabama)

BROOKLYN, N. Y.

(144)

HELP WANTED—MALE REIKALINGI VYRAI

APVALYTOJAI

Sodų Prižiūrėtojai ir Paprasti Darbininkai.

Apartmentinių Namų Kiemų Išvystymui

116-09 QUEENS BLVD.

FOREST HILLS, L. I.

Boulevard 8-2880

(146)

VYRAI

Sudėjimam plieninių lentynų PATYRIMAS NEREIKALINGAS

75c Į VALANDĄ

VIRŠLAIKIAI. NUOLAT.

POKARINIS UŽTIKRINIMAS

HIGGINS,

151 SPRING ST., N. Y. C.

(144)

LATHE DARBININKAI MAŠINISTAMS PAGELBININKAI

KRITIŠKAS KARINIS DARBAS

DIENINIAI—NAKTINIAI ŠIFTAI

STANAT TOLL

47-28 37TH ST. (IRT RAWSON)

LONG ISLAND CITY.

(146)

RAKANDŲ PALIŠIUOTOJAI

Patyrę Toje Srityje

Geros Rūšies Rakandai

PASTOVUS DARBAS

5 DIENŲ, 40 VALANDŲ SAVAITĖ

Kreipkitės.

HATHAWAY'S WAREHOUSE

517 WEST 29TH ST

CITY

(146)

APVALYTOJAS

Nuolatinis darbas aukštos rūšies rakandų krautuvėje

HATHAWAY'S

51 WEST 45TH STREET,

CITY

(146)

SUPERINTENDENT—suteikiama apartmentas, mažame, 10 šeimų name, lengvam aptarnavimui; tik dalies laiko atyda, ekstra apmokama už maliavojimą ar pataisymus.

WHITNEY ESTATES, 11 PARK PLACE.

BARCLAY 7-7761.

APVALYTOJAI, ŠVARINTOJAI, $30 Į SAVAITĘ. PASTOVUS DARBAI. ŠAUKITE MR. O'REILLY, FOXCROFT 9-6864. RAŠYKITE BOX 302, 20 W. 43RD ST., N.Y.C.

(144)

ELEKTRA LYDYTOJAI, TURI BŪT PATYRĘ PRIE GAMYBOS DARBO. NUOLATINIS DARBAS TINKAMIEM ASMENIM. ALGA ALGA PRIKLAUSYS NUO GABUMO.

RANDALL WELDING WORKS

410 EAST 93RD ST.

(145)

MEDŽIO KILNOTOJAI

NUOLATINIS DARBAS

PRISIDEDA VIRŠLAIKIAI

JOHN McKENNA, INC.

FOOT OF COURT ST.

BROOKLYN.

(145)

DIENĄ IR NAKTĮ LAIVŲ KROVIKAI IR VAGONŲ KROVIKAI

Kreipkitės

Penn Stevedoring Corp.

PIER 28—NORTH RIVER,

N. Y. C. (X)

HELP WANTED—FEMALE REIKALINGOS MOTERYS

VIRĖJOS

MOTERYS, ĮDOMAUJANČIOS VIRIMU SU NAMŲ AR RESTAURANTO PATYRIMU

GERA ALGA——GREITI PAKILIMAI

PUIKUS ĮSISLAVINIMAS GERO AMATO

TURI MOKĖTI SKAITYTI IR RAŠYTI ANGLIŠKAI

SCHRAFFT'S

KREIPKITĖS VISĄ DIENĄ

56 WEST 23RD ST., N. Y.

(X)

MERGINOS AR JAUNOS MOTERYS DIRBTI MALIAVŲ IŠDIRBYSTĖS RAŠTINĖJE, 5 DIENŲ SAVAITĖ. GERA ALGA. KREIPKITĖS CLOVER LEAF PAINT AND VARNISH CORP., 43-43 VERNON BLVD., L. I. CITY.

(146)

MERGINOS ir MOTERYS

(Nereikia Patyrimo)

YRA REIKALINGOS

LENGVAM STATYMO DARBUI

Pilna Alga

Laike Mokinimosi

Užbaigus lavinimosi periodą produkcijos bonai, mažiausia 15% yra garantuojami.

Dar pridedama 10% bonų dirbantiems 2-rais ir 3-čiais šiftais.

KREIPKITĖS Į EMPLOYMENT DEPARTMENTĄ

Western Electric Co.

Room 400, 4-tos lubos

403 HUDSON ST., N.Y.C.

Pradedant Pirmad., baigiant Šeštad. 8:30 iki 4:30.

Iš būtinų darbų reikia pasliuosavimo

(148)

HELP WANTED—FEMALE REIKALINGOS MOTERYS

MERGINOS IR MOTERYS

Statymui medinių dalių

OPERATORES

Prie šilkinio Musliono Išdirbimo.

40 VALANDŲ SAVAITĖ, PRISIDEDA VIRŠLAIKIAI.

NUOLATINIS DARBAS.

Jei prie karinių darbų, tai nesikreipkite.

MAURICE LONG CO.

416 E. 176TH ST.

BRONX, N. Y.

(145)

OPERATORES

prie SIUVAMŲJŲ MAŠINŲ. NUOLATINIS DARBAS. REIKALINGAS ATLIEKAMUMO PALIODIJIMAS.

VOGUE FOUNDATIONS,

62 SHIPMAN ST., NEWARK, N. J.

(149)

MERGINOS--MOTERYS

UŽSAKYMŲ IŠPILDYTOJOS

SPECIALĖS ATYDOS KREIPIAMA Į PRADINES

Nuolat!

Daliai laiko!

Ar Tik Vasaros Mėnesiais!

GERA ALGA

48 valandų savaitė įskaito

8 VALANDŲ SAVAITĖ

Tik ½ dienos Šeštadienį

Sena Įsteigta Išdirbystė Moteriškų Suknelių Patterns

Conde Nast Publications, Inc.

114 East 32nd St. (10th floor)

Tarpe Park ir Lexington Aves.

(149)

MOTERYS

PATYRUSIOS IR BE PATYRIMO PRIE RANKOM PROSIJIMO IR SPOTTING DARBO. GERA ALGA. 5 DIENŲ SAVAITĖ, PRISIDEDA VIRŠLAIKIAI.

ASTORIA 8-6136 (147)

MERGINOS

Su palinkimu prie mechanizmo. Gera alga. 40 valandų. Nuolatinis darbas. Patyrimas iš anksčiau nereikalingas.

PARAGON PLASTIC CORP.,

515 WEST 29TH ST., N. Y.

MERGINOS--MOTERYS

18 Metų ir viršaus

Reikalingos Kaipo Mašinų Operatorės

Ir Kitam Fabriko Darbui.

Patyrimo Nereikia

Nuolatinis Darbas

VAKACIJOS SU ALGA

Būtina Pramonė

REIKALINGA PRISILAIKYTI WMC TAISYKLIŲ.

48—VAL.; 5 DIENŲ SAVAITĖ ŠEŠTADIENIAIS NEDIRBAMA

Kreipkitės Asmeniškai Su Pirmadieniu, Baigiantis Penktadieniu. Tarpe 9 A. M. iki 5 P. M.

Mes esame sena įstaiga, turinti darbų apskritiems metams. Kaip mes visados turėjome nuolatinių darbų prieš karą, taip mes turėsime dabar ir po karo.

WHITE METAL MFG. COMPANY

1012-1024 GRAND ST., HOBOKEN, N. J.

Jei jūsų buvusysis darbdavys turėjo sutartis su būtina pramone, tai nesikreipkite be pareiškimo iš U.S. Employment Service.

(149)

MOTERYS DALIAI LAIKO PENTRĖS DARBININKĖS VIRTUVĖS DARBININKĖS

NUO 11 A.M. IKI 3 P.M.

5 P.M. IKI 9 P.M.

5 DIENOS

SCHRAFFT'S

56 WEST 23RD ST., N. Y.

(X)

MERGINOS-MOTERYS

Ziperių Sudėjėjos

Inspektorės

Siuvamų Mašinų Operatorės

Patyrusios ar be patyrimo.

LAMAR SLIDE FASTENERS CORP.

120 EAST 16TH ST., N. Y. C.

(146)

MERGINOS

Naujienybių Vyniojimas ant Ice Cream

55c Į VALANDĄ PRADŽIAI

Laikas ir pusė už šeštadienius

DUODAME UNIFORMAS

Kurios žemiau 18 metų atsineškite Working Papers.

MEADOW GOLD PRODUCTS

777 KENT AVE.

BROOKLYN, N. Y.

(X)

MERGINOS-MOTERYS BE PATYRIMO

PILNAM AR DALIAI LAIKO

KEPĖJOS

VIRTUVĖS DARBININKĖS

SALAD GAMINTOJOS

SANDWICHIŲ DARYTOJOS

PRIE STEAM TABLE

INDŲ MAZGOTOJOS

VIRĖJOS

DESSERT GAMINTOJOS

SKALBYKLOS DARBININKĖS

TURI KALBĖTI ANGLIŠKAI

DUODAMA VALGIS IR UNIFORMOS

BONAI—APMOKAMOS VAKACIJOS

NUOLATINIAI DARBAI

PROGOS PAKILIMUI

Iš būtinų darbų reikia paliuosavimo pareiškimo.

SCHRAFFT'S

KREIPKITĖS VISĄ DIENĄ

56 WEST 23RD ST., N. Y.

ARBA KREIPKITĖS

5 P. M IKI 8 P. M.

1381 Broadway,

(arti 38th St.), N. Y.

(X)

Julija Norbutaitė Išvyko Užjūrin

Julia Norbut

Julia Norbutaitė, kuri tarnauja Dėdės Samo ginkluotose jėgose, išvyko į užjūrį kautis prieš mūsų priešus. Julia yra dukra draugų Norbutų, pirmiau gyvenusių Wilkes Barrėj, o dabar gyvenančių New Yorke.

Pirm išvykimo į užjūrį, Norbutaitė penkias dienas viešėjo pas tėvus ir draugus. Linkime jai gerų pasekmių.

Rep.

Lietuviai Apdovanojo Cigaretais Raudonarmiečius ir Partizanus

Brooklyno lietuvių organizacijų sušauktame masiniame susirinkime pasveikinti antrąjį frontą ir paremti Lietuvos žmones 3 metų sukaktyje nuo pavergimo naciais, įvykusiame birželio 15-tos vakarą, Grand Paradise Ballroom, lietuvių raudonarmiečių ir partizanų cigaretų fondui aukojo:

(Pradžia tilpo Laisvėj Pirmadienį)

Tarp vakar skelbtųjų buvo minėta: "Ig. Karlonas aukojo $5." Penkinę aukojo ne Ignas, bet Vincas Karlonas, maspethietis, kuris, be aukų, dar įdeda daug darbo ir Lietuvos žmonėms Drabužių Centre.

Aukojo po $3:

Geo. Kuraitis
G. Diržulaitis
Alekas Giedra
N. ir F. Pakalniškiai
Nellie Venta

Po $2:

J. Steponaitis, P. Rainis, J. Gasiunas, V. ir B. Senkevičiai, V. Baltrušaitis, A. Paukštienė, N. Nagulevičiutė, Kraujalis, M. Purvėnas, Antulis, Cedronas, Tumelis, Pluščiauskas, Ch. Balčiūnas, P. Silickas, J. ir N. Kauliniai, M. Kreivėnienė, O. Dobinienė, V. Guoga.

Po $2:

Jakštys, Z. Kavaliunas, Meškėnas, Markauskas, Al. Bepirštis, J. Kalvaitis, R. ir E. Mizarai, K. Jakštys, Dalinevičius, K. Sungaila.

Po $1:

D. Mažilis, A. Linkus, Sr., A. Linkus, Jr., M. Žiedelis, A. Jench, A. Lukis, P. Linkus, M. Yakštienė, A. Zataveckas, J. Marčiukienė, Joe Simokaitis, F. Dobilas, Rimšas, P. Petraitis, Ch. Pužauskas, P. Šolomskas.

Po $1:

Janulevičienė, Žilinskas, V. Čepulis, V. Bovinas, A. Karch, K. Rušinskienė, J. Litvinskas, P. Zurba, A. Cibulskienė, O. Nečiunskienė, A. Kalakauskienė, Kazakevičienė, G. Wareson, Vera Jasulaitienė.

Rušinskas, V. Stupur, H. Rinkevičiutė, O. Repševičiutė, Benderis, P. Semėnienė, M. Misevičienė, F. Reinhardt, J. Rimša, E. Morkus, Norbuta, Gustaitis, Briedienė, Laukaitienė, Talandienė, Šibeika, Urbaitis, Wm. Kulik, Masiulevičius, Sapiega.

M. Ripinskienė, J. Guzikienė, Janauskas, Velička, N. Kisielius, Ag. Grubb, J. Kalvaitis, O. Vesiunienė, Mikolas Stankus, M. Wilsonienė, J. Sodaitis, J. Vinikaitis, J. Balčiūnas, Ona Lapata, Šidlauskiūtė, J. Gričkauskas, J. Stelis, J. Dainius.

Po 50c: P. Gražys, P. Jankauskas.

Viso su smulkesnėmis aukomis sunešta $420 Lietuvos raudonarmiečių ir partizanų cigaretų fondui.

Rengėjai dėkingi visiems aukomis, pirkimu bonų, dainomis, prakalbomis ir atsilankymu parėmusiems šį pirmą didįjį lietuvių sąskridį pasveikinti antrąjį frontą ir minint Lietuvos kančių 3 metų sukaktį apdovanoti kovojančius ir kare nukentėjusius brolius.

Prie Cigaretų Fondo

Du patriotingi lietuviai, kurie negalėjo dalyvauti birželio 15 dienos masiniame mitinge, nelaukdami paraginimo prisidėjo prie sukėlimo $500. Už tuos pinigus bus nupirkta ir pasiųsta lietuviams raudonarmiečiams ir Lietuvos partizanams cigaretų. Antanas Rudis ir Stanley Barkus paaukojo po du doleriu.

Kas daugiau? **R.**

Pataisa

Vakar dienos Laisvėje tilpęs raštas po antgalviu "Lietuviai jau išpirko už $94,000 Penktosios Karo Paskolos bonų ir apdovanojo raudonarmiečius" buvo dalis korespondencijos iš Brooklyno lietuvių masinio mitingo, įvykusio 15-tos vakarą, Grand Paradise. Neįdėjus pažymėjimo, jog tai tąsa iš pirmesnio numerio, likosi neaišku, kur Povilas Rotomskis kalbėjo ir iš kur siųsta korespondencijoj minėti pasveikinimai.

Drabužių Centro Darbininkai Turės Stalą Laisvės Piknike

Į dienraščio Laisvės metinį pikniką, kuris įvyks liepos 2-rą, Klaščiaus Clinton Parke, Maspethe, rengiasi visi, kas tik gyvas ir kas tik galės tą dieną ištrūkti iš darbo.

Lietuvos žmonėms Drabužių Centro, 417 Lorimer St., darbininkai, turbūt, yra mažiausia laiko turintieji žmonės, nes atidirbę savo darbo valandas šapose, ofisuose, o moterys dar ir namų ruošoje, vakarais susirenka suneštus-atsiųstus drabužius suskirstyti, rūšimis, reikalingus taisymo-pataisyti. Bet jie energingai ruošiasi piknikui.

Tas darbštuolių būrys, talkininkai ir draugai viename didžiame pasimojime pagelbėti Lietuvos žmonėms, tikisi būti jau užbaigusiais suruošti 5-jį siuntinį dovanų Lietuvos žmonėms ir tą šauniai paminėti Laisvės piknike, visi bendrai turėti savo stalą. Iš virš 50 darbininkų, jau gerokas skaičius susidėjo po $1. Kiti, sužinoję apie tą puikų planą, dar prisidės.

Bendrai, pasišventusiai, daug dirbus, bus smagu ir didžiosios iškilmės dieną praleisti kartu. Kitiems bus malonu matyti, susitikti tuos didžiadarbius, kurie liuosnoriai pašvenčia tiek daug laiko paremti kariaujančius už Lietuvos išlaisvinimą ir kare nukentėjusius brolius.

Pagelbininkė.

Visas Miestas Minės Sovietų Sąjungos Karo Sukaktį

Birželio 22-rą, šį ketvirtadienį, sueis lygiai trys metai, kai Hitlerio gaujos užpuolė Sovietų Sąjungą, pasaulinį taikos ir laisvės simbolį, kliudytoją hitlerininkams maršuoti pavergti pasaulį. Visomis jėgomis siekęs išlaikyti taiką, kraštas buvo priverstas kariauti.

Organizuoti darbo žmonės, visame pasaulyje, kurie visuomet pasitikėjo pačių darbininkų, valstiečių ir kariuomenės vadovaujamo krašto pajėgumu apsiginti, ir pirmomis, pačiomis juodžiausiomis Sovietų Sąjungai karo dienomis, kada kraštas buvo užkluptas iš pasalų, nemobilizuotas, tikėjo, jog Sovietų Sąjunga atsilaikys. Jie pradėjo organizuoti jai pagalbą. Tačiau daugelis ir gerų žmonių iš pačių darbininkų, taipgi kitų luomų žmonių, suvedžioti nacių ir jų talkininkų Amerikoje pro-naciškos propagandos, netikėjo Sovietų Sąjungą esant tokia galinga, kokia ji pasirodė. Šiandieną visi mato ir pripažįsta Sovietų rolę sulaikyme Hitlerio maršavimo. Tad šiemetiniuose Sovietų Sąjungos užpuolimo naciais sukakties minėjimuose aktyviai dalyvaus vadovaujančios jėgos iš visų Amerikos gyvenimo sričių — didžiosios industrijos, biznio ir finansų, unijinio judėjimo, švietimo, meno ir vyriausybės.

New Yorko Madison Square Gardene, 50th St. ir 8th Ave., šio ketvirtadienio vakaro 7:30 įvyksiantis masinis mitingas-koncertas "Order of the Day", bus visų demokratiškai nusiteikusių luomų ir politinių bei religinių pažvalgų žmonių sąskridis vienam bendram tikslui —pagerbti vyriausį Amerikos talkininką už sulaikymą fašizmo ir užtikrinimą demokratijoms pergalės.

Mitingą rengia Russian War Relief, Inc. Įžangos tikietai nuo 84c (su taksais) iki $3.40.

Karščiausia Diena

Pereitas sekmadienis buvo karščiausia šių metų diena. Popiečiu termometras pasiekė 90 laipsnių, vienu laipsniu aukščiau pereito penktadienio, atimdamas iš anos dienos rekordą.

Coney Islande pirmu kartu dalyvavo milionas vėsumos ieškotojų. Kitur pajūriuose taipgi buvo minios svieto, kaip rugpjūčio karščiuose.

SUSIRINKIMAI

BROOKLYNO MOTERIMS.

Moterų Apšvietos Kliubo ir mezgėjų su siuvėjomis susirinkimas įvyks trečiadienio vakaro 8 val., birželio 21-mą. Kviečiame ir ne nares. — Valdyba. (144-145)

EAST NEW YORK & RICHMOND HILL, N. Y.

Trečiadienį, 21 d. birželio, 8 v. v. Buzelio patalpoj, kampas Crescent ir Atlantic Ave., įvyks ALDLD 185 kp. susirinkimas. Šiame susirinkime turime užbaigti kuopos narių duoklių mokėjimo. Kurie draugai esate apsiėmę nueiti pas tūlus narius į namus ir gauti nua jų duokles, pasistengkite šią uždutoj atlikti ir duokles atnešti į kuopos susirinkimą. — V. Paukštys. (144-145)

BROOKLYN, N. Y.

Siuvėjų unijos 54 skyriaus specialis susirinkimas įvyks ketvirtadienį, birželio 22 d., 7:30 v. v. Labor Lyceum salėje, 949 Willoughby Ave. Nariai prašomi dalyvauti, nes bus renkamas delegatas ir dalis skyriaus valdybos. — Ch. Nečiunskas, sekr. (144-145)

RIDGEWOOD-B'KLYN, N. Y.

Antradienį, birželio 20 d., įvyks LLD 55 kp. susirinkimas. Šapolo-Vaiginio salėje, 147 Thames St. Pradžia 7:30 v. v. Kviečiame visus narius dalyvauti, taipgi atsiveskite ir naujų narių. — M. S. (143-144)

OFICIALIS LDS OPTIKAS

UNION SQ. OPTICAL CO.
147 FOURTH AVE.
Arti 14th St.

Akis Ištiria GYDYTOJAI
100 nuoš. unija šapoj
Telef.: GR. 7-7553

DETROITE: 2539 Woodward Avenue, 602 Hofmann Bldg.

N. SHAFFER, WM. VOGEL, Direktoriai

Užsibaigė Vakarinių Mokyklų Sezonas

Vakarinė mokykla Williamsburge, No. 50, užbaigė žieminį pamokų sezoną, užsidarė su 7 d. birželio. Pamokos tęsėsi per 9 mėnesius, kas sudarė 100 vakarų, po 2 valandas kas vakarą, viso 200 valandų.

Per tą laiką suaugusieji buvo mokinami anglų kalbos ir rašybos, aritmetikos, geografijos ir istorijos. Apie 12 mokinių, tame skaičiuje ir du lietuviai, mergina ir vyras, gavo paliūdymus eiti į aukštesnę mokyklą (High School) per pasidarbavimą mokytojos H. Schneider.

Viso mokinių buvo 400, didžiumoje žydų tautybės, labai maža dalelė lietuvių, lenkų, rusų ir italų. Žydai turi patraukimą mokytis. Žmonės, matyti, ne jauni, bet eina ir mokinasi.

Apie pradžią rugsėjo mokykla vėl bus atidaryta žieminiam sezonui.

Studentas.

Miesto Bildinge atidaryta naujai išdekoruota koplyčia vedyboms.

LDS Patrijotinis Darbas Davė Gerą Signalą Visiems Lietuviams

Brooklyno lietuvių organizacijų suruoštą masinį mitingą pasveikinimui antro fronto ir paminėjimui Lietuvos užpuolimo naciais trijų metų sukakties, Lietuvių Darbininkų Susivienijimo Centro sekretorius J. Gasiunas pasveikino su tokiu laišku:

Birž. 15, 1944

Lietuvių Mitingo Rengėjams
Brooklyn, N. Y.

Gerb. Draugai:

Smagu, kad jūs šiame lietuvių susirinkime, kuris įvyksta birželio 15, 1944, Grand Paradise, Brooklyn, N. Y., pasiryžote sukelti Penktosios Paskolos karo bonais nemažą sumą. Tai patriotinis jūsų pasimojimas.

Lietuvių Darbininkų Susivienijimas irgi pasiryžo pasveikinti Antrojo Fronto atidarymą su gausia suma pinigų. LDS Centras perka Penktosios Paskolos karo bonų už visus $70,000.00. Mes taipgi tikimės, kad LDS nariai taipgi atliks savo patriotinę pareigą—gausiai pirks karo bonus.

Geriausio pasisekimo jūsų gražiame darbe.

Draugiškai,
J. Gasiunas,
LDS Centro Sekretorius.

★ ★ ★

Smagu priminti, jog LDS sekretoriaus laiškas buvo patrijotiškas atsišaukimas į patrijotus — ant vietos mitinge išpirkta už 24 tūkstančius bonų ir toliau bonai tebeperkami pluoštais, lietuvių kreditas auga.

Koks Bus New Yorkas Ateityje?

Visi žinome, koks yra mūsų miestas šiandieną, bet koks jis bus rytoj?

Tuo klausimu žmonės jau suka galvas. Miesto Planavimo Komisija, pavyzdin, jau pasiūlius dalį savo palno, kuris, sakoma, daugelio newyorkiečių vadinamas revoliuciniu.

Naujojo plano vyriausia ypatybė esanti ta, kad norima nustatyti taisykles duoti miestui "daugiau atvirų plotų, šviesos ir oro." Plano autoriai tikrina, jog tam pakankamai randasi vietos net New Yorke. Susibrukimas ir nesveikos sritys, nurodinėja tūli žmonės, susidarė ne būtinai dėl stokos vietos, bet dėl stokos planingumo praeityje, ypatingai tuojau po pereito karo.

Viešasis tų planų diskusavimas skelbiama šio mėnesio 28-tą.

5-ji Karinė Paskola Yra Invazijos Paskola

Pirkime Daugiau Bonų, Negu Pirmiau!

Užtikrinimui greitos pergalės ir užtikrinimui sau geresnės ateities, pirkime daugiau 5-sios Karinės Paskolos Bonų, negu pirkome anksčiau.

Saugiausias investmentas yra kariniuose bonuose, nes pati valdžia už juos atsako. Savo senatvės užtikrinimui, laimingesnei savo vaikų ateičiai, pirkime karinius bonus.

***Back the Attack!* - BUY MORE THAN BEFORE**

Šio atsišaukimo vietą apmokėjo

ANTANAS BALČIUNAS

Varpo Keptuvės—Silver Bell Bakery Savininkas

40 STAGG STREET, tarp Lorimer St. ir Union Ave., **BROOKLYN, N. Y.**

PIRKITE KARO BONUS!

CHARLES
UP-TO-DATE
BARBER SHOP
K. DEGUTIS, Savininkas
Prieinamos Kainos
306 Union Avenue
Tarp Ten Eyck ir Maujer Sts.
BROOKLYN, N. Y.
GERAI PATYRĘ BARBERIAI

DANTŲ GYDYTOJAS
DR. A. PETRIKA
221 So. 4th Street
BROOKLYN, N. Y.
Tel. EVergreen 7-6868
VALANDOS: 9—12 ryte, 1—8 vakare
Penktadieniais uždaryta

PIRMUTINIS ir GERIAUSIAS BROOKLYNE
LIETUVIŠKAS KABARETAS
STANLEY MISIUNAS
SAVININKAS
GERIAUSI GĖRIMAI IR
NAMIE GAMINTI UŽKANDŽIAI
DAUG STALŲ KOMPANIJOM
Iš kitur atvykusius svečius visuomet širdingai pavaišiname.
Plačiai žinomas bartenderys Vincentas Žvirblys ekstra gerai patarnauja.
Todėl prašom visus dažnai ateiti į mūsų
PARAMOUNT CABARET
473 GRAND ST. BROOKLYN, N. Y.
Prie R.K.O. Republic Teatro — Tel. EVergreen 4-6864

LITUANICA SQUARE RESTAURANT
Stanley Rutkūnas, SAVININKAS
282 Union Ave., BROOKLYN
Puikiausia Lietuvių Restauracija Brooklyne
Paukštienos pietai šeštadieniais, sekmadieniais ir legalėse šventėse
Kiekvieną dieną yra didelis pasirinkimas visokių valgių
Tel. EVergreen 4-9612

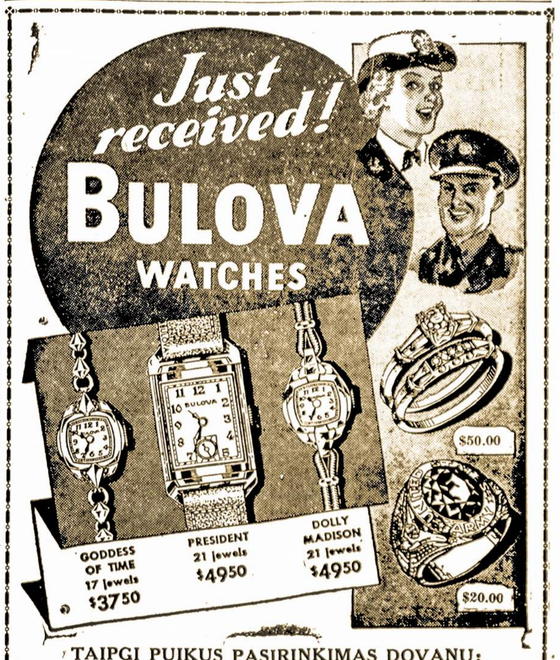

TAIPGI PUIKUS PASIRINKIMAS DOVANŲ:
Dirmavonėm ★ Motinos Dienai ★ Mokyklos Baigimo ★ Tėvo Dienai ★ Jaunajai ir Jauniesiems Dovanos
ROBERT LIPTON, Jeweler
701 GRAND ST., BROOKLYN 11, N. Y.
Telephone STagg 2-2173 — ATDARA VAKARAIS.