NAUJAS GALINGAS RAUD. ARMIJOS OFENSYVAS LINKUI LATVIJOS

LAISVĖ

THE LITHUANIAN DAILY

V

Darbo Žmonių Dienraštis
Kaina $6.50 Metams
Užsieniuose $8.00
Brooklyne $7.00
Kopija 5c

No. 164 LAISVĖS ANTRAŠAS: 427 LORIMER STREET Telephone: STagg 2-3878 Brooklyn, N. Y., Penktadienis, Liepos-July 14, 1944 Pavienio Numerio Kaina 5c. Metai XXXIV. Dienraščio XXVI.

KRISLAI

Miestas Po Miesto.
Trakai.
Ką Žmonės Kalba?
Augustino Griciaus Straipsnis.

Rašo **R. MIZARA**

Ir vėl angliškoje spaudoje marguoja lietuviški miestų ir miestelių vardai: Trakai, Rimšonys, Dukštas, Nariūnai, Giedraičiai, Vievis, Panašiškiai, Nočia, ir kitos Raudonosios Armijos išlaisvintos vietovės Lietuvoje.

Dėl Alytaus ir kitų Dzūkijos miestelių eina mūšiai. Vokiečiai skelbia, kad Raudonoji Armija esanti prie pat Alytaus, tačiau Sovietai nesako apie tai nieko, — Sovietai skūpūs su žiniomis; jie pasako tik tuomet, kai viskas atlikta, padaryta. Sovietų komunikatai labai kuklūs ir tikri, teisingi, nes jiems nėra reikalo girtis arba didžiuotis tuo žygiu, kuris dar nėra užbaigtas.

Trakai — stambus, istorinis Lietuvos apskrities miestas. Su Trakais artimai susijusi mūsų tautos istorija.

Trakuose, supraskime, Jogaila kadaise pasmaugė Keistutį. Iš Trakų pilies pasekmingai pabėgo jaunasis Vytautas, kuriam teko vėliau būti pačiu didžiausiu Lietuvos valdovu.

Taigi Trakai šiandien laisvi. Jų gatvių daugiau nemindžios nešvarios vokiškųjų okupantų kojos.

O Vilniuje Raudonoji Armija tebetęsia vokiečių naikinimo žygį. Apsupti, naciai sistematiškai mušami, naikinami. Matyt, ten jų buvo daug apsupta ir dėl to raudonarmiečiai negali greit juos "sudoroti."

Šiomis dienomis buvau padaręs "ekskursiją" po Brooklyną ir kalbėjausi su daugeliu visokių pažvalgų lietuvių. Klausinėjau jų, aišku, pirmiausiai, ką jie mano apie Lietuvos žmonių sukilimus prieš vokiečius, apie Raudonosios Armijos įžygiavimą Lietuvon; ką jie mano apie būsimąją laisvą, tarybinę Lietuvos respubliką.

Dauguma tų, su kuriais teko kalbėtis, — katalikiškų, nepartinių ir kitokių žmonių, — džiaugiasi tuo, kas dabar Lietuvoje vyksta. O tūli sako:

—Viskas būtų gerai, jei tik Raudonoji Armija, įėjusi Lietuvon, nežudytų nekaltų žmonių...

—Na, ir kam ji nekaltus žmones žudys? — klausiau.— Kodėl jūs dar vis laikotės tos senos, durnos propagandos, pasėtos prieš Tarybų Sąjungą, —propagandos, būk ten žudomi nekalti žmonės. Tarybų Sąjunga niekad nežudė nekaltų žmonių. Jai žmonės ypač šiuo laiku labai brangūs, nes vokiečiai išskerdė milijonus.

Tie, kurie kelia abejojimą apie "žudymą nekaltų žmonių," yra tautininkų, socijalistų ir klerikalų propagandos aukomis.

Amerikoje kadaise lankėsi Lietuvos žurnalistas **Augustinas Gricius** (Pivoša). Ilgokus metus jis buvo tautininkas, jų bendradarbis. Dabar Pivoša gyvena Tarybų Sąjungoje.

Kreipiu skaitytojo dėmesį į Aug. Griciaus straipsnį, telpantį šiame Laisvės numeryj. Įsitėmykite sekamą jo posakį:

"Broliai lietuviai! Prigludę prie gimtosios žemės įsiklausykite bildėsio: tai galingosios Raudonosios Armijos, Lietuvos vaduotojos, artėją žingsniai. Tas vaduojamojo žygio bildėsys, kaip gaivinantis vėjas išsklaido visas tas miglas, į kurias Kubiliūnai ir Urbonai kėsinasi įsukti lietuvių tautą.

(Tąsa 5-me pusl.)

Amerikiečiai Visai Arti St. Lo, Nacių Tvirtumos Francijoj

Francija, liep. 13. —Amerikiečiai per įtūžusias kautynes atėmė iš vokiečių punktus tiktai už pusantros mylios nuo St. Lo, nacių tvirtumos ir geležinkelių ir vieškelių mazgo vakariniame Francijos fronto gale.

Kitose savo fronto dalyse jankiai atėmė iš priešų Blehou, artindamiesi prie Periers, geležinkelių ir plentų centro; užėmė Mont Castre mišką, didesnę pusė St. Andre de Bohon miestelio ir užkariavo St. Andre de l'Epin, Le Calvaire ir St. Pierre de Smilly miestelius bei kaimus. Vokiečiai, desperatiškai kontr-atakuodami, tačiau, privertė amerikiečius pasitraukt iš Le Desert miestelio, į šiaurių vakarus nuo St. Lo.

Rytiniame Francijos fronto gale verda mūšiai tarp anglų - kanadiečių ir nacių. Anglai atgriebė nuo vokiečių Maltot miestelį į pietų vakarus nuo Caen. Hitlerininkai atkariavo Louvigny miestelį. Naciai taip pat buvo atgriebę nuo anglų Colombelles miestelį, į šiaurių rytus nuo Caen, bet, mattyt, anglai vėl atsiėmė Colombelles.

Berlyno radijas kalbėjo, kad vokiečiai ruošiasi "pagal planą" pasitraukti nuo amerikiečių tarp Periers ir Lessay.

Per dieną buvo sunaikinta bei iš veikimo išmušta 31 vokiečių tankas amerikinėje fronto dalyje.

Saipane Amerikiečiai Nukovė 5 Kartus Daugiau Japonų, negu Amerikiečių Krito

Perlų Uostas. — Amerikiečiai Saipan saloje užmušė 11,498 japonus, skaitant tik tuos, kuriuos Amerikos kariai palaidojo. Bet japonai, traukdamiesi atgal, pasiėmė daugelį savišių lavonų ir patys juos pakasė bei sudegino.

Jungtinių Valstijų laivyno sekretorius James V. Forrestal skaičiuoja, kad japonai Saipane turėjo virš 20,000 kariuomenės, ir amerikiečiai sunaikino kokius 95 procentus visų tų japonų, iki galutinai paėmė Saipano salą. Amerikos kariai, be to, suėmė 1,000 priešų. Tatai rodo, kad japonai jau ne taip savižudiškai ginasi ir skaitlingiau duodasi paimt nelaisvėn, negu pirma.

Amerikiečių nuostoliai Saipane buvo šitokie: 2,-359 užmušta, 11,481 sužeista ir 1,213 be žinios dingo. Suprantama, jog kai kurie laikomi be žinios dingusiais yra pakliuvę japonam į nelaisvę.

Bendrai imant, japonų žuvo penkis kartus daugiau, negu amerikiečių, iki Jugt. Valstijų kariai galutinai paėmė strateginiai svarbią Saipan salą. Amerikos bombanešiai galės iš Saipano aikščių pult karinius japonų taikinius Filipnų salose ir pačioj Japonijoj, nuskrisdami ten ir sugrįždami be jokio nusileidimo niekur.

Per kelias paskutines dienas talkininkai Francijoje sudaužė 154 vokiečių tankus.

Įžiūrima Krizis Santykiuose Tarp Turkų ir Hitlerininkų

London. — Pranešama, kad nacių ambasadorius Turkijai, Franz von Papen, vadinamas vokiečių diplomatijos lapė, sudegino slaptuosius savo dokumentus ir apleido Ankarą, Turkijos sostinę:

Turkijos ambasadorius Vokietijai N.S. Arikan sugrįžo namo iš Berlyno.

Associated Press rašo, kad Sovietų ir Anglijos diplomatai tariasi su Turkijos valdovais; matyt, stengiasi patraukt turkus karan prieš nacius. Naujieji Sovietų laimėjimai fronte padarė Turkijai gilaus įspūdžio.

Greit atvyks Italijon ir Brazilijos kariuomenė

Naujojoj Guinejoj talkininkai apsupo 45,000 japonų.

Lietuviško Raudonosios Armijos junginio artilerijos baterija, komanduojama vyresniojo leitenanto Meralevičiaus. Čia matomos kanuolės įguļos komandierius yra saržentas Tamulevičius. Taikiklis nustatytas ir įsakyta —"Šaut!"

Lietuvos Kvislingas Kubiliūnas Pabėgo Iš Nacių Tarnybos; Bando Išgelbėt Savo Kailį

Laisvė iš tikrų šaltinių sužinojo, kad iš hitlerininkų tarnybos pabėgo Lietuvos kvislingas, generolas Kubiliūnas. Jis buvo vadas vadinamos "savisaugos" policijos ir viršininkas kitų ginkluotų lietuviškų fašistų jėgų.

Kubiliūnas su savo žandarų policija ir kitais nacių pastumdėliais žiauriai slopino Lietuvos patrijotus. Bet kai išgirdo Tarybų artilerijos trenksmus ir pamatė Raudonąją Armiją atmaršuojant, tai Kubiliūnas nusigandęs "pasitraukė", bandydamas pasprukti, kaip žiurkė nuo skęstančio laivo, mėgindamas išvaduot savo kailį nuo neišvengiamos bausmės.

Amerikiečiai Paėmė Lajatico Italijoj

Roma, liep. 13. — Per vieną iš žiauriausių mūšių, amerikiečiai vakariniame Italijos fronte užėmė Lajatico, nacių tvirtumą kalnuose, 20 mylių į pietų rytus nuo Leghorn uostamiesčio ir tik 12 mylių nuo naujo vokiečių apsigynimo ruožo, kurį jie vadina "gotiškąja linija."

Vokiečiai pastūmė anglus porą mylių atgal viduriniame Italijos fronte, bet anglai šiek tiek pasivarė pirmyn rytiniame Italijos pajūryje.

Ne Pasitrauks, bet Stengsis Ištrūkti

Maskva, liep. 13.—United Press, amerikiečių žinių agentūra, sako, kad vokiečių padėtis Baltijos kraštuose labai pavojinga ir Sovietai gali netrukus užimti tuos kraštus.

Planingas Akių Muilinimas Kitiems

Berlynas ir jo agentai Švedijoj pasakoja, būk vokiečiai palnuoją tiksliai pasitraukti iš Lietuvos, Latvijos ir Estijos, girdi, kad ištiesint savo liniją ir geriau apgint pačią Vokietiją.

Sovietai Atvadavo Trakus, Idricą ir 1,440 Kitų Vietų

Washington. — Oficialiai pranešta iš Maskvos, kad Sovietų kariuomenė atėmė iš vokiečių Trakus, Tarybinės Lietuvos apskričio miestą, Vilniaus apygardoj.

35 mylios į pietų rytus nuo Kauno sovietiniai kovūnai paėmė Vievio miestelį.

Į pietų vakarus nuo Latvijos geležinkelių centro Dvinsko raudonarmiečiai atvadavo virš 60 gyvenamųjų punktų, tarp kurių yra Rimšėnų ir Dukšto geležinkelių stotys ir Nariūnai ir Giedraičiai. Dukštas stovi už 26 mylių į pietus nuo Dvinsko.

Į pietų vakarus nuo Vilniaus sovietiniai kariai užėmė apskričių miestus Vasiliškius ir Radumą ir virš 200 kitų gyvenamųjų vietų, kurių skaičiuje yra Leipūnai, Pamerkis ir Panašiškiai.

Raudonarmiečių užimti Žilinai yra už 22 mylių į rytus nuo Alytaus, labai svarbaus geležinkelių mazgo pietinėje Lietuvoje. Nuo Žilinų iki pirmkarinio Prūsų rubežiaus yra 73 mylios ir apie 30 mylių nuo dabartinio.

Toliau į pietus Sovietai atvadavo Novy Dvor ir kitus punktus už 28 mylių nuo Gardino.

Viso šiuose Lietuvos ir Baltarusijos frontuose raudonarmiečiai per dieną atėmė iš vokiečių 440 miestų ir kitų gyvenam. vietų; užmušė virš 4,900 vokiečių ir suėmė apie 1,000 priešų kareivių ir oficierių.

Tūkstančiai Amerik. Bimbanešių Nuolat Puola Vokietiją

Liepos 12 d. keliolika šimtų Amerikos bombanešių paleido daugiau kaip 3,300 tonų bombų į tuos taikinius Muniche ir apylinkėje. Dieną pirmiau 1,100 amerikinių bombanešių taip pat atakavo karinius įrengimus toje srityje, kur vien antradienį ir trečiadienį buvo numesta bent 6,300 tonų bombų.

Antradienio žygyje amerikiečiai nustojo 26 bombanešių, o dešimt kitų buvo priversti nusileist bepusiškon Šveicarijon.

Šimtai Anglijos Lėktuvų Smogė Naciams Francijoj

London, liep. 13. — Šimtai anglų bombanešių ardė ir degino vokiečių geležinkelių stotis, lėktuvų aikštes ir kitus karinius įrengimus Tours srityj ir kitur vidurinėje Francijoje. Anglai oro bombomis vėl naikino nacių prietaisus, kuriais jie siunčia automatinius savo bombanešius - robotus iš iš šiaurinės Francijos į Londoną.

Lengvieji anglų bombanešiai atakavo karinius punktus šiaurvakarinėje Vokietijoje.

Didžiuliai Sovietų Laimėjimai Naujajame Fronte

London, liep. 13. — Naujo ofensyvu į rytus nuo Latvijos raudonarmiečiai, komanduojami generol. Andriaus Jeremenko, paėmė Idricos miestą su keturių geležinkelių mazgu ir atvadavo daugiau kaip 1,000 gy-

(Tąsa 5-me pusl.)

Raudonarmiečiai Atėmė Iš Suomių dar Tuzinus Gyvenamųjų Vietų

Washington. — Maskvos radijas pranešė, kad Sovietų kariuomenė liepos 12 d. atėmė iš suomių (finų) geležinkelio stotis Kaipa ir Hallaselkae, o viso daugiau kaip 30 gyvenamųjų vietų į šiaurvakarius ir vakarus nuo Kondakovo miesto.

Diena pirmiau raudonarmiečiai užėmė Suojaervi geležinkelio stotį, Vallikylae ir kelis kitus gyvenamuosius punktus.

Berlyno radijas sakė, jog vokiečiai išvien su suomiais veikia prieš Sovietus į šiaurvakarius nuo Viburgo (Viipuri) uostamiesčio, kurį raudonarmiečiai jau pirmiau atėmė iš priešų.

Vilniuje Naciai Naikinami Paskiromis Dalimis

Maskva. — Sovietų kariai suskaldė į dalis apsuptą vokiečių kariuomenę Vilniuje ir naikina priešus paskiromis, nesusisiekiančiomis grupėmis.

Naciai mėgina iš lėktuvų nuleist Vilniun savo parašiutistų.

Darbo Unijos Sveikina Roosevelto Kandidatūrą Ketvirtajam Terminui

Grand Rapids, Mich. —2,-000 delegatų Michigano valstijos CIO darbo unijų suvažiavime vienbalsiai nutarė pasiųst prez. Rooseveltui sveikinimo telegramą už tai, kad jis sutiko kandidatuoti ketvirtajam terminui. Telegrama, tarp kitko. sako:

"Tamstos sutikimas vėl kandidatuot yra triuškinanti karinė mūsų jėgų pergalė prieš fašistų Ašį, kaip kad mes suprantame."

New York. — Marininkų Nacionalės Unijos taryba telegrafavo prez. Rooseveltui:

"Mes karštai sveikiname tamstą už apsiėmimą vėl kandidatuoti į prezidentus. Tai yra dar vienas didelis žingsnis pirmyn kelyje į galutinąją pergalę ir į tikrąją tautų taiką."

Chicagos Darbo Federacijos pirmininkas John Fitzpatrick pareiškė: "Jeigu koks darbo žmogus neremtų Roosevelto, tai jis būtų tiktai nedėkingas gaivalas. Argi rastųsi bent vienas toks nedėkingas asmuo darbininkų judėjime?"

Vadai Kailiasiuvių, Automobilių Darbininkų, Sukniasiuvių, Elektros ir Radio Darbininkų ir įvairių kitų CIO ir Darbo Federacijos unijų susiuntė prez. Rooseveltui krūvas telegramų, pasižadėdami remti jo kandidatūtą ketvirtajam terminui.

Kai kurios unijistų telegramos taip pat ragina demokratų vadus vėl statyt Henry Wallace kandidatu į Jungt. Valstijų vice-prezidentus.

LAISVĖ

LITHUANIAN DAILY, PUBLISHED BY
The Laisvė, Inc.
Every day except Sundays and Holidays
Established April 5, 1911
427 LORIMER ST., BROOKLYN 6, NEW YORK
Tel. STagg 2-3878

President — Jos. Weiss
Secretary Treasurer — D. M. Sholl
Editor — Roy Mizara

SUBSCRIPTION RATES:

United States, per year	$6.50
United States, six months	$3.50
Brooklyn, N. Y., per year	$7.00
Brooklyn, N. Y., six months	$3.75
Foreign countries, per year	$8.00
Canada and Brazil, per year	$7.00
Canada and Brazil, six months	$3.75

Entered as second class matter March 11, 1924, at the Post Office at Brooklyn, N. Y., under the Act of March 3, 1879.

Kova Dėl Vice-Prezidento

Demokratų partijos suvažiavimui besiartinant, spaudoje ir per radiją kyla aštrių diskusijų dėl būsimojo demokratų kandidato vice-prezidento vietai. Kiek tai liečia prezidento vietai kandidatūrą — jis jau yra beveik kaip ir nominuotas, — Franklin Delano Roosevelt.

Niekas šiandien neabejoja, kad demokratų suvažiavimas Roosevelto nenominuos. Jis bus nominuotas — vienbalsiai gal milžiniška balsų dauguma, bet **bus nominuotas.** Nes iki šiol tuo niekas neabejojo. Jeigu kas abejojo, tai tik dėl to, ar prezidentas Rooseveltas ketvirtajam terminui apsiims kandidatuoti. Jis apsiėmė. Jis, kaip geras ir ištikimas savo kraštui karys, sutinka dar vienam terminui būti prezidentu ir eiti sunkiasias pareigas.

Kas kita dėl vice-prezidento kandidatūros.

1940 metais demokratų suvažiavime, kai prezidentas sutiko kandidatuoti dar vienam (trečiajam) prezidentystės terminui, jis pastatė vieną išlygą: jei Henry A. Wallace bus nominuotas kandidatu vice-prezidento vietai, tai jis sutiks būti kandidatu prezidento vietai.

Demokratų partijos suvažiavimas negalėjo nieko kito padaryti — jis sutiko nominuoti Mr. Wallace, nors šiam nemažai reakcininkų priešinosi.

Ir Henry A. Wallace pasirodė labai geru vyru, puikiu vice-prezidentu. Jis, kaip ir prezidentas Rooseveltas, nešė didelę atsakomybę per šiuos ketveris metus. Jis yra pirmo laipsnio liberalas. Mr. Wallace, taigi nenuvylė Amerikos žmonių, kurie jį sykiu su prez. Rooseveltu išrinko.

Dabar reakcininkai demokratai pradėjo didelį šumą prieš nominavimą Mr. Wallace antram terminui. Net ir tie demokratų lyderiai, kurie prieš Rooseveltą išstoti neišdrįs, bandys kelti kačių koncertą prieš Wallace. Taip dalykai atrodo dabar.

Tuo pačiu sykiu prezidentas Rooseveltas, sutikdamas priimti kandidatūrą prezidento vietai dar vienam terminui, nepastatė demokratams sąlygų, kad jie turį nominuoti vice-prezidentu dabartinį žmogų, Mr. Wallace. Galimas daiktas, kad prezidentas Rooseveltas pasiūlys demokratams nominuoti Mr. Wallace, bet tik pasiūlys, nestatydamas griežto reikalavimo.

Tuo būdu visas reikalas atsidurs suvažiavime. Galima tikėtis aštrių susirėmimų dėl Wallace kandidatūros: reakcininkai naudos visas priemones neprileisti jam nominuoti, tuo pačiu sykiu pažangesnieji delegatai — stos už Mr. Wallace.

Milijonai Amerikos žmonių, daugiausiai pažangesnio nusiteikimo žmonių, iki šiol jau yra pasisakę už Mr. Wallace. Organizuotas darbininkų judėjimas, ypačiai CIO, kuris vis didesnę ir didesnę rolę pradeda vaidinti Amerikos politikoje, ne sykį yra pareiškęs pageidavimo, kad Mr. Wallace būtų nominuotas sykiu su prezidentu Rooseveltu.

O jei jis bus nominuotas, tai bus ir išrinktas.

Vienintėlė priemonė, kurią šiandien vidutinis pilietis gali panaudoti "padarymui įtakos" į demokratų suvažiavimą tuo reikalu, yra ši: reikalauti savo valstijinių delegatų, išrinktų į demokratų partijos suvažiavimą Chicagoje, kad jie balsuotų už Mr. Wallace kandidatūtą vice-prezidento vietai.

Taip, Henry A. Wallace privalo būti nominuotas kandidatu mūsų krašto vice-prezidento vietai!

Ar Būtų Negražu?!

SLA seimo rezoliucijų komisija, vadovaujama Grigaičio-Vaidylos, pakišo seimui sumanymą, kad jis reikalautų paskirti "tarptautinę komisiją", kuri, kai Lietuva bus išlaisvinta, "darytų tvarką" Lietuvoje! Žinoma, seimas priėmė tą rezoliuciją, — mašina pravarė ją. Bet kokia iš jos nauda? Nauda tik tokia, kad buvo išreikštas nepasitikėjimas lietuvių tauta.

Rezoliucijų komisijai buvo, tačiau, įteiktas sekamas pasiūlymas:

Gerbiamieji:

Aš siūlau, kad Rezoliucijų Komisija pagamintų ir Seimo delegatams pateiktų rezoliucijas sekamais klausimais:

1. Rezoliuciją, sveikinančią prezidentą Rooseveltą ir pareiškiančią noro, kad jis apsiimtų būti kandidatu į prezidentus dar vienam — ketvirtam — prezidentystės terminui.

2. Rezoliuciją, sveikinančią Lietuvos partizanus ir visus Lietuvos žmones, šiuo laiku didvyriškai kovojančius už Lietuvos laisvę.

Pasitikiu, kad gerbiamieji Rezoliucijų Komisijos nariai mano patarimo išklausys.

A. J. KUPSTIS,
SLA 175 kuopos delegatas,
Arlington, Mass.

Kaip matome, SLA seimo delegatas A. J. Kupstis pasiūlė rezoliucijų komisijai kuklų sumanymą, kurį rezoliucijų komiesija ignoravo, visai seimui apie jį neraportuodama.

Dėl prezidento Roosevelto kandidatūros, rezoliucijų komisija, sakysime, galėjo teisintis tuomi, kad seime yra abiejų partijų žmonių — republikonų ir demokratų — dėl to neverta pyktis ir erzintis. Bet kuo rezoliucijų komisija gali pateisinti savo atsisakymą pasiūlyti seimui pasveikinimą Lietuvos partizanams ir visai liaudžiai, šiandien taip didvyriškai kovojančiai prieš vokiškuosius užpuolikus? Gal tik tuo, kad rezoliucijų komisiją sudarė žmonės, kurie džiaugėsi tuomet, kai vokiškieji okupantai Lietuvą užėmė.

Kaip šiandien būtų gražu, jei SLA seimas būtų pasiuntęs pasveikinimą Lietuvos liaudžiai, Lietuvos partizanams! Seimas įvyko labai svarbiu laiku—kuomet Raudonoji Armija buvo netoli Lietuvos sienos. Lietuvoje žmonės jau ir tuomet didvyriškai kovojo prieš vokiečius, derindami savo žygius su Raudonosios Armijos žygiais toliau į rytus. Bet SLA seimas tą viską nutylėjo, — seimo rezoliucijų komisija net atsisakė seimui raportuoti, kad yra tokis pasiūlymas, kurio kopiją mes viršuj padavėme.

Tai yra ne tik negražu, bet tai yra nedemokratiška!

Raudonosios Armijos kovūnai, kur nors arti prie Lietuvos, vejasi bėgančiuosius į vakarus vokiečius.

Sveikina Laisvinamą Lietuvą

Maskvoj yra Slavų Komitetas, kuris susitvėrė Hitleriui užpuolus Sovietų Sąjungą. Slavų Komitetas apima visas slaviškas tautas, kaip tai rusus, baltrusius, ukrainiečius, čechoslovakus, lenkus, serbus, kroatus, slovenus, bulgarus ir kitus. Karts nuo karto laiko suvažiavimus, leidžia įdomų žurnalą "Slaviane", veda kovą už išlaisvinimą slaviškų ir kitų tautų iš po hitlerizmo.

Kada Lietuvos prasidėjo išlaisvinimas iš po hitlerininkų jungo, tai šio Komiteto valdyba pasiuntė Tarybų Lietuvos vyriausybės vardu sekamo turinio pasveikinimą lietuvių tautai:

Varde visų slavų tautų širdingiausiai sveikiname lietuvių tautą su pradžia išlasvinimo Lietuvos Tarybų Socialistinės Respublikos iš po vokiečių įsiveržėlių jungo. Jūsų tauta per tris baisiuosius metus kentėjo tyroniską vokiečių persekiojimą. Hitlerininkai žiauriausio teroro būdais norėjo pavergti jūsų tautą. Bet lietuvių tauta nenusilenkė prieš įsiveržėlius. Ji petis petin su rusų, baltrusių, ukrainų, latvių ir kitomis Sovietų Sąjungos tautomis kovojo už laisvę.

Lietuviai greta su kitų tautų kovūnais kovoja eilėse Raudonosios Armijos, dalyvauja ofensyve ir kovos, kol bus sutriuškinta hitleriška Vokietija.

Visos slavų tautos, kaip ir kitos laisvę mylinčios tautos, džiaugiasi su pradžia Lietuvos žemių išvadavimo, kaip džiaugėsi 530 metai atgal, kada slavai petis petin su lietuviais ištaškė vokiečių ordas prie Grunvaldo (Žalgirio), kas ant daug metų buvo atėmę vokiečių kryžiokams ukvatą veržtis į rytus, grobti slavų ir lietuvių žemes.

Ir dabartiniu momentu, kada mūsų visų tautos apjungtos į galingąją ir mylimąją Sovietų Sąjungą kovoja už laisvę, kada mūsų visos tautos sudaro pergalingosios Raudonosios Armijos eiles, tai mes žygiuosime į vakarus tol, kol galutinai bus sunaikintos teutoniškos gaujos.

Jau netoli toji diena, kada visa Lietuvos teritorija bus išlaisvinta iš vokiečių jungo, netoli diena, kada ir kitos Europos tautos bus išlaisvintos iš hitlerininkų vergijos.

Varde komiteto pasirašo: Pulkininkas - leitenantas - Generolas Aleksandras Gondurov, Vanda Vasilevska, Bozidaras Moslavirk, profesorius Zdensk Nejadly, Maksim Rylski, Jakub Kolos, Stely Blagajev, Aleksei Tolstoi, Timofei Gorbunov ir Valentin Mochalov.

Kitą pasveikinimą tarybinei Lietuvai pasiuntė Ukrainos Mokslo Akademijos vedėjas A. Bogomolec, kuris yra sekamo turinio:

Jau aušta laisvės diena ir Lietuvos žmonėms. Raudonoji Armija jau įžengė į Lieutvos Tarybų Socialistinės Respublikos teritoriją. Ir griausmas iš tūkstančių Raudonosios Armijos kanuolių atneša Lietuvai laisvę ir jos žmonėms džiaugsmą. Lietuvių tautos išlaisvinimas jau arti. Vokiečių viešpatavimui ir pasisavinimui lietuvių žemių jau atėjo galas. Vokiečiai buvo pasikesinę ant jūsų žemių plėšimo sumetimais, taip, kaip ir ant Ukrainos, Baltrusijos, Latvijos, Estijos ir siekė paversti tuos kraštus į savo koloniją — "Lebensraum".

Vokiečiai atnešė į mūsų žemes vargą, kartuves, kultūrinį sunaikinimą. Bet Lietuvos liaudis, mylinti laisvę, nepasidavė vokiečių sauvalei. Jau pačiuose pirmuose karo mėnesiuose lietuviai stojo kovon prieš įsiveržėlius, organizavo partizanus ir keršino priešui. Juo daugiau dūko hitlerininkai, juo žiauresnis buvo jų teroras, tuo smarkiau augo partizanų būriai. Lietuviai, kaip ir kitos Sovietų Sąjungos tautos stojo mirtinon kovon už savo teises.

Mes, ukrainiečiai žinome ką reiškia lietuvių partizaniška kova, kaip ji apvienijo geriausius Lietuvos sūnus ir dukras. Ir tik kovoj lietuvių tauta išsilaikė ir gyveno. Mes, ukrainiečiai, kartu su visais lietuviais džiaugiames, kad atėjo Lietuvos išlaisvinimo valanda.

Artėja Tarybų Lietuvai Džiugios Laisvės Dienos

Nebepadėjo Hitleriui nei jo įvykdyta totalinė mobilizacija, nei jo tankai "Tigrai", nei jo patrankos "Ferdinandai." Nepadėjo kartuvės, automatai, žmonių žudymas koncentracijos stovyklose, varymas į katorginius darbus Vokietijoj ir eilė kitų žudymo priemonių, apie kurias ilgus amžius su siaubu kalbės tautos, kurioms teko baisus likimas atsidurti hitlerininkų okupacijoje.

Hitlerinė Vokietija nesulaikomai ritasi į katastrofą. Hitlerio pradėtas kruvinasis lošimas greit bus baigtas.

Dabar, "naujos tvarkos" Europoje kūrėjai jei galėtų, pro adatos skylutę lįstų pasislėpti nuo tų piktų darbų, kuriuos patys sumanė ir kelerius metus vykdė, skandindami pasaulį kraujo ir ašarų jūrose, dūmais leisdami miestus ir sodybas. Gyvuliška baimė dėl artėjančios rūsčios bausmės verčia juos panikoje dairytis talkininkų, kurie juos gintų, už juos savo galvas dėtų.

Tuo tikslu į vokiečių okupuotus kraštus, jų tarpe ir į Lietuvą, paleistos šmeižtų, apgaulės, klaidinimų ir gąsdinimų srovės. Okupuotoje Tarybų Lietuvoje Hitlerio liokajynėj subruzdimas. Lietuvių tautos išdavikai kubiliūnai, urbonai, steponaičiai, ramanauskai ir jų bendrininkai drebančiomis iš baimės rankomis atsuko iki galo visus Berlyno propagandos čiaupus ir iš hitlerinio gebelsinio rezervuaro pasipylė visokio purvo srautai. Kubiliūnų ir urbonų gauja stengiasi lietuvių protus apraizgyti hitlerinių melų, šmeižtų, o ypač gąsdinimų tinklu. Kubiliūnams ir urbonams iš baimės kraujas gyslose stingsta girdint kietus žingsnius vaduotojos — Raudonosios Armijos, kuri, hitlerininkus vydama iš tarybinių žemių, artėja prie Tarybų Lietuvos. Kubiliūnai su urbonais gerai žino, kad Raudonosios Armijos iš hitlerininkų išvaduota lietuvių tauta patieks jiems rūsčią sąskaitą už visus jų išdavikiškus darbus Lietuvoje.

Hitlerio liokajai Lietuvoj žino, kad nuo Raudonosios Armijos bėgančią hitlerinę kariuomenę lydės lietuvių kulkos iš kiekvienos sodybos, iš kiekvieno krūmo, ir už kiekvieno kupstelio. Hitlerininkai pažino Lietuvos partizanų drąsą ir jėgą ir jie žado netenka tik nuo minties — kas bus, kai visa Lietuvos žemė praplius partizanų šūviais. O ta baisi hitlerininkams minutė artėja; ji neišvengiama, kaip ir tas atpildas, kurio Hitlerio gauja nusipelnė.

Štai kodėl kubiliūnai ir urbonai visokiais melais ir gąsdinimais stengiasi nukreipti lietuvių tautos atsimokamąjį smūgį nuo savo sprandų. Vykdydami Berlyno instrukcijas, jie neriasi iš kailio, kad apgautų ir sukiršintų lietuvių tautą prieš Raudonąją Armiją — išvaduotoją, kad lietuvių tauta už Hitlerį kraują liedama pati žūtų, kad ji, nusisukusi nuo savo sodybų ir namų, leistų bebėgantiems vokiečiams galutinai nualinti ir apiplėšti Lietuvą.

Tačiau bergždžios jų pastangos. Lietuvių tauta gerai žino, kad jos išnaikinimas buvo ir tebėra vienas svarbiausių tikslų vokiškųjų grobikų pragariškoje programoje. Kiekvienas lietuvis gerai žino, kad Raudonoji Armija eina Lietuvos vaduoti nuo vokiečių. Kiekvienas lietuvis patriotas eina Raudonajai Armijai į talką, nes žino, kad tik tuo būdu jis kovoja dėl lietuvių tautos išlikimo, augimo, medžiaginio ir dvasinio klestėjimo. Kubiliūnų ir urbonų šiukšlyną iš savo tėvynės iššlavusi, lietuvių tauta išeis į istorijos jai skirtą tiesų, lygų ir saugų savo buities kelią, ir juo eidama visiems amžiams bus laisva nuo tos baimės dėl savo likimo, kurį nuo žilos senovės plūdo iš Vokietijos, nuodydama ir gniauždama lietuv. tautos širdį.

Broliai lietuviai! Prigludę prie gimtosios žemės įsiklausykite bildesio: tai galingosios Raudonosios Armijos, Lietuvos vaduotojos, artėją žingsniai. Tas vaduojamojo žygio bildesys, kaip gaivinantis vėjas išsklaido visas tas miglas, į kurias kubiliūnai ir urbonai kėsinasi įsukti lietuvių tautą. Grįžta Raudonoji Armija, grįžta mūsų šaunieji tautiniai Raudonosios Armijos daliniai, kurie savo narsiais žygiais įrašė į lietuvių tautos istoriją naujus didvyrių vardus, naujus narsumo, pasiaukojimo ir tėvynės meilės puslapius.

Grįžta Tarybų Lietuvai saulėtos, džiugios, laisvės ir taikios kūrybos dienos!

Lietuviai! Neapykanta ir pasmerkimu atsakykite į kubiliūnų nuodingas kalbas, į jų melus ir klaidinančius tauškalus. Visi į kovą prieš amžinuosius mūsų tautos priešus vokiškuosius grobikus. Stodami į kovą prieš Hitlerį, kubiliūnus ir urbonus, jūs kovojate dėl lietuvių tautos laisvės, dėl savo ir savo artimųjų gyvybės, saugumo ir gerovės. Tik tas yra tikras kiekvieno lietuvio kelias lemiamomis istorijos dienomis, kurių aušros spinduliai vis šviesiau apšviečia mūsų tėvynę, treti metai laikomą hitlerinio siaubo tamsumose.

Augustinas Gricius.

Drąsus kovotojas Kostas Guzdauskas, kuris savo "tommy gun" iššudė daug vokiečių hitlerininkų. Už tai jis buvo apdovanotas Raudonosios Žvaigždės Ordenu. Regimento laikraštis, išspausdindamas šį Guzdausko paveikslą sako: "Kovokite taip, kaip kovoja sovietiniai čampijonai Guzdauskas, K a v oliunas, Zolotas ir Colius."

Great Neck, N. Y.

Paskutinis Pakvietimas

Lietuvių Amerikos Piliečių Kliubo piknikas įvyksta ateinantį sekmadienį, liepos (July) 16 d., A. J. Kasmočių parke-svetainėje, 91 Steamboat Rd., Great Neck, N. Y.

Piliečių Kliubas visados turi puikius parengimus, nes jame dalyvauja visokių srioviupakraipų žmonės. Todėl mes manome, kad ir šitas parengimas bus vienas iš geriausių. Mes kviečiame visus, kaip Great Necko, taip pat ir apylinkės kolonijų lietuvius dalyvauti mūsų piknike ir linksmai laiką praleisti su draugais ir pažįstamais. Piknikas prasidės lygiai 3 val. dieną. Šokiams gros Al. Kaizos orkestra iš Brooklyno.

Vienas iš Rengėjų.

Chicago, Ill.

Dikčiai Sužeidė Lapėną, Randasi Ligoninėj

Chicagietį Lapėną, kuris per daug metų buvo dalininku Peoples Furniture krautuvės, ištiko didelė nelaimė. Važiuojant automobiliu State St., prie 73rd St., gatvekaris sudavė į mašiną. Lapėnui įlaužė tris šonkaulius.

Nelaimingąjį greit nuvežė į Šv. Kryžiaus ligoninę, kur jam buvo suteikta pagelba.

Lapėnai turi gražią gertuvę ant 69nth St., Marquette Parko kolonijoj.

N. S.

Karius Norkų ir Rimkų Sužeidė Fronte

Karo Departmentas paskelbė, jog Vidurženio Jūros fronte liko sužeista 18 chicagiečių. Jų tarpe yra paskelbta pavardė kario Viktoro Norkaus. Jo sesuo, Bernice Matalis, gyvena 71 E. 102nd St., Roselande.

Taipgi yra sužeistas karys Juozas Rimkus. Jo motina, Bertha Rimkus, gyvena 4609 S. Honore St.

Reikia Paštui 600 Vaikinų Ir Merginų

Chicagos pašto viršininkas Ernest J. Kruetgen atsišaukia jaunus žmones, nuo 16 metų ir daugiau, kad jie apsiimtų dent dalį laiko padirbėti pašte. Jeigu negali visą laiką, tai kad mtų padirbėti dalį laiko, ypač šeštadieniais.

Mokestis 74c per valandą.

Leitenantas Richard Klinge Lietuvoje

(Tąsa)

Man pavedė organizuoti valymą Šančių rajone. Lietuviai į mus šaudė ir nudėjo du draugus. Įsakiau suimti 150 darbininkų, po 75 už kiekvieną vokietį. Juos visus sušaudėm. Lavonus sudėjome štabeliu. Tegul tie banditai žino, kaip atrodo vokiečių kerštas.

Liepos 12 d. Parašiau laišką Gertrud. Apie siuntinį nieko neminėjau. Koks tai bus jai siurprizas! Tokių siuntinių ji net iš Prancūzijos negavo. Tai bus ištisas vagonas. Keista, iš kur pas bolševikus buvo tiek daug prekių. Jie paliko mums pilnas krautuves.

Fronto reikalai vystosi puikiausiai. Matyti, kad mėnesio gale būsime Maskvoje ir Petersburge. Kaip įdomu būtų padirbėti Maskvoje. Nuo tos nelaimės su prakeikta prancūze man vis dėlto nesiseka gyvenime. Heinz paskirtas į Maskvos policiją, o mane sulaikė Lietuvoje. Nieko nepadarysi — reikia pasistengti čia vietoje.

Liepos 25 d. Šiandien pravedėm įdomią operaciją. Pradėjome žydus varyti į getto. Koks tai buvo komiškas vaizdas! Mes surengėme viešą spektaklį. Varėme žydus dienos metu ilgomis kolonomis. Ėjo biaurūs barzdočiai, moterys taip juokingai dejavo, tempdamos paskui save vaikus. Kaip komiškai visa ta gauja rėkė, tiesiog mirti galima buvo nuo juoko. Tur būt panašus vaizdas buvo, kai žydai išėjo iš Egipto. Gatvėse susirinko milžiniškos minios žmonių, bet jos laikėsi visiškai nesuprantamai. Atrodo, kad niekas nesidžiaugė. Taip keistai visi tylėjo. Buvo net incidentų. Iš minios kažkas pradėjo rėkti, matyti, kad prieš mus. Jam pavyko pasprukt ir mes buvome priversti suimti visą grupę žmonių, stovėjusių alėjoje.

Labai juokingas vaizdas buvo, kai viena žydė su mažu žyduku prisikabino prie telefono stulpo ir pradėjo rėkti kaip beprotė, kad niekur toliau nebeeisianti. Nudėjome šią biaurybę vietoje.

Šį vakarą mums atidarė pasilinksminimo namus. Na, ir surinko gražias ruses ir lietuvaites. Malonu bus praleisti naktis!

Liepos 27 d. Šiandien turėjome puikų sekmadienį. Po įtempto paskutinių savaičių darbo tai buvo pirma mūsų poilsio diena.

Anksti rytą organizavom baidokų ekskursiją. Memel (taip vokiečiai vadina Nemuną. — L. Š.) — iš tikrųjų puiki upės. Žinoma, prie mūsų Elbos neprilyginsi, tačiau krantai nuostabiai gražūs. Peizažas visur primena Rytų Prūsiją. Po karo mums čia bus puiku gyventi!

Ekskursijoje dalyvavo ir Elza bei Grete. Elza —tikra gražuolė. Ji man primena mano mėgiamiausią artistę gimnazijos metais—Brigitą Helm. Deja, negalėjau konkuruoti su Hermanu arba Zigfridu, kurie visą dieną vedė dėl jos kovą. Mano vienintelė akis vargu ar gali sužavėti moteris. Vis dėlto diena praėjo puikiausiai. Sustojome prie vieno kaimo ir organizavome stovyklą. Karl suruošė skanius pietus su keptomis žąsimis ir alumi. Po pietų visi išsiskirstė po mišką. Aš pasilikau vienas, tačiau nuobodžiauti neteko. Susiradau lietuvaitę. Pradžioje ji norėjo pabėgti nuo manęs, bet tas jai nepavyko. Iki vakaro praleidau su ja laiką. Grįžome vėlai vakare. Dar norėjome nueiti į vokiečių barą pasilinksminti, bet jau buvo vėlu, o ryt darbo labai daug.

Liepos 28 d. Gavau laišką iš Gertrudos. Kaip ir galėjau laukti, ji buvo nepaprastai laiminga. Gaila, kad sandėliai jau tušti ir dabar jau sunku surasti ką nors vertingesnio. Ji rašo, kad Rusijoje užmušti Franz ir Otto. Kaip man gaila jų. Prancūzijoj, matyti, mūsų žygis vyko laimingiau. Rusai kovoja kaip žvėrys. Tačiau nusiminti nėra reikalo. Iki rudens jie bus likviduoti.

Šiandien atvežė grupę lietuvių darbininkų, kurie kėlė triukšmą prie vienos krautuvės. Tiems niekšams nepatiko, kad krautuvė aptarnauja vien tik vokiečius. Kuo tos utėlės nepatenkintos, negaliu suprasti. Lietuviams juk duoda 250 gr. duonos į dieną. Liepiau visus suimtuosius gerokai išplakti, kad suprastų, jog bolševikų laikai praėjo ir niekuomet daugiau nebegrįš. Du iš jų pasipriešino. Aš juos pats nudėjau. Kitus įsakiau nuvaryti į stovyklą.

Rugpiūčio 29 d. Mane, reikia pasakyti, iš tikrųjų persekioja nepasisekimai. Prieš mėnesį, grįždamas naktį namo, buvau gatvėje užpultas lietuviško bandito. Jis iš revolverio paleido į mane tris šūvius, kažką rėkdamas savo šuniška kalba. Viena kulka pataikė man į dešinę ranką. Visą mėnesį išgulėjau ligoninėje. Laimė dar, kad nebuvo jokių rimtesnių komplikacijų.

Šiandien pirmą kartą išėjau į gatvę. Krautuvėse jau įvedama tvarka. Tegul ir tie "žmogai" pajunta, kas tai karas.

Ryt vėl pradėsiu savo darbą.

Rugpiūčio 30 d. Mano dienos Kaune pasibaigia. Gavau naują paskyrimą —mane siunčia į Ukmergę. Negaliu pasakyti, kad naujas paskyrimas man labai patiktų. Kaune vis dėlto linksmiau ir įdomiau. Be to, centre žymiai saugiau. Provincijoje, sako, padėtis pavojingesnė, ypatingai kaimuose. O mirti nesinori. Kaip norisi gyventi, gyventi ir gyventi.

Šiandien išvažiuojantiems į provinciją žandarmerijos darbuotojams kalbą pasakė SS dalinių vadas Visoki. Jis pabrėžė, kad kol karas nepasibaigė, be reikalo lietuvius nereikia erzinti. Tačiau prieš tvarkos ardytojus reikia kovoti be gailesčio. Įsakymai apie privalomus pristatymus taip pat turi būti vykdomi griežčiausiu būdu. Reikia visur sukiršinti lietuvius prieš žydus ir rusus, o kur gyvena žymesnės grupės lenkų, taip pat prieš lenkus. SS dalinių vadas nurodė, kad karui Rytuose pasibaigus, užkariautos žemės visoje Rytų erdvėje bus padalintos tarp vokiečių, pirmoje eilėje tarp tų, kurie pasižymėjo fronte ir užnugaryje, okupuotuose rajonuose.

Manęs dar laukia šviesiausia ateitis. Svarbiausias dalykas — viską pergyventi. Kam tie velniai mane siunčia kaip tik į provinciją? Kaune būtų žymiai lengviau praleisti karo laiką.

Rugsėjo 8 d. Mano darbas Ukmergėje prasidėjo nelabai laimingai. Šiandien gavau liūdną laišką nuo Gertrudos. Nuo vidurių šiltinės mirė mūsų Franz. Jam už mėnesio turėjo sueiti 5 metai. Kaip man širdis skaudo!

Ji rašo taip pat, kad kovose Smolensko fronte žuvo Konradas. Matyti, kad jų batalionas buvo įjungtas į kariuomenę. Velniškas dalykas šis karas su rusais. Jau 3 mėnesiai, o Maskva vis dar nepaimta. Gal vis dėlto iki rudens jau bus sudaryta taika.

(Toliau trūksta, matyt, vieno ar kelių dienoraščio bloknotų.)

1942 m. gegužės 2 d. Visos mano priemonės nedavė reikalingų rezultatų. Ant paminklo pačiame miesto aikštės centre naktį į gegužės 1 buvo iškabinta bolševikų vėliava. Buvo rasti ir lapeliai. Įsakiau areštuoti du įtartinus lietuvių policininkus ir atatinkamomis priemonėmis priversti juos prisipažinti, kieno darbas buvo vėliavos iškabinimas ir lapelių paskleidimas. Vienas jų, gavęs kaip reikia į snukį, prisipažino, kad jis žinojo apie vėliavos iškabinimą ir nusikaltėlių tyčia nesulaikė. Sušaudėm jį, kaip šunį.

Šiąnakt areštavome 300 žmonių. Šiandien pradėsime tardymą.

Gegužės 5 d. Koks man šiandien buvo siurprizas! Gavau laišką nuo Albrechto! Jau buvau tikras, kad jis žuvo fronte. Pasirodo, kad kovose dėl Maskvos jis buvo sunkiai sužeistas. Jam reikėjo amputuoti koją, o dabar jis ieško darbo.

(Bus daugiau)

VAKACIJOS

DIDELIAME SODE, ANT AUKŠTO KALNO IR GRAŽIOJE LYGUMOJE

BLOZNELIŲ FARMOJE

R. F. D. 2 Cauterskill Rd., Catskill, N. Y.

Didelė upė (bėgantis vanduo) kur galima maudytis

Geras maistas ir patogūs kambariai guoliui

Norime atkreipti atydą, kad dabar turime naujų, patogių pataisymų.

Iš New Yorko galima atvažiuoti busais ir Hudsono Upe laivais. Atvažiavę telefonuokite CATSKILL 885 F4.

Prašome iš anksto parašyti, kada manote atvažiuoti.

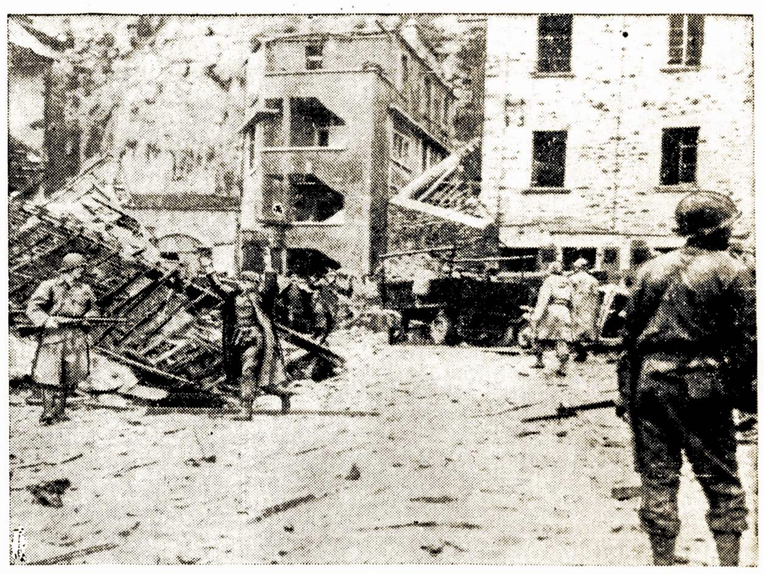

Naiiai "viršžmogiai" išlendinėja iš Cherbourgo miesto griuvėsių, iškelia rankas ir pasiduoda į amerikiečių nelaisvę.

Binghamton, N. Y.

Binghamtone lankėsi draugas Leonas Pruseika, Vilnies redaktorius iš Chicagos, birželio 28 d. Kiek prieš tai drg. J. Vaicekauskas pranešė kaip kuriems iš mūs, kad gavo laišką nuo Pruseikos, kad jis sustos mūsų mieste.

Laiko buvo tik dvi dienos, tai nebuvo kada plačiau išgarsinti, taip ir susirinkome nedidelis būrelis pasitikti svečią ir pasitarti.

Drg. Pruseika trumpai, bet aiškiai nušvietė karo klausimus, frontų padėtį ir paprašė finansiniai paremti dienraštį Vilnį, kuriam pagalba reikalinga. Tuojau buvo surinkta $28. Atmokėjus $2 už svetainę, tai drg. Pruseikai įteikta $26.

Čia skelbiu aukavusių vardus svetainėj ir namie, pas kuriuos svečias apsilankė:

A. J. K. Navalinskai $10.
A. Žolynas $5.
J. K. Vaičekauskai $3.

Po $1: V. E. Čekanauskai, J. Kireilis, S. Jasilionis ir J. Kazlauskas.

Po 50 centų: K. Kasmauskienė, H. Žukienė, M. Bekerienė ir A. Maldaikienė.

Visiems aukavusiems—ačiu.

Laisvės Korespondentas.

Lawrence, Mass.

Lawrence, Haverhill, Lowell, Nashua lietuvių kolonijos ir Lietuvių Literatūros Draugijos 7-tas apskritys prašome visus dalyvauti dienraščio Laisvės išvažiavime, sekmadienį, liepos 23 dieną, Maple Parke, Methuen.

Šį išvažiavimą rengiame dienraščio Laisvės ir LL Draugijos 7-to spakričio veiklos paramai. Visi suprantame, kaip labai mums reikalingas dienraštis Laisvė, o karo sąlygose jam reikalinga yra mūsų parama. Tik pagalvokime, kokioj nelaimingoje padėtyje būtų Amerikos lietuviai, jeigu mes neturėtume savo spaudos? Kas atmuštų visokią nacių propagandą, kuri kenkia mūsų karo išlaimėjimui?

Norėdami turėti tvirtą savo spaudą, tai privalome ją remti ir platinti. Dalyvaudami išvažiavime ne vien tyrame ore praleisite laiką, bet ir paremsite savo spaudą. Taipgi, čia galėsite susieiti su savo senais ir pažįstamais draugais, o iki to laiko jau veikiausiai bus ir išlaisvinta iš po nacių jungo Lietuva, mūsų tėvai, broliai ir sesutės iš baisios nacių vergijos!

Bus geri kalbėtojai, kurie nušvies vėliausius įvykius. Bus Laisvės štabo vienas kalbėtojas. Prasidės 10 valandą ryte. Turėsime skanių valgių ir tinkamų gėrimų.

Kas važiuosite busais iš Lawrence arba iš kitų miestų, atvykę į Lawrence, tai nueikite ant Common ir Hampshire gatvių kampo, ten paimkite busus su užrašu: "Salisbury Beach," "Amsbury," arba "Newbridgeport" ir važiuokite iki Maple Parko. Tie busai atveža tiesiai prie parko.

Todėl visi ir visos dalyvaukite šiame piknike.

S. Penkauskas.

Los Angeles, Cal.

Šiemet 4 d. liepos minėjom pas draugus Pukius. Suėjo geras būrelis draugų ir draugių. Net buvo ir iš San Francisco—Sutkai ir Šeikienė.

Draugai Ona ir Mike Pukiai prigamino daug gerų valgių ir besivaišinant buvo ir kalbų; svečiai ir saviškiai pasakė, kas ką galėjo, bet vienas iš geriausių pasakymų buvo Stasio Petronavičiaus, sakė jis: kadangi Raudonoji Armija visai nebetoli Lietuvos, tai mes pasižadėkime, kiek kas duosime, kada Lietuva bus laisva, dėl pagelbėjimo savo brolių Lietuvoj.

Repecka tuojaus pradėjo rašyti vardus, ir pasekmės tokios:

O. M. Pukiai $35.

Po $25: J. E. Cable, S. A. Petrovičiai, G. ir O. Bernotai, J. M. Pupiai, P. J. Pupiai, M. I. Daukšai, J. E. Babičiai, Sutkai iš San Francisco, A. Talandzevičius, A. M. Bušai, P. K. Repeckai. Viso $310.

Ig. A. Levanai prižadėjo būti ant "topo" visų.

Galima pasakyti tiek, kad šis pažadas, tai taip, kaip ir duota, nes šie draugai nei vienas savo žodžio nemainys, bet dar galima tikėtis, kad kada Lietuva bus laisva, tai dar padidins savo prižadą. Puikus sumanymas ir puikus pasižadėjimas ir mes tikimės, kad Lietuva bus laisva greitoje ateityje.

Paskiau, Pukiui prisiminus, kad Brooklynas negali sudėti reikalingą sumą pinigų dėl nupirkimo lietuviams raudonarmiečiams tam tikro kiekio cigaretų, tai čia ant vietos suaukota $55.

Čia seka aukavusių pavardės:

J. E. Babičiai $7.

M. O. Pukiai, J. Siekienė, M. J. Daukšai, A. Talandzevičia B. V. Sutkai A. M. Bušai ir J. E. Coble po $5.

I. O. Levanai $3.

Po $2: J. O. Bernotai, P. K. Repeckai, J. P. Pupiai, J. M. Pupiai, S. A. Petravičiai.

Tai taip mes, kalifornečiai, susirinkę pas gerus draugus Pukius, Inglewood, Calif., minėjom 4 d. liepos.

Linksmai laiką praleidom ir parėmėm karžygius, kurie kovoja už laisvę ir demokratiją dėl mūsų visų.

R-ka.

Japonų radijas sakė, kad didelis Amerikos karo laivynas telkiasi į Marianų salyną.

Linden, N. J.

New Jersey Valstijos LDS Kuopų Piknikas

Liepos 16-tą dieną įvyks LDS New Jersey valstijos kuopų piknikas. Piknikas bus vienas iš didžiausių, kokis kada esą buvęs, todėl, kad rengia 10 LDS kuopų iš 10 skirtingų kolonijų. Įžangos tikietai platinami smarkiai, mat, yra kompeticija ir skiriamos dovanos.

Šis piknikas yra pirmutinis pasišaus pobūdžio ir bus proga susipažinti su 10 kolonijų lietuviais ir LDS veikėjais, nes kiekviena kolonija bus skaitlingai atstovauta.

Piknikas įvyks Lietuvių Parke, 340 Mitchell Ave., Linden, N. J. Pradžia 1 val. dieną, gros A. Pavidžio orkestra iki vėlumos. Lietaus nebijokite, yra gera svetainė su pastoge, karščio irgi nėra ko išsigąsti, nes netoli pikniko vietos yra miesto maudynės ir turinti savus maudymosi siūtus, galėsite gerai išsimaudyti.

Svarbu Visiems

Kurie įsirašys į LDS trečio apskričio ribose kuopas, prieš pikniką ir laike pikniko, tai tiems bus apmokama daktaro egzaminacijos iškaščiai. Kadangi LDS centras neima jokio įstojimo į bile kurį skyrių, tai naujas narys lengvai gali įsirašyti, tik pasimokant savo mėnesines duokles, tai yra gera proga naujiems aplikantams. Pasinaudokite.

Važiuokite automobiliais keliu No. 1 iki Wood Ave., Linden, ir sukitės po kairei iki Simson Ave., vienas blokas iki Mitchell Ave.

Važiuokite traukiniais iš New Yorko Central RR of New Jersey, nuo Liberty St., iki Elizabeth. Traukiniai išeina 1:00, 1:30, 2:30, 3:30. Iš Elizabeth imkite busą 44-tą į Linden iki Wood ir Simson Ave., po kairei bus parkas.

Kviečia **Rengėjai.**

Naminis Frontas

1,250,000 Statinių Gazolino Per Dieną Civiliams

Petroleum Administrator for War, Harold L. Ickes paskelbė, kad paskirta 1,250,000 statinių per dieną automobilių gazolino U.S. civilių vartojimui per trečiąjį 1944 metų bertainį.

Tai reiškia sumažėjimą 7,000 statinių per dieną, palyginus su antruoju metų bertainiu, ir representuoja sezoninį farmų reikalams gazolino sumažinimą.

Kovo Mėn. Pajamų Įplaukos $12,900,000,000

Pajamų išmokėjimai individams pasiekė $12,900,000,000 per kovo mėn., 1944, kaip praneša Dept. of Commerce, gi vasar. mėn. buvo $12,100,000,000.

Pinigų apyvartoje kiekis pasiekė naują aukštumą $21,040,000,000 kovo mėn. pabaigoje, kaip praneša Federal Reserve Board.

Trokų Savininkams Patariama Naudotis Apskričių Įstaigomis

Komercinių vežimų operatoriai, kuriems reikia pirktis naujų įrengimų, po liepos 1 d. turėtų išpildyti ir įteikti aplikacijas per 142 apskričių įstaigas, Office of Defense Transportation skyrius, per visą kraštą, vietoje kreiptis į 80 įstaigų, užlaikomų Bureau of Motor Carriers of the Interstate Commerce Commision, praneša ODT.

WSA Sutrumpina Laivų Uoste Stovėjimo Laiką

War Shipping Administration dabar atidengia, kad mėnesiai prieš D-Day atnešė milžinišką padidėjimą reikalavimui laivų ir cargo vietos aprūpinti karo pajėgas ,kurios ruošėsi įsiveržimui į žemyną.

Padidėjo pareikalavimas tankų, orlaivių, šautuvų, amunicijos, gazolino, skysto kuro, maisto, tuzinai PT laivų ir Landing Barges, 210 tonų Tugs ir daug tūkstančių kitų dalykų, kurie turėjo būti gabenami laivais ten, kur jų reikėjo ir kada jų reikėjo.

Visos rankos prisidėjo sutrumpinti laivų uoste stovėjimo laikui — laikui, kurį laivas praleidžia uoste nuo įplaukimo iki išplaukimo. Ypač buvo kreipiama dėmesio į sumažinimą iškrovimo, pakrovimo ir laivo pataisymo laiką.

WSA pareigūnai, dirbą su laivų operatoriais, jūrų personalu, dokų darbininkais ir laivų pataisymais galėjo sutrumpinti laivų uoste stovėjimo laiką laike trijų mėnesių prieš D-Day tiek, kad suteikti ekvivalentą 123 pridėtinių laivų kas mėnesį svarbiam prekybos laivynui, einančiam šiaurės Atlantiku. Tai reiškė sutaupymą 3,700 laivų dienų per mėnesį, tuo laiku, kai nei valandos negalima buvo nustoti ar eikvoti pristatant prekes už jūrų.

OWI.

NEW JERSEY VALSTIJOS

PIKNIKAS

Rengia

Lietuvių Darbininkų Susivienijimo Kuopos

Įvyks Sekmadienį

LIEPOS 16 JULY

Bus labai patogioje vietoje

LITHUANIAN LIBERTY PARK

340 MITCHELL AVE. LINDEN, N. J.

Pradžia 1-mą valandą po pietų

BUS ĮVAIRIŲ VALGIŲ IR GĖRIMŲ

GERA MUZIKA ŠOKIAMS

ĮŽANGA 45 CENTAI :: TAKSAI ĮSKAITYTI

Justas Paleckis.

Pabaltijo Tautų Kova Prieš Vokiškuosius Okupantus

(Tąsa)

Po Durbės kautynių 1261 metais prasidėjo didelis sukilimas Prūsuos. Savo didvyriškojo vado Herkaus Manto vadovaujami prūsai sugriovė daugelį pilių, eilėj kautynių sumušė vokiečius ir buvo apgulę Karaliaučių. Tačiau kryžiuočiai turėjo neišsemiamų jėgos atsargų iš Vokietijos, o prūsų jėgos silpnėja. Mindaugui žuvus ir kilus vaidams tarp Lietuvos kunigaiškčių, Lietuva nesuteikė sukilusiems prūsams paramos ir nepasinaudojo ta proga galutinai vokiškiesiem grobikams išvyti ten, iš kur jie atsibastė. Ir kovoj prieš prūsus kryžiuočiai panaudojo piktą klastą. Ordino magistras melaginga derybų priedanga pasikvietė prūsų viršaičius ir paskui juos sudegino. Kautynėse ties Brauenbergu kryžiuočiai pagrobė Herkų Mantą ir jį žiauriai nukankino prisirišę prie medžio. 14 metų kovojo sukilę prūsai, bet buvo negailestingai kryžiuočių numalšinti. Paskui vokiečiai galutinai išnaikino prūsų tautą ir ant jos kaulų sukūrė savo Prūsiją, kuri virto vokiečių imperializmo centru.

Tačiau Lietuvos pavergti kryžiuočiai nepajėgė. Negalėdami nieko padaryti jėga, jie dažnai bandė paveikti klasta ir apgaule. Vokiečiai stengėsi sugriaut Lietuvą iš vidaus, kurstė vadus tarp lietuvių kunigaikščių ir atskirų lietuviškų giminių. Kartais jiems tai gerokai pasisekdavo, bet pavojaus valanda Lietuvos kunigaikščiai vėl susijungdavo ir sutelkdavo jėgas prieš vokiečius.

Lietuvių tauta nenulenkė galvos prieš "šunes-riterius". Ji stovėjo tvirta ir nepalaužiama, stovėjo kaip ąžuolas savo laisvę, savo kraštą gindama. Jei lietuvis negalėjo sunaikint priešo vokiečio, jis bevelijo mirti, negu vergauti vokiečiams. Taip pasielgė Pūnios pilies gynėjai su kunigaikščiu Margiriu priešaky, kurie sudeginó visą savo turtą ir patys žuvo laužе, bet vokiečiams nepasidavė. Neužmirštamu pasiaukojimo pavyzdžiu visada bus kunigaikštienės Gražinos žygis. Pamačiusi, kad jos vyras nenori pradėti kautynių su kryžiuočiais, ji pati, apsirengusi vyro šarvais, stojo kariuomenės priešaky, sumušė kryžiuočius, nors pati buvo mirtinai sužeista. Iš žilosios istorinės praeities didvyrių lietuvių tautoje vieni mėgiamiausių yra Mindaugas, Vytenis, Gediminas, Kęstutis, Vytautas ir kiti, kurie vadovavo kovai prieš vokiškuosius grobikus.

Šlovingiausiu lietuvių tautos senosios istorijos puslapiu yra Žalgirio (Griunvaldo) kautynės 1410 metais. Tai vienos didžiausių kautynių viduriniais amžiais ir savo reikšme ir dalyvių skaičiumi. Lietuvos didžiojo kunigaikščio Vytauto vadovaujami lietuvių, lenkų, rusų, gudų, ukrainiečių ir čechų pulkai sutriuškino galingą kryžiuočių kariuomenę. Žuvo ir ordino magistras Ulrichas von Jungingen. Žalgirio kautynės buvo tuo galinguoju smūgiu, kurs sulaikė vokiečius nuo tolimesnio veržimosi į rytus. Tos kautynės buvo įspūdingu įrodymu, kad vokiškieji grobikai pasirodė bejėgiai ten, kur prieš juos atsistoja sujungtos ir vieningos jėgos.

Po Žalgirio kautynių betarpis pavojus Lietuvai buvo praėjęs. Tačiau brangiai kaštavo jai toji 200 metų kova. Sunku išaiškinti, kiek žmonių joj žuvo, bet spėjama, kad nemažiau milijono. Lietuva neteko žymios dalies savo teritorijos vakaruose. Ilgoji kova prieš vokiškuosius grobikus buvo netiesioginė priežastim Lietuvos nepriklausomybės žlugimo. Unija su Lenkija, sudarytoji prieš vokiečius, privedė ligi to, kad Lenkija pasmaugė Lietuvą savo glėby, o Lietuvos liaudis neteko laisvės ir pateko į ponų jungą.

Vokiečiai pasisavino sau žymią dalį lietuvišk. žemių. Jau nesikalbant apie lietuviams gimininguųjų prūsų teritoriją, lietuvių tautos gyvenamosios ribos kadaise ėjo į vakarus nuo Karaliaučiaus. Apie tai ligi šiol liudija tikrųjų vietos gyventojų pavardės, o taip pat gyvenamųjų vietovių senieji pavadinimai, kuriuos tik hitlerininkai skubiai suvokietino. Šimtmečius čia vokiečiai naikino lietuvių kalbą, lietuvių kultūrą, gabeno čion vokiečius kolonistus, skiepijo vokieč. kalbą, vokiškus papročius. Tačiau nežiūrint į visa tai, ne tiktai Klaipėdos krašte, bet ir daugely vietų Rytprūsiuos galima atrasti lietuvių kaimų ir lietuvių, išlaikiusių savo kalbą. 1927 m. vžaiuodamas per Rytprūsius aš patekau į kaimą Sussėmilken, netoli nuo Karaliaučiaus, kuriame gyventojai ne tik kalbėjo lietuviškai, bet buvo senių, kurie vokiškai nemokėjo.

3. VOKIEČIŲ DRANG NACH OSTEN ATGIMSTA 20-ME AMŽIUJE

Taigi, Drang nach Osten planai Pabaltijy viduriniais amžiais vokiečiams tik dalinai tepasisekė. Kaipo dvarininkai jie įsitvirtino ir ilgam įgijo lemiamą įtaką Latvių ir Estų žemėse. Nuo Lietuvos jie atplėšė vakarines tritis ir įjungė į Prūsiją, bet pačioj Lietuvoj nieko nepešė. Savo pagrindinio tikslo — įjungti visą Pabaltiją į Vokietijos žemių ribas — jiems nepasisekė. Žymėtina, kad vokiečių baronai tam vokišk. tikslui pasitarnaudami pasistengė, kad Kurliandijos gubernija bent siauru ruoželiu susisiektų su Prūsija — Vokietija. Todėl pajūrio ruoželis su Palanga buvo iš Kauno gubernijos išskirtas ir priskirtas prie Kurliandijos.

Savo siekimų į Pabaltiją vokiečiai neišsižadėjo ir juos gaivino kiekviena proga. Po Lenkijos padalinimo Prūsijai pasisekė laikinai pagrobti dar vieną Lietuvos dalį — Suvalkiją, kurią pavadino 'Neustpreussen" (Naujieji Rytprūsiai). Bet 1815 m. Suvalkija buvo prijungta prie Didžiosios Lietuvos, buvusios Rusijos valdžioj, ir todėl išvengė likimo, kurs teko po vokiečių valdžia likusiai Mažajai Lietuvai. Apie viso Pabaltijo pagrobimą svajojo Prūsija 1812 m., dalyvaudama kaip Napoleono vasalas karo žygy į Rusiją, bet ir tos svajonės išgaišo. Per Krimo karą 1854-56 m.m. buvo kalba apie Pabaltiją, kurio kaina norėta priviliоti Prūsiją kariauti prieš Rusiją. Tačau Prūsija tada kištis neišdrįso.

Ir štai, 20-me amžiuj Pabaltijy atgimė niūrūs kryžiuočių laikai. Su plačiausiais užsimojimais ir didžiausiom jėgom vokiečiai iš naujo pradėjo savo Drang nach Osten žygius. Pirmojo pasaulinio karo karo metu kaizerinės Vokietijos kariuomenė užgrobė Lietuvą, Latviją ir Estiją. Apie tai, kaip šeimininkavo vokiškieji okupantai pasakoja poetas Maironis:

Praplėšę uždangą plačiai
Po Suvalkiją vokiečiai
Pasklido, kaip vilkai, į puotą.
Ir kiek bažnyčių, kiek namų
Dvarų, miestelių ir kaimų
Supleškinta ar rekvizuota.

Namie nuskurdę, alkani
Dabar kaip gobšai tekini
Prie visko godžia ranka siekė:
Arkliai, galvijai, apdarai.
Jie viską plėšė atvirai,
Net duonos paskutinę riekę...

O Lietuvoj, tai ištiesų
Apleistoj, užimrštoj visų,
Germanai taip šeimininkavo,
Kad karvės, šunys... net višta.
Turėjo duoklę nešt ir ta.
Visus šnipai suregistravo.

Jei kas kentėjęs neištvers,
Ar užsistojęs už sesers
Palies germaną - palaidūną
Tai sodžius virsta pelenais,
O žmonės vergais amžinais
Toli kur Vokietijoj žūna...

Išplėšę tėvą nuo vaikų
Ir vyrą nuo pačios, laukų,
Šimtais į Vokietiją varė
Pristatė dirbti ten už du,
Varguolius merdino badu,
Barakuos pusplikius uždarę.

Bet likę čia po vokiečiais
Belaisviais tapsime stačiais,
Nepasijudinsim iš vietos.
Tuščia lietuvis beraudos.
Nieks nežinos nei jo skriaudos,
Nei ašaros slapta išlietos.

Tie žodžiai poeto-patrioto, pergyvenusio ir gyvai perjautusio visą vokiečių okupacijos šlykštumą, kalba apie vokiečių niekšybes aiškiau už skaičius ir išvedžiojimus.

Kaip ir senovėj, lietuviai, latviai ir estai pakilo į kovą prieš vokiškuosius grobikus. Petys į petį su rusų tauta jie kovojo rusų kariuomenės eilėse prieš vokiečius. O latvių tauta sudarė net atskirus šaulių pulkus, kurie pasižymėjo savo didvyriškumu kovose ties Riga.

(Bus daugiau)

DETROITO ŽINIOS

Kviečiame į Spaudos Pikniką

Veik kiekvienais metais Vilnies pikniko dienoje atvyksta ne tik šio miesto įvairių pažiūrų žmonių, bet ir daug svečių iš kitų miestų, bei lietuvių kolonijų. Todėl, mes esame įsitikinę, kad šiais metais, nors ir yra sukesnės sąlygos, bet vienokiu bei kitokiu būdu atvyks į spaudos pikniką.

Jeigu dar kurie nepirkote Vilnies pikniko tikietų, tai stengkitės įsigyti, nes tikietas geras dėl įžangos ir dėl įžangos praizų.

Piknikas įvyks liepos (July) 23 d., Capitol Parke, ant Telegraph Rd., arti Sibly Rd. Bus duota $100 prie įžangos, arba 12 praizų.

Piknike kalbės Vilnies redaktorius d. Vincas Andrulis iš Chicagos. Galėsime ne tik pasilinksminti, bet paremsime ir mūsų darbininkišką spaudą, girdėsime įdomią prakalbą. Piknikas jau visai arti, taupinkime gazoliną kiek galime ir važiuodami į pikniką nepamirškime pavadinti savo pažįstamą bei draugą. Organizacijos, kurių dar susirinkimai įvyks, būtinai išrinkite darbininkus, kiek galima. Kurios organizacijos bei pavieniai turite paėmę platinti tikietus, grąžinkite nuo ko paėmėt ar Sąryšio sekr. J. Alvinui.

Alvinas.

Padėka už Simpatiją ir Darbą

Birželio 25 d. įvyko išvažiavimas ant draugų Smalsčių ūkės, ant 10-mylios. Rengėjai to išvažiavimo buvo Lietuvai Pagelbos Teikimo Komitetas, kuris susideda iš Detroito progresyvių organizacijų. Į suvažiavimą atvyko gana skaitlingas būrys žmonių ir visi ne tik gražiai linksminosi, bet ir gausiai parėmė savo brolius nukentėjusius nuo karo.

Parengimas pavyko gerai, todėl, kad draugai bei draugės ne tik nuoširdžiai dirbo, bet daugelis ir aukavo dėl gėrimų ir maisto. Dėl gėrimų ir maisto aukojo šie draugai bei draugės: Drg. Palevičiai, Pr. Jočionis, P. Jakštienė, D. Mockienė, Alvinai, E. Grabauskienė. Drg. Smalsčiai aukavo vietą dėl išvažiavimo ir maisto dalį.

Taipgi darbininkai labai nuoširdžiai dirbo.

Darbavosi šie draugai bei draugės: dr. Palevičius, U. Palevičienė, J. Aranauskas, M. Povilaitienė, Z. Dantienė, E. Grabauskienė ir keletas kitų. Visiems tariame nuoširdžiai ačiu!

Finansinės Įeigos

Laike išvažiavimo buvo rinktos aukos ir su aukomis gausiai prisidėjo mūsų nuoširdūs draugai ir draugės. Kolektos buvo $55. Aukotojų vardai bus pažymėti kitoje vietoje. Tos dienos parengimas davė pelno $77.17, sykiu sudarė $132.17.

Trys dienos po išvažiavimo LPT Komitetas turėjo susirinkimą ir nutarė, kad tuojaus būtų pasiųsta į centrą surinktos aukos ir išvažiavimo pelnas. Ir liko pasiųsta $200. Tuo laiku ant rankų radosi sekamų įeigų: Iždė buvo $21.50, per M. Smitrevičienę ant kolektos blankos $44. Per M. Alvinienę ant kolektos blankos $23.25. Viso sudarė $220.92.

Drapanų Siuntimas

Po porą sykių buvo garsinta į laikraščius ir sykį ant radio, kad mes jau turime paskyrę dienas, tai yra, sekmadienį nuo 9 val. ryte iki po pietų, taipgi trečiadienį nuo 6 iki 9 val. vakaro. Kas turi geras drapanas dėl dėvėjimo, o yra jums atliekamos, tai malonėkite atvežti į Draugijų Svetainę, 4097 Porter St. minėtomis dienomis, arba kada esti susirinkimai galite atvežti bile kurią dieną. O jeigu kurie negalite atvežti į svetainę, tai pašaukite M. Alvinienę, telef. NO. 1994, A. Gotautas, telef. VI. 1-8691, ar J. Butenienę, tel. TY. 5-9713. Eastsidės gyventojai galite pašaukti dr. Palevičių, tel. TR. 2-1638, arba, jeigu galite, tai priduokite tiesiai į jo gyvenimo vietą, 8733 Jos Campau Ave.

Žinote, kad Lietuvos išlaisvinimas jau arti, o Lietuvos žmonėms bus labai reikalinga medžiaginė ir finansinė parama. Būtinai reikalinga čeverykų, apatinių ir viršutinių drapanų ir galima siųsti dovanos vadinamais **pundeliais.** Jau yra sudėta į siuntimo maišus daug drabužių ir čeverykų, bet dar toli gražu ne gana. Aukokime, kiek galime.

Siunčiant pundelį, reikia siųsti per Brooklyno Komitetą, 46 Ten Eyck St. Į pundelį galite įdėti laiškus ir paveikslus.

M. Alvinienė.

LLD 52 Kuopos Susirinkimas

Sekmadienį, liepos 16 d. įvyks LLD 52 kp. susirinkimas. Pradžia 1 val. po pietų, 4097 Porter St. Susirinkimas bus svarbus todėl, kad tik savaitė laiko liko iki spaudos piknико, turėsime išrinkti darbininkus ir turime daug kitų svarbių reikalų.

Dar sykį primenu mūsų draugams, kad, kurie dar nemokėjo duoklių už šiuos metus, tai būtinai turite užsimokėti, nes to reikalauja mūsų organizacijos taisyklės.

Pastaba: kurie skaitote angliškas knygas, malonėkite ateiti pasiimti, nes kuopos valdyba negali jums priduoti jas. Knygos yra atėję iš Centro ir jas galite gauti pas sekr. stuboj ar svetainėj.

Lietuviškos knygos irgi bus greit atsiųstos ir visi nariai galės pasinaudoti nauja knyga "Lietuva Ugnyje." Jau iš vardo galima spręsti, kad bus žingeidūs raštai.

Pradžioj metų mes buvome nusitarę, kad LLD 52 kuopą išauginti į didžiausią kuopą Amerikoje ir gauti daugiausia naujų narių, bet mes to nepadarėme. Todėl, turim biskį padirbėti ir gauti nors po vieną naują narį į kuopą, o tada tikrai bus mūsų kuopa pirmoj vietoj su naujais nariais. Stengkimės gauti po naują narį šiam susirinkimui.

Sekr. **Alvinas.**

Berlynas pripažino, kad Sovietai pralaužė vokiečių apsigynimo liniją palei Vakarinio Bugo upę, Lenkijos fronte, į vakarus nuo Kovelio.

CHRONIŠKOS LIGOS

ODOS, NERVŲ IR PILVO, HEMORRHOIDAI ir kitos Mėšlažarnės Ligos, Inkstų ir Pūslės sugedimai, Nugaros skausmai, Skilvio ir Žarnų nesveikumai, Chroniški Skauduliai, Ištinusios Liaukos ir Abelnas Silpnumas, Reumatizmas ir Arthritis. VYRAI ir MOTERYS gydomi naujoviškais būdais su greitu palengvinimu. X-spindulių, kraujo ir šlapumo ištyrimai suteikia tikrą ligos pažinimą ir užtikrina tinkamą gydymą.

VISOS CHRONIŠKOS LIGOS MOKSLINIAI GYDOMOS.

— Vidutinis Atlyginimas —
MEDIKALIS ISTYRIMAS $2.

DR. ZINS (Įsist. 28 m.)

110 East 16th St., N. Y. Arti Union Square

Kasdien 9 A. M. — 7 P. M. Sekm. 9 A. M. — 2 P. M.

NEDALINAMA ATSAKOMYBĖ

Mes egzaminuojam akis, rašome receptus, nupiešiam planus.

Darome ir pritaikome akinius kada reikalingi.

(Mes esame darę regėjimo pataisymus viršaus 500 daktarų ir kitokių profesijų žmonėms, taipgi jų šeimoms ir jų pacijantams.)

DRS. STENGER & STENGER

OPTOMETRISTS

394-398 BROADWAY BROOKLYN, N. Y.

Telephone Stagg 2-8342

CHARLES J. ROMAN

(RAMANAUSKAS)

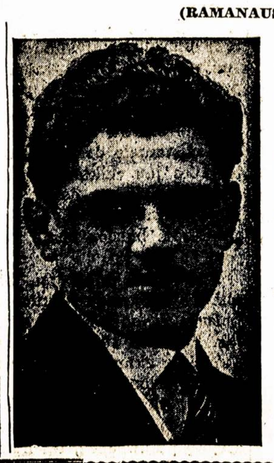

LAIDOTUVIŲ DIREKTORIUS

★ ★ ★

Liūdėsio valandoj kreipkitės prie manęs dieną ar naktį, greit suteiksime modernišką patarnavimą. Patogiai ir gražiai moderniškai įruošta mūsų šermeninė. Mūsų patarnavimu ir kainomis būsite patenkinti.

★ ★ ★

1113 Mt. Vernon St.

PHILADELPHIA, PA.

Telefonas Poplar 4110

MATEUŠAS SIMONAVIČIUS

GRAŽIAI ĮRENGTA SUSIĖJIMAMS ĮSTAIGA

Vietos ir importuotos degtinės ir vynai, geriausių bravorų alus ir ėlius. Kada būsite Brooklyne, užeikite susipanžinti.

Kiekvieną subatą karšta vakarienė. Atskiras kambarys užėjimui grupėms. Nedėliomis atdaras nuo 1 valandos dieną iki vėlai.

426 SO. 5th STREET, BROOKLYN, N. Y.

Blokas nuo Hewes St. elevelterio stoties. Tel. EVergreen 4-9508

Lietuvių Kūro Kompanija

Nelaukite iki jūsų anglis išsibaigs iki paskutiniam kavalkui, užsisakykite iš anksto. Nes žiemą yra sunkus pristatymas anglies.

Mes taipgi aprūpinam aliejum tuos, kurie savo namuose turi Oil Burners. Kūro reikalu prašome kreiptis:

Tru-Ember Fuel Co., Inc.

496 GRAND ST. -:- BROOKLYN, N. Y.

TELEFONAS EVERGREEN 7-1661

GREEN STAR BAR & GRILL

Lietuviškas Kabaretas

★ ★ ★

Kas nori gražiai laiką praleisti pasilinksminti ir pasišokti užeina pas "Green Star Bar and Grill," nes žino, kad visados bus patenkinti.

Parė Kiekvieną Šeštadienį

ATEIKITE PASIMATYTI SU GYVIAIS.

GERIAUSIAS ALUS BROOKLYNE

459 GRAND ST. BROOKLYN, N. Y.

(Skersai nuo Republic Teatro) Telefonas EV. 4-8698

NOTARY PUBLIC

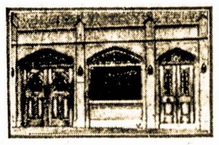

TELEPHONE STAGG 2-5043

MATTHEW P. BALLAS

(BIELIAUSKAS

LAISNIUOTAS GRABORIUS

Liūdėsio valandoj kreipkitės pas mus. Patarnavimas bus užtikrintas ir už prieinamą kainą.

Puikiai Įrengtos Dvi Koplyčios Duodamos Mylimiems Pašarvoti Dovanai

660 GRAND ST. -:- BROOKLYN, N. Y.

Sovietai Atvadavo Trakus, Idricą ir 1,440 Kitų Vietų

(Tąsa nuo 1-mo pusl.)

venamųjų vietų, tarp kurių yra ir 6 geležinkelių stotys. Idrica stovi už 25 mylių į rytus nuo Latvijos sienos ir už 59 mylių į šiaurius nuo Polocko.

Sovietų kariai šiame naujame 100 mylių fronte per dvi dienas nubloškė priešus iki 25 mylių atgal, ir vien pirmojoj ofensyvo dienoj užmušė 7,000 vokiečių, sučmė 1,500 priešų ir, pagal dar nepilnus skaitmenis, pagrobė daugiau kaip 100 kanuolių, 150 minosvaidžių, virš 500 kulkosvaidžių ir daugius kitų įrengimų.

Dabartinėmis savo pergalėmis Raudonoji Armija į rytus nuo Latvijos šluoja priešus iš paskutinio rusiškos žemės kampučio, kuriame naciai iki šiol dar laikėsi.

Pavojus Visai Nacių Armijai Baltijos Kraštuose

Talkininkų karininkai Londone spėja, kad raudonarmiečiam permaršavus per Lietuvą iki Baltijos Jūros ties Klaipėda ar Tilže, gali būti atkirsta 25 iki 30 vokiečių kariuomenės divizijų, esamų Lietuvoj, Latvijoj ir Estijoj. Kitokio ištrūkimo tiem naciam tada nebūtų, kaip tik bandyt laivais pasprukt per Baltijos Jūrą.

Stockholm, liep. 13.—Eina kalbos, kad hitlerininkai planuoja ištraukt savo armiją iš Estijos, Latvijos, ir Lietuvos. Nes Sovietai gręsia apsupti ir atkirsti visą šią nacių armiją nuo Vokietijos.

Wisconsino LLD ir LDS Piknikas Pavyko

Pikniką surengė LLD 8-tas ir LDS 7-tas apskričiai, birželio 25 d., Pierce Wood Darže, Racine, Wis. Oras buvo labai gražus ir šiltas, labai patogus piknikauti.

Šiame piknike buvo pilna kuopų atstovybė, iš visų kolonijų: Kenoshos, Racino, South Milwaukee, Cudahy, Sheboygano ir net iš Madisono draugė Užsienienė atsilankė.

Cicero Moterų Choras pribuvo net su septyniais pripildytais automobiliais. Rengimo komitetas jas pavaišino atitinkamais užkandžiais ir šilta kava, o kas norėjo, gavo ir šalto gėrimo.

Svečiai, vieni prie baro gurkšnojo, užkandžiavo, kiti po medžių pavėsiais apie stalus apsėdę šnekučiavosi.

Apie 5 valandą po pietų, kenoshietis, Povilas Sprindis, pašaukė svečius prie rimties, paaiškindamas, kad jau laikas pradėti programą. Pranešė, kad Ciceros Moterų Choras pasirengęs sudainuoti keletą dainų, po vadovyste, gerai lietuviams žinomos meno žvaigždės, Daratėlės Yuden.

Pirmiausiai sudainavo Amerikos himną labai harmoningai. Paskui sudainavo keletą lietuviškų dainelių, kurios labai gražiai skambėjo.

Pertraukoj pirmininkas P. Sprindis pakvietė Vilnies redaktorių, drg. F. Abeką pakalbėti.

F. Abekas pirmiausia kreditavo Wisconsino organizacijas, LLD 8-to ir LDS 7-to apskričių komitetų dedamas pastangas, kad sukelti lėšų paramai lietuvių kovūnų Raudonojoj Armijoj, po vadovyste Karvelio ir Vitkausko.

Parodykime mūsų atjautimą jų kovų, paremkime juos sunkiose kovose už Lietuvos liaudies laisvę, kad greičiau išvyti žvėriškus okupantus iš Lietuvos žemės.

Draugas Abekas sakė, kad jau netoli ta diena, kada naciai bus išvyti ne tik iš Lietuvos, bet visai bus sumušti pirmiau, negu gruodas ir sniegas apdengs žemę.

Iš antro sykio Ciceros Moterų Choras sudainavo keletą dainelių, o vieną dainelę Daratėlė paprašė ir publikos dainuoti sykiu su choru. Buvo daug pasitenkinimo publikoje, kad ją užkvietė dainuoti. Po to dar keletą dainų labai gražiai sudainavo choras. Cicerietės labai draugiškos ir linksmios moteriškės. Jom didelis ačiu ir ačiu jų mokytojai, Dorothy Yuden už palinksminimą mūsų wisconsiniečių.

Kas Daugiausia Dirbo?

Mums atvažiavus su reikmenimis į daržą, dar 15 minutų prieš 10 valandą ryto, jau radome kenoshiečius draugus A. ir K. Pakšius ir Dementienę, dirbo iki pabaigos per visą dieną.

South milwaukiečiai, Markevičiai abu atvažiavo anksti pas drg. Rakščius, prirengė maistą. Dirbo ir patarnavo prie stalų. Draugas sheboygenietis, Charles Yutis, nors naktį dirbo, atvyko apie 100 mylių kelionės, bet vistiek prisidėjo su darbu. Dirbo veik visą popietį. Drg. milwaukietis, S. Pečiulis, gana sugabiai pardavinėjo išlaimėjimo tikietus. Pardavė už $25. Iš vietinių raciniečių dirbo Rakščių šeima, Križių, Ambrozienė ir Gelumbauskienė.

Varde draugijų ir rengimo komiteto, tariu nuoširdų ačiu visiems.

Viso įplaukų buvo $111.80. Kiek liks pelno vėliau pranešim, nes drg. V. Dzindzileto kraustosi naujon vieton. Aš negaliu su juo padaryti sąskaitos. Kaip greitai jis turės laiko, padarysime sąskaitą.

Cicero Moterų Choras grąžino Komitetui $27.00. Daug ačiu jums, draugės.

Rengimo Kom. Narys.

MONTELLO, MASS.

Komunistų Politikos Susivienijimas, vietinis skyrius rengia pikniką Liet. Taut. Namo Parke, įvyks liepos 16 d. Pradžia 1 val. dieną. Bus muzikalė programa, gerų valgių ir gėrimų. Prašome dalyvauti, turėsite gerą laiką ir paremsite Politikos Susivienijimą. (163-164)

PRANEŠIMAI IŠ KITUR

SCRANTON, PA.

ALDLD 39 kp. susirinkimas įvyks 16 d. liepos pas dd. Praleikus, 407 Electric St. Pradžia 2:30 val. dieną. Visi draugai dalyvaukite, nes yra daug svarbių reikalų apsvarstymui, ypatingai reikia ruoštis prie Lietuvių Dienos, "Rocky Glen," gražiam darželyje. (164-165)

HAMTRAMCK, MICH.

LLD 188 kp. susirinkimas įvyks 16 d. liepos, 11 v. ryto. 3014 Yemans St. Visi nariai būkite laiku, nes yra daug svarbių reikalų aptarti. — Sekr. (163-164)

WATERBURY, CONN.

Vilijos Choras rengia pikniką, sekmadienį, liepos 16 d. Liet. Parke, už Lakewood Ežero, Chestnut Hill Road. Pradžia 1 val. dieną. Šokiam gros John Satulos Orkestra. Įžanga 25c asmeniui įskaitant taksus. Kviečiame visus atsilankyti į pikniką ir paremti Vilijos Chorą. — Kom. (163-164)

ELIZABETH, N. J.

Džiaugsmo vakarėlis! Draugai Saulėnai, džiaugiasi tuomi, kad Vilnius tapo atvaduotas, todėl jie ruošia pariukę-vakarėlį. Įvyks šeštadienį, liepos 15 d., Kliubo salėje, 408 Court St. Pradžia 8 v. v. Jie užkviečia visus Vilniaus pritarėjus, taipgi ir savo draugus dalyvauti šiame parengimėlyje. (163-164)

MONTELLO, MASS.

Svarbios prakalbos, politikos klausimu, įvyks liepos 14 d., 7:30 v. v. Liet. Taut. Namo apatinėj salėje. Kalbės Anna Burlak, State president of the Comm. Political Assoc. iš Bostono. Įžanga visiems veltui. Rengia Brockton Komunistų Politikos Susivienijimo Skyrius.

MAHANOY CITY, PA.

LDS 104 kp. rengia pikniką, 16 d. liepos, pas S. Kuržinską, sode. Užtikriname mandagų patarnavimą gražioj vietoj. Kelrodis: Atvažiavę į Mahanoy'jų iš Rytų ar Vakarų (East or West) davažiavę Maine Street, važiuokite iki "Kaier" bravoro, čia sukitės po tiesiai ant Park Place kelio, tik viena mailė ir pusė iki pikniko. Kviečiame visus dalyvauti šiame piknike. — Kom.

PHILADELPHIA, PA.

ALDLD 10 kp. susirinkimas įvyks 16 d. liepos, 6 v. v., 735 Fairmount Ave. (163-164)

ROCHESTER, N. Y.

Draugijų Komitetas Teikimui Pagelbos Lietuvai rengia pikniką, šeštadienį, liepos 15 d. Gedemino Darže ir salėje, 575 Joseph Ave. Prašome visus dalyvauti ir kas gali, atneškite dovanų Lietuvos žmonėms. — Kom. (163-164)

GREAT NECK, N. Y.

Liet. Am. Piliečių Kliubas rengia pikniką, sekmad., liepos 16 d. A. J. Kasmočių salėje, 91 Steamboat Rd. Pradžia 3 val. dieną. Įžanga 50c su taksais. Šokiams gros Al Kaizos orkestra. Kviečiame visus dalyvauti, linksmai praleisti laiką. (163-164)

LAISVĖS PIKNIKAI

BOSTONO APYLINKĖ

Rugpjūčio--August 12 ir 13

Tai Dviejų Dienų Piknikas

Lietuvių Tautiškame Parke,

Montello (Brockton), Mass.

WATERBURY, CONN.

Rugpjūčio-August 13

LIETUVIŲ PARKE

CHESTNUT HILL RD.

PHILADELPHIA, PA.

Jų Piknikas Įvyks Prieš Labor Day

Rugsėjo-September 3

WORCESTER, MASS.

Piknikas su Dovanomis Įvyks

Rugsėjo-September 10 dieną

OLYMPIA PARKE SHREWSBURY, MASS.

KRISLAI

(Tąsa nuo 1-mo pusl.)

Grįžta Raudonoji Armija, grįžta mūsų šaunieji tautiniai Raudonosios Armijos daliniai, kurie savo narsiais žygiais įrašė į lietuvių tautos istoriją naujus didvyrių vardus, naujus narsumo, pasiaukojimo ir tėvynės meilės puslapius."

Šis straipsnis rašytas ne šiandien, bet jis šiai dienai labai tinka.

Tegu lietuviai tautininkai paskaito savo (visai neseniai buvusio) vienminčio Griciaus žodžius. Gal ir jie greičiau praregės tikrąją dalykų padėtį.

LICENSES
WHOLESALE AND RETAIL
Beer, Wine Liquor

NOTICE is hereby given that License No. EB 481 has been issued to the undersigned to sell beer, at retail under Section 107 of the Alcoholic Beverage Control Law at 878 Sutter Avenue, Borough of Brooklyn, County of Kings, to be consumed on the premises.

CHARLES ZELDES
878 Sutter Ave., Brooklyn, N. Y.

NOTICE is hereby given that License No. EB 1928 has been issued to the undersigned to sell beer, at retail under Section 107 of the Alcoholic Beverage Control Law at 2821 Brighton 8th St., Borough of Brooklyn, County of Kings, to be consumed on the premises.

SAM WEITZ
2821 Brighton 8th St., Brooklyn, N. Y.

NOTICE is hereby given that License No. EB 404 has been issued to the undersigned to sell beer, at retail under Section 107 of the Alcoholic Beverage Control Law at 11 — Seventh Avenue, Borough of Brooklyn, County of Kings, to be consumed on the premises.

PLAZA BOWLING CENTER, INC.
11—7th Ave., Brooklyn, N. Y.

NOTICE is hereby given that License No. EB 1937 has been issued to the undersigned to sell beer, at retail under Section 107 of the Alcoholic Beverage Control Law at 604 Rogers Avenue, Borough of Brooklyn, County of Kings, to be consumed on the premises.

JAMES McCORMACK
604 Rogers Ave., Brooklyn, N. Y.

NOTICE is hereby given that License No. EB 308 has been issued to the undersigned to sell beer, at retail under Section 107 of the Alcoholic Beverage Control Law at 179 Reid Avenue, Borough of Brooklyn, County of Kings, to be consumed on the premises.

MICHAEL NOONE
(Shamrock Bar & Grill)
179 Reid Ave., Brooklyn, N. Y.

NOTICE is hereby given that License No. GB 7338 has been issued to the undersigned to sell beer, at retail under Section 107 of the Alcoholic Beverage Control Law at 722 Bedford Avenue, Borough of Brooklyn, County of Kings, to be consumed off the premises.

GEORGE MAKSIAN & CHARLES BANDAZIAN
722 Bedford Ave., Brooklyn, N. Y.

NOTICE is hereby given that License No. GB 4978 has been issued to the undersigned to sell beer, at retail under Section 107 of the Alcoholic Beverage Control Law at 1455 Bedford Avenue, Borough of Brooklyn, County of Kings, to be consumed off the premises.

MICHAEL QUINLIVAN
1455 Bedford Ave., Brooklyn, N. Y.

NOTICE is hereby given that License No. GB 2222 has been issued to the undersigned to sell beer, at retail under Section 107 of the Alcoholic Beverage Control Law at 68 Buffalo Avenue, Borough of Brooklyn, County of Kings, to be consumed off the premises.

GIUSEPPE LaFORTEZZO
68 Buffalo Ave., Brooklyn, N. Y.

NOTICE is hereby given that License No. GB 5113 has been issued to the undersigned to sell beer, at retail under Section 107 of the Alcoholic Beverage Control Law at 346 DeKalb Avenue, Borough of Brooklyn, County of Kings, to be consumed off the premises.

STEPHEN LOPES
340 DeKalb Ave., Brooklyn, N. Y.

NOTICE is hereby given that License No. GB 5873 has been issued to the undersigned to sell beer, at retail under Section 107 of the Alcoholic Beverage Control Law at 80 Rockaway Avenue, Borough of Brooklyn, County of Kings, to be consumed off the premises.

HYMAN KILSTEIN
80 Rockaway Ave., Brooklyn, N. Y.

NOTICE is hereby given that License No. GB 2495 has been issued to the undersigned to sell beer, at retail under Section 107 of the Alcoholic Beverage Control Law at 312 Ralph Avenue, Borough of Brooklyn, County of Kings, to be consumed off the premises.

ANIELLO NAPOLITANO
312 Ralph Ave., Brooklyn, N. Y.

NOTICE is hereby given that License No. GB 1290 has been issued to the undersigned to sell beer, at retail under Section 107 of the Alcoholic Beverage Control Law at 299 Reid Avenue, Borough of Brooklyn, County of Kings, to be consumed off the premises.

PHILIP FEHR
299 Reid Ave., Brooklyn, N. Y.

NOTICE is hereby given that License No. GB 2379 has been issued to the undersigned to sell beer, at retail under Section 107 of the Alcoholic Beverage Control Law at 262 Reid Avenue, Borough of Brooklyn, County of Kings, to be consumed off the premises.

PATRICK J. HESTER
262 Reid Ave., Brooklyn, N. Y.

NOTICE is hereby given that License No. GB 5006 has been issued to the undersigned to sell beer, at retail under Section 107 of the Alcoholic Beverage Control Law at 238 Reid Avenue, Borough of Brooklyn, County of Kings, to be consumed off the premises.

ISIDORE NADEL
238 Reid Ave., Brooklyn, N. Y.

NOTICE is hereby given that License No. GB 1265 has been issued to the undersigned to sell beer, at retail under Section 107 of the Alcoholic Beverage Control Law at 212 Reid Avenue, Borough of Brooklyn, County of Kings, to be consumed off the premises.

GUSTAV RENNEBECK
212 Reid Ave., Brooklyn, N. Y.

NOTICE is hereby given that License No. GB 2423 has been issued to the undersigned to sell beer, at retail under Section 107 of the Alcoholic Beverage Control Law at 63 Reid Avenue, Borough of Brooklyn, County of Kings, to be consumed off the premises.

ERICH KOLOWSKY
63 Reid Ave., Brooklyn, N. Y.

NOTICE is hereby given that License No. GB 2464 has been issued to the undersigned to sell beer, at retail under Section 107 of the Alcoholic Beverage Control Law at 186 Stuyvesant Avenue, Borough of Brooklyn, County of Kings, to be consumed off the premises.

BERTHA SCHWARTZ
186 Stuyvesant Ave., Brooklyn, N. Y.

NOTICE is hereby given that License No. GB 4931 has been issued to the undersigned to sell beer, at retail under Section 107 of the Alcoholic Beverage Control Law at 318 Stuyvesant Avenue, Borough of Brooklyn, County of Kings, to be consumed off the premises.

SAMUEL SEALY
(Stuyvesant Food Market)
318 Stuyvesant Ave., Brooklyn, N. Y.

LICENSES
WHOLESALE AND RETAIL
Beer, Wine Liquor

NOTICE is hereby given that License No. GB 1886 has beein issued to the undersigned to sell beer, at retail under Section 107 of the Alcoholic Beverage Control Law at 130 Stuyvesant Ave., Borough of Brooklyn, County of Kings, to be consumed off the premises.

LEE LIEBERMAN
130 Stuyvesant Ave., Brooklyn, N. Y.

NOTICE is hereby given that License No. GB 2133 has been issued to the undersigned to sell beer, at retail under Section 107 of the Alcoholic Beverage Control Law at 524 Knickerbocker Ave., Borough of B'klyn, County of Kings, to be consumed off the premises.

JOHN A. FAHRENHOLZ
524 Knickerbocker Ave., Brooklyn, N. Y.

NOTICE is hereby given that License No. GB 8817 has been issued to the undersigned to sell beer, at retail under Section 107 of the Alcoholic Beverage Control Law at 106 Union Street, Borough of Brooklyn, County of Kings, to be consumed off the premises.

FRANK SALVATORE, MICHIELE & JOHN MASTELLONE
(Mastellone Bros.)
106 Union St., Brooklyn, N. Y.

NOTICE is hereby given that License No. GB 2141 has been issued to the undersigned to sell beer, at retail under Section 107 of the Alcoholic Beverage Control Law at 334 Leonard Street, Borough of Brooklyn, County of Kings, to be consumed off the premises.

SAMUEL FICHNER
334 Leonard St., Brooklyn, N. Y.

NOTICE is hereby given that License No. GB 1348 has been issued to the undersigned to sell beer, at retail under Section 107 of the Alcoholic Beverage Control Law at 854 Bushwick Avenue, Borough of Brooklyn, County of Kings, to be consumed off the premises.

PAUL COOPERBERG
854 Bushwick Ave., Brooklyn, N. Y.

NOTICE is hereby given that License No. GB 4893 has been issued to the undersigned to sell beer, at retail under Section 107 of the Alcoholic Beverage Control Law at 9122 — 3rd Avenue, Borough of Brooklyn, County of Kings, to be consumed off the premises.

GREGORY CLEARY
9122 — 3rd Ave., Brooklyn, N. Y.

NOTICE is hereby given that License No. GB 5043 has been issued to the undersigned to sell beer, at retail under Section 107 of the Alcoholic Beverage Control Law at 4120 — 10th Avenue, Borough of Brooklyn, County of Kings, to be consumed off the premises.

PHILIP BRINEN
4120—10th Ave., Brooklyn, N. Y.

NOTICE is hereby given that License No. GB 1910 has been issued to the undersigned to sell beer, at retail under Section 107 of the Alcoholic Beverage Control Law at 1914 — Avenue M, Borough of Brooklyn, County of Kings, to be consumed off the premises.

HERMAN BERNSTEIN
(Taystee Food Stores)
1914—Ave. M, Brooklyn, N. Y.

NOTICE is hereby given that License No. GB 7356 has been issued to the undersigned to sell beer, at retail under Section 107 of the Alcoholic Beverage Control Law at 316 Nostrand Avenue, Borough of Brooklyn, County of Kings, to be consumed off the premises.

ISIDORE JULIAN
316 Nostrand Ave. Brooklyn, N. Y.

NOTICE is hereby given that License No. GB 2553 has been issued to the undersigned to sell beer, at retail under Section 107 of the Alcoholic Beverage Control Law at 329 Nostrand Avenue, Borough of Brooklyn, County of Kings, to be consumed off the premises.

SADIE GREENSTEIN
329 Nostrand Ave., Brooklyn, N. Y.

NOTICE is hereby given that License No. GB 4942 has been issued to the undersigned to sell beer, at retail under Section 107 of the Alcoholic Beverage Control Law at 369 Nostrand Avenue, Borough of Brooklyn, County of Kings, to be consumed off the premises.

EDDIE SCHERTZER
369 Nostrand Ave., Brooklyn, N. Y.

NOTICE is hereby given that License No. GB 4970 has been issued to the undersigned to sell beer, at retail under Section 107 of the Alcoholic Beverage Control Law at 389 Nostrand Avenue, Borough of Brooklyn, County of Kings, to be consumed off the premises.

ADOLF MOLLER
389 Nostrand Ave., Brooklyn, N. Y.

NOTICE is hereby given that License No. GB 1786 has been issued to the undersigned to sell beer, at retail under Section 107 of the Alcoholic Beverage Control Law at 537 Nostrand Avenue, Borough of Brooklyn, County of Kings, to be consumed off the premises.

ANNA KELTER
537 Nostrand Ave., Brooklyn, N. Y.

NOTICE is hereby given that License No. GB 1854 has been issued to the undersigned to sell beer, at retail under Section 107 of the Alcoholic Beverage Control Law at 1068 Nostrand Avenue, Borough of Brooklyn, County of Kings, to be consumed off the premises.

ERNST MILES
1068 Nostrand Ave., Brooklyn, N. Y.

NOTICE is hereby given that License No. GB 1378 has been issued to the undersigned to sell beer, at retail under Section 107 of the Alcoholic Beverage Control Law at 1240 Nostrand Avenue, Borough of Brooklyn, County of Kings, to be consumed off the premises.

KARL NOLLER
1240 Nostrand Ave., Brooklyn, N. Y.

NOTICE is hereby given that License No. GB 1280 has been issued to the undersigned to sell beer, at retail under Section 107 of the Alcoholic Beverage Control Law at 1312 Nostrand Avenue, Borough of Brooklyn, County of Kings, to be consumed off the premises.

WILLIAM HOFFMAN
1312 Nostrand Ave., Brooklyn, N. Y.

NOTICE is hereby given that License No. GB 7348 has been issued to the undersigned to sell beer, at retail under Section 107 of the Alcoholic Beverage Control Law at 1409 Nostrand Avenue, Borough of Brooklyn, County of Kings, to be consumed off the premises.

IRVING KAHN
(Cohen's Dairy)
1409 Nostrand Ave., Brooklyn, N. Y.

NOTICE is hereby given that License No. GB 1106 has been issued to the undersigner to sell beer, at retail under Section 107 of the Alcoholic Beverage Control Law at 1519 Nostrand Avenue, Borough of Brooklyn, County of Kings, to be consumed off the premises.

HENRY CORDES
1519 Nostrand Ave., Brooklyn, N. Y.

NOTICE is hereby given that License No. GB 2100 has been issued to the undersigned to sell beer, at retail under Section 107 of the Alcoholic Beverage Control Law at 1606 Nostrand Avenue, Borough of Brooklyn, County of Kings, to be consumed off the premises.

SAMUEL GERB
1606 Nostrand Ave., Brooklyn, N. Y.

NOTICE is hereby given that License No. GB 2391 has been issued to the undersigned to sell beer, at retail under Section 107 of the Alcoholic Beverage Control Law at 1751 Nostrand Avenue, Borough of Brooklyn, County of Kings, to be consumed off the premises.

HERMAN BUCK
1751 Nostrand Ave., Brooklyn, N. Y.

NOTICE is hereby given that License No. GB 5986 has been issued to the undersigned to sell beer, at retail under Section 107 of the Alcoholic Beverage Control Law at 331 Ellery Street, Borough of Brooklyn, County of Kings, to be consumed off the premises.

MORRIS SEGAL
331 Ellery St., Brooklyn, N. Y.

NOTICE is hereby given that License No. GB 8866 has been issued to the undersigned to sell beer, at retail under Section 107 of the Alcoholic Beverage Control Law at 1118 Fulton Street, Borough of Brooklyn, County of Kings, to be consumed off the premises.

GEORGE BROWN
1118 Fulton St., Brooklyn, N. Y.

HELP WANTED—MALE
REIKALINGI VYRAI

INDŲ MAZGOTOJAI
APVALYTOJAI

Nuolat. Gyvenimas ant vietos ar kitur. Valgis; gera alga. Kreipkitės

CASTLE RESTAURANT OFFICE, STEVENS INSTITUTE OF TECHNOLOGY

5TH & HUDSON STS., HOBOKEN, N. J.
(Ieikite per 8th St. duris)

ARBA SKAMBINKITE HOBOKEN 3-7700, MR. LAWRENCE AR MRS. PRATT.

Iš būtinų darbų reikia paliuosavimo. (165)

REIKIA VYRŲ

Nuolat ir Laikinai
FABRIKO DARBAS

IŠSILAVINIMO NEREIKALAUJAMA
GERA ALGA. VIRŠLAIKIAI.
Kreipkitės asmeniškai

X-PANDO CORP.,
43-15 — 36TH ST.,
LONG ISLAND CITY (165)

SUPERINTENDENT
27 šeimos
Dalies laiko darbas.
Brooklyn.
SKAMBINKITE CUMBERLAND 6-4171. (169)

VYRAI
PATYRIMO NEREIKIA

DUODAMA VALGIS IR UNIFORMOS DALIAI AR PILNAM LAIKUI

INDŲ MAZGOTOJAI
PUODŲ MAZGOTOJAI
APVALYTOJAI Dienom ar Naktim

TURI KALBĖTI ANGLIŠKAI
BONAI—APMOKAMOS VAKACIJOS
NUOLATINIAI DARBAI

SCHRAFFT'S
KREIPKITĖS VISĄ DIENĄ
56 WEST 23RD ST., N. Y.

ARBA KREIPKITĖS
5 P. M IKI 8 P. M.
1381 Broadway,
(arti 38th St.), N. Y. (X)

ELEKTRIKAI ŠALDYMŲ KOMPRESORIAI

Šaldytuvų
Mechanikai

APTARNAVIMO VYRAI

PATYRIMAS NAUDINGA
Būtinas Karo Darbas
Visai Nauja Dirva,
Pokarinis Užtikrinimas.

MOKAMA AUKŠČIAUSIOS ALGOS
DAUG VIRŠLAIKIŲ

BOWSER, INC.
MOBILE REFRIGERATION DIVISION
38-32 54TH ST.,
WOODSIDE, L. I.

I.R.T., B.M.T. subvėm, 52nd St. stotis, 2 blokai į šiaurius. IND. subve GG lokalu, Northern Blvd., 2 blokus į pietus. (164)

TROKŲ MECHANIKAI(2)
APŽIOREJIMUI SKAIČIAUS TROKŲ.
NUOLATINIS DARBAS.
VIRŠLAIKIAI VIRŠAUS 40 VALANDŲ.
POKARINĖ PROGA.
M. & M. TRANSPORTATION
46 EARL ST., NEWARK, N. J. (164)

NUŽUDĖ BELGŲ FAŠISTŲ VADO BROLĮ

London. — Vokietijos radijas pranešė, jog Belgijoj tapo nužudytas Eduardas de Grelle, brolis belgų fašistų - rexistų vado, Leono de Grelle.

Rexistai yra Belgijos naciai. Jų lyderis Leonas de Grelle bendradarbiavo su hitlerininkais dar pirm karo. O laike karo jis ypač rekrutavo belgus vokiečių frontui prieš Sovietus.

Japonai Meldžia Vandenyną "Praryt Amerikos Laivyną"

Japonijos radijas nusiskundė dėlei kovos baisenybių Ramiajame Vandenyne tarp Jungtinių Valstijų ir Japonijos laivynų.

Japonų Tokio radijas sakė:

"Kuo daugiau nuskandiname priešų karo laivų, tuo daugiau priešai pasistato naujų karo laivų, ir vis pirmyn žygiuoja.

"Mes galime įsivaizduoti dieną, kada juodoji srovė galingojo Ramiojo Vandenyno pakils savo rūstybėje ir prarys tą besididžiuojantį Amerikos laivyną į vandenyno dugną."

HELP WANTED—FEMALE
REIKALINGOS MOTERYS

OPERATORĖS

Patyrusios prie 1—2 Adatų Mašinų. Nuolat; gera pradžiai alga, vėliau aukštas uždarbis dirbant nuo kavalkų.
VIRŠLAIKIAI;
LINKSMOS DARBO SĄLYGOS.
MILLS MFG. CO.,
569 Broadway, N. Y. City. (165)

MERGINOS

$26 PRADŽIAI
48 VALANDOS
75c Į VALANDĄ VIRŠLAIKIAIS
Dalini laiko 9 A.M. iki 1 P.M., ar 1 P.M. iki 6 P.M.
MRS. EGGERS BAKING CO.,
21-36 44TH ROAD,
Long Island City.
STILLWELL 4-8229. (168)

MOTERYS AR MERGINOS
Pilnam ar daliai laiko.
Iš būtinų darbų reikia paliuosavimo.
Gera alga su gerom aplinkybėm. Oringas fabrikas; unijinė dirbtuvė. Kreipkitės
HAPPINESS LAUNDRY CO., INC.,
205 LIBERTY AVE., JERSEY CITY,
tarpe 8 A.M. ir 12 Nooh. (168)

LIGONINĖS DARBININKAI
Patyrimas nereikalingas. Gyvenimas ant vietos ar kitur. Puikiausias maistas. Geras įrengimas miegojimui. Karčėrai apmokami.
Kreipkitės
MRS. ALEXANDER,
121 W. 105TH ST., N. Y. C. (167)

MOTERYS VALYMUI
Ofisuose-Naktim 6—12. Stiprios ir nuolatinės. Karinis fabrikas WMC Taisyklės.
MICAMOLD, 1087 Flushing Ave., B'klyn.
ST. 2-9820, Ext. 6. (164)

SKALBYKLAI DARBININKĖS visiems departmentams. Puikiausia alga. 5 dienos.
Kreipkitės į Unit System Laundry,
866 DeKalb Ave., Brooklyn. (164)

MOTERYS
Abelnas kafeterijos darbas. Nuolat. Pilnam laikui dieninis darbas. Taipgi daliai laiko.
THOMAS EDISON PLANT,
51 Lakeside Ave.,
West Orange, New Jersey (165)

VIRĖJOS

MOTERYS, ĮDOMAUJANČIOS VIRIMU SU NAMŲ AR RESTAURANTO PATYRIMU
GERA ALGA—GREITI PAKILIMAI
PUIKUS ISSILAVINIMAS GERO AMATO
TURI MOKĖTI SKAITYTI IR RAŠYTI ANGLIŠKAI
SCHRAFFT'S
KREIPKITĖS VISĄ DIENĄ
56 WEST 23RD ST., N. Y. (X)

MOTERYS
DALIAI LAIKO
PENTRĖS DARBININKĖS
VIRTUVĖS DARBININKĖS
NUO 11 A.M. IKI 3 P.M.
5 P.M. IKI 9 P.M.
5 DIENOS
SCHRAFFT'S
56 WEST 23RD ST., N. Y. (X)

MERGINOS-MOTERYS BE PATYRIMO

PILNAM AR DALIAI LAIKO
KEPĖJOS
VIRTUVĖS DARBININKĖS
SALAD GAMINTOJOS
SANDWICHIŲ DARYTOJOS
PRIE STEAM TABLE
INDŲ MAZGOTOJOS
VIRĖJOS
DESSERT GAMINTOJOS
SKALBYKLOS DARBININKĖS
TURI KALBĖTI ANGLIŠKAI
DUODAMA VALGIS IR UNIFORMOS
BONAI—APMOKAMOS VAKACIJOS
NUOLATINIAI DARBAI
PROGOS PAKILIMUI
SCHRAFFT'S
KREIPKITĖS VISĄ DIENĄ
56 WEST 23RD ST., N. Y.
ARBA KREIPKITĖS
5 P. M IKI 8 P. M.
1381 Broadway,
(arti 38th St.), N. Y. (X)

MERGINOS 18-35

Patyrimas Nereikalingas
40 Valandų
5 Dienų Savaitė
KREIPKITĖS
A. & P. WAREHOUSE
5910 Decatur St.
Ridgewood, Brooklyn. (164)

MALE and FEMALE
VYRAI IR MOTERYS

MARŠKINIŲ OPERATORIAI
ANT VISŲ DALIŲ SPORT MARŠKINIŲ.
NUOLATINIS DARBAS!
GERA ALGA!
A. KAPLAN CO.
11 Hope Street Brooklyn, N.Y.
Arti Williamsburg Bridge Plaza. 8th Ave. subve ar BMT-14th St. Line iki Bedford ir Driggs Aves. stotis. (165)

AMERIKIEČIAI NAIKINA NEPASIDUODANČIUS NACIUS

Francija. — Amerikiečiai užklupo 200 vokiečių ir per radiją atsišaukė, kad jie pasiduotų; bet vokiečiai atsisakė. Tuomet amerikiečių artilerija visus juos nušlavė.

PIRKITE KARO BONUS!

New Yorko ir Apielinkės Žinios

Brooklyniečių Fondas Lietuvos Žmonėms

Liepos 12-tą teko peržvelgti sąrašus aukavusių brooklyniečių fondui. Pasirodė, jog per mėnesį sudėjome **$816** su centais. Tiek buvo jau atrokavus birželio 15-tos prakalbų surengimo išlaidas.

Reiškia, mūsų tose prakalbose pasimotas $500 fondas lietuvių raudonarmiečių ir partizanų cigaretams jau yra užbaigtas. Ir nuo to likusieji sudaro gerą pradžią mūsų dovanoms 6-jam siuntiniui. Tam jau turime $316 su centais.

Cigaretai išėjo su 5-ju siuntiniu, užbaigtu šiomis dienomis.

Šeštasis siuntinys turi išeiti su pradžia rugsėjo. Labor Day yra tam siuntiniui rubežius. Ne vėliau to laiko išsiuntus, žmonės mūsų dovanas dar gautų žiemos pradžioj. O jeigu greit ir didelį fondą sukelsim, dovanas supirksim, gal siuntinys galėtų išeiti ir anksčiau.

Reikia nepamiršti, jog dabar ir supirkti negalima su diena kita. Ypatingai negalima supirkti norint gauti gerus pirkinius, bet numažintomis, urminėmis kainomis, perkant tiesiai iš šapų ir iš urmo (wholesale) sandėlių. Kartais reikia palaukti, kol pagamina. Atvežimas irgi ne visada greitas.

Ar ilgai dar mums, brooklyniečiams, ims užbaigti tą penkšimtinę? Pažįstant mūsų žmones, norisi atsakyti, jog ne ilgai. Manau, jog mes dar biskį pasispausim, kai ką kitą atidėsim į šalį ir savo nusispręstą duoti Lietuvos žmonėms kvotą atiduosime greičiausiu galimu laiku. Greit išpildę ir perpildę kvotą galėsim drąsiau apeliuoti ir į kitas kolonijas. O pagalba Lietuvai yra reikalinga didelė ,masinė. Mūsų greita ir gausi pagelba padės išgelbėti ne vieną per tris metus alkusį, šalusį, kentusį, ant pražūties slenksčio pastatytą žmogų.

Pataisa

Liepos 12-tos laidoj tilpo Lietuvai Pagelbos Teikimo Komiteto pranešimas apie Drabužių Centro darbininkų stalą Laisvės piknike ir nuo jo likusias aukas. Jame praleista eilutė, kuri pakeičia visą dalyką neteisingai. Visas sakinys, kaip jis turėjo būti, yra toks:

Viso įplaukė $78. Už valgius ir gėrimus apmokėjus, liko $29.02, kurie yra perduoti Lietuvai Pagelbos Teikimo Komiteto fin. sekr. L. Kavaliauskaitei.

S. Sasna.

Už Savaitės Prakalbos Apie Lietuvą

Pažangios Brooklyno lietuvių organizacijos rengia masines prakalbas pasveikinti išlaisvinamus Lietuvos žmones. Kasdien telegramos atneša vis daugiau džiuginančių žinių:

—Utėna, Švenčionys, Rudiškės, Eišiskės, Valkininkai, Maišiogala ir kiti Lietuvos miestai jau išlaisvinti iš bjaurios nacių okupacijos!

Didvyringa Raudonoji Armija, jos tarpe ir **lietuvių pulkai,** naikina hitlerininkus ir veja linkui Prūsų, to vilkų lizdo, iš kurio per šimtmečius kryžiuočiai — vokiečiai teriojo Lietuvos žmones. Bet ši kova jau bus paskutinė. Daugiau niekados neatsikels iš grabo prūsiškas plėšikas!

Vilnius apsuptas ir bile dieną jis taps laisvas. Raudonoji Armija dideliais šuoliais eina linkui Kauno, Šiaulių, Panevėžio, Alytaus, Suvalkų ir kitų miestų.

Jau atėjo smulkmeniški aprašymai, kaip lietuvių pulkai dalyvavo išlaisvinime pirmų Lietuvos žmonių!

Hitlerio frontas trūksta ir plyšta rytuose. Atrodo, kad didelės nacių jėgos bus sunaikinta Lietuvoje, kad ištisi jų korpusai bus prispausti prie Baltijos Jūrų Latvijoj ir Estijoj ir sunaikinti. Jie atėjo pavergti mūsų žmones. Jie atgabeno į Lietuvą 30,000 prūsų ponauti. Jie dabar bėga arba galą gauna!

Amerikos ir Anglijos jėgos daro progreso Italijoje ir Francijoje. Japonijos imperialistai stumiami atgal iš užkariautų žemių. Jungtinės Tautos visur ima viršų. Laisvoji žmonija džiaugiasi. Prezidentas Rooseveltas kandidatuos ketvirtam terminui. Ir daug kitų labai svarbių klausimų.

Ateikite į prakalbas, išgirskite faktus. Kalbės Rojus Mizara, Jonas Gasiunas ir D. M. Šolomskas. Prakalbos įvyks penktadienį, liepos 21 dieną, 7:30 val. vakare, Lietuvių Amerikos Piliečių Kliubo svetainėj, 280 Union Ave. Visus ir visas prašome atsilankyti.

Per Anksti Apsidžiaugėme

Liepos 13-tos rytą atsikėlę apsidžiaugėm, jog bus proga atvėsti. Paryčiais lietutis buvo kiek pakrapijęs, o darban einant valandžiukę palijo. Bet karštis, atrodo, nepasiruošęs mus apleisti. Buvo karštoka ir šutra.

Išvakarėse, liepos 12-tą, buvo 90 laipsnių šilumos.

John R. Morris, 43 m., United Press skyriaus vedėjas, nusižudė iššokęs nuo 12-to aukšto iš savo raštinės, 220 E. 52nd St., New Yorke.

Jau Sukėlėm Virš Penkis Bilionus

New Yorko valstija daug perviršijo savo kvotą bendrai Penktosios Karo Paskolos bonų sumai. Iki pereito trečiadienio sukelta $5,598,000,000.

Iš tos sumos New Yorko miestas buvo sukėlęs $4,966,270,440, arba 119.2 nuošimčius kvotos. Valstija išpildė kvotą 117.6 nuošimčiais.

Bet kvota E bonų, skirtų išpirkti atskiriems asmenims, buvo atsilikus. Miestas tų bonų išpirkęs tik 53.5 nuošimčius savo kvotos. Už juos tebevedama smarki kampanija.

Laisvės raštinėj taipgi parduodama tie bonai ir stampos.

Lietuvos Žmonėms Drabužių Centro Žinios

Turėjome Smagią Talką ir Dar Turėsime

Liepos 12-tos vakarą ištikro praleidome labai smagiai, nors iš pradžių ir biskį rūpestingai. Mat, pavėlavo trokai drabužių paimti. A. Bimba, kuriam trokai buvo pažadėti ir per kelis atvejus užtikrinti, vėl ir vėl bėga prie telefono.

—Trokai išvažiavo iš ryto ir jūsų stotis yra viena iš turimų padengti. Atvažiuos, — atsako jam.

Darbininkų renkasi daugiau ir daugiau, o drabužiai dar Brooklyne. Ir vėl prie telefono. Gal išsiųsti trokmanai užmiršo? Gal antrašą jiems netikslų įdavė? Pagaliau, šiaip taip prisipražyta kaimynas biznierius nuvežti vieną troką darbo pradžiai, o jau vėliau sulaukėme ir vieną įstaigos išsiųstųjų. Nei užmiršę buvo, nei antrašo trūko, tik visur po daug daugiau pundų rado ir ilgiau susitrukdė, negu buvo numatyta. Tas pats buvo ir pas mus. Manėme turį apie troką su virš. Išvežė du didelius trokus ir dar liko daug drabužių. Susitarta juos išvežti ir sukrauti liepos 14-tos vakare.

Tuo vienu vakaru, padirbėjus iki po dvyliktai, sudaryta 16 nepajudinamai sunkių rutulių. Kožnas iš jų turi ne mažiau 600 ir iki 800 svarų. Svoris priklauso nuo drabužių rūšies.

Linksma Buvo Dirbti

Smagu buvo dirbti ne vien tik dėl to, kad naudingą darbą dirbome, bet ir dėl to, kad didelę grupę linksmų, jaunų darbininkių turėjome. Jaunesnėsės moterys-merginos šį kartą skaičiumi pralenkė vyresnes. Jaunųjų buvo septynios: B. Kalakauskaitė, F. Pakalniškienė, A. Yakštienė, N. Venta, E. Gasiunienė, J. Clark (Karloniutė), N. Buknienė. Vyresnių penkios: K. Petrikienė, M. Misevičienė, S. Vinikaitienė, Mrs. Hilliard, S. Sasna.

Vyrai Mus Pralenkė

Šį kartą vyrai pasirodė puikiai, net 14 pribuvo. Jie padėjo prikrauti-iškrauti trokus. Pristatinėjo moterims pundus. Jau sudėstytais į reikiamas formas penėjo didžiąją mašiną. Pagelbėjo apvynioti rutulius ir apjuosti juos blėtiniais diržais, nuristi nuo mašinos. Ten V. Čepulis juos suadresuoja kuo nors panašiu į degutą, gal spaustuvininkų rašalu. O įstaigos darbininkai rutulius "apauna" ir uždeda "kepures." Įdomus procesas. Vien dėl pamatymo to visko verta padirbėti.

Vyrai dirbo šie: A. Bimba, A. Dagis, G. Waresonas, L. Gavrilovičius, J. Gasiunas, M. Stakovas, P. Rainys, M. Klimas, Tomsonas, P. Višniauskas, A. Mureika, V. Čepulis, R. Mizara, D. M. Šolomskas.

Širdį Šildanti Dalykėliai

Didelė didžiuma mūs drabužių yra gražūs, dar vertingi. Silpnesnieji rūpestingai apgydyti mūsų centralinėj "klinikoj," 417 Lorimer St. O kai kurie tokiais apgydytais atėjo ir iš kolonijų. Vienas kitas per klaidą ar per nebesuspėjimą įdėtas nebaigtu "sugydyti." Tame "gydyme" sudėta dviejų mėnesių liuoslaikių darbas didelės grupės žmonių.

Greta to, kad čia eina Lietuvos žmonėms priedanga ir fiziška šiluma, su tais drabužiais išsiunčiama ir daug broliškos-seseriškos šilumos. Štai kokia jauna motina sudėjus savo sūnelio ar dukrelės išaugtą, bet dar visai gerutėlį drabužiuką. Prie šio senojo ji bus dar pridėjus naujutėlę, katytėmis, paukštukais, gėlėmis išmargintą skarytę, rankšluoštuką ar prijuostukę. Kitur moteriškė ant jau dėvėtos, bet švarutės, rūpestingai apžiūrėtos suknelės uždėjus naujutėlę apykaklę. Kostiumo kišeniun įsukus pritaikytos spalvos naujų kojinių porą. Ar prie ploščiuko prisegus naują šaliką. Kitur vyriškis, prie atiduodamo švarko nusprendęs esant reikalingu gražų kaklaraištį, naujutėlius marškinius, juos įsegęs švarko viduje.

Ir nuo tikro brolio-sesers negalėtum tikėtis rūpestingesnio draugiškumo.

Atrasti tokie dalykėliai, be abejo, mums sutrukdė darbo—per gražūs praleisti ir kitoms neparodžius. Bet suteikė daug smagumo. Suteiks daug atgaivos ir nacių barbarų išvargintiems mūs broliams-seserims Lietuvoje.

Gražus ir naudingas darbas—smagu dirbti. Reikia tikėtis, jog per sekamus du mėnesius dar daugiau dirbsime ir mūsų 6-tas siuntinys bus daug didesnis už šį, penktąjį.

Darbininkė.

Brooklyne Suėmė Jaunų Plėšikų Grupę

Penkiolikos metų vaikėzas Frank Beninati tapo pašautas, o keturi kiti jauni žmonės areštuoti įtarimu dalyvavus apiplėšimuose. Policija mano, kad grupė dviem dienomis apiplėšė mažiausia 3 užeigas.

Pašautasis, manoma, esąs kritiškoje padėtyje. O jeigu ir pasveiks, vargiai galėsiąs vaikščioti. Beninati gyveno 1437 61st St., Brooklyne. Dabar randasi Kings County ligoninėje. Areštuota ir jo sesuo, Mrs. Vincenza Swinicki, 18 metų, kurios vyras esąs armijoj.

Tarpe areštuotų esąs 1 parvykęs iš McClellan kempės kariškis Paul Camello, 20 metų. Jo namai — 2012 W. 8th St., Brooklyne. Kitas, Anthony Nicotra, 22 metų, prisipažinęs pabėgusiu iš kempės Patrick Henry. Taipgi sulaikyta ir jo žmona Marie Nicotra. Jie gyvena 542 Logan St.

Trimis apiplėšimais, sakoma, jie susižėrę nuo biznierių ir jų kostumerių apie tūkstantį dolerių ir beveik visus tuojau pralaidokavę. Automobilių jie vogdavę kasdien kitą.

Buvęs policistas George F. Brown įkaltintas mirtinai pašovime saržento Clarence Brown ir jo nuotakos, su kuria policistas buvęs draugavęsis.

Jauni vyrukai Walter Jacobson ir George Barker nuteisti į Sing Sing už įsibriovimą nakčia į svetimą garadžių. Abu gyveno 159 Bergen St.

Leo Manipis, 28 metų, pats su savo advokatu atėjo pasiduoti policijai. Sakoma, kad prisipažinęs papjovime uošvės ir švogerkos. Aiškinasi buvęs perdaug susijaudinusiu.

Išstatyta parodon 69 paveikslai, perstatanti laisvųjų francūzų kovas prieš nacius okupantus. Paveikslai randasi 457 Madison Ave., New Yorke.

DAUGIAU UŽ TUOS PINIGUS
PEPSI-COLA
IŠ FONTANĖLIŲ VISUR
Pepsi-Cola Company, Long Island City, N. Y.

Puiki Proga Pasilinksminti Su Nauda Visuomenei

Lietuvių Darbininkų Susivienijimo — LDS dešimties kuopų bendras piknikas įvyks jau šį sekmadienį, liepos 16-tą, Lietuvių Parke, 340 Mitchell Ave., Linden, N. J.

Lindeno Lietuvių Parkas yra labai smagi vieta praleisti dieną. Pačioje pikniko vietoje yra gražaus pavėsio. O tik skersai takelio yra miestavas erdvus parkas pasivaikščioti, pasėdėti, pasiskaityti. Apie penkių minutų ėjimu prieinamas ir miestavas maudynių prūdas. Gi pikniko rengėjai turės visiems jau žinomų gerų vaišių.

Žodžiu — visi parankumai ant vietos. Galima be rūpesties važiuoti visai dienai.

Ir tikslas gražus. LDS 3 apskritys apmoka kariškoje tarnyboje esančių narių duokles ir visais būdais remia mūsų karo pastangas visuotinai ir greitai pergalei ant fašizmo priartinti. Nuo jūs pasilinksminimo likęs kožnas centas grįš svarbiems visuomenės reikalams.

Proga Įstoti į LDS Be Mokesties

Visi įstojantieji į LDS tame piknike ar prieš pikniką (apie kuriuos piknike bus pranešta valdybai) bus priimti visai be įstojimo mokesties. Prie to, dar apskritys iš savo iždo apmokės net daktaro lėšas. Tai didelė LDS dovana būsimiems nariams. Nors ir be to įstojimu į LDS žmogus jau suteikia sau didžiausią dovaną, pagelbą ligoje ar paramą šeimai atsitikime nario mirties. Ta pagelba jam užtikrinta, kadangi LDS yra stipriausia lietuvių pašalpos ir apdraudos organizacija Amerikoje.

Keturiolika jaunuolių Harleme sulaikyti teismui už muštynes. Jose vienas asmuo buvo užmuštas, keturi kiti sužeisti, taipgi sužeistas policistas William A. Frazier. Manoma, kad jis nepasveiks. Dar kiti 3 jaunamečiai berniukai perduoti vaikų teismui. Muštynės įvyko pirmadienio vakarą.

NEBŪKITE NERVUOTI

Ar galite nakčia ramiai miegoti? Jei ne, tai gal būt, kad jūsų nervams stokuoja Mineralų ir Vitaminų. Tūkstančiai žmonių kenčia dėl Nervingumo. Naktimis nemiega, visada jaučiasi pavargę, nuolat bereikalo rūpinasi ir trumpa jų atmintis. Mokslininkų pripažinta, jog viršminėti apsireiškimai darosi iš priežasties stokos mineralinio maisto — pajra Nervai. Jų sistemai trūksta Iron, Calcium, Potassium, Sodium ir Magnesium; dar gal Vitamino B.

Tokiame atsitikime patartina naudoti TAMSONO PHOSPHATE tabletukus ir V-B (Vitamino B Complex). Tie tabletukai pagelbėjo tūkstančiams žmonių. Užtikrinta, kad jie pagelbės ir jums.

260 Phosphate tabletėlių už $1.00.
100 V-B tabletėlių už 65c.
Už persiuntimą 20c.
Perkantiems abu kartu $1.85.

KODĖL KENČIATE

Dėl Nevirškinimo ir Gesų Po Kiekvienu Valgiu?

TAMSONO **AIDISOL** tabletukai pagelbsti maistą ištirpyti ir suvirškinti. Tamsono Aidisol tabletukai taipgi prašalina gazus ir neitralizuoja rūkštis. Tamsono Aidisol tabletukai pagelbėjo tūkstančiams žmonių, pagelbės ir jums.

Prisiųskite $1.00 ir persiuntimo kaštam 10c, o mes aplaikę, tuojau pasiųsime jums per paštą 100 Aidisol tabletukų.

12 NATURAL HERBS IN 1 BOX

Vidurių užkietėjimas yra priežastis visokių ligų. Išvengimui tų nelemtų ligų yra privalumas ir sutvarkyti vidurius. Tamsono Laxative Herb Tea yra sutaisyta iš 12 naturalių žiedų, šaknelių, žiedelių, žievelių ir lapelių. New Yorko miesto sveikatos departmentas pripažino, jog Tamsono Natural Herb Tea yra viena iš geriausių valymui ir sutvarkymui pajrusių vidurių. Už pakelį 65c ir persiuntimas, 10c. Viso 75c. 2 pakeliai už $1.45. Aplaikę jūsų užsakymą ir money-orderį pasiųsime produktus.

THOMSON'S NATURAL FOOD CO.
45-42—41st STREET LONG ISLAND CITY, N. Y.

FOTOGRAFAS
Traukiu paveikslus familijų, vestuvių, kitokių grupių ir pavienių.

Iš senų padarau naujus paveikslus ir krajavus sudarau su amerikoniškais. Reikalui esant ir padidinu tokio dydžio, kokio pageidaujama. Taipogi atmaliavoju įvairiom spalvom.
JONAS STOKES
512 Marion St. Brooklyn
Kamp. Broadway ir Stone Ave. prie Chauncey St., Broadway Line
Tel. GLenmore 5-6191

J. GARŠVA
Graborius-Undertaker
Laidotuvių Direktorius
Išbalsamuoja ir laidoja ant visokių kapinių.
VELTUI ŠERMENINĖ (KOPLYČIA)
Parsamdo automobilius ir karietas veselijom, krikštynom ir kitkam.
231 BEDFORD AVENUE
BROOKLYN
Telephone: EVergreen 8-9770

LIETUVIŠKAS TRAKTYRIUS
(VALGYKLA IR ALINĖ)
Didelis pasirinkimas visokių Vynų ir Degtinės
Kasdien Turime KARŠTŲ UŽKANDŽIŲ
Juozas Zeidat
Savininkas
411 Grand St. Brooklyn

CHARLES
UP-TO-DATE
BARBER SHOP
K. DEGUTIS, Savininkas
Prieinamos Kainos
306 Union Avenue
Tarp Ten Eyck ir Maujer Sts.
BROOKLYN, N. Y.
GERAI PATYRĘ BARBERIAI

DANTŲ GYDYTOJAS
DR. A. PETRIKA
221 So. 4th Street
BROOKLYN, N. Y.
Tel. EVergreen 7-6868
VALANDOS: 9—12 ryte, 1—8 vakare
Penktadieniais uždaryta

F. W. SHALINS
(Shalinskas)
FUNERAL HOME
84-02 Jamaica Avenue
Opposite Forest Parkway
WOODHAVEN, N. Y.
★ ★ ★
Suteikiam garbingas laidotuves
$150
Koplyčias suteikiam nemokamai visose dalyse miesto.
Tel. VIrginia 7-4499

PIRMUTINIS ir GERIAUSIAS BROOKLYNE
LIETUVIŠKAS KABARETAS

STANLEY MISIUNAS
SAVININKAS
GERIAUSI GĖRIMAI IR
NAMIE GAMINTI UŽKANDŽIAI
DAUG STALŲ KOMPANIJOM
Iš kitur atvykusius svečius visuomet širdingai pavaišiname.
Plačiai žinomas bartenderys Vincentas Žvirblys ekstra gerai patarnauja.
Todėl prašom visus dažnai ateiti į mūsų
PARAMOUNT CABARET
473 GRAND ST. BROOKLYN, N. Y.
Prie R.K.O. Republic Teatro Tel. EVergreen 4-6864

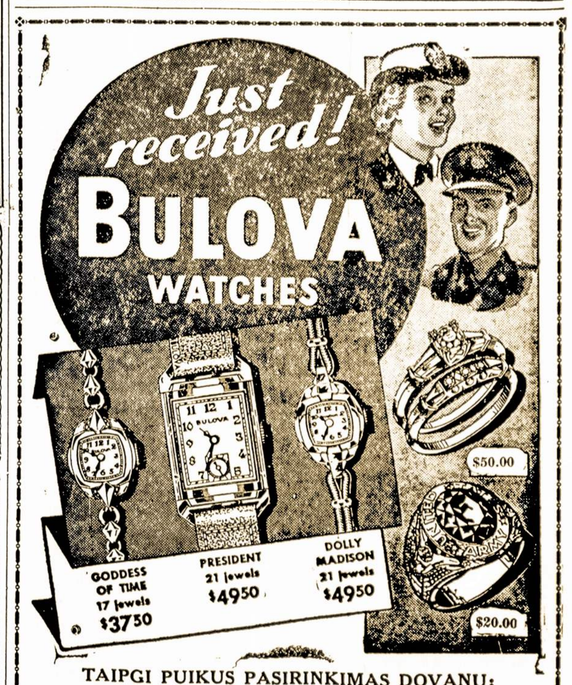

TAIPGI PUIKUS PASIRINKIMAS DOVANŲ:
Dirmavonėm ★ Motinos Dienai ★ Mokyklos Baigimo ★ Tėvo Dienai ★ Jaunajai ir Jauniesiems Dovanos
ROBERT LIPTON, Jeweler
701 GRAND ST., BROOKLYN 11, N. Y.
Telephone STagg 2-2178 ATDARA VAKARAIS.