JANKIAI VISAI ARTI BELGIJOS, O PIETŲ FRONTE PAĖMĖ NICĄ

Darbo Žmonių Dienraštis
Kaina $6.50 Metams
Užsieniuose $8.00
Brooklyne $7.00
Kopija 5c

LAISVĖ

THE LITHUANIAN DAILY

V

No. 206 LAISVĖS ANTRASAS: 427 LORIMER STREET Telephone: STagg 2-3878 Brooklyn, N. Y., Penktadienis, Rugsėjo-Sept. 1, 1944 Pavienio Numerio Kaina 5c. Metai XXXIV. Dienraščio XXVI.

KRISLAI

Po Penkerių Metų.
Kovingos Tradicijos.
Trumparegiai Ponai.
Iškyla Nauji Vadai.

Rašo **R. MIZARA**

Rugsėjo mėnuo — mėnuo, kuriame 1939 metais oficialiai prasidėjo antrasis pasaulinis karas!

Hitleris pradėjo karą prieš Lenkiją 1939 m., rugsėjo 1 d. Jis užpuolė Lenkiją "neoficialiai," karo nepaskelbęs.

Su Lenkija Hitleris manė taip padaryti, kaip su Austrija ir Čechoslovakija: okupuoti ją be didelių ceremonijų, kad paskui jam lengviau būtų galima "maršuoti į rytus," Tarybų Sąjungon.

Didžioji Britanija ir Francija Vokietijai karą oficialiai paskelbė rugsėjo mėn. 3 dieną.

Taigi minime penkerių antrojo pasaulinio karo metų sukaktį!

Lenkija — viena Europos valstybių, skaudžiausiai nukentėjusių dėl šito karo.

Lenkija apiplėšta, nualinta. Milijonai josios sūnų ir dukterų nukankinti vokiškųjų neprietelių.

Lenkijos miestai išgriauti, miesteliai ir kaimai nuterioti.

Bet kovingosios Lenkijos liaudies dvasia nepalaužta. Josios viltys išsilaisvinti neišnyko. Lenkijos liaudis pralaimėjo mūšį, bet **nepralaimėjo karo!**

Per šimtmečius Lenkijos liaudis drąsiai kovojo dėl savo laisvės ir ji tebesilaiko garbingųjų savo tradicijų, — Kosciuškos, Adomo Mickevičiaus, Dombrovskio tradicijų.

Ir Lenkijos liaudis nūnai, po penkerių metų karo, puikiai žino, kad neužilgo josios padangė nušvis, ir iš karo liepsnų ir griuvėsių, kaip tas pasakiškas feniksas, iškils laisva, demokratinė Lenkijos respublika!

Taip, Lenkijos liaudis kovinga ir drąsi! **Bet Lenkijos valdančioji klasė, ponija, aristokratija — perdėm sugedusi.**

Jei Pilsudskiai, Bekai ir Smygly-Rydziai būtų vedę padorią ir teisingą politiką, šio karo gal visai nebūtų buvę.

Prieškarinės Lenkijos valdančios klasės politika buvo tokia: plėšti mažesniąsias tautas, suokalbiauti prieš Tarybų Sąjungą, taikstytis prie hitlerinių Vokietijos barbarų.

Lenkijos ponai buvo pasigrobę Lietuvos sostinę Vilnių, jie buvo pasimoję Lietuvą visiškai pavergti; jie dūrė peiliu Čechoslovakijai nugaron, kai Hitleris tą respubliką kryžiavojo.

Užuot prašyti iš Tarybų Sąjungos pagalbos, Lenkijos ponai išdidžiai pareiškė pasauliui: **Raudonoji Armija niekad neįkels savo kojos į Lenkijos teritoriją!...**

Šiandien Raudonoji Armija laisvina Lenkiją ir tie patys ponai rūgoja, kodėl Raudonoji Armija greičiau nelaisvina Varšavos!...

Ambasadorius Davies savo veikale **"Mission to Moscow"** žymi vieną savo pokalbį su tų laikų aukštu Lenkijos valdininku.

Kai ambasadorius užklausė jo, ar Lenkija nebijanti Hitlerio užpuolimo, tai valdininkas ambasadoriui atsakė: **jei tik Hitleris išdrįs Lenkiją užpulti, tai ši pati viena, be jokios kitų talkos, Vokietijos armijas sumuš, sunaikins į drebezgus!**

Koks trumparegiškumas!

Greta su lenkų tautos kovomis dėl laisvės, iškyla nauji vadai, nauji veikėjai, visuomenininkai, reiškią liaudies

(Tąsa 5-me pusl.)

SOVIETAI PAĖMĖ PLOESTI

ANGLAI TRIUŠKINA NACIŲ ROBOTŲ-BOMBERIŲ LIZDĄ

Sovietai Užėmė Ploesti Žibalo Centrą ir Įsiveržė į Rumunų Sostinę Bucharestą

London, rugp. 31. — Raudonoji Armija Rumunijoje vakar atėmė iš vokiečių Ploesti, didžiausią žibalo versmių ir jo apdirbimo fabrikų centrą Europoje. Iš Ploesti srities naciai gaudavo bent trečdalį žibalo, reikalingo karinei jų mašinai.

Tuo tarpu sovietiniai tankai ir kazokai raiteliai kaip žaibuote nužaibavo 43 mylias pirmyn per 24 valandas ir įsiveržė į priemiesčius Bucharesto, Rumunijos sostinės.

Londono karininkai tvirtina, kad Bucharestas rugp. 31 d. bus (arba jau yra) Raudonosios Armijos rankose.

Sovietų kovūnai suėmė Rumunijoj dar 15,000 vokiečių kareivių ir oficierių, kurie buvo apsupti. Kartu suimta du nacių generolai ir du pulkininkai: komandierius 7-to vokiečių armijos korpuso, artilerijos gen. Heil; komandierius 79-tos nacių pėstininkų divizijos, gen. Weinknecht; komandierius 258-tos vokiečių pė-

(Tąsa 5-me pusl.)

Kaip Rumunijos Žibalas Tarnavo Karinei Vokiečių Mašinai

London. — Anglų ekonominės kovos ministerija skaičiuoja, kad naciai per metus gaudavo po 5,500,000 tonų žibalo iš Ploesti ir kitų žibalinių laukų Rumunijoje.

Tos žibalo versmės duodavo hitlerininkams 33 iki 35 procentų viso jų naudoto žibalo ir gazolino ir 55 nuošimčius tepalų tankams, lėktuvams ir kitoms karinėms mašinoms. O apie du trečdalius kito vokiečiams reikalingo žibalo jie dirbtiniai pasigamindavo iš pigiosios anglies ir tulų kitų medžiagų.

Manoma, kad Amerikos, Anglijos ir Sovietų lakūnai buvo suardę daugiau negu pusę Rumunijos žibalo įmonių.

Dabar Sovietai, užėmę visus Rumunijos žibalo šaltinius, tuomi labai apšlubina karinę Vokietijos mašineriją.

Kai kurias Rumunijos žibalo versmes ir dirbyklas pirma karo kontroliavo kompanijos amerikiečių, anglų, francūzų, holandų, belgų, italų ir vokiečių.

Bulgarai Tebekariauja Prieš Jugoslavijos Tito Partizanus

London. — Jugoslavijos partizanai atėmė iš Hitleriui tarnaujančių bulgarų Slatibor kalno tvirtumą. 850 bulgarų tapo užmušta ir 120 suimta, kaip praneša jugoslavų partizanų komanda.

Juodkalnijoj, Jugoslavijos dalyj, partizanai nušlavė virš 2,000 priešų ir, tarp kitko, atvadavo Kolasin miestą.

Maskvos Pravda rašo, kad Turkija tebeleidžia jos žemėje veikti nacių šnipams.

Viena Amerikos Armija Šiaur. Francijoj Suėmė 115,000 Nacių; Kitur Suimta 50,000 Jų

Francija, rupg. 31. —Vakar Pirmoji Amerikos armija šiauriniai rytinėje Francijoje suėmė dar 1,466 vokiečius. Taigi vien ši armija paėmė nelaisvėn jau 115,131 nacį.

Tos amerikiečių armijos komanda skaičiuoja, kad šiaurinėje Francijoje nuo talkininkų įsiveržimo dienos tapo užmušta, suimta, be žinios dingo ir sunkiai sužeista ketvirtis miliono vokiečių. O pagal kanadiečių komandos skaičiavimą, tai nacių nuostoliai šiauriniame Francijos fronte siekią 400,000 vyrų.

Sprendžiama, jog dabar vokiečiai teturį tik 100,000 iki 150,000 kariuomenės šiauriniai - rytinėje Francijoje.

Pietiniame Francijos fronte, linkui Viduržemio Jūros, talkininkai, daugiausia amerikiečiai, paėmė nelaisvėn jau virš 50,000 hitlerininkų.

Amerikos Kariai Paėmė Didmiestį Nicą Pietų Francijoj

Roma, rugp. 31. —Septintoji Jungtinių Valstijų armija, pietiniame Francijos fronte, užėmė Nicą, Viduržemio Pajūrio miestą, kuris pirm karo turėjo apie 186,000 gyventojų.

Nica yra išgarsėjusi, kaip viena puikiausių vasarojimo vietovių pasaulyje. Šiame fronte amerikiečiai atėmė iš vokiečių pozicijas tik 12 mylių nuo šiaurinės Italijos rubežiaus.

ANGLŲ KARIAI GREITAI ŠLUOJA NACIUS PAJŪRINIAM FRANCIJOS RUOŽE

Francija, rugp. 31. — Nors Berlynas trečiadienį skelbė, kad vokiečiai pasitraukė iš Rouen miesto, bet anglai - kanadiečiai dar tebevalo likusių nacių pasipriešinimo lizdus tame mieste.

Kanados - Anglijos kariuomenė fronte į šiaurvakarius nuo Paryžiaus iki jūros, ties Le Havre uostu, per dvi dienas nuvijo vokiečius iki 60 mylių atgal. Pramaršuodami pro Rouenną, jie užėmė Gournay, Beavais ir kitas vietoves, 34 mylios į rytus nuo savo pereitos Seine upės. Dabar jie artinasi prie Somme upės.

Pajūriniame ruožte anglai, šalia kitko, užgrobė tuzinus vietų, iš kurių naciai laidė savo robotus - automatin. bombanešius į Londoną ir pietinę Angliją. Anglai prasiveržė į apylinkę, iš kurios vokiečiai daugiausia paleisdavo tų skrendančių savo bombų ir padarydavo Londonui rimčiausių nuostolių.

Čechoslovakai Užėmė Geležinkelių Centrą

London. — Čechoslovakijos patrijotai pradėjo atvirą kovą prieš vokiečius ir užėmė Cadcą, geležinkelių mazgą, į pietus nuo strateginės Karpatų Jablunka tarpkalnės.

Slovakijoj žmonės taip smarkiai veikia prieš nacius, kad vokiečiai pasiuntė daugiau savo kariuomenės jiems malšinti.

Čechoslovakijoj partizanai puola vokiečius ypač Zilina, Povazska, Bystrica ir Tencin srityse.

65,000 NAUJŲ LAIVŲ AMERIKOS LAIVYNUI

Washington. — Jungtinių Valstijų karo laivyno sekretorius James V. Forrestal paskelbė, kad nuo 1939 m. rugs. 1 d. iki šiol pastatyta laivynui 65,000 įvairių laivų. Apie 36 procentai jų yra kariniai mūšių laivai, o kiti pagalbiniai.

London. — Emigracinis Čechoslovakijos užsien. ministeris Jan Masaryk šaukė per radiją visus savo tautiečius sukilt prieš vokiečius.

Patterson Lemia Nacių Sumušimą Šiemet

Washington. — Amerikos karo sekretorius Patterson pareiškė, kad jau netoli pilna pergalė prieš vokiečius; sako, turbūt, jau šiemet jie bus galutinai supliekti.

AŠTUNTOJI ANGLŲ ARMIJA PAĖMĖ PESARO ITALIJOJ

Roma, rugp. 31. — Aštuntoji anglų armija rytiniame Italijos fronte, anglai ir lenkai, užėmė Pesaro uostamiestį, prie Adriatiko Jūros.

Pesaro stovi vadinamoje Gotiškoje vokiečių gynimosi linijoje, einančioje skersai šiaurinės Italijos.

ESTIJOJ ATMUŠTOS NACIŲ ATAKOS

Estijos fronte Raudonoji Armija atmušė vokiečių pėstininkų ir tankų atakas į šiaurius nuo Tartu miesto, jau pirmiau atimto iš nacių.

Švedijos vokiečiai esą įsitikinę, kad naciai bus pilnai sumušti.

Pietų Francijoj jankiai vejasi nacius linkui Lyons miesto.

Amerikiečiai Sparčiai Žygiuoja Artyn Belgijos ir Vokietijos Rubežių

Francija, rugp. 31. —Amerikiečiai vakar rytinėje Francijoje užėmė Laoną, tvirtumos miestą, ir Maquenoise, nuo kurio tėra 30 mylių iki Belgijos rubežiaus.

Žinios, gautos šiuos žodžius berašant, sako, jog Amerikos kariai jau visai arti Belgijos. Maršuodami pirmyn nuo savo atvaduoto Reims miesto, jankiai perėjo Aisne upę arti Neuchatel ir užėmė Chalons ir Les Grandes. Amerikiečiai taipgi paėmė St. Dizier, kuris stovi į rytus nuo Paryžiaus ir į pietų rytus nuo jankių užimto Vitry miesto. Vienintelė vieta, kur naciai kontr-atakavo amerikiečius, tai Pontoise, į šiaurvakarius nuo Paryžiaus; bet ir čia vokiečiai nieko nelaimėjo.

Nuo jankių užimto St. Dizier miesto tėra 87 mylios iki Vokietijos sienos. Amerikiečiai ir jų talkininkai anglai-kanadiečiai bloškia nacius atgal visu nuolatiniu 185 mylių frontu nuo Roueno iki St. Dizier.

Sovietai Pradeda Ofensyvą prieš Varšavą, Sako Vokiečiai

London, rugp. 31. — Vokiečių radijas pranešė, kad Sovietų kariuomenė, komanduojama maršalo Rokossovskio, smarkiai atakuoja nacius į šiaurvakarius nuo Varšavos.

Raudonoji Armija palaipsniui grumiasi pirmyn tarp Vakarinio Bugo ir Narevo upių, kad apeitų vokiečius Varšavoj šonan iš šiaurių pusės.

Į pietus nuo Lomžos, lenkų gubernijos miesto, Sovietai užėmė dar kelias gyvenamąsias vietas. Į pietų rytus nuo Pragos, Varšavos rytinės dalies, Raudonoji armija atmetė atgal skaitlingas nacių atakas. Čia vokiečiai naudoja daugiau kariuomenės, negu Sovietai. Kartą hitlerininkai buvo prasiveržę į pirmąją sovietinę liniją, bet greitai liko ištrenkti laukan.

Lomžos srityje raudonarmiečiai per dieną nušlavė beveik visą pulką vokiečių pėstininkų.

Anglai - Kanadiečiai Atėmė iš Vokiečių Amiens Tvirtumą

Francija, rugp. 31. —Anglų - kanadiečių kariuomenė, didžiais šuoliais maršuodama pirmyn šiaurinėje Francijos fronto dalyje, prasiveržė per Somme upę ir užėmė Amiens miestą, geležinkelių ir plentų mazgą, buvusią vokiečių tvirtumą.

Šiuo žygiu kanadiečiai užėjo šonan vokiečiam toli į rytus nuo Le Havre uostamiesčio. Iš dabartinių savo pozicijų jie grumoja apsupt tūkstančius vokiečių, esamų Le Havre kampe, tarp anglų fronto linijos ir jūros.

Talkininkai įteikė Rumunijai ir Bulgarijai galutinas pasidavimo sąlygas.

5 Dienom Pralenktas Talkininkų Planas Žygiams Francijoje, Sako Generolas Eisenhower

Gen. Eisenhower, bendrasis visų talkininkų vyriausias komandier. Francijoj, pranešė rugp. 31 d., kad jie 5 dienom anksčiau užėmė įvairias strategines vietas Francijoj, negu buvo skirta pagal talkininkų komandos planą, kuris buvo iš anksto pagamintas.

Washington. — Gen. Eisenhowerio komandai tapo pavesta ir 7-ji Amerikos Armija, veikianti Viduržemio Jūros srityje, pietinėje Francijoje. Vietinis tos armijos komandierius ten yra gen. Alexander M. Patch.

Iki šiol 7-ji amerikiečių armija buvo vyriausioje anglų generolo H. Maitlando Wilsono komandoje. Dabar jinai tiesioginiai priklausys nuo gen. Eisenhowerio, aukščiausio talkininkų komandieriaus vakariniame fronte.

LAISVĖ

LITHUANIAN DAILY, PUBLISHED BY

The Laisvė, Inc.

Every day except Sundays and Holidays

Established April 5, 1911

427 LORIMER ST., BROOKLYN, 6, NEW YORK

Tel. STagg 2-3878

President	Jos. Weiss
Secretary Treasurer	D. M. Sholl
Editor	Roy Mizara

SUBSCRIPTION RATES:

United States, per year	$6.50
United States, six months	$3.50
Brooklyn, N. Y., per year	$7.00
Brooklyn, N. Y., six months	$3.75
Foreign countries, per year	$8.00
Canada and Brazil, per year	$7.00
Canada and Brazil, six months	$3.75

Entered as second class matter March 11, 1924, at the Post Office at Brooklyn, N. Y., under the Act of March 3, 1879.

Apie Varšavos Žmonių Sukilimą

Ateina daugiau davinių apie Varšavos žmonių sukilimą, įvykusį paskutinėmis savaitėmis. Tas žinias pateikia patys lenkai, pasitraukę iš Varšavos sukilimui einant.

Faktai apie sukilimą šitaip byloja:

Varšaviečių sukilimas įvyko. Sukilėliai buvo užkariavę paskyriuose Varšavos rajonuose tam tikrus pastatus, tam tikras vietas.

Sukilimas tapo vokiečių nuslopintas.

Vokiečiai išžudė apie 200,000 varšaviečių ir baisiai sunaikino patį miestą.

Varšaviečiams įsakė sukilti londoniškė lenkų valdžia.

"Įsakymas sukilti buvo duotas išimtinai politiniais sumetimais. Tuo būdu buvo norėta paveikti į pasitarimus, einančius Maskvoje tarp Mikolaičiko ir Lenkų Komiteto Tautai Vaduoti atstovų," sako generolas Rola-Zymierski, demokratinės Lenkijos ginkluotų jėgų vadas.

Įsakymas sukilti buvo duotas be pasitarimo su Raudonosios Armijos vadovybe.

Įsakymas sukilti buvo duotas, kai Raudonoji Armija dar buvo 62 mylių atstume nuo Varšavos!

Iš Raudonosios Armijos pusės buvo siūlyta pagalba, bet sukilėlių priešakyje stovįs gen. "Bor" nei atsakymo į pasiūlymą nedavė.

Tiek londoniškė lenkų valdžia, tiek gen. "Bor" norėjo sukilimą įvykinti "savystoviai" ir kai Raudonoji Armija Varšavon įžengs, pasakyti, kad sukilėliai, o ne Raudonoji Armija išlaisvino miestą. O jei Raudonoji Armija greit neateis, tai paskelbti pasauliui, kad ji negelbsti sukilėlių, negelbsti lenkų!

Tokia ta baisi klasta, žiauri kriminalystė buvo lenkiškosios ponijos atlikta!

Dėl jos apie 200,000 varšaviečių praliejo savo kraują ir paguldė savo gyvybes!

Jei sukilimas būtų buvęs sukoordinuotas su Raudonosios Armijos veiksmais, tie žmonės - kovotojai būtų suvaidinę didelį vaidmenį.

Š. m. liepos 29 d. pasitraukęs iš Varšavos pulk. Andrius Tarnawe, komandierius "Naminės Armijos" militarinio saugumo korpuso, pareiškia tą patį, ką sako gen. Rola-Zymierskį. Jam, pulk. Tarnawai, buvo įsakyta pasiruošti sukilimui liepos 25 d. Pulkininkas pasipriešino londoniškr. valdžios įsakymams, pareikšdamas, kad, **jo nuomone, sukilimas tegalima ruošti tik tuomet, kai Raudonoji Armija pasieks Vislos tiltus Varšavoje.** Nemaža lenkų karininkų dalis — apie 2,500 — sutiko su Tarnawos nuomone. Jie įpareigojo pulk. Tarnawe vykti pas gen. Rola-Zymierskį ir sakyti jam, kad jis kalbėtųsi su Mikolaičiku, patardamas atšaukti perankstyvą sukilimą. Jam, pulk. Tarnawai, buvo pasakyta: jei sukilimas bus atšauktas, sugrįžk į Varšavą, o jei ne — pasilik pas gen. Rola-Zymierskį. Jis taip ir padarė.

Sukilimas atšauktas nebuvo.

Tūkstančiai lenkų kovotojų buvo įtraukti į vokiečių kilpas ir jose žuvo.

Už tai atsakominga yra lenkų ponų valdžia Londone.

Už tai atsakomingi yra lenkiški ponai, kurie bando liaudies krauju savo prestyžą pakelti.

Neapgalvotu, kriminaliniu savo žygiu londoniškė lenkų valdžia ne tik sau nepasitarnavo, bet labai pakenkė. Visur lenkai pasipiktino tokiu jos darbu.

Maskva Kalba Ispanijai

Svarbiaisiais karo vedimo ir pokarinės taikos įkūrimo klausimais, Jungtinės Tautos, atrodo, gražiai susitaria ir tarp jų viešpatauja harmonija. Tačiau yra "šalutinių" klausimų, kuriais vienybės, aiškaus susitarimo kol kas nėra!

Paimkime fašistų valdžią Ispanijoje. Mūsų krašto vyriausybė dar vis tebeflirtuoja su Franko valdžia. Mes ten palaikome mūsų ambasadorių, prielankų Frankui, mes darome biznį su Franko, mes parduodame Frankui gazoliną.

Arba paimkime Didžiąją Britaniją. Jinai seka Jungtines Valstijas. Gal būt net daugiau: ministeris pirmininkas Churchillas andai savo kalboje kone išgarbino Franko, kone padarė iš jo mūsų talkininką.

Kitaip į tai žiūri Tarybų Sąjunga. Jinai Ispanijos fašistinę valdžią stato ten, kur jai pritinka stovėti. Tarybų vyriausybė skaito ją fašistine, Hitlerio ir Mussolinio pastatyta ir jiems tarnaujančia!

Šiomis dienomis iš Maskvos radiofono buvo transliuojama kalba, taikoma Ispanijos liaudžiai. Pastaroji buvo raginama sukilti prieš Franko ir jį nuversti. Maskva nurodinėjo, kad gen. Franko valdžia šelpia visokius itališkus, vokiškus ir francūziškus fašistus, pabėgusius į Ispaniją. Kodėl ji juos glaudžia ir šelpia? Todėl, kad ji pati yra fašistinė. Franko dar vis tebepalaiko diplomatinius ryšius su hitlerine Vokietija. Pas Franko, sakoma, ruošiasi atbėgti dar žymesni Vokietijos ir Italijos fašistiniai banditai. Vsiems jiems bus Ispanijos durys atdaros, iki Ispanijoje viešpataus fašizmas.

Jeigu Didžioji Britanija ir Jungtinės Valstijos oficialiai nusistatytų link Ispanijos, kaip Tarybų Sąjunga, tai, netenka abejoti, neužilgo Ispanijoje užviešpatautų demokratija ir toji šalis, kurioje šiandien demokratinis žodis gniaužiamas, stovėtų demokratinių pasaulio kraštų šeimoje.

O tai būtų didelė pagalba greitesniam sumušimui visos fašistinės Ašies. Argentinos fašizmas tuomet irgi prarastų savo stiprybę.

Žmonių Apdrauda ir LDS.

Lietuvių Darbininkų Susivienijimo organas Tiesa (rugs. 1 d.) rašo:

"Association of Life Insurance paduoda skaitlinių, kaip žmonių apdrauda šiuo metu žymiai auga.

"Peržiūrėjusi 39 apdraudos kompanijų biznį už pastarųjų trijų metų šešis mėnesius, toji įstaiga suranda, kad 1942 m. apdrauda siekė $2,864,163,000; 1943 — $2,756,449,000; 1944 — $3,239,844,000.

"Paprasta apdrauda, panaši LDS, padidėjo 17 su virš nuošimčių, industrinė apdrauda nupuolė 6 nuoš. ir grupinė apdrauda nupuolė 1 ir pusę nuoš.

"Šios skaitlinės parodo, kad Jungtinių Valstijų žmonės ypač šiais metais daugiau susirūpino save apsidrausti. Todėl ir apdraudos organizacijos turi šansų gražiai augti ir bujoti.

"Tas taipgi parodo, kad ir Lietuvių Darbininkų Susivienijimui yra gera proga gauti nemažai naujų narių.

"Vajaus metu gerokai padirbėję galime turėti puikias pasekmes."

Kitoje vietoj randame išsamų straipsnį apie būsimąjį LDS vajų naujiems nariams gauti. **Vajus prasidės su š. m. rugsėjo mėnesiu ir baigsis su 1945 m. gruodžio mėn. 1 d.**

Tai bus jubilėjinis vajus, nes sekamais metais sukaks lygiai 15-ka metų, kai LDS buvo įkūrtas.

Per šį vajų: **"visi nauji nariai nuo 2 metų amžiaus iki 60 metų priimami į visus apdraudos ir nuo 16 metų iki 50 metų amžiaus į pašalpos skyrius be jokios įstojimo mokesties."**

Tai didelė lengvata tiems žmonėms, kurie nori ne tik apsidrausti, bet ir būti nariu pažangios, demokratinės, patriotinės lietuviškos organizacijos — LDS.

Vajininkai, įrašę per vajų daugiausiai naujų narių, gaus sekamas dovanas iš LDS centro:

Pirma dovana	$100.00
Antra dovana	$75.00
Trečia dovana	$50.00
Ketvirta dovana	$25.00

Be to, apskričiai ir kuopos kai kur skirs savo vajininkams dovanas taip, kad vajininkai gautų juo didesnio entuziazmo geriau darbuotis.

Lietuv. Darbininkų Susivienijimas jau suvaidino milžinišką rolę lietuviuose tiek fraternalizmo, tiek švietimo ir kultūros srityse. Ateityj jis suvaidins dar didesnę rolę. Pagaliau, juo didesnis ir stipresnis bus LDS, tuo bus didesnis ir stipresnis visas demokratinis lietuvių judėjimas Amerikoje.

Mes raginame visus LDS veikėjus stoti darban.

Jubilėjinis vajus oficialiai jau prasidėjo. Reikia žiūrėti, kad jis prasidėtų ir faktiniai.

Hitlerizmo Sutemos

Laike Pirmo Pasaulinio Karo Vokietijos imperialistai pamatė, kad jų planams atėjo galas, kada jų ofensyvas susmuko rugpjūčio 8 d., 1918 metais. Tada vokiečių "karo dievas" generolas Liudendorfas pareiškė, kad toji diena buvo "Vokietijos armijai juodžiausia diena". Ir už trijų mėnesių po to, Vokietijos imperialistai pasidavė Sąjungininkų jėgoms.

Šių metų rugpjūtis dar ryškiau parodė, kad atėjo galas hitlerizmui, jo visokiems blofams ir nacių pakalikų viešpatavimui. Padėtis 1944 metais yra daug rūstesnė vokiečiams imperialistams, negu buvo 1918 metais. Tada jie turėjo faktiškai tik Vakarų Frontą, nežymų Sąjungininkų frontą Salonikų srityj (Graikijoj), Rytų Frontas buvo likviduotas, vokiečiai viską metė į Vakarų Frontą ir tai negalėjo laimėti. Dabar kaip tik priešingai: Rytų Frontas yra svarbiausias frontas, pavojingiausias Vokietijos imperialistams, tuo kartu, kada prieš juos auga Amerikos, Anglijos, Kanados, frontai ir pavergtų žmonių veikimas —Francijoj, Italijoj ir Jugoslavijoj.

Rumunija ir Žibalas

Kaip hitlerininkų reikalai yra blogai, liūdija ir šie faktai. Liepos mėnesį patys Hitlerio generolai "sukilo" prieš jį, kad nusikratyti nacių partijos ir Hitlerio, kad rasti kokį išėjimą, kad išgelbėjus savo kailį ir fabrikus. Pučas nepavyko, nacių partija šį kartą įveikė juos.

Už mėnesio laiko Hitlerio talkininkė Rumunija atsimetė nuo hitleriškos Vokietijos, pasidavė Sovietų Sąjungai, Amerikai ir Anglijai ir paskelbė karą nacinei Vokietijai. Ir šis Rumunijos žygis, tai yra didžiausias smūgis Hitleriui ir jo šaikai.

Rumunija tą padarė tik po to, kaip jos armija buvo naikinama prie Odesos, Stalingrado, Kostornają, Krvme. Rumunija ištikimai ėjo pėda pėdon su naciška Vokietija, ją vilko diktatorius Ion Antonescu pirma užkariavimui Sovietų Sąjungos plotų, o paskui į prapultį. Bet po daugelio smūgių avantiuristų planai susmuko, blaivesni elementai puolėsi gelbėti, kas galima ir, priešakyj su karalium Michail, atsimetė nuo nacių Vokietijos, atsuko savo jėgas, kiek dar jų likę, prieš vakarykščią "globotoją" — hitlerišką Vokietiją.

Šis Rumunijos žygis susilpnino Hitlerio pozicijas Bessarabijoj, Galati srityj, atidarė Raudonajai Armijai kelią ne vien į Rumuniją, prie jos Ploesti žibalo šaltinių, bet progą pasiekti Jugoslaviją, užkirsti hitlerininkus Graikijoj ir pietinėj Jugoslavijoj, apeiti Karpatų Kalnus, kuriuos Hitleris skaitė neįveikiama jo apsigynimo linija.

Rugpjūčio mėnesį Raudonosios Armijos pergalės Bessarabijoj ir Rumunijoj yra taip didelės, kaip liepos mėnesį buvo Baltrusijoj ir Lietuvoj. Raudonoji Armija kasdien dešimtimi tūkstančių suėmė į nelaisvę rumunus ir hitlerininkus. Visa eilė didelių apsupimų ("kanų") buvo suruošta. O tai yra vyriausias Stalino tikslas — naikinti Hitlerio armiją, naikinti jo jėgas, kad lengviau būtų paimti ir pačią Vokietiją.

Italijos Frontas ir Jugoslavija

Kada Rumunija kapituliavo, tai Bulgarija įsakė hitlerininkams išsinešdinti iš jos žemės, arba jie bus nuginkluoti. Bulgarijos liaudies simpatijos Sovietų Sąjungai neleido hitleriškai valdžiai paskelbti karą Sovietų Sąjungai. Bulgarija paskelbė karą Amerikai ir Anglijai, ji gelbėjo hitlerininkams smaugti Graikijos ir Jugoslavijos žmones. Dabar ir ji sujudo gelbėti savo kailį. Jos išstojimas prieš nacių Vokietiją pastato dar blogesnėn padėtin Hitlerio jėgas Graikijoj ir pietų Jugoslavijoj. Hitlerio toms divizijoms, kurių ten yra apie 150,000 nacių, grumoja apsupimas, kaip liko apsupti naciai Latvijoj ir Estijoj.

Per Rumuniją Raudonajai Armijai atsidaro kelias susisiekti su kovingais Jugoslavijos partizanais, vadovaujamais maršalo Tito. Ir tas susisiekimas bus atliktas. Gi ant kiek Amerikos ir Anglijos jėgos eina pirmyn Italijoj, ant tiek artėja šio fronto susisiekimas su Jugoslavijos partizanais. Laipsniškai Sovietų Sąjungos frontas jungiasi su Jugoslavijos ir Italijos frontais ir vystosi į rytų-pietų frontą prieš Vengriją ir Vokietiją, kur mažiausiai Hitleris yra pasiruošęs gintis.

Paryžius - Tulonas-Marseille

Francijoj iš Cherbourgo pussalio prasilaužė Amerikos jėgos į pietus, išlaisvino Bretanijos pussalį, pasiekė Paryžių ir su pagalba sukilusių miesto gyventojų ištrenkė iš Francijos sostinės nacius arba suėmė į nelaisvę.

Tuo kartu nauja Amerikos ir Anglijos armija iškelta pietų Francijoj išlaisvino didžiąsias Tulono ir Marseille prieplaukas ir į 8 dienas pasiekė 140 mylių gylio Francijoj.

Francijoj dvi jėgos Amerikos ir Anglijos, viena iš šiaurių, kita iš pietų eina prie susitikimo, tuo kartu sukilę Francijos gyventojai laisvina iš nacių vergijos miestus ir provincijas.

Bendrai, Francijoj Hitlerio jėgos buvo perdaug nuskustos — išvežtos į Sovietų frontą. Iš visko atrodo, kad visos Francijos išlaisvinimas bus atliktas be didelių mūšių. Hitleris traukia savo jėgas ant senos Francijos - Vokietijos sienos, kur yra dvi eilės tvirtumų — Maginoto Linija ir Zigfriedo Linija. Ten galima laukti žiaurių mūšių, jeigu iki to laiko nesusmuks hitlerizmas Rytų fronte.

Blofai Gelbėjo Nacius

Per kelis metus Hitleris blofino apie "Europos tvirtumą", siuntė per "neutrališkas" šalis į Ameriką paveikslus "fortų", "didelių kanuolių pamaryj" ir gąsdino. Gi kada Amerikos ir Angl. armijos išlipo Francijoj, tai nerado tų fortų. Vietomis rado net medines 'kanuoles." Pačioj Francijoj nacių yra mažai jėgų.

Aišku, kad per du metus Hitleris suspėjo dar vienur kitur Francijoj pasiruošti, tame skaičiuj paruošti ir robotų platformas ties Anglija. 1942 metais ir 1943 m., kada mes reikalavome antro fronto, ir to jis ten neturėjo. Antras frontas buvo galimas.

Dabar, kada Hitlerio blofas apie "Europos tvirtumą" susmuko, tai jo pasekėjai garsina "Vokietijos tvirtumą". Vargiai tas skymas naciams pavyks. Vargiai Amerikos ir Anglijos karo komanda patikės pasakoms. Mums atrodo, kad Jungtinių Tautų kariniai veiksmai kaskart darysis stipresni ir galingesni. Mums atrodo, kad Amerikos, Anglijos ir Sovietų Sąjungos smūgiai vis daugiau bus koordinuoti — apvienyti, kurių galutinoj pasekmėj bus parblokštas hitlerizmas savo logeryje — Vokietijoj.

D. M. Š.

London. — Teigiama, kad rumunai puola vokiečius į šiaurius nuo Ploesti žibalo laukų, Rumunijoj.

Latvijoje Atvaduota Gulbenė, Geležinkelių Mazgas

London, rugp. 29. —Latvijos fronte Sovietų kariuomenė atvadavo Gulbenę, mazgą geležinkelių, einančių tarp Rygos - Ostrovo ir Tartu-Dvinsko. Gulbenė yra už 90 mylių nuo Rygos Ilankos, Baltijos Jūros dalies. Raudonoji Armija, be to, išlaisvino 40 kitų gyvenamųjų vietų Latvijoje.

Latvijos Fronte Atvaduota Dar 60 Gyvenamų Vietų

London, rugp. 30. —Generolo Maslennikovo vadovaujama, Baltijos armija atvadavo virš 60 gyvenamųjų vietų į pietų rytus nuo Valgos miesto, geležinkelių centro, stovinčio ant sienos tarp Latvijos ir Estijos. Išlaisvintųjų vietų skaičiuje yra Livakas, Blome, Staki, Januzi ir kt.

S. PETRONAITIS.

Lietuva 1943 Metais

(Pabaiga)

"Nors viešaisiais skelbimais ir pakartotinais nurodymais laikraštyje gyventojums yra griežtai uždrausta palaikyti su žydais bet kuriuos ryšius, vis dėlto gyventojai palaiko ryšius su žydais, kurie kartais nepakankamai prižiūrimi. Primenam, kad už tokį nusikaltimą baudžiama visu vokiečių karo įsakymų griežtumu."

Kitame nr. kubiliūniškųjų išsigimėlių laikraštis nusiskundžia, kad **"kauniečiai nesidrovi prieiti prie kolonose į getto grįžtančių žydų, su jais sveikintis, kalbėtis. Su žydais susideda net žinomi visuomenės žmonės."**

Š. m. liepos 7 d. Kauno apygardos komisaras Lentzen "Ateityje" paskelbė savo šlykštumu ir žvėriškumu visus rekordus viršijantį straipsnį, pavadintą "Žydberniai". Hitlerinis budelis šiame straipsnyje kaip pasiutęs šuo puola lietuvius už žydų rėmimą.

"Kauno ir Kauno pakraščių gyventojai, — su žvėrišku pykčiu rašo hitlerinis kanibalas, — **remdamiesi savo sena pažintimi, aprūpina žydus maistu. Kai vokietis paklausia ūkininką, ar jis neturi maisto ar daržovių, jis nieko neatsako, bet žydam jis mielai duoda maisto." "Kaip tai galima— sušunka naciškas galvažudis, — kad žydai ir žydės iš darbo kolonų nueina į lietuvių butus ir ten su jais elgiamasi kaip su lygiais?"**

Visi tie hitlerinių barbarų ir jų batlaižių nusiskundimai mūsų tautai sudaro vien tik garbę: ji nesuteršia savo rankų hitlerinių vandalų suruoštomis žydų skerdynėmis. Ji drąsiai demonstruoja savo draugystę žydams ir savo neapykantą vokiškiesiems budeliams.

Baigdamas šią trumpą ir nepilną hitlerininkų spaudos apžvalgą, dar norėčiau pacituoti keletą gan įdomių kubiliūniškųjų laikraštpalaikių pasisakymų apie save. Lietuviai su pasibiaurėjimu žiūri į tą šlamštą, kurį okupantai jiems kiša "lietuviškosios spaudos" pavidalu. Ir štai, kaip "Ateitis" vienam straipsnyje, pavadintame "spaudos uždaviniai šiandiena" pati save charakterizuoja: "Mes gerai žinome, kad daug kam dabartinė lietuviškoji spauda yra brudas, kaip neseniai pasisakė savo laiške redakcijai vienas mūsų skaitytojas, tačiau mes esame pasiryžę ir toliau būti ne populiarūs ir perkelti visas nuoskaudas, kurias mes patiriame iš mūsų tautiečių tarpo."

Mes galime "Ateities" rašeivoms, pardavusiems hitlerininkams savo tautą ir savo sąžinę, priminti, kad jų "pasiryžimui" labai greit ateis galas. Raudonoji Armija jau randasi mažiau dviejų šimtų kilometrų nuo Lietuvos. Atsiskaitymo dieną plunksnos kaip ir ginklo banditams nepavyks niekur pasprukti. Už tą šlykštų hitlerinį brudą, kurį jie kiša lietuviams, siekdami padėti okupantams naikinti mūsų tautą, jie turės atsakyti prieš rūstų liaudies teismą.

1943 metai baigiasi Lietuvoje didvyriškos lietuvių tautos kovos ir žvėriško okupantų teroro ženklu.

Ryšium su fronto artėjimu prie Lietuvos, okupantai sustiprino barbarišką gyventojų "evakuaciją." Ištisų kaimų, miestelių ir miestų gyventojai lietuviai priverčiami apleisti savo gimtąsias vietas. Visi, kurie priešinasi šiai evakuacijai, sušaudomi vietoje. Valstiečiai varomi į sustiprinimų darbus, kurie vykdomi prie visų svarbesnių Lietuvos upių. Užbaigus fortifikacijas, visi lietuviai dalyvavę jų statyboje, sušaudomi.

Žinodami, kad jų galas nebetoli ir norėdami panaikinti savo žvėriškumų pėdsakus, vokiškieji žudikai prie Kauno, Vilniaus, Ukmergės ir eilės kitų miestų atidaro masinius kapus, kuriuose užkasti dešimtys tūkstančių okupantų sušaudytų lietuvių ir padeginėja lavonus.

Tačiau kruviniesiems vokiškiesiems banditams nepavyks nuslėpti savo nusikaltimų. Išsilaisvinimo dieną lietuvių tauta jiems įteiks pilną sąskaitą visų jų žvėriškumų. Tą rūsčią sąskaitą okupantai užmokės savo šunišku krauju.

O laisvės diena jau nebetoli. 1943 m. visi lietuviai baigia tvirtu įsitikinimu, kad 1944 metai atneš mūsų tautai išvadavimą iš vokiečių jungo.

Maskva,
1943 m. gruodžio mėn.

DETROITO ŽINIOS

Ateities Parengimai

Organizacijos, kurios rengiate pramogas, malonėsite turėti ryšius su Det. Org. Sąryšio sekr, kad neįvyktų kokių nesmagumų mūsų tarpe. Žemiau matysite pažymėtas dienas dėl parengimų, tos dienos yra pažymėtos Sąryšyje.

Rugsėjo 3 d. SLA 200 kp. piknikas bendrai su Lietuvių Liaudies Teatro kp. Parengimas įvyks Birutės Darže, ant John R. Rd., prie 10 mylios. Pradžia nuo 12 pietų, įžanga tik 25c. Prie įžangos bus duoti trys praizai. Pirmas praizas $25 vertės karo bonas ir du kitokie praizai.

Šis parengimas įvyksta laike dviejų švenčių prieš Labor Day, todėl dalyviai galės ilgai vakarauti ir šokti prie geros muzikos. Komitetas sakė turės gerų vaišių.

Rugsėjo 17 d. Det. Org. Sąryšio bendras parengimas arba piknikas Beechnut Grove darže, ant Middlebelt Rd. Pradžia nuo pietų. Bus duoti trys įžangos praizai pinigais, bus prakalbos ir kiti įvairumai.

Spalio 8 d. Lietuvai Pagelbos Teikimo Komitetas rengs šaunų parengimą su šokiais. Įvyks Draugijų Svetainėje, 4097 Porter St.

Lapkričio 26 d. Lietuvių Moterų Pažangos Kliubas rengs koncertą ir šokius Lietuvių Svetainėje, ant 25-tos. Tai tokios dienos yra pažymėtos Sąryšyje

Alvinas.

Nepaprastai Gražus Piknikas

Piknikų sezonas eina prie užbaigos... Paskutinė proga smagiai praleist laikas tyrame ore... Puiki proga sueiti daugybę žmonių.

Prieš pat Labor Day — sekmadienyj, rugsėjo 3 d. Detroite rengiama užbaigimui sezono nepaprastai įvairus piknikas.

Piknikas įvyks populiariškoj vietoj, BIRUTĖS darže; pradžia nuo vidudienio ir tęsis iki vėlumai nakties.

PASARGA:

Kurie neturite automobilių ar kuriems dėl karo iššauktų restrikcijų keblu naudoti savo automobilių, — nesirūpinkite!

Prie pat pikniko priveža John R. busas.

Panaudokite pribuvimui į šį nepaprastą pikniką John R. busą ir važiuokite iki Madison School, tarpe 10-tos ir 11-tos mylių.

Šiame piknike bus didelis pasirinkimas maisto ir gėrimų. Vieta erdvinga, graži. Pikniko rengėjai — SLA 200 kp. ir Liaudies Teatro kp. — visus užtikrina visapusiu pasitenkinimu ir tikrai smagiu laiko praleidimu.

Įžanga tik 25 centai ypatai. Šokiams gera orkestra.

Ketvirtadienio laidoj Vilnyj klaidingai buvo informuota, būk šiame piknike prie įžangos tikietų bus dalinama ir dovanos. Šiuomi tą nemalonią klaidą atitaisome ir visų atsiprašome...

Tikimės, jogei ši klaidinga informacija nepakenks Detroito ir apylinkių lietuviams skaitlingai šiame piknike dalyvauti.

Oras žymiai atvėso ir labai galima, kad tai bus paskutinis lietuvių piknikas šiame sezone. Tad visi ir visos rugsėjo 3 d. rengkitės į BIRUTĖS daržą, kur jūs laukia smagus, naudingas laiko praleidimas!

Tikimės su visais prieteliais ir draugais ten pasimatyti!

O. Krakaitienė,
L. Teatro Kp. Sekretorė.

Sparrows Point, Md.

Žuvo Kovoj

Keistutis Kasparavičius, sūnus Petronės ir Jono Kasparavičių tarnavo Amerikos Marinų Korpuse. Jis liko užmuštas ant vienos iš salų Ramiajame Vandenyne kovoje prieš barbariškus japonus.

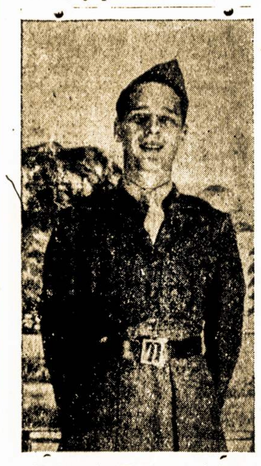

Keistutis Kasparavičius

Jaunuolis buvo Lietuvių Darbininkų Susivienijimo 48 kuopos narys. Reiškiame užuojautą didvyrio tėvams ir kitiems giminėms.

Rochester, N. Y.

Iš Mezgėjų Pikniko

Rugpjūčio 12 dieną piknikas labai gerai pavyko. Svečių ir viešnių buvo daug. Įžangos vietoj atnešė muilo. Sunešė net 515 kavalkų muilo, 37 poras čeverykų, 10 moterų žieminių kotų, 3 vyrų siūtus, 4 sekotus, 1 viršutinį ploščių ir 8 vyrų marškinius. L. Bekis pasiuvo 5 naujas sukneles, 2 suknias ir 2 kotus. V. Bullienė pasiuvo 1 vilnonę suknią ir taip įvairių drapanų pridavė, A. Milčienė numezgė 10 svederių, viso 13 svederių pasiuntėm. Čeverykų aukavo: J. P. Barzdaičiai, M. Balzar, V. Bullienė, A. Duobienė, M. Shurkienė ir daug čeverykų gavome nuo vokiečių tautos žmonių. Viso pasiuntėme 12 baksų Lietuvai Pagalbos Teikimo Komitetui į Brooklyną ir pinigais $120.35.

Drapanos ir čeverykai buvo labai geri, nereikėjo taisyti, tegul sveiki nešioja Lietuvoj nacių karo nuvarginti žmonės.

Augustas ir Ona Milčiai aukavo 2 pusbačkius alaus, 37 kavalkus muilo ir šiaip visokių valgomų daiktų. Jie visada gausiai aukoja geriems tikslams, o d. Milčienė yra numezgus daugiau, kaip 200 svederių ir niekad nesiskundžia, gi Milčius daug dirbo prie baksų pasiuntimo Sovietų Sąjungos žmonėms reikmenų.

Valgių aukavo: B. Duobienė, A. Duobienė, S. Palapis, Shopienė, D. Valtienė, Pabijanskienė, V. Bullienė, L. Bekis, A. Evans, O. Labeikienė. Virėjos buvo: A. Duobienė, B. Duobienė, Shopienė, S. Palapienė, V. Bullienė, L. Bekis, A. Pabianskienė. Valgius sukolektavo ir suvežė J. Evans, aukotų daiktų parvežė E. J. Evans ir P. Čereška, prie preso nuvežė J. Mockus, viską sukrovė, surišo A. Bekešiai.

Pinigais aukavo sekamai:

Po $10: A. M. Arlauskai, V. Bullienė ir A. L. Bekešiai.

Po $3: J. G. Labeikiai, J. Kulis, C. A. Gužauskai, Ven D. P. Apeldorn.

Anna Griicenė ir G. Mockevičia po $2.

C. Burauskienė $1.50.

Po $1 aukavo: J. Pabianskas, J. Palapis, P. Vaivadienė, J. B. Morkevičiai, O. Galinaitienė, J. Morkunas ir R. Šerelis.

Po 50c: F. Lagrag ir Zlatkienė.

Viso $55.50. Visiems aukojusiems tariame širdingai ačiu!

Buvo paaukota trys daiktai, kurie išleisti dovanoms—lėkštė dėl pyragų, sūris ir vienas dirbinys iš vilnų. Lėkštę aukavo L. Bekešienė, kuri davė pelno $12; sūrį aukavo M. Žukaitis, kuris davė pelno $4 ir vilnų dirbinį aukavo Klimašauskai, kuris davė $6 pelno. Bendrai viso $22 pelno. Tikietus išpardavė V. Bullienė, Shopienė ir B. Broks.

Bendrai gauta pikniko įplaukų, aukų ir už dovanas $151.85. Išeigų buvo pikniko reikale tik $31.50, tai pelno liko $120.35.

Visos mezgėjos širdingai dėkavojame visiems už darbą ir atsilankymą. Visi jaučiamės, kad prisidėjome prie pagalbos Lietuvos žmonių, kurie niekados to nepamirš. Jeigu kurių vardą praleidome, tai malonėsite pranešti ir bus pataisyta.

L. Bekis.

Philadelphia, Pa.

Mirė M. Jocienė

Išgulėjus 4 savaites ligoninėj, rugpj. 6 d. mirė Magdelena (Gedviliutė) Jocienė. 57 metų. Buvo pašarvota K. Ramanausko patalpoje, iš kur 10 d. rugpj. palydėjom į Laurel Hill kapines. Karstas buvo papuoštas daugybe įvairiausių gėlių bukietu, nes velionė buvo geros nuotaikos, turėjo daug draugų ir prietelių.

Nors velionė Jocienė nebuvo pilnai pasiliuosavus nuo religinių įsitikinimų, bet nuoširdžiai rėmė pažangiųjų lietuvių veiklą. Skaitė Laisvę, priklausė Lietuvių Lit. Draugijos 10-toj kuopoj, taipgi prie Moterų Kliubo ir SLA 135 kp.

Kuomet Lietuvoj įsikūrė tarybinė valdžia, ji labai džiaugėsi, kad liaudis nusikratė ponų jungo. Nemažai džiaugsmo turėjo, kuomet sužinojo, kad jos brolio sūnus / Mėčys Gedvilas pasiekė tokios aukštos vietos tarybų valdžioje.

Velionė Jocienė paliko dideliame nuliūdime dvi dukteris, Cecilią ir Margaretą ir daugybę jos draugų.

Jos Draugas.

Naujo Laisvei prenumeratoriaus gavimas niekad nėra pervėlus darbas; pakalbink savo pažįstamą, savo kaimyną, kuris dienraščio dar neskaito, užsisakyti Laisvę!

Skaitydamas Laisvę teisybę žinosi, ir priešui mokėsi užduoti per nosį!

Kas platina Laisvę, kaimynui užrašo, — tas laimę per apšvietą neša.

Vokiečių Barbarų Darbai Poeto Puškino Kape ir Buveinėj

Maskva. — Naciai prikaišiojo mažiukių minų į didžiojo rusų poeto Puškino kapą. Tos minos buvo padirbtos panašios į paprastus vartojamus daiktus ir sudraskė daug žmonių, lankiusių Puškino kapą.

Puškino gyventoje vietoje Trigorije vokiečiai susprogdino seną katedrą, statytą pirm 400 metų, ir sudaužė istorinius jos varpus. Iš Puškino atminčiai laikyto gražiojo parko naciai iškirto 300,000 kūbiškų metrų medžių ir sukureno juos kaip malkas.

Minimoje katedroje Puškinas suruošė iškilmingas pamaldas paminėti mirusiam tada didžiam anglų poetui Byronui.

Raportą apie hitlerininkų barbarizmą Puškino vietovėje paskelbė valstybinė Sovietų komisija, tyrinėjančioji vokiečių žiaurumus.

Worcester, Mass.

Rugsėjo 10 d. jau čia, Mūsų garsiame Olympia Parke tą dieną įvyksta dienraščio Laisvės naudai piknikas. Gerbiami Worcesterio ir apylinkės Laisvės skaitytojai ir draugės ir draugai rėmėjai, kad ir audringa diena pasitaikytų, šis parengimas įvyks. Nes šis bus paskutinis šiais metais Naujosios Anglijos laisvę mylinčių žmonių suvažiavimas. Todėl, mes pasirengę ir laukiame daug svečių iš mūsų plačios apylinkės. Bus dovanos prie įžangos tikietų šios: $25 vertės karo bonas, pirmas praizas. Metams dienraštis Laisvė — antras praizas. $5 pinigais — trečias praizas ir penki praizai po $2 pinigais. Bus muzikos ir dainų programa. Dainuos Worcesterio Aido Choras, vadovaujant J. Karsokienei ir dainuos Ig. Kubiliunas, skambindamas ispaniška gitara iš Bostono. Dainuos Norwoodo Vyrų Choras, vadovaujant Bill Petrick ir kalbės R. Mizara, Laisvės redaktorius.

Draugės ir draugai, dienraštis Laisvė yra mūsų kelrodis ir švietėjas darbininkiškame gyvenime lietuvių išeivijoj. Todėl visos Naujosios Anglijos kolonijos susirūpinkite, kad šis parengimas būtų tokis, kokį mes visi trokštame matyti, t.y., kad dienraščiui būtų kuo didžiausia nauda. Lai gyvuoja mūsų vieningas gražus darbas! Lai gyvuoja dienraštis Laisvė.

J. M. Lukas.

Bridgeport, Conn.

Lietuvos Išlaisvinimo Minėjimui Piknikas

Piknikas įvyks nedėlioj, rugsėjo 3 d. (September), 1944, Gynevich Grove, Fairview Ave. Extention, Bridgeport, Conn. Pradžia pikniko 1-mą val. po pietų ir tęsis iki vėlumos nakties.

Piknike turėsime gerą muziką šokiams; taipgi turėsime skanaus maisto ir įvairių gėrimų. Pasakys vėliausiais dienos klausimais prakalbą D. M. Šolomskas, Laisvės redaktorius, iš Brooklyn, N. Y.

Bridgeporto ir iš artimesnių miestų lietuviai kviečiami dalyvauti šiame smagiame piknike. Tai bus paminėjimas išlaisvinimo Lietuvos. Tikimės, kad kiekvienas lietuvis, kuris atjaučia savo tėvynę Lietuvą, kuris nepamiršęs savo brolių, seserų, giminių ar tėvų — dalyvaus šiame piknike. Visas pikniko pelnas skiriamas Lietuvos žmonių paramai.

Įžanga 35 centai (įskaitant taksus).

Rengia Lietuvai Pagalbos Teikimo Komitetas, Bridgeporto skyrius.

Kelrodis: Iš miesto važiuojant reikia imti North Bridgeport busas; išlipti ant Reservoir Ave., tada reikia pereiti gelžkelį ir mažu keliuku sukti po kairei, kur bus pikniko vieta. Sylvan Ave. busai taipgi priveža.

New Haven, Conn.

Lietuvos Išlaisvinimo Minėjimo Bankietas ir Prakalbos

New Haveno ir iš artimesnių miestų lietuviai kviečiami dalyvauti mūsų rengiamam bankiete, kurį rengia LDS 16 ir LLD 32 kuopos, rugsėjo (September) 3-čią dieną, Indian Grove Parke, W. Haven, Conn. Parkas bus atidaras 1-mą val., o bankietas prasidės 3:30 val. (sharp). Turėsime gerą muziką, kuri gros lietuviškus ir amerikoniškus šokius iki vėlumos nakties. Į bankietą įžanga tik $1.50 asmeniui.

S. Sasna

Kalbės viešnia iš Brooklyn, N. Y., Laisvės redakcijos narė drg. Stefanija Sasna. Viešnia pasakys vėliausias žinias, kas dabar dedasi Lietuvoj ir vėliausiais šios dienos klausimais karo eigoje.

Bankietas ir prakalbos rengiamos paminėjimui išlaisvintos Lietuvos. Taip pat pelnas yra skiriamas Lietuvos žmonėms. Tikimės, kad kiekvienas lietuvis, kuris atjaučia Lietuvą ir Lietuvos žmones, nepamirš savo brolių, seserų ir dalyvaus šiame bankiete.

Kurie susirinksime į šį Lietuvos išlaisvinimo minėjimo bankietą - pažmonį, galėsime linksmintis iki vėlumos nakties, nes ant rytojaus pripuola šventė — Labor Day, tai galėsite po pasilinksminimo gerai pasilsėti.

Kurie atsilankysite, nesigailėsite ir nebūsite suvilti, nes kurie lanko New Haveno parengimus, tai tie jau žino gerai, kad newhaveniečių gaspadinės pagamina skanius valgius, o gaspadoriai nepasigaili pristatyti įvairių gėrimų. Iki laimingo pasimatymo Lietuvos išlaisvinimo bankiete. Kviečiame dalyvauti visus, kuriems tik sąlygos leis.

H. Antanuk,
Komisijos Narys.

Philadelphia, Pa.

Vėl Galima Gauti

Kam reikalingas gyvenamojo kambario (Living Room) setas, dabar jau vėl galima gauti su Spring'sais, tokius, kaip buvo daromi prieš karą.

Taipgi dar turim prieškarinės medžiagos miegamo kambario (Bed Room) setų ir kitokių rakandų. Kainos daug žemesnės negu kitur.

Stanley's Home Appliance
2700 E. Madison St.
(Richmond).

BE 100% WITH YOUR
10%
BUY WAR BONDS

CHICAGOS ŽINIOS

Amerikos Mokytojų Federacija už Rooseveltą

Per visą savaitę ėjusi Amerikos Mokytojų Federacijos 26-ta konvencija pasibaigė. Liko priimta rezoliucija, kurioje pasisakoma už Roosevelto išrinkimą 4-tam terminui.

Bet rezoliucijoj nepasisako tiesioginiai už Rooseveltą, bet už tuos darbus, kurie buvo atlikta prie jo administracijos.

Kiekvienas akylus skaitytojas matys, jog mokytojai stoja už pažangų kandidatą. Bet daugelis gali tai pražiūrėti.

Tai kodėl mokytojai nepasisakė, kur jie štovi?

Sako, šios šalies mokslo įstaigose nėra politikos. Bet jeigu mokytojai nori paremti dabartinį prezidentą, o atvirai nepasisako, tai kodėl jie bijosi?

Rezoliucijos komiteto nariai prasitarę, jog bijo persekiojimų.

Tai jum ir ne politika. Vadinasi, jei mokytojai pasisakys atvirai už prezidento 4-tą terminą, tai ten, kur republikonai turi galios, tuos mokytojus dulkins lauk iš tarnybos vietų.

Ši rezoliucija daugiau pasako negu tiek. Jei mokytojas turėtų ir geras idėjas, jei norėtų prisidėti prie pažangos, prie kovos už žmonių reikalus, tačiau negali darbuotis, nes reakcinė mokyklų taryba ima juos už kalnieriaus.

Kuo aiškiausiai parodė tik praėjusi Amerikos Mokytojų konvencija, kad mokslo įstaigose veikia politika.

Reikia daugiau pasakyti. Daugelį kolegijų ir universitetų remia piniguočiai. Išeisi prieš jų pelno interesus, neduos pinigų. Mokyklos valdyba turi pataikauti. Jei profesorius pradeda dėstyti klasei nepatinkamas tam piniguočiui mintis, tai jis gali daryti įtaką į mokyklos galvas.

Kur kas geriau būtų, jei nuo šios piniguočių įtakos mokyklos pasiliuosuotų; toliau, kad mokytojus nebūtų valia nuo vietų prašalinti už jų politinius įsitikinimus.

Studentas.

Saržentas Zemgulis Nacių Nelaisvėj

Karo Departmentas paskelbė 36 chicagiečių pavardes, patekusių į vokiečių nelaisvę.

Saržentas Stasys Zemgulis taipgi yra priešo nelaisvėj. Jo motina gyvena 4034 S. Rockwell St.

Jau pirmiau buvo apie S. Zemgulį rašyta, jog dingo be žinios.

Archivyskūpas Stritch Apie Būsimą Taiką

Chicagos archivyskūpas Stritch parašė ilgą straipsnį apie būsimą taiką. Straipsnis tilpo Sun dienraštyje trim tąsoms.

Tiek tenka pastebėti, jog archivyskūpas labai mažai kalbėjo apie pergalės laimėjimą. Tačiau apie taiką jis pasišovė gana anksti straipsnius rašyti.

Ryšium su tuo galima pastebėti, jog Anglijoj pasireiškė kritikos prieš popiežiaus politiką.

Katalikų aukštesni kunigai nori taip išvesti taikos klausimą, jog nacizmas nebūtų išrautas iš šaknų.

Sužeidė Michelienę

Sekmadienį P. Michelienė važiavo Blue Bird busu į Vilnies pikniką. Kaip žinia, busas atsimušė į plieninį telegrafo stulpą. Daug žmonių sužeidė. Jų tarpe liko sužeista ir P. Michelienė.

Minima draugė priklauso prie LDS 76 kuopos. Jos dukterys yra LKM Choro narės.

Michelienė gyvena 2443 W. 39th St. Ligonė sako, kad buvo baisus reginys, baisiai skaudėjo sužeistas vietas iki ją ištraukė iš susikūlusio buso. Mat, durys buvo užtrenktos prie stulpo, žmones turėjo per langus traukti lauk.

Nuo savęs linkiu P. Michelienei greitai pasveikti.

F. Mažuola.

KADA BŪSITE NEW YORKE
LAISVĘ
Galite Gauti
ANT TIMES SQUARE
Ant Kampo 42nd St.
ir 7th Avenue.
Prieš Grand Bar & Grill.

Vaikam Pieno nieks viršyt negali—
Vitaminas D kiekvienam lašelyj

© Borden Co.
BORDEN'S HOMOGENIZED
VITAMIN D
"The Children's Milk"

NEWARK, N. J.
KETVIRTAS METINIS
PIKNIKAS
Rengia Sietyno Choras Bendrai su Rusų Darbininkų Choru.
Sekmadienį, Rugsėjo 10 September
POLISH NATIONAL PARKE,
kampas 16th Ave. ir Speedway Ave., Irvington, N. J.
Pradžia 12 val. dieną. Įžanga 65c asmeniui.
ŠOKIAMS GROS GERA ORKESTRA
Programos Pildyme Dalyvaus:
Sietyno Choras, vadovaujant B. Šalinaitei;
Rusų Choras; Rusų Šokikų Grupė ir kitokių įvairumų.
Nuoširdžiai kviečiame visus dalyvauti. RENGĖJAI.
KELRODIS: South Orange busu važiuodami išlipkite ant Speedway Ave. ir eikite po kaire. Market St. busu važiuokite iki galo.

Amerikos ir jos talkininkų artėjančios pergalės džiaugsmo proga ir Lietuvos išlaisvinimo proga užrašykite dienraštį Laisvę kaipo dovaną savo pažystamiems ar giminėms, kurie dar nėra jos užsisakę.

Laisvės kaina metams $6.50. Pusei metų $3.50.

Brooklyne, kur reikia lipdyti stampas Laisvės kaina $7 ir $3.75 pusei metų.

Išpildykite žemiau tuščias vietas, iškirpkite ir kartu su mokesčiu už naują prenumeratą prisiųskite Laisvei šią formą.

Čia randate $_____už Laisvės prenumeratą naujam skaitytojui ir prašau siuntinėti dienraštį po šiuo vardu ir antrašu:

Vardas.....

Antrašas.....

Miestas.....

Pirmyn Į Vakarus!

Rašo JUSTAS PALECKIS

(Tąsa)

Kautynėse dėl Nikolskoje pasižymėjo raudonarmiečiai Chajetas ir Kovaliūnas, kurie pirmieji pasiekė vokiečių vielų užtvarą ir padarė kelią atakuojantiems pėstininkams. Kovūnai Lisovas, Rachilovas, Baulbuševas ir Mališevas iš prieštankinio šautuvo sunaikino du priešo kulkosvaidžių lizdus ir jų tarnybas. Be to, jie sunaikino penkis snaiperius, trukdžiusius pėstininkams prasiveržti.

Trys ryšininkai Klusaitis, Mula ir Cirlinas nutiesė ryšį tarp dalies štabo ir ką tik užimtos sekyklos Nikolskoje kaime. Vokiečiai stengėsi atmušti sekyklą ir apsupo trobesį. Ryšis buvo nutrauktas. Klusaitis ir Cirlinas nuėjo pagal ryšio liniją pataisyti sugedimą. Cirliną sužeidė. Tuomet Klusaitis dirbo už abudu. Keletą kartų jie grantomis prasiveržė pro vokiečių grandinę ir palaikė nenutraukiamą ryšį.

Kautynėse ties Alenovkos kaimu pasižymėjo ir visa eilė kareivių ir karininkų. Artilerijos pulko vyr. leitenantas Geižutis būdamas pėstininkų kautynių linijoj koregavo divizijono ugnį. Dėka jo taikliais patrankų šūviais buvo sunaikinta prieš minosvaidžių baterija ir keletas kulkosvaidžių ir sugriauti dveji namai, kuriuose buvo įsitvirtinę vokiečiai.

Viršila Kolesnikovas granatomis sunaikino priešo sunkųjį kulkosvaidį, jo tarnybą, nudėjo du snaiperius, prasiveržė su savo skyriu į Alenovkos kaimą. Kautynėse jis buvo sužeistas, bet liko rikiuotėj. Kulkosvaidžių kuopos raudonarmietis Tretjakovas kautynėse dėl to paties kaimo su sunkiuoju kulkosvaidžiu prisiartino ligi 100-150 metrų nuo priešo ir tiesiai šaudė į kontratakuojantį priešą, sunaikino 30 ir sužeidė 50 vokiečių. Jaun. seržantas Jašukonis prislinko prie vokiečių tranšėjų ir granatomis apmėtė vokiečių kulkosvaidžio tarnybą. Jo skyrius kautynėse dėl Alenovkos sunaikino 37 vokiečius ir sužeidė 40 vokiečių. Raudonarmietis Jurevičius buvo sužeistas minos skeveldra. Batalijono medicinos punkte jis buvo siunčiamas į ligoninę. Bet jis pareiškė: "Aš neisiu. Nenoriu nuo draugų atsilikti!" Ir vėl nuėjo į kautynes.

Puolamojo žygio metu vokiečiai apsupo kulkosvaidininką Jofe. Drąsusis karys neišsigando. Šūvių eile jis nudėjo du vokiečius. Būdamas sužeistas granata Jofė tęsė ugnį ir užmušė dar du. Tolimesnio susišaudymo metu Jofei buvo peršauta gerklė, bet jis šaudė kol sunaikino paskutinį vokietį. Tai buvo šeštas.

Jaunesnysis leitenantas Nikitinas, seržantas Šubinas, kulkosvaidininkas Štarolis ir Launikonis, raudonarmiečiai Navickas, Jaldašovas, komsorgas Ramanavičius — tai septyni drąsuoliai apie kurių žygdarbį žino visa divizija. Jie įsiveržė į kaimą. Pamatę vokiečius, susigūžusius akmeniniuose namuose, drąsuoliai metė ten keletą granatų, užmušė 4 vokiečius ir užėmė namus. Vokiečiai pradėjo namus apšaudyti iš rankinio kulkosvaidžio ir prieštankinių šautuvų. Žuvo jaun. leitenantas Nikitinas ir Jaldašovas. Likusieji tęsė atkaklią kovą. Jie prisiekė, žūsią, bet vokiečių nepraleisią. Hitlerininkų buvo penkis kartus daugiau ir jie smarkaudami ėjo atakon. Bet ataka nepasisekė, vokiečiams ji davė tik nuostolių. Penkias valandas laikėsi drąsuoliai apgultuose namuose. Vakare atvyko pagelba ir mūsų kariai užėmė kaimą.

Kautynėse dėl Borisoglebskoje kaimo pasižymėjo batarėjos vadas vyresnysis leitenantas Viliūnas. Pašistai pradėjo kontratakuoti mūsiškių pozicijas. Vyr. leitenantas Viliūnas, būdamas su savo batarėja pėstininkų riboje, pastatė patranką į atvirą poziciją ir tiesiu taikymu pradėjo pilti į vokiečius. Kontrataka nutrūko.

Ties kaimu Turgenevo vyr. leitenanto Kovarsko būrys staiga atakavo vokiečius, apmėtė jų blindažą granatomis ir privertė vokiečių įgulą pasiduoti. Buvo užgrobta taip pat daug arklių, šautuvų, granatų ir keletas kulkosvaidžių.

Priešas atkakliai gynė Oriolo, Kursko geležinkelio liniją. Kulkosvaidžių lizdai paliai tą liniją sudarė rimtą kliūtį pėstininkų puolimui. Užtaisytojas Neviedomskis ir taikytojas Baguckis pradėjo iš atvirų pozicijų griauti kulkosvaidžių lizdus. Pusvalandį šaudė patranka ir priešo ugnies taškai buvo sunaikinti. Mūsų daliniai galėjo perkirsti geležinkelio liniją.

(Bus daugiau)

Scranton, Pa.

Be ilgo vilkinimo, LPTK padarė atskaitą iš pikniko, įvykusio 13 d. rugpj., Rocky Glen Parke. Aukos ir pelnas tą dieną davė Lietuvos žmonėms $261.05. Tai yra stambi suma ir rengėjai tuomi labai džiaugėsi ir reiškia padėkavonę gausiai atsilankiusiems dalyviams, o taip pat ir darbininkams: K. Kasparienei ir jos dukrelei Mildai, J. Grušelionui, P. Juozokui, M. Kalauskui, Elinskiam, Medeliam, Klevinskam, Truikiam, Indriuliam, N. Macevičienei, L. Janušaičiui, F. Fabijonaitei ir K. Geniui. Dar buvo ir daugiau darbininkų, bet jų pavardžių neteko sužinoti.

Aukščiau pažymėtos pasekmės parodo tai, kad jeigu žmonės darbuojasi, tai ir ką nors nuveikia, bet jeigu tik sėdi ir skundžiasi, tai nieko nenuveikia.

Siųsdamas aukas LPTK, $111.53 krediuoja wilkesbarriečiams dėlei jų kvotos, kaipo atsilyginimą už jų pagelbą ir gausų atsilankymą į šį pikniką, o $91.52 siunčiame dėlei savo kvotos. Kiti pinigai liko įduoti per LPTK draugui Šolomskui po jo prakalbų. Tokiu būdu Scrantono kvota liko truputį perviršinta, nes viso labo pasiųsta $227.52.

★ ★ ★

Jau buvo rašyta apie mirtį Antano Tuškevičiaus, nario LLD 38 kp. ir Lietuvių Pašalpinės Draugijos, kurioj jis buvo finansų sekretoriaus pagelbininku. Dabar, gavęs daugiau žinių apie velionį, noriu pažymėti, kad Antanas gimė Rumšiškėse 69 metai tam atgal ir atvykęs į šią šalį dirbo įvairius darbus, bet daugiausia tai anglių kasyklose.

Paskutiniais keliais metais, dėl savo amžiaus, jau niekur nedirbo. Būdamas laisvas žmogus, mylėjo lankyti pažangiųjų prakalbas, susirinkimus ir parengimus ir sulyg savo išgalės aukaudavo naudingiems tikslams. Nuo senų laikų buvo Keleivio skaitytojas ir prie jo pripratęs, nenorėjo atsiskirti, bet pastaruoju laiku pareiškė nepasitenkinimą ir sakydavo, kad Keleivis, tai nacių tarnas. Besitveriant LLD 38 kp., jis prie jos prisirašė. Jis mokėjo griežti smuiką ir ne kartą palinksmino ir pažangiečius, kurie "pagal jo muziką gerai pasišoko."

Per tūlą laiką jau nesijautė gerai ir apie porą mėnesių tam atgal, nusidavė į ligonbutį, iš kurio jau negrįžo. Prieš mirtį jam buvo pasiūlytas kunigas, bet jis atsisakė, sakydamas, kad jam ne kunigo reikia, bet gydytojo. Negalėdamas ligos nuveikti, mirė 8 d. rugpj., palaidotas tapo 12 d. rugpj. be bažnytinių apeigų.

Nuliūdime paliko tris brolius ir 3 seseris. Brolį ir seserį Lietuvoje, o likusius Scrantone. Tris sūnus: vieną armijoj, vieną laivyne ir dvi dukteris.

Ilsėkis ramiai, Antanai, Dėdės Samo žemelėj.

★ ★ ★

LPTK surengęs pasekmingą pikniką ir atlikęs stambų darbą, nenutarė paimti vakacijas, bet darbuotis tolyn. Susirinkime, įvykusiame 16 d. rugpj. vienbalsiai visi nariai pasižadėjo pagelbėti ir tokiu būdu nutarta rengti antras piknikas, nedėldienį, 10 d. rugsėjo, tam pačiam Ročky Glen Parke ir toj pačioj vietoj, kur įvyko 13 d. rugpj.

Dabar smagu pranešti visuomenei, kad parkas paimtas ir reikmenys užsakyti. Dabar vėl kreipiamės prie mūsų draugų, prietelių ir pažįstamų, kad jie ir vėl nepatingėtų toj dienoj atvykti į Rocky Glen Parką, o kurie galės, tai gal ir vėl pagelbės komitetui, nes tikimės, kad bus perdaug darbo mums patiems. Už tai prašome kiekvieną įsitėmyti — 10 d. rugsėjo (Sept.) Pelnas bus padalintas naudingiems reikalams.

Nugirdęs.

Jūs centai ar doleris Laisvei aukotas, — tai smūgis į galvą fašizmui užduotas!

New Haven, Conn.

LLD 32 kuopos susirinkimas buvo gana pasekmingas. Susirinkimas atsibuvo rugpjūčio 15 d. Narių atsilankė geras būrys, nepaisant nei karščių.

Iš įvairių komisijų raportų pasirodė, kad gana daug nudirbta didelių ir svarbių darbų dėl Lietuvos nukentėjusių nuo karo žmonių.

Drabužių rinkimo komisija davė platų raportą. Pranešė, kad buvo susirinkę draugų į drabužių pakavimo punktą ir jau užbaigė pakuoti 4 didelius baksus visokių drabužių, vasarinių ir žieminių; daug gaus Lietuvos piliečiai, kaip vyriškų taip ir moteriškų drabužų. Iš viso bus kokie 800 svarų.

Turime surinkę jau ir vėl drapanų dėl Lietuvos žmonių, tai jau pradėsime ruoštis septintam iš eilės siuntiniui.

Šiame kuopos susirinkime buvo sunešta blankos, kurie buvom pasiėmę rinkti pinigus dėl Lietuvos žmonių. Mums buvo paskirta per LPTK $150 dėl šešto siuntinio. Tai mūsų miesto draugai jau užbaigė savo kvotą ir pasiuntėm LPTK $200. Kiek trūko iki $200, tai iš kuopos iždo pridėjom ir savo kvotą išpildėme. Bet tai dar ne viskas. Neturime rankų nuleisti ir nenuleisime.

Rengiame bankietą ir visas pelnas skiriamas Lietuvos žmonėms. Komisija raportavo, kad bankietas įvyks 3 d. rugsėjo (Sept.), Indian Grove Park, West Haven, Conn. Bankietas prasidės 3:30 val. po pietų. Parkas atdaras 1-mą val. dieną. Programa bankiete bus daugiausiai iš kalbų. Kalbės viešnia iš Brooklyno, N. Y. Laisvės redakcijos narė drg. S. Sasna. Ji kalbės apie Lietuvą ir apie karo padėtį abelnai.

Komisija sakė, kad bankietas bus skaitlingas, nes jau daug tikietų išplatinta ne tik savo mieste, bet ir kaimyniškuose miestuose yra parduotapaskleista. Iš šalies žiūrint, kaip bankieto komitetas darbuojasi, tai iš tikro bus puikus pažmonys. Bankieto tikietas tiktai $1.50 asmeniui, šiais laikais visai prieinama kaina.

Surinkta Ant Blankos Per Drg. J. ir S. Aleksius

J. ir S. Šukaičiai $25.

Po $10: J. ir A. Miliauskai, J. ir E. Rudmanai, drg. Šemetų šeima, B. Vikšrienė, J. ir S. Aleksai.

Po $5: Peter Kasparavičius, Wallingford, A. Makuliai, V. ir M. Bekšai, M. Linevičienė, J. Šimkai, J. ir P. Tumosai.

Po $2: A. Mileris, Joe Žąsinas, A. Valuckas, M. Klišienė, Wallingford, Joe Wallas.

Po $1: P. Vikšris, W. Trai, J. Makulis, F. Aleksa.

Surinkta ant Blankos Per Drg. A. Šoliūnienę

J. ir O. Latviai $10.

Po $5: A. ir S. Mason, J. Duoba, B. Medley, A. ir J. Petkai, J. Didjun.

A. Sholiunienė $2.50.

A. A. Hessingeris $2.

Po $1: A. Švegžda, J. Kalweit, P. Katinienė, Lucy Borgnis.

L. Žemaitienė, 50c.

LLD 32 kp., New Haven, $12.

Surinkta per B. Vikšrienę

Po $2: J. Čiuplevičius, Babinienė.

Po $1: A. Vidziūnienė, Kumža.

Surinkta per A. Stakonienę ir LDS 16 kuopos susirinkime kovo 7-tą d., š. m. tam pačiam tikslui, tokiu būdu šie $20 ir aukotojų vardai priduoti kartu su vėliausiomis dabartinėmis blankomis, kur surinkta dėl šešto siuntinio.

Aukojusių vardai.

Po $1.50: A. Miliauskienė, T. Sholiūnienė.

Po $1: A. Stakonienė, A. Petkienė, A. Miller, B. Medley, O. Latvienė, E. Rudmanienė, J. Tumosa, B. Vikšrienė, John Rudman, John C. Latvis, Victor Latvis, John Anyzeski, A. Mason, J. M. Jacobs, J. Kalweit, Adolph Hessinger.

Po 50c: S. Mason, J. Shukaitis.

Sofija.

Baltimore, Md.

Pranešimas

Nedėlioj, rugsėjo 3 d., 4:30 val. po pietų, iš radio stoties WBAL kalbės Mrs. Margaret W. Long, ėjusi pareigas Russian War Relief sekretorės. Pasiklausykite kalbos.

Lietuvai Pagalba

Rugpjūčio 19 d. pasiuntėme vėl 215 svarų drabužių ir čeverykų Lietuvos žmonių pagalbai. Pridavė savo ir iš kaimynų gautas drapanas sekami draugai: Alex Yanavičius, Ig. Krivickas, K. Miliauskas, J. Malinavičius, V. Kičas ir kiti. Visiems ačiu.

Lietuvos žmonių pagalbai po pundelį pasiuntė: Ant. Miškinis, S. Raymond, Aida Balsiutė, Mr. ir Mrs. A. Stanky ir po du: Mrs. Lena D. Adams ir J. ir H. Balsiai.

Klaidos Pataisymas

Laisvėj, 11 d. rugpj., įvyko klaida, kur parašyta, kad aukavo $5 V. Kicias, o turėjo būti **V. Kičas,** klaidą pataisau ir atsiprašau.

P. Paserskis.

PHILADELPHIA, PA.

Prašome Įsitėmyti, Jog

Dienraščio Laisvės Naudai

DIDYSIS PIKNIKAS

Įvyks Prieš Labor Day

Rugsėjo 3 September

Jau Dabar Laikas Rengtis į Pikniką

BUS DEER PARK, N. J.

GERA ORKESTRA GROS ŠOKIAMS.

Bus Alaus, Degtinių ir Kitokių Gėrimų

Daug svečių atvyks iš Brooklyno, Newarko, Elizabetho ir kitų miestų.

KELRODIS: Busai išeis Camdene, N. J., 10 val. ryto ir grįš nuo kelio 8:30 val. vak.

Persikelkite Market St. Ferry į Camdeną ir žiūrėkite busus Medford po No. 54; busai išeis 10 val. ryto, o grįš nuo kelio 8:30 val. vakare; 50c į abi pusi.

Automobiliais važiuokite per Delaware tiltą į Camden, N. J., tiesiai iki pirmam Circle ir sukit po kairiai į Route 40 ir važiuokite 8 mailes iki St. Mary's Church, sukit po kairiai. Tėmykit iškabas.

NEW YORK IR NEW JERSEY

Į Philadelph. Laisvės Pikniką, Sept. 3, Deer Park, N. J.

Iš New York ir tolimesnių New Jersey valstijos miestų, automobiliais važiuokite No. 1 keliu, ties Highland Park, arba Brunswick, N. J., pasukite po kaire į kelią No. 130, (keliai 130 ir 25 čia sueina kartu) No. 130 keliu davažiavę Circle, netoli Camden, N. J., tėmykite kelią No. 40 ir sukite po dešine į kelią No. 40 ir juomi važiuokite apie 7 ar 8 mailes, tėmykite Laisvės pikniko iškabas. Važiuokite palengva ir laikykitės po kaire (nes čia platus kelias) ties iškabomis sukite po kaire ir važiuokite apie ¾ mailės iki Parko.

Jei sulyg šiuom kelrodžiu jums išrodytų keblu, tai važiuokite taip kaip jūs žinote geriausia link Camden, privažiavę nurodytą Circle, tėmykite kelią No. 40.

CHRONIŠKOS LIGOS

ODOS, NERVŲ IR PILVO, HEMORRHOIDAI ir kitos Mėšlažarnės Ligos, Inkstų ir Pūslės sugedimai, Nugaros skausmai, Skilvio ir Žarnų nesveikumai, Chroniški Skaudulial, Ištinusios Liaukos ir Abelnas Silpnumas, Reumatizmas ir Arthritis. VYRAI ir MOTERYS gydomi naujoviškais būdais su greitu palengvinimu. X-spindulių, kraujo ir šlapumo ištyrimai suteikia tikrą ligos pažinimą ir užtikrina tinkamą gydymą.

VISOS CHRONIŠKOS LIGOS MOKSLINIAI GYDOMOS

— Vidutinis Atlyginimas —

MEDIKALIS ISTYRIMAS $2.

DR. ZINS (Įsist. 28 m.)

110 East 16th St., N. Y. — Arti Union Square

Kasdien 9 A. M. — 7 P. M. — Sekm. 9 A. M. — 2 P M

MATEUŠAS SIMONAVIČIUS

GRAŽIAI ĮRENGTA SUSIĖJIMAMS ĮSTAIGA

Vietos ir importuotos degtinės ir vynai, geriausių bravorų alus ir ėlius. Kada būsite Brooklyne, užeikite susipažinti.

Patogiai ir gražiai įruoštas atskiras kambarys užėjimui grupėms. Nedėliomis atdaras nuo 1 valandos dieną iki vėlai.

426 SO. 5th STREET — BROOKLYN, N. Y.

Blokas nuo Hewes St. eleveiterio stoties. Tel. EVergreen 4-9508

GREEN STAR BAR & GRILL

LIETUVIŠKAS KABARETAS

Kas nori gražiai laiką praleisti pasilinksminti ir pasišokti užeina pas "Green Star Bar and Grill," nes žino, kad visados bus patenkinti

PARĖ KIEKVIENĄ SĖSTADIENĮ

ATEIKITE PASIMATYTI SU GIVIAIS.

GERIAUSIAS ALUS BROOKLYNE

459 GRAND ST. — BROOKLYN, N. Y.

(Skersai nuo Republic Teatro) — Telefonas EV. 4-8698

Lietuvių Kūro Kompanija

Nelaukite, iki jūsų anglis išsibaigs iki paskutiniam kavalkui, užsisakykite iš anksto, nes žiemą yra sunkus pristatymas anglies.

Mes taipgi aprūpinam aliejum tuos, kurie savo namuose turi Oil Burners. Kūro reikalu prašome kreiptis:

Tru-Ember Fuel Co., Inc.

496 GRAND ST. — BROOKLYN, N. Y.

Telefonas EVergreen 7-1661

CHARLES J. ROMAN

(RAMANAUSKAS)

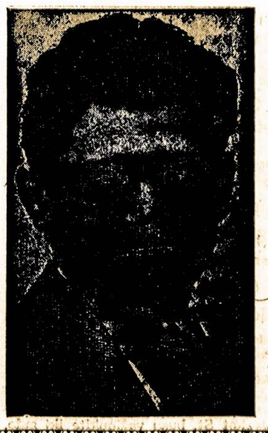

LAIDOTUVIŲ DIREKTORIUS

★

Liūdėsio valandoj kreipkitės prie manęs dieną ar naktį, greit suteiksime moderniską patarnavimą. Patogiai ir gražiai moderniškai įruošta mūsų šerminėje. Mūsų patarnavimu ir kainomis būsite patenkinti.

★

1113 Mt. Vernon St.

PHILADELPHIA, PA.

Telefonas Poplar 4110

NOTARY PUBLIC

TELEPHONE STAGG 2-5043

MATTHEW P. BALLAS

(BIELIAUSKAS)

LAISNIUOTAS GRABORIUS

Liūdėsio valandoj kreipkitės pas mus.

Patarnavimas bus užtikrintas ir už prieinamą kainą.

Puikiai Įrengtos Dvi Koplyčios, Duodamos Mylimiems Pašarvoti Dovanai

660 GRAND ST. — BROOKLYN, N. Y.

Sovietai Užėmė Ploesti Žibalo Centrą

(Tąsa nuo 1-mo pusl.)

stininkų divizijos, pulkininkas Fischer ir komandierius 106-tos nacių pėstininkų divizijos, pulk. Ritenburg.

ŠIMTAI TŪKSTANČIŲ BELAISVIŲ

Taigi Rumunijos fronte raudonarmiečiai paėmė nelaisvėn jau daugiau kaip 316,000 vokiečių, rumunų ir kitų Hitlerio pastumdėlių.

Nuo savo ofensyvo pradžios birželio 23 d. iki rugpjūčio 30 d. Sovietai suėmė 34 nacių generolus, tame skaičiuje ir 8 jų korpusų komandierius.

Trečioji Ukrainos armija, generolo Tolbuchino komandoj, užėmė Gen. Brosteanu miestą, 24 mylios nuo Bulgarijos rubežiaus, ir dar 100 gyvenamųjų punktų.

Antroji Ukrainos fronto armija, vadovaujama maršalo Rodiono Malinovskio, atėmė iš vokiečių ne tik žibalo pramonės centrą Ploesti, bet dar 20 miestų bei miestelių su geležinkelių stotimis ir apie 200 kitų gyvenamųjų vietų.

Oficialis Sovietų pranešimas rodo, kad, besiartinant Raudonajai Armijai prie Ploesti, vokiečiai vis žiauriau priešinosi, ir miestas buvo atimtas iš nacių tik per nuožmias kautynes.

Su Ploesti pergale raudonarmiečiai užėmė jau visą žibalo versmių sritį Rumunijoje. Per Ploesti, didelį geležinkelių mazgą, eina geležinkelis ir į Vengrijos sostamiestį Budapestą.

Sovietai gręsia naujais apsupimais tūkstančiams vokiečių Rumunijoj.

Tik vienas Sovietų kariuomenės junginys Ploesti apylinkėj pagrobė 80 prieštankinių vokiečių kanuolių. Be to, pagrobta didėli daugiai nacių pabūklų visose fronto dalyse.

Bradley Visų Jankių Komandierius Šiaur. Francijoj

Generolas Eisenhower, aukščiausias vakarinių talkininkų komandierius, pranešė, kad Amerikos gen. Omar N. Bradley tapo paskirtas vyriausiu komandieriumi visų amerikinių karo jėgų šiaurinėje Francijoje.

Gen. Bradley dabar turi tokią vyriausybę tenai visiems amerikiečiams, kaip anglų generolas Montgomery visiems anglams ir kanadiečiams.

10% SAVED NOW OR 100% TAKEN BY THE AXIS LATER!
BUY WAR BONDS

Nebus Derybų su Naciais, Užreiškė Hull

Washington. — Amerikos valstybės sekretorius Cordell Hull pranešė, jog Berlynas jau kuris laikas aplinkiniais keliais prašosi derybinės taikos. Hull užreiškė, kad naciai bus sumušti iki besąlyginio pasidavimo, ir talkininkai nedarys jokios derybinės taikos su jais.

Hull sakė, jog Hitleris ir jo sėbrai, kitų tautų kankintojai ir žudikai, gal mėgins pasprukt į kokį "bepusišką" užsienį, bet vis tiek jie neišvengs bausmės.

Talkininkų Smarkuolių Žygis Jugoslavijos Saloje

Roma. — Būriai amerikiečių ir anglų smarkuolių staiga įsiveržė į Korcula salą, arti Jugoslavijos; susprogdino vokiečių kanuolių lizdus ir amunicijos sandėlius; nukovė tam tikrą skaičių nacių, ir atlikę savo darbą, sugrįžo į talkininkų laivus.

Talkininkų karo laivai ir lėktuvai taip pat bombardavo nacių pozicijas toje saloje ir Jugoslavijos pajūriuose.

Maskva. — Sovietinės jėgos visuose frontuose rugp. 29 d. sudaužė bei išdegino 48 vokiečių tankus ir nušovė 16 jų lėktuvų.

Maskva. — Kariniai Sovietų laivai nuskandino šiaurinėje Barents Jūroje dar vieną žibalinį vokiečių laivą, 3,000 tonų įtalpos.

KRISLAI

(Tąsa nuo 1-mo pusl.)

valią, stovį su liaudimi. Viena tokių šviesiųjų asmenybių yra žymioji lenkų rašytoja **Vanda Vasilevska.**

Šitie lenkų tautos vadai ves tautą ne tuo keliu, kuriuo vedė Pilsudskiai, Rydzy-Smygliai, Matuševskiai ir Sosnkovskiai.

Lenkija žygiuos demokratijos, taikos ir laisvės keliu!

PRANEŠIMAI IŠ KITUR

WORCESTER, MASS.

Atydai Lietuvių Sūnų ir Dukterų Broliškos Draugijos nariams. Jums turbūt jau yra žinoma, kad mūsų svetainė, 29 Endicott St., 19 d. rugpjūčio iš ryto sudegė. Todėl pakol eina pataisymai, sekantis susirinkimas įvyks Olympia Parke, rugsėjo 5 d., 7:30 v. v. Malonėkite dalyvauti, bus raportas iš Namo sudegimo ir svarstysime planus taisymui. — J. J. Bakšys, sekr. (206-207)

NEWARK, N. J.

Sietyno Choras, bendrai su Rusų Darb. Choru ruošia 4-tą metinį pikniką, Sekmad., 10 d. rugsėjo, Polish National Parke, kampas 16th Ave. ir Speedway Ave., Irvingtone. Pradžia 12 val. dieną. Įžanga 65c asmeniui. Gros gera orkestra. Programoj dalyvaus Sietyno Choras, vad. B. Šalinaitės; Rusų Choras, Rusų šokikų grupė ir kiti įvairumai. South Orange busų važiuodami išlipkite ant Speedway Ave. ir eikite po kaire. Market busu važiuokite iki galo. (206-207)

MONTELLO, MASS.

PIKNIKAS IR KONCERTAS

RENGIA LIUOSYBĖS CHORAS

Sekmadienį ir Pirmadienį

Rugsėjo 3 ir 4 Dienomis

NATIONAL PARK

Koncerte Dalyvaus: Vietinis Liuosybės Choras ir Moterų Grupė. Taipgi iš Norwoodo Vyrų Choras.

TURĖSIME GERŲ UŽKANDŽIŲ ir GĖRIMŲ

Pradžia 1 val. dieną abi dienas.

ĮŽANGA VELTUI. KOMITETAS.

PRANEŠIMAI IŠ KITUR

WILKES-BARRE, PA.

ALDLD 43 kp. susirinkimas įvyks rugsėjo 3 d., 2 val. dieną, pas Kasparius, 191 S. Sherman St. Visi dalyvaukite susirinkime, turime svarbių reikalų, taipgi reikia išrinkti darbininkus į 12-to Apskr. parengimą. — Sekr. (206-207)

WATERBURY, CONN.

Lietuvių Piliečių Politiškas Kliubas rengia pikniką sekmad., 3 d. rugsėjo, Liet. Parke, ChestnutHill Rd. Pradžia 1 val. dieną. Šokiams gros John Satulo's orkestra, šokiai tęsis nuo 3 iki 9 val. vakaro. Turėsime skanių valgių ir įvairių gėrimų. Kviečiame visus kliubiečius ir svečius dalyvauti. — Kom. (206-207)

BINGHAMTON, N. Y.

ALDLD 20 kp. moterų skyriaus susirinkimas įvyks šeštadienį, 2 d. rugsėjo, Liet. Salėje, 315 Clinton St. Pradžia 7:30 v. v. Susirinkimas bus svarbus, tad visos dalyvaukime, atsiveskite ir naujų narių. (205-206)

HARTFORD, CONN.

Liet. Am. Piliečių Kliubas pasibaigus vasariniam sezonui vėl pradės šokius rugsėjo 9 d. ir tęsis kiekvieną šeštadienio vakarą. Šokiams gros viena iš populiariškiausių orkestra—DANA ORKESTRA. Kaipo prieš atidarymo žieminio sezono šokių, 2 d. rugsėjo LAP Kliubas, savo salėje duos veltui šokius, prie Dana Orkestros. Pradžia 9 v. v. Kviečia Rengėjai. (205-206)

SO. BOSTON, MASS.

Lietuvai Pagelbos Teikimo Komiteto drabužių Centrą perkeliam po antrašu 318 W. Broadway, 3-čios lubos. Tarpe D ir E Sts. Prašome visų įsitėmyti. — Kom. (205-206)

EASTON, PA.

LDS 51 kp. susirinkimas įvyks sekmadienį, rugsėjo 3 d., 1 val. dieną. YMHA salėje, Ferry & Walnut gatvės. Visi nariai malonėkite dalyvauti susirinkime. Evelyn Farion, sekr. (205-206)

WILKES-BARRE, PA.

Labor Day Dienoje, rugsėjo 4 d. įvyks Lietuvių Diena. Ruošia Dainos Draugija, kurią sudaro šių miestų chorai: Pittston, Wilkes-Barre, Kingston, Plymouth, Miners Mills ir Luzerne. Pradžia 5:30 v. v. Įvyks Sonstanci Parke, Wyominge. Bus gražių dainų, dainuos mišrus Dainos Draugijos Choras, ved. muz. J. Varaičiui. Lietuviai turės savo standą. Tad kviečiame visus dalyvauti, išgirsti gražios programos ir linksmai praleisti laiką. — P. R. (205-206)

PLYMOUTH, PA.

LDS 60 kp. piknikas ir vakarienė įvyks rugsėjo 3 d. Pas dd. V. Zavistauckus, 476 Carver St. Visi apylinkės draugai kviečiami dalyvauti. Pelnas bus paskirtas Lietuvos Pagelbai. Pradžia 2 val. dieną. Kurie važiuosite gatvekariu, tai geriau važiuoti Larksville gatvekariu. —Komisija. (205-206)

HELP WANTED—MALE
REIKALINGI VYRAI

LYDYTOJAI
VINIŲ KALINĖTOJAI
MOKINIAI LYDYTI
LAIVŲ ĮRENGĖJAI
RYKIUOTOJAI
VIDAUS MAŠINISTAI
PLOKŠČIŲ METALO DARBININKAI
VAMZDŽIŲ SUVEDĖJAI
ŠVIRKŠTĖJAI - MALIAVOTOJAI
IR PAPRASTI DARBININKAI

KREIPKITĖS

DRAVO CORPORATION

GALE MADISON STREET,
WILMINGTON, DELAWARE

AR U.S. EMPLOYMENT SERVICE,
601 SHIPLEY STREET.

Reikalinga Liudijimai iš U. S. Employment Service.
Reikalingas Pilietybės Įrodymas.

(207)

MALE and FEMALE
VYRAI ir MOTERYS

OPERATORIAI

Viena ir Dviem Adatom Mašinos.
Flat Bed and Off The Arm.
GALI UŽDIRBTI IKI
$75 Į SAVAITĘ.
KARINIS DARBAS.

RED STAR RUBBER CO.
500 Driggs Ave., Brooklyn, N. Y.
(210)

PRANEŠIMAI IŠ KITUR

WILKES-BARRE, PA.

ALDLD 43 kp. susirinkimas įvyks rugsėjo 3 d., 2 val. dieną, pas Kasparius, 191 S. Sherman St. Visi dalyvaukite susirinkime, turime svarbių reikalų, taipgi reikia išrinkti darbininkus į 12-to Apskr. parengimą. — Sekr. (206-207)

WATERBURY, CONN.

Lietuvių Piliečių Politiškas Kliubas rengia pikniką sekmad., 3 d. rugsėjo, Liet. Parke, ChestnutHill Rd. Pradžia 1 val. dieną. Šokiams gros John Satulo's orkestra, šokiai tęsis nuo 3 iki 9 val. vakaro. Turėsime skanių valgių ir įvairių gėrimų. Kviečiame visus kliubiečius ir svečius dalyvauti. — Kom. (206-207)

BINGHAMTON, N. Y.

ALDLD 20 kp. moterų skyriaus susirinkimas įvyks šeštadienį, 2 d. rugsėjo, Liet. Salėje, 315 Clinton St. Pradžia 7:30 v. v. Susirinkimas bus svarbus, tad visos dalyvaukime, atsiveskite ir naujų narių. (205-206)

HARTFORD, CONN.

Liet. Am. Piliečių Kliubas pasibaigus vasariniam sezonui vėl pradės šokius rugsėjo 9 d. ir tęsis kiekvieną šeštadienio vakarą. Šokiams gros viena iš populiariškiausių orkestra—DANA ORKESTRA. Kaipo prieš atidarymo žieminio sezono šokių, 2 d. rugsėjo LAP Kliubas, savo salėje duos veltui šokius, prie Dana Orkestros. Pradžia 9 v. v. Kviečia Rengėjai. (205-206)

SO. BOSTON, MASS.

Lietuvai Pagelbos Teikimo Komiteto drabužių Centrą perkeliam po antrašu 318 W. Broadway, 3-čios lubos. Tarpe D ir E Sts. Prašome visų įsitėmyti. — Kom. (205-206)

EASTON, PA.

LDS 51 kp. susirinkimas įvyks sekmadienį, rugsėjo 3 d., 1 val. dieną. YMHA salėje, Ferry & Walnut gatvės. Visi nariai malonėkite dalyvauti susirinkime. Evelyn Farion, sekr. (205-206)

WILKES-BARRE, PA.

Labor Day Dienoje, rugsėjo 4 d. įvyks Lietuvių Diena. Ruošia Dainos Draugija, kurią sudaro šių miestų chorai: Pittston, Wilkes-Barre, Kingston, Plymouth, Miners Mills ir Luzerne. Pradžia 5:30 v. v. Įvyks Sonstanci Parke, Wyominge. Bus gražių dainų, dainuos mišrus Dainos Draugijos Choras, ved. muz. J. Varaičiui. Lietuviai turės savo standą. Tad kviečiame visus dalyvauti, išgirsti gražios programos ir linksmai praleisti laiką. — P. R. (205-206)

PLYMOUTH, PA.

LDS 60 kp. piknikas ir vakarienė įvyks rugsėjo 3 d. Pas dd. V. Zavistauckus, 476 Carver St. Visi apylinkės draugai kviečiami dalyvauti. Pelnas bus paskirtas Lietuvos Pagelbai. Pradžia 2 val. dieną. Kurie važiuosite gatvekariu, tai geriau važiuoti Larksville gatvekariu. —Komisija. (205-206)

HELP WANTED—MALE
REIKALINGI VYRAI

VYRAI, JAUNI

APSIGYNIMO FABRIKAS.
PATYRIMAS NEREIKALINGAS.
GERA ALGA

MUKO PRECISION
INSTRUMENT CO.,
10-46 JACKSON AVE., L. I. CITY.
(206)

NUSTATYMUI VYRAI

PUNCH PRESAMS

PIRMIEMS & ANTRIEMS
ŠIFTAMS.

PIRMAS ŠIFTAS OPERUOJA
8 A. M. IKI 4:30 P. M.

ANTRAS ŠIFTAS OPERUOJA
4:30 P. M. IKI 12:30 A. M.

JOHN J. NESBITT, INC.

STATE ROAD & RHAWN STREET,
HOLMESBURG, PHILADELPHIA, PA.
(208)

MALE and FEMALE
VYRAI ir MOTERYS

HOWARD JOHNSON'S
O. D. B. CAFETERIA

213 Washington St.
Newark, N. J.
BŪTINAS DARBAS
INDŲ ATĖMIMUI
MERGINOS AR BERNIUKAI
MOTERYS PRIE BUFETO
SANDĖLIO RAŠTININKAI
VIRĖJAI IR PAGELBININKAI
INDŲ IR PUODŲ
MAZGOTOJAI
APVALYMUI DARBININKAI
PATYRIMAS NEREIKALINGAS
6 DIENŲ SAVAITĖ
VALGIS IR UNIFORMAI
DUODAMI
Pasitarimai
10-12 A. M., 2-5 P. M., 7-8 P. M.
Kasdien.
Šeštadieniais 2-5 P. M.
PRISILAIKOMA WMC TAISYKLIŲ
(212)

KALNIERIŲ
IR
KAMPUKŲ APSIUVIMAS
PAMUŠŲ BEISTYTOJAI
Prie Oficieriams Uniformų

SIUVĖJAI
Mokanti Visą Darbą

OPERATORIAI
PRIE VYRIŠKŲ DRABUŽIŲ
Mūsų Darbininkai Uždirba
$50 IKI $100
IR DAUGIAU!
NUOLATINIS DARBAS
APSKRITŲ METŲ

Matykite Mr. Goldberg
GENERAL COAT CO.,
474 Johnson Ave., B'klyn.
14th St. Canarsie Line
Iki Morgan Avenue Stoties.
(211)

HELP WANTED—MALE
REIKALINGI VYRAI

VYRAI
ir
BERNIUKAI

LENGVAM FABRIKO
DARBUI
GERA ALGA LAIKE
MOKINIMOSI
DIRBTUVĖS DARBAS.
NUOLATINIS DARBAS.

GEO. K. GARRETT CO., INC.
D. & TIOGA STREETS
PHILADELPHIA, PA.
(212)

PAKUOTOJAI
Išsiuntimų departmente. Lengvas darbas.
Gera proga; pastovus.
145 6TH AVE., 3-ČIOS LUBOS,
WALKER 5-9179.
(208)

SUPERINTENDENT
41 šeimynų, 4 aukščių apartmentinis namas, Brooklyne. Patenkinanti alga ir 4 kambarių apartmentas ant pirmų lubų.
TRIANGLE 5-0831.
(208)

PAKUOTOJAI
Išsiuntimų departmente. Lengvas darbas.
Gera proga; pastovus.
101 WOOSTER ST., 6-TOS LUBOS,
WALKER 5-9179.
(208)

VYRAI—VYRAI
Bendras Fabriko Darbas
Patyrimas Nereikalingas
PROGA PAKILIMAMS
IR VIRŠLAIKIAI
Geros Darbo Sąlygos. Užkandžiam Patogumai.
HENRY HEIDE, INC.
313 Hudson St., kamp. Vandam (7th Ave) subve iki Houston ar 8th Ave. subve iki Spring)
Iš būtinų darbų reikia paliuosavimo pareiškimo.
(207)

KIRPĖJAI
IŠTIESĖJAI
PATYRĘ. GERA ALGA. NUOLATINIS DARBAS. PUIKIAUSIA PROGA. VALDŽIAI IR CIVILIAM DRABUŽIAI.
Oldin - Dennis Sportswear
1 East 33rd St., New York City.
(207)

VYRAI
PATYRIMO NEREIKIA
DUODAMA VALGIS IR UNIFORMOS
DALIAI AR PILNAM LAIKUI
INDŲ MAZGOTOJAI
PUODŲ MAZGOTOJAI
APVALYTOJAI Dienom ir Naktim
TURI KALBĖTI ANGLIŠKAI
BONAI—APMOKAMOS VAKACIJOS
NUOLATINIAI DARBAI
SCHRAFFT'S
KREIPKITĖS VISĄ DIENĄ
56 WEST 23RD ST., N. Y.
ARBA KREIPKITĖS
5 P. M. IKI 8 P. M.
1381 Broadway
(arti 38th St.), N. Y.
(X)

ORLAIVIŲ
DARBININKAI
VISŲ RŪŠIŲ
TAIPGI
ORLAIVIŲ
TOOL TEKINTOJAI
PRIE
MILLING CUTTERS
ORLAIVIŲ DIRBTUVĖS
EKSPEDITORIAI,
IŠSIUNTĖJAI
IR
VEŽIKAI
ORLAIVIŲ
RANKOM NITUOTOJAI
MAŠINA NITUOTOJAI
IR PLEISTYTOJAI
PUIKIAUSIOS ALGOS!
NUOLATINIS DARBAS!
VIRŠLAIKIAI!
GENERAL BRONZE
CORPORATION
43-02 — 38th St.
Long Island City
REIKALINGAS ĮRODYMAS GIMIMO VIETOS.
(206)

PUNCH PRESS
OPERATORIAI
PIRMIEMS & ANTRIEMS
ŠIFTAMS.
PIRMAS ŠIFTAS OPERUOJA
8 A. M. IKI 4:30 P. M.
ANTRAS ŠIFTAS OPERUOJA
4:30 P. M. IKI 12:30 A. M.
JOHN J. NESBITT, INC.
STATE ROAD & RHAWN STREET,
HOLMESBURG, PHILADELPHIA, PA.
(208)

REIKIA BERNIUKŲ
IŠSIUNTIMŲ DEPARTMENTUI
GERA ALGA.
PRISILAIKOMA WMC TAISYKLIŲ.
SAFFER-SIMON, INC.,
50 LAFAYETTE ST., NEWARK, N. J.
(206)

HELP WANTED—MALE
REIKALINGI VYRAI

APVALYTOJAI
IR
PAPRASTI DARBININKAI
NAKTIMIS AR
DIENOMIS DARBAS
GEROS ALGOS!
NUOLATINIS DARBAS!
LAIKAS IR PUSĖ
UŽ VIRŠLAIKIUS!
GENERAL BRONZE
CORPORATION
34-19 TENTH ST.,
LONG ISLAND CITY.
IRT—BMT, 6TH AVE. & 8TH AVE. SUBVĖS IKI QUEENS PLAZA STOTIES.
PRIE BRIDGE PLAZA, IMKITE VAN ALST AVE. BUSĄ IKI 36TH AVE.
Reikalingas įrodymas jūsų gimimo vietos.
(212)

VYRAI
ABELNAS DARBAS
PAKAVIMAS.
DALIS GAMYBOS FABRIKO
90c Į VALANDĄ IR VIRŠLAIKIAI
P. A. HUNT CO.,
27-21 44TH DRIVE,
LONG ISLAND CITY.
(207)

VYRAI
FABRIKO DARBUI
PILNAM LAIKUI DARBAS
Su Pastoviu Pokariniu Darbu
Prisilaikome WMC Taisyklių
STANDARD CHEMICAL
PRODUCTS
1301 Jefferson St., Hoboken, N. J.
HOboken 3-1200.
(209)

METALO LIEJIKAI
TAIPGI POLIŠUOTOJAI
ROHR PLATING WORKS,
572 WEST 131ST ST., N.Y.C.

REIKIA VYRŲ
NUOLATINIS DARBAS.
MALIAVŲ DIRBTUVĖ
REIKMENŲ KRAUSTYMUI
2 ŠIFTAI;
REIKALINGAS PALIUOSAVIMAS.
VALENTINE & CO., INC.,
364 MANHATTAN AVE., BROOKLYN.
(210)

HELP WANTED—FEMALE
REIKALINGOS MOTERYS

ORLAIVIAM
MOKINĖS
GERA ALGA
LAIKE MOKINIMOSI
SU PROGRESUOJANČIAIS
PAKĖLIMAIS
ORLAIVIŲ
DIRBTUVĖS EKSPEDITORĖS
IŠSIUNTINĖTOJOS
IR VEŽĖJOS
NUOLATINIS DARBAS
VIRŠLAIKIAI
PUIKIAUSIOS ALGOS
GENERAL BRONZE
CORPORATION
43-02 38th St., L. I. City
REIKALINGAS ĮRODYMAS GIMIMO VIETOS.
(206)

MERGINOS-MOTERYS
BE PATYRIMO
PILNAM AR DALIAI LAIKO
KEPĖJOS
VIRTUVĖS DARBININKĖS
SALAD GAMINTOJOS
SANDWICHIŲ DARYTOJOS
PRIE STEAM TABLE
INDŲ MAZGOTOJOS
VIRĖJOS
DESSERT GAMINTOJOS
SKALBYKLOS DARBININKĖS
TURI KALBĖTI ANGLIŠKAI
DUODAMA VALGIS IR UNIFORMOS
BONAI—APMOKAMOS VAKACIJOS
NUOLATINIAI DARBAI
PROGOS PAKILIMUI
SCHRAFFT'S
KREIPKITĖS VISĄ DIENĄ
56 WEST 23RD ST., N. Y.
ARBA KREIPKITĖS
5 P. M. IKI 8 P. M.
1381 Broadway
(arti 38th St.), N. Y.
(X)

VALYTOJOS
MOTERYS
BENDRAM VALYMO
DARBUI
SALDAINIŲ DIRBTUVĖJE
Valand. 12:30 P.M. iki 9 P.M.
Šeštadieniais: 8 A.M.—12 Pietų
SEKMADIENIAIS NEDIRBAMA
WHITMAN'S CHOCOLATES
415 RACE ST.
PHILADELPHIA, PA.
(211)

HELP WANTED—FEMALE
REIKALINGOS MOTERYS

MERGINOS
LENGVAS LINKSMAS DARBAS PRIE STALO SENAI ĮSTEIGTOJE FIRMOJE DABAR ATLIEKANČIOJE APSIGYNIMO DARBUS.
NUOLATINIS DARBAS DABAR IR PO KARO.
PUIKIAUSIOS DARBO SĄLYGOS IR ALGA.
PUIKIAUSIA PROGA ATVIRA MERGINOMS SU AMBICIJA.
NESIKREIPKITE JEI DABAR ESATE PRIE GYVYBINIŲ KARO DARBŲ — JEI NE
KREIPKITĖS TUOJAU!
RUBBERSET CO.
31 Prospect St., Newark, N. J.
(211)

MERGINOS ABELNAM DARBUI
Lengvas fabriko darbas. $22, pridedant viršlaikius; nuolat.
145 6TH AVE., 3-ČIOS LUBOS,
WALKER 5-9179.
(208)

MERGINOS — MOTERYS
KARINIS DARBAS
PATYRIMAS NEREIKALINGAS
Bendras Fabriko Darbas; proga pakilimams ir bonai. Viršlaikiai. Geros Darbo Sąlygos. Užkandžiams patogumai.
HENRY HEIDE, INC.
313 Hudson St., kamp. Vandam (7th Ave. subve iki Houston ar 8th Ave. subvę iki Spring)
Iš būtinų darbų reikia paliuosavimo pareiškimo,
(207)

FILE CLERKS
(Archyvam tvarkyti raštininkė)
NUMERIAIS VEDAMOS FILĖS
PATYRIMAS NEREIKALINGAS
5 DIENOS
$22-$24 PRADŽIAI
370—7TH AVE., NEW YORK, ROOM 1600.
(207)

MERGINOS
Ar jūs tarp 16 ir 18 ir jieškote pastovaus darbo nepaprastai gimininges aplinkybės? Jei taip, kreipkitės pasitarimui Stanbi Photo Service, Building F, 16th and Riverfront, Hoboken, N. J.
(206)

MERGINOS—MOTERYS
FABRIKO DARBAS
55c Į VALANDĄ PRADŽIAI
Patyrimas Nereikalingas
Viršlaikiai po 40 valandų
STERLING BAG CO.,
11-19 Green Lane
Brooklyn.
(Flushing Ave. gatvekaris iki Gold St.)
(206)

MOTERYS & MERGINOS
DALIAI AR PILNAM LAIKUI
SALDAINES PAKUOTI
AR
SKALBYKLOJ DIRBTI
SCHRAFFT'S
56 WEST 23RD ST., N. Y.
(x)

VIRĖJOS
MOTERYS, ĮDOMAUJANČIOS VIRIMU SU NAMŲ AR RESTAURANTO PATYRIMU
GERA ALGA—GREITI PAKILIMAI
PUIKUS ISSILAVINIMAS GERO AMATO
TURI MOKĖTI SKAITYTI IR RAŠYTI ANGLIŠKAI
SCHRAFFT'S
KREIPKITĖS VISĄ DIENĄ
56 WEST 23RD ST., N. Y.
(x)

MERGINOS & MOTERYS
Jei jūs turite atliekamų keletą valandų į dieną, kodėl neužsiėti pasimatyti su mumis? Mes patvarkysime 30 valandų savaitę atsižvelgiant jūsų patogumui, bi kada rytais, popiečiais ar vakarais. Stanbi Photo Service, Building F, 16th and Riverfront, Hoboken, N. J.
(206)

MERGINOS & MOTERYS
DALIAI LAIKO & PILNAM LAIKUI DARBAS.
Mes turime įvairių darbų savo fabrike merginoms virš 16. Iš anksčiau patyrimas nereikalingas.
GEROS DARBO SĄLYGOS.
Kurios jaunesnės kaip 21 turi atsinešti įrodymus savo amžiaus.
WHITMAN'S CHOCOLATES
415 RACE ST.
PHILADELPHIA, PA.
(211)

MOTERYS
ir
MERGINOS
18 METŲ AR VIRŠAUS
BENDRAM FABRIKO
DARBUI
GERA ALGA
NUOLATINIS DARBAS
GEO. K. GARRETT CO., INC.
D. & TIOGA STREETS
PHILADELPHIA, PA.
(212)

MERGINOS
EGZAMINUOTI VALDŽIAI RAINCOATŲ PATYRIMAS NEREIKALINGAS.
$24.—40 VALANDŲ
VĖSUS, LINKSMAS DARBUI KAMBARYS.
CLIMATIC, 507 W. 33rd St.
(210)

New Yorko ir Apielinkės Žinios

Jonas Ormanas Parvyko Atostogų

Rugpjūčio 29-tą parvyko porai savaičių atostogų Jonas Ormanas, Lietuvių Darbininkų Susivienijimo jaunimo sekretorius. Svečiuojasi pas žmoną Aldą ir uošvius Kairius, Ridgewoode. Ta proga Jonas atlankė laisviečius ir LDS Centrą.

Gal būt pripuolamai (o gal žinomai — neteko išklausinėti), LDS Jaunimo Komitetas susišaukė savo susirinkimą 30-tos vakarą. Susirinko gražus būrys vadovaujančio jaunimo. Atvyko į jį ir svečias kariškis. Girdėta, kad buvo nuodarbus ir smagus sąskridis. Jaunimas taipgi ruošiasi energingai dalyvauti LDS Jubilėjiniame vajuje ir dėl to turi daug ką apsvarstyti.

Tarpe kitų LDS Jaunimo Komiteto darbų yra palaikymas nuolatinių ryšių su savo nariais kariškiais, o už poros savaičių prasideda ir kariškiams kalėdinių dovanų sezonas. Tokių darbų turint susirinkime valandos prabėga nejučiomis. Tad nestebėtina, kad LDS Centro šviesos trečiadienio vakarą švietė iki vėlumos.

R.

SVEČIAI

Pereitą trečiadienį laisviečius atlankė Vincas Ramanauskas iš Minersville su Antanu Kazakevičiu, newarkiečiu. Svečias atvežė $30.10 Lietuvai Pagelbos Teikimo Komitetui. Taipgi abu svečiai padovanojo po $1 dienraščio Laisvės reikalams.

Ramanauskas atostogauja pas Kazakevičių, Newarke.

★ ★ ★

Taipgi lankėsi Aleksandras Mizara, Laisvės redaktoriaus brolis, iš Boston, Mass. Jisai atvykęs čionai trumpam laikui, su reikalais. Apsistojo pas brolį ir brolienę Rojų ir Evą Mizarus, Jackson Heights.

Tarp Lietuvių

Šiomis dienomis lankosi Brooklyne atostogų proga Pfc. Al. Grunskis. Jis gavo 15 dienų atostogų, — parvyko rugpj. 23 ir grįžta atgal tarnybon rugsėjo 5 d.

Lankėsi pas tėvą, Juozą Grunskį, 58-24 57th Road, Maspeth, N. Y. Taipgi brolį ir kitus gimines ir draugus.

Al tikisi, kad neužilgo karas baigsis. Ir mes to pačio tikimės, ir linkime geriausių pasekmių Al. Dėdės Samo tarnyboje.

Joseph Grunskis, kiek žinoma, yra Laisvės skaitytojas.

★ ★ ★

Am. Pil. Kliubo gaspadorius Juozas Zakarauskas pereitą trečiadienį gavo nuo savo draugo, Kliubo darbininko W. Meiliūno, dabar atostogaujančio Scrantone, telegramą. Telegramoj Walteris, be pasveikinimo sakosi esąs labai "busy." Be kitko, telegrama skamba: Sveikas, Juozai. Gaila, bet aš negalėjau pamatyti parę (gal asmenį?), pagal tavo prašymą — esu per daug "busy."

Walter Meiliunas.

RANDAVOJIMAI

Pasirandavoja fotografo studija su visais įtaisymais. Vieta ir dabar atdara bizniui. Didelė proga, geras biznis. Įdirbtas per 60 metų. Priežastis pardavimo—savininko nesveikata. Renda labai prieinama: 499 Grand St., Brooklyn, N. Y., (kamp. Union Ave. prie 8th Ave. sub.). A. Rutkūnas, Tel. RE. 9-1506. (206-208)

Pasirandavoja 3 ar 4 kambariai. Garu šildomi, nuolatos karštas vanduo. Yra Combination Sink. 3 kambariai $26 ir aukščiau. 4 kambariai $30 ir aukščiau. Matykite Superintendent. 677 Metropolitan Ave., Brooklyn, N. Y. (200-206)

Lietuvos Žmonėms Drabužių Centre Daug Dirbama, Bet Dar Reikės Talkos

Pradžioj šios savaitės darbas eina puikiai. Kas vakaras didelė grupė žmonių dirba energingai, atlieka daug darbo. Bet naujo darbo vis dar po daug atvežama-atnešama. Dėl to

KOMITETAS PRAŠO

Ateiti darban bile dieną ar vakarą.

Ir visi, kam tik galima, pribūkite talkon šio penktadienio vakarą ir šeštadienį dienos metu.

Didžiųjų karščių laikotarpiu šeštadieniais visai nedirbome. Ne dėl karščių, bet kad spėdavom ir be to. Dabar, užbaigiant šeštąjį siuntinį, darbo yra be galo daug. O ne visi norintieji pagelbėti tame darbe gali ateiti vakarais.

Būtinai norime atlikti kuo daugiausia darbo šią savaitę dėl to, kad kitą savaitę daug žmonių turės savo organizacijų susirinkimus. Mažiau tegalėsime nudirbti. O kitą šeštadienį, rugsėjo 9-tą, planuojame turėti New Yorke masinę mobilizaciją galutinam išsiuntimui. Viskas turi būti pirm 9-tos gatava ir iš anksto ten nuvežta. Gi trokų dabar ant pašvilpimo negausi.

Atnešė-Atvežė Dovanų

M. Adomaitienė — didelį pundą drapanų.

C. Briedis — porą vyriškų batų ir gerų, gatavai išvalytų ir sutaisytų drabužių.

Adomas Čepulis, Maspeth, porą vyriškų batų.

Cliffsidiečiai atvežė drabužių. Jų vardai:

Adelė Bakūnienė
G. Petchulis
Geo. Stasiukaitis
K. Mažeikienė.

Centralbrooklynietė M. Juškienė, negalėdama padėt dirbti, drabužių centro darbininkėms rašo:

"Brangios Draugės: Aš sudėjau kelis kavalkučius audeklo. Gal padarysite dėl kokio kūdikio drabužėlį. O jei neišeis, tai gal dėl aptrimavimo bus geri."

Taip, drauge, kožnas gabalas naujo audimo kam nors naudingas.

Marcelė Yakštienė, woodhavenietė, iš suneštų mažų gabalų yra pasiuvus šimtus drabužių. Pereitą pirmadienį, ateidama vakarą praleisti Drabužių Centre prie taisymo senų drabužių, vėl atnešė namie pasiuvus naujas 4 sukneles moterims ir 3 mergaitėms. Išsinešė daugiau medžiagų, o trečiadienio vakarą ateidama dirbti ir vėl atnešė gatavas sukneles. Su tokiais vizitais ji ateina į centrą bent kartą per savaitę, o kai kada ir tankiau. Atėjus, magaryčioms ir centre prideda dar pusdienį ar vakarą.

Sugrįžo Darban

Valis Bunkus, Lietuvai Pagelbos Teikimo Komiteto narys, sugrįžo darban centre pereitą pirmadienį. Liga buvo jį prispaudus prie lovos, sutrukdžius nuo darbo.

Buvo išvykusios pasilsiui Katrina Petrikienė ir Ona Čepulienė. Pasilsėjusios, su padvigubinta energija sugrįžo darban. Iš eilės atidirbo po du vakarus centre. Su jomis kartu į Rocky Point buvo nuvykus maspethietė Josephine Skirmontienė.

Nematomieji Darbai ir Matoma Grožė

Anė Yakštienė ir Mary Sinkevičiūtė pašventė nemažą valandų, per daugelį atvejų, ieškodamos gerų ir prieinamomis kainomis drabužių merginoms, moterims, vaikams, taipgi baltinių vyrams. Gauti ne lengva. Kartais sugaišavus dieną tenka grįžti be nieko. O kai kada grįžta ir labai gerai laimėjusios. Supirkimu dovanų rūpinosi ir kiti komiteto nariai. Jie visi bendrai aptaria pirkinius. Galintieji ištrūkti iš darbo dienomis padeda ir ieškoti pirkinių.

Tarpe kitų nepaprastai gerų pirkinių gauta apie tūkstantis puikių vilnonių naujų svederių moterims ir mergaitėms. Geros vertės, gražių spalvų ir prieinamomis kainomis. Gauta gerų vilnonių kojinių, tinkamų vyrams ir moterims. Ir daug ko kito gero.

Tų gražumynų bus sudaryta pundeliai vertės $5, $10, $25 ar daugiau. Pridės prie pundelio tokią sumą aukojusio vardą ir adresą. Paskyręs savo vienos savaitės uždarbį asmuo tokiu būdu galės apteikti dovanomis ir džiaugsmu veik ištisą miestelį ar kaimą. Smagu žinoti, kad tokių apdovanotų, džiaugsmingų žmonių bus tūkstančiai.

Dirbo Centre

Jonas Pocius iš Flushing (buvęs bridgeportietis ir eastonietis), kriaučius, pradėjo šią nuodarbią savaitę anksti pirmadienio rytą ir išdirbo iki susirinko didžioji talka.

Kiti dirbo centre rugpjūčio 28--30 laikotarpiu:

A. Bimba, N. Buknienė, A. Mureika, A. Rudis, G. Waresonas po 3 vakarus.

Juozas Pluščiauskas, V. Čepulis, V. Bunkus, M. Yakštienė, Ch. Balčiūnas, I. Levanienė, O. Čepulienė, K. Petrikienė po du vakarus.

S. Petkienė, M. Misevičienė, L. Gavrilovičius, M. Sinkevičiutė, A. Kalakauskienė, J. Gasiūnas, J. Clark (Karloniutė), A. Dagis, A. Yakštienė, A. Višniauskienė, A. Balčiūnas, M. Banaitienė, V. Karlonas, P. Rainys po 1 vakarą.

Ne kriaučiai vyrai desėtkus skrynių prikrovė muilu ir batais, užkalė ir apkalė metalinėmis juostomis. Jie taipgi pagelbsti surišti ir išnešti pundus gatavų drabužių. Kriaučiai vyrai prikerpa pamušalus kostiumams ir ploščiams. Moterys juos atsiuvinėja. Ir abelnai visi dirba visokius darbus.

Tiesą pasakius, Lietuvos žmonių paramai pašvenčiantieji savo liuoslaikio valandas žmonės čia visai nepasigenda nei dešimt-tūkstančių raštinių. Tokias steigiasi tik ponai iš Bendrojo Fondo. Teikimui Lietuvos žmonėms paramos tokių raštinių visai nereikia. Jų reikia tik tiems, kurie ant šaunios deskos kojas užsikėlę norės pasirodyti dideliais ponais — "co to ja, co za figura moja."

Pag.

CIO Unija Laimėjo Prieš Lewis

Third Avenue aukštojo gelžkelio linijos darbininkai turėjo balsavimus pereitą antradienį. Juos iššaukė John L. Lewis'o kontroliuojamas 50-tas Distriktas, kurį vietos CIO unijistai vadina "catch all" distriktu. Lewis'as sakė, kad tie darbininkai turį būti jo jurisdikcijoj. CIO unijistai per laikus jau skaitė šiuos darbininkus dalimi Transporto Darbininkų Unijos judėjimo.

Ginčas atsidūrė pas Valstijinę Darbo Santikių Tarybą, kuri paskelbė balsavimus pasirinkimui unijos. Balsavimuose darbininkai trimis balsais prieš vieną pasisakė už CIO uniją. Iš 3,150 darbininkų, 2,118 balsavo atmesti Lewis'ą, o 772 balsavo su Lewisu. Dešimtis pasisakė visai nenorį unijos, 5 balotai įmesti tušti ir 23 atmesti dėl įvairių netikslumų.

Dar Daug Kariškių Negavo Baloto

Iki rugpjūčio 26-tos apie 180,000 New Yorko miesto kariškių buvo pareikalavę kariško baloto, kad galėtų balsuoti prezidentiniuose rinkimuose. Paskutinė diena pareikalavimui tų balotų yra spalių (October) 17-ta.

Charles Lawless, 23 m., buvęs jūrininkas sulaikytas klausinėjimui apie nužudytąją Mrs. Newmark. Jis pagyriškai pasakojęsis, kad jis su Mrs. Newmark buvęs artimuose santikiuose per septynis mėnesius.

Kada Demokratai Prisnūsta, Fašistų Frontas Laimi

Internat. L. Garment Workers Unijos, Kirpėjų Lokale 10-me, pereitą pirmadienį dėjosi beveik tas pats, kas dėjosi lietuvių siuvėjų lokale pereitą savaitę. Demokratijos mylėtojai ir šiaip sau bešališki nariai vieni pabuvo namie, kiti įvairiose karo rėmimo pastangose, o savo organizacijos mitingą apleido. Gi fašizmo mylėtojai susimobilizavo ir padarė žalą ir gėdą lokalui ir visam darbininkų judėjimui.

Lokalo mitinge, įvykusiame Manhattan Center, iš 7,500 narių suėjo apie 300. Amerikonai tokioms padėtims turi gerą išraišką: "Kada katės nėra namie, pelės siaučia." Jos čia tikrai siautė. Septynis darbininkų judėjimo vieningumo šalininkus, Jungtinių Tautų vieningumo šalininkus, reakcininkai suspendavo iš atsakomingų pareigų ėjimo unijoj. Jų visas prasikaltimas buvo tame, kad jie nesutiko su David Dubinskio ir Israel Nagler politika.

Dubinskis yra ILGWU prezidentu, Negler manadžeriu. Abu yra trockistai ir dėl to didžiausi Sovietų Sąjungos niekintojai. Abu priešinasi Amerikos darbo unijų vieningumui su Sovietų Sąjungos unijomis.

Tiems ponams baisiai koktu, kad vieningais veiksmais su Sovietų Sąjunga talkininkai taip sekmingai naikina fašizmą. Jie nori priversti ir narius taip protauti. O jeigu geruoju neklauso, kas čia jiems pavartoti fašistinę prievartą.

Sunku suprasti, kaip galima taip nusileisti fašistų propagandai ir taktikai.

T-as.

Perdaug Linksmaujant

Gražuolė Mrs. Munn atsidūrė ligoninėj, apdaužyta. O skelbimų firmos viršininkas Lawrence M. Lloyd, kurio apartmente ji apdaužyta, areštuotas. Sakoma, kad jiedu abu įsigėrę ir jam užėjęs ūpas ant gražuolės pasmaginti ranką. Mrs. Munn, 29 m., yra 6 kart divorsuota. Lloyd yra 49 metų, suaugusios šeimos tėvas.

Ypatingo pas tūlus žmones esama "įkvėpimo."

Iš Karo Fronto į Namų Frontą

Kapitonas Hugh Mulzac sugrįžo New Yorkan su jo komanduojamu laivu Booker T. Washington. Jis atliko jau septintą karišką misiją į užjūrius su reikmenimis karui. Jo Laisvės laivas atliko tas misijas saugiai. Kapitonui duota jo labai užsipelnyta atostoga.

Bet... kapitonas sako, kad namų frontas ne mažiau reikalingas atydos už karo frontą. Jis savo atostogą žadėjo praleisti darbuodamasis už išrinkimą Roosevelto.

Mulzac yra pirmasis Amerikos negras paskirtas laivo komanduotoju.

Apsivertus trokui su vištomis prie St. John's Universiteto daug vištų užmušta ir kiaušiniai pasipylė ant gatvės. Užmuštosios atiduota vaikams neštis namo į puodą. Sveikųjų šimtus vaikai padėjo sugaudyti.

East upėj rastas prigėręs George Elczyk, 52 m., gyvenęs 229 Avenue C, New Yorke.

DAUGIAU UŽ TUOS PINIGUS
PEPSI-COLA
IŠ FONTANĖLIŲ VISUR
Pepsi-Cola Company, Long Island City, N. Y.

DANTŲ GYDYTOJAS
DR. A. PETRIKA
221 So. 4th Street
BROOKLYN, N. Y.
Tel. EVergreen 7-6868
VALANDOS: 9—12 ryte, 1—8 vakare
Penktadieniais uždaryta.

CHARLES
UP-TO-DATE
BARBER SHOP
K. DEGUTIS, Savininkas
Prieinamos Kainos
306 Union Avenue
Tarp Ten Eyck ir Maujer Sts.
BROOKLYN, N. Y.
GERAI PATYRĘ BARBERIAI

LITUANICA SQUARE RESTAURANT
STANLEY RUTKŪNAS
SAVININKAS
PUIKIAUSIA LIETUVIŲ RESTAURACIJA BROOKLYNE
PAUKŠTIENOS PIETŪS ŠEŠTADIENIAIS, SEKMADIENIAIS IR KITOKIOSE ŠVENTĖSE
Kiekvieną dieną yra didelis pasirinkimas visokių valgių
282 UNION AVE. BROOKLYN
Tel. EVergreen 4-9612

PIRMUTINIS ir GERIAUSIAS BROOKLYNE
LIETUVIŠKAS KABARETAS
STANLEY MISIUNAS
SAVININKAS
GERIAUSI GĖRIMAI IR NAMIE GAMINTI UŽKANDŽIAI
DAUG STALŲ KOMPANIJOM
Iš kitur atvykusius svečius visuomet širdingai pavaišiname.
Plačiai žinomas bartenderys Vincentas Žvirblys ekstra gerai patarnauja,
Todėl prašome visus dažnai ateiti į mūsų
PARAMOUNT CABARET
473 GRAND ST. BROOKLYN, N. Y.
Prie R.K.O. Republic Teatro Tel. EVergreen 4-6864

FOTOGRAFAS
Traukiu paveikslus familijų, vestuvių, kitokių grupių ir pavienių. Iš senų padarau naujus paveikslus ir krajavus sudarau su amerikoniškais. Reikalui esant ir padidinu tokio dydžio, kokio pageidaujama. Taipogi atmaliavoju įvairiom spalvom.
JONAS STOKES
512 Marion St. Brooklyn
Kamp. Broadway ir Stone Ave. prie Chauncey St., Broadway Line
Tel. GLenmore 5-6191.

J. GARŠVA
GRABORIUS-UNDERTAKER
LAIDOTUVIŲ DIREKTORIUS
Išbalsamuoja ir laidoja ant visokių kapinių
VELTUI ŠERMENINĖ (KOPLYČIA)
Parsamdo automobilius ir karietas veselijom, krikštynom ir kitkam.
231 BEDFORD AVENUE
BROOKLYN
Telephone: EVergreen 8-9770

LIETUVIŠKAS
TRAKTYRIUS
(VALGYKLA IR ALINĖ)
Didelis pasirinkimas visokių Vynų ir Degtinės
Kasdien Turime KARŠTŲ UŽKANDŽIŲ
Juozas Zeidat
Savininkas
411 Grand St. Brooklyn

F. W. Shalins
(SHALINSKAS)
Funeral Home
84-02 Jamaica Avenue
Opposite Forest Parkway
WOODHAVEN, N. Y.
Suteikiam garbingas laidotuves
$150
Koplyčias suteikiam nemokamai visose dalyse miesto.
Tel. VIrginia 7-4499.

NEDALINAMA ATSAKOMYBĖ
Mes egzaminuojam akis, rašome receptus, nupiešiam planus.
Darome ir pritaikome akinius kada reikalingi.

(Mes esame darę regėjimo pataisymus viršaus 500 daktarų ir kitokių profesijų žmonėms, taipgi jų šeimoms ir jų pacijantams.)
DRS. STENGER & STENGER
OPTOMETRISTS
394-398 BROADWAY BROOKLYN, N. Y.
Telephone Stagg 2-8342

TAIPGI PUIKUS PASIRINKIMAS DOVANŲ:
Dirmavonėm ★ Motinos Dienai ★ Mokyklos Baigimo ★
Tėvo Dienai ★ Jaunajai ir Jauniesiems Dovanos
ROBERT LIPTON, Jeweler
701 GRAND ST., BROOKLYN 11, N. Y.
Telephone STagg 2-2173 ATDARA VAKARAIS.