JANKIAI KELIOSE VIETOSE VOKIETIJOJ; SOVIETAI PAĖMĖ LOMŽĄ

KRISLAI
Pirmą Kartą Istorijoj.
Pas Worcesteriečius.
Korespondentai Pratylėjo.
A. Žvingilas Apleido Bostoną.
Rašo R. MIZARA

Darbo Žmonių Dienraštis
Kaina $6.50 Metams
Užsieniuose $8.00
Brooklyne $7.00
Kopija 5c

LAISVĖ
THE LITHUANIAN DAILY

V

No. 216 LAISVĖS ANTRAŠAS: 427 LORIMER STREET Telephone: STagg 2-3878 Brooklyn, N. Y., Ketvirtadienis, Rugsėjo-Sept. 14, 1944 Pavienio Numerio Kaina 5c. Metai XXXIV. Dienraščio XXVI.

Oficialiai pranešta ir patvirtinta, kad amerikiečiai jau muša vokiečius jų pačių žemėje — **Vokietijos žemėje.**

Tai pirmas toks įvykis istorijoj!

Lietuviai, latviai, lenkai, bielorusai ir rusai ne sykį taškė teutonus jų pačių žemėje. Aštuonioliktame šimtmetyje rusai buvo užėmę ir Berlyną.

Neužilgo Raudonoji Armija ir vėl bus Vokietijos teritorijoj. Neužilgo, beje, anglai ir francūzai, čekai ir jugoslavai plieks savo priešus jų pačių teritorijoj.

Reinas — svarbi Vokietijos upė. Pagal ją hitlerininkai pastatė savo "nenugalimą" tvirtumų (Siegfriedo) liniją.

Matysime, kaip ilgai tos tvirtumos laikysis.

Worcesteriečių piknikas (praeitą sekmadienį) buvo gražus, draugiškas, kad ir ne didžiausias. Nedaug tebuvo atvykusių svečių iš kitų kolonijų.

Smagu, kad worcesteriečiai palaiko savo **Aido Chorą,** vadovaujamą **d-gės Karsokienės.** Jis turi stiprių balsų ir dainuoja puikiai.

Norvudiečių Vyrų Choras taipgi dainavo ir žmogus negali neišreikšti pagarbos tiems vyrams, kurie nuolat vyksta į mūsų pramogas ir plečia lietuviškąją dainą!

Jau prieš tūlą laiką kilo gaisras pažangiųjų Worcesterio lietuvių kliube (29 Endicott St.) ir smarkiai sužalojo kliubą ir salę, kurioje tiek daug visokių lietuviškų pramogų įvykdavo.

Deja, apie tąjį gaisrą mūsų bendradarbiai iki šiol nesiteikė nei žodžio parašyti Laisvei. Tyli mūsų Lukas, tyli Janulis, tylį Žalimas, tyli Bakšys, tyli d-gė Sukackienė, — tyli visi kiti.

O tai juk yra žinia, įdomi ne tik worcesteriečiams, bet ir kitų miestų lietuviams.

Našvietis Vincas Vilkauskas pridavė $25 nuo Nashua, N. H. lietuvių Lietuvai Pagalbos Teikimo Komitetui. Tai bus prie našviečių kvotos.

Pov. ir Magd. Aleksandrai (iš Sudbury, Mass.) aukojo $10 Lietuvai ir $3 Laisvei, užsimokėdami dienraščio prenumeratą.

D-gas Kvietkus, iš Cambridge, aukojo Laisvei $3.50 ir užsimokėjo prenumeratą.

Aukojo ir kiti ir jų vardai bus paskelbti atitinkamu laiku ir vietoje.

Nuoširdi padėka jiems!

Senas southbostonietis, **Antanas Žvingilas,** apleido So. Bostoną, išvykdamas pas savo šeimą į Conn. valstiją ant farmos.

Jis turėjo ten porą namų, kurių vienas buvo žinomas tuo, kad iš jo per ilgoką laiką išeidinėjo Keleivis, kurį A. ir E. Žvingilai įkūrė.

Kiek sykių nuvykdavau į So. Bostoną, tiek sykių vis atydžiai pasižūrėdavau į tą seną, trijų aukštų mūro pastatą ir tuomet kildavo visokių minčių.

"Jei Žvingilas nebūtų padaręs vienos klaidos — nebūtų išleidęs iš savo rankų Keleivio, tas laikraštis šiandien būtų kultūriškas ir atliktų tą misiją, kuriai jis buvo įkurtas. Jis žmones šviestų, o ne mulkintų; jis tarnautų demokratijai, o ne fašizmui." Tokios ir panašios mintys kildavo.

Malonus, draugiškas Antanas Žvingilas dabar farmeriaus su savo žmona ir vaikais.

Tenka jam palinkėti: geriausių pasekmių!

Perkūnuoja Mūšiai Lietuvos —Rytų Prūsijos Pasienyje; Lomža Jau Atimta iš Nacių

Berlyno radijas pranešė trečiadienį priešpiet, kad Sovietų kariuomenė užėmė Lomžą, lenkų gubernijos miestą, kur vokiečiai buvo mažne visai apsupti.

Lomža buvo paskutinė nacių tvirtuma linkui pietinio Rytų Prūsijos rubežiaus.

London, rugs. 13. — Palei sieną tarp Lietuvos ir Rytinės Prūsijos nuolat perkūnuoja artilerija ir verda kulkosvaidžių ir šautuvų mūšiai iš Sovietų ir vokiečių pusės.

Lenkijos fronte Raudonoji Armija triuškina nacių fortų linijas aplink Lomžą, lenkų gubernijos miestą, apie 21 mylia nuo Rytų Prūsijos pietinio rubežiaus. Lomžos apylinkėje raudonarmiečiai užėmė dar kelias gyvenamąsias vietas. Vokiečiai įnirtusiai gina Lomžą. Apkasuose apie miestą ir pačiose jo gatvėse siautė tiesioginiai mūšiai durtuvais ir rankinėmis granatomis.

Spartūs žygiai Prieš Vengrus Transylvanijoj

Transylvanijoje, vengrų užgrobtoj Rumunijos provincijoj, Raudonoji Armija numaršavo dar 40 mylių pirmyn per kalnus ir kitas keblias vietas. Sovietų kariai ir rumunai per dieną atvadavo virš 150 gyvenamųjų punktų, tarp kurių yra ir Deva, geležinkelių ir plentų mazgas, 88 mylios nuo pačios Vengrijos rubežiaus. Vengrai ir naciai vis atkakliau priešinasi.

Bulgarų Kariuomenė Jau Kaujasi prieš Hitlerininkus

London. — Bulgarijos naujoji valdžia oficialiai pranešė, jog besitraukiančioji iš Graikijos bulgarų kariuomenė kovoja su dar pasiliekančiais Graikijoje naciais.

Teigiama, jog bulgarai dabar abelnai veda kovą prieš vokiečius, veikdami pilnoje vienybėje su Jugoslavijos partizanais ir su Sovietų Sąjunga, Anglija ir Jungtinėmis Valstijomis.

Lewis Ragina Mainierius Balsuoti už Dewey

Cincinnati, Ohio. —John L. Lewis, kalbėdamas suvažiavime Jungtinės Mainierių Unijos, deklamavo, kad prez. Rooseveltas, girdi, "spardęs mainieriam veidan" ir vėl spardysiąs, jeigu bus išrinktas. Dabartinę Washingtono valdžią Lewis vadino "Browderio - Hillmano - Roosevelto" valdžia.

Taip Lewis agitavo angliakasius balsuot už republikonų kandidatą Dewey į prezidentus.

Bus Pakelta Algos, Užtikrina CIO Galva

Grand Rapids, Mich. — CIO unijų generalis pirmininkas Philip Murray, kalbėdamas Jungtinės Auto. Darbininkų Unijos suvažiavime, pareiškė, kad trumpu laiku valdžia leis pakelt darbininkam algas virš vadinamos "Mažųjų Plieno" Kompanijų taisyklės.

Prez. Rooseveltas, sveikindamas suvažiavimą, prašė ir toliau vengti streikų, iki fašistinė Ašis liks sumušta.

Quebec.— Teigiama, kad prez. Rooseveltas, besitardamas su anglų premjeru Churchillu, siūlo paskirt amerikietį bendru komandierium prieš Japoniją.

JUNGT. VALSTIJŲ LAKŪNAI BE ATLAIDOS PLEŠKINA JAPONUS DAUGELY SALŲ

Perlų Uostas.— Kariniai Amerikos laivai ir lėktuvai vėl bombardavo japonus Palau salose, vakarinėje dalyje Carolinų salyno. Šalia kitko, tapo nuskandinta dar vienas prekinis japonų laivas ir sužalota kitas.

Gen. MacArthuro bombanešiai dvi dienas pagrečiui bombardavo japonų įrengimus Celebes saloje, Rytinėje Holandų Indijoje. Be kitko, jie nuskandino vieną prekinį japonų laivą, 2,000 tonų ir pavojingai sužalojo kitą priešų krovinių laivą 4,000 tonų.

Aleutai.— Jungtinių Valstijų bombanešiai vėl bombardavo karines japonų bazes Šimušu ir Paramuširu, pačiame Japonijos Kurilų salyne.

Japonijos radijas sakė, kad apie 130 Amerikos bombanešių, pakildami nuo savo lėktuvlaivių, puolė japonus vidurinėje dalyje Filipinų salų.

LENKŲ KOMITETAS NUTARĖ DUOTI ŽEMIŲ MAŽAŽEMIAM IR BEŽEMIAM

Maskva. — Lenkų Komitetas Tautai Laisvinti dabartiniame savo centre Liubline nutarė duoti žemių bežemiams ir mažažemiams valstiečiams atvaduotose Lenkijos vietose. Kiekvienam skiriama iki 12 akrų ir pusės.

Visų pirma bus imama žemės nuo vokiečių bei Lenkijos išdavikų ir iš savininkų, turinčių po daugiau kaip 120 akrų žemės, ir dalinama valstiečiams. Bažnyčių žemė bus neliečiama.

Už gautąją žemę bežemiai atsiteis nedideliais metiniais įmokėjimais per 20 metų, o mažažemiai per 10 metų. Gaunamus už tai pinigus vyriausybė skirs apšvietos ir kultūros reikalams tarp valstiečių, statys skerdyklas, kepyklas ir kitus jiems naudingus įrengimus.

Gavę žemės valstiečiai galės ją asmeniniai naudoti arba į kooperatyvus dėtis, bet ši žemė nebus kolektyvizuojama.

Žemė pirmiausiai skiriama šeimoms kareivių, veikiančių ginkl. lenkų jėgose; partizanams ir sužeistiems kare.

Tam tikri kiekiai žemės bus laikomi atsargoj tiem, kurie sugrįš iš Sovietų Sąjungos, kurion jie turėjo pasitraukti dėl karo, taipgi ir tiems, kurie apleido Lenkiją todėl, kad jie neturėjo gana žemės pragyvenimui.

Edvardas Osubka-Moravskis, pirmininkas Lenkų Komiteto Tautai Laisvinti, pareiškė, kad Lenkijos valstybė reikalaus sau Rytinės Prūsijos ir tolesnių žemių iki Oder ir Neisse upių. Iš didžiųjų tenaitinių vokiškų dvarų galima būtų daug žemių gauti bežemiams ir mažažemiams lenkams, kaip sakė Osubka - Moravskis.

Raudon. Armija Įsiveržus Vengrijon, Sako Vengrai

Vengrų radijas sakė, kad Sovietų ir rumunų kariuomenė įsiveržus jau į pačią Vengriją ir užėmus pozicijas tik už 117 mylių nuo vengrų sostamiesčio Budapesto.

Maskva oficialiai nieko nesako apie prasiveržimą per Vengrijos sieną.

London. — Pranešama, kad naciai pradėję bėgti iš strateginių Graikijos salų Kretos ir Rhodes.

Amerikiečiai Triuškina Vokietijos Rubežių; Naikina 20,000 Atkirstų Vokiečių

Francija, rugs. 13. —Pirmoji amerikiečių armija, gen. Hodges komandoj, užėmė nacių tvirtumą Eben Emael, Belgijoj, ir prasiveržė per sieną į Vokietiją punkte apie 10 mylių į pietų rytus nuo vokiečių miesto Aacheno. Kiti šios jankių armijos junginiai jau pirmiau persigrūmė per Luksemburgą į Vokietijos pusę, į šiaurvakarius nuo istorinio miesto Trier.

Trečiadienio žiniomis, amerikiečiai dar vienoje vietoje permaršavo per Luksemburgo kunigaikštiją ir užėmė vietoves Vokietijoje tik už 1 mylios nuo tvirtoviškos nacių Siegfriedo Linijos.

Suprantama, kad Amerikos kariuomenė, be to, ir keliose kitose vietose prakirto Vokietijos sieną; bet kariniais sumetimais dar nepaskelbta jų vardai.

Trečioji Jungtinių Valstijų armija, komanduojama generolo Pattono, jau šešiose vietose persigrūmė per Moselle upę, iš vakarinio į rytinį jos šoną tarp Nancy ir Thionville, į pietus ir šiaurius nuo Metzo, tvirtumos miesto, Francijoj arti Vokietijos rubežiaus. Amerikiečiai šturmuoja vokiečius Metzo apylinkėje ir daro apsupimo veiksmus prieš juos.

Pirmoji amerikiečių armija, šalia kitko, paėmė tvirtovišką Belgijos miestą Malmedy, 8 mylios nuo Vokietijos sienos.

Susijungus Amerikiečių Septintajai armijai iš pietinės Francijos su Trečiąja jankių armija iš šiaurių pusės, tapo atkirsta iki 20,000 nacių pietiniai-vakarinėje Francijoj. Jankiai dabar juos naikina bei suimineja.

NAUJAUSIOS KARO ŽINIOS

Francūzai užėmė La Rochelle uostą, kurį naciai naudojo kaip savo submarinų stovyklą.

Jankiai jau 37 myl. nuo nacių Rhein upės.

Kanadiečiai artinasi prie Holandijos sienos.

London, rugs. 13. — 3,000 talkininkų lėktuvų bombardavo karinius bei pramoninius nacių miestus pietinėje ir vakarinėje Vokietijoje.

Jugoslavų Karalius Šaukia Visus Tautiečius Pas Tito

London. — Buvęs Jugoslavijos karalius Petras atsišaukė per Anglijos radiją į visus savo tautiečius, serbus, kroatus ir slovenus, kad išvien stotų į maršalo Tito vadovaujamąją Tautos Laisvinimo Armiją, arba partizanus. Petras pareiškė:

"Mano valdžia su premjeru dr. Ivanu Subasičium, su pilna mano žinia ir pritarimu, padarė svarbias ir naudingas sutartis su šia mūsų Tautine Armija" (komanduojama maršalo Tito).

PALIAUBOS SU RUMUNIJA

Maskvą, rugs. 13. — Rumunija pasirašė karo paliaubų sutartį su Jungtinėmis Tautomis. Sutarties sąlygos dar nepaskelbtos.

Siaučia Mūšiai Dėl Pragos

Berlyno radijas sako, kad siaučia žiaurūs mūšiai be jokios pertraukos tarp atakuojančių rusų ir besiginančių vokiečių ties Praga, rytine Varšavos dalim.

Anglai per Holandiją maršuoja artyn Vokietijos.

Tarybų Lietuva Kovoja ir dėl Klaipėdos ir Rytų Prūsijos Lietuvių Išlaisvinimo

Vilnius. — Pasibaigė trečioji sesija Tarybinės Lietuvos Respublikos Aukščiausios Tarybos (seimo).

Justas Paleckis, Aukščiausios Tarybos prezidiumo pirmininkas, raportavo apie Lietuvos žemės laisvinimą ir tolesnius lietuvių uždavinius kovoje prieš vokiečius įsiveržėlius. Tarp kitko, jis šiltai sveikino maršalą Staliną, geniališkąjį kovos vada prieš vokiškus užpuolikus, ir pareiškė padėką Raudonajai Armijai už tą laisvinimo kovą.

Paleckis ragino lietuvius dabar juo labiau stengtis, kad kuo greičiausiai būtų atvaduota visa Lietuvos žemė.

ATVADUOT KLAIPĖDĄ IR RYTŲ PRŪSUS

"Mūsų pareiga," tęsė Paleckis, "taip pat yra ištiest brolišką ranką lietuviams, vaitojantiems po vokiečių jungu Klaipėdos krašte ir Rytinėje Prūsijoje."

Jis šaukė visais galimais būdais padėti Raudonajai Armijai.

Lietuva Įkuria Užsienių ir Krašto Gynimo Komisariatus

ŽMONIŲ PARAMA RAUD. ARMIJAI.

"Atvaduotų Lietuvos apskričių valstiečiai," sakė Paleckis, "laisvu noru aukoja grūdus ir gyvulius tiems mūsų krašto gynėjams. Lietuvos jaunuoliai tūkstančiais eina į Raudonosios Armijos eiles, palaikydami mūsų tautos garbę, kaipo drąsių ir tvirtų žmonių.

"Dabar mūsų tikslas yra greitai atstęigti priešų sudirdytą Lietuvos pramonę ir ūkį ir atgimdyti tautinę mūsų kultūrą ir meną, o tame reikale mus parems brolškosios Tarybų Sąjungos tautos."

Bediskusuojant Paleckio raportą, kalbėjo atstovai Grigalavičius, Meškauskienė, Vaišnora ir kiti. Sesija priėmė rezoliuciją, pilnai užgirdama Taryb. Lietuvos vyriausybės politiką ir darbus.

LIET. UŽSIENIŲ REIKALŲ IR APSIGYNIMO KOMISARIATAI

Premjeras Mečys Gedvilas (pirmininkas Tarybinės Lietuvos Komisarų Tarybos) davė raportą apie steigimą Lietuvoj krašto gynimo ir užsienių reikalų komisariatų. Po diskusijų, atstovai vienbalsiai užgyrė įstatymą šiem naujiem komisariatam įkurti.

Lietuvių visuomenės veikėjas Sniečkus pabrėžė reikalą kuo greičiausiai atgaivint valstiečių ūkį, sugrąžint visas teises, kurias jiem suteikė Tarybinė santvarka 1940-41 m., ir duot paramos nukentėjusiems karo metu valstiečiam.

Į sesiją atsilank ir ją sveikino delegatai Lietuvos valstiečių, Vilniaus fabrikų darbininkų, mokslo ir meno atstovai ir Lietuvos partizanų pasiuntiniai.

Atstovai aplankė kapus Raudonosios Armijos oficierių ir kareivių, kritusių kovoje dėl Vilniaus atvadavimo, ir bendruosius kapus civilių žmonių ir karo belaisvių, kuriuos vokiečiai sušaudė Paneriuose. Aukščiausios Tarybos vardu atstovai uždėjo gėlių vainikus ant tų kapų.

LAISVĖ

LITHUANIAN DAILY, PUBLISHED BY

The Laisvė, Inc.

Every day except Sundays and Holidays

Established April 5, 1911

427 LORIMER ST., BROOKLYN, 6, NEW YORK

Tel. STagg 2-3878

President	Jos. Weiss
Secretary Treasurer	D. M. Sholl
Editor	Roy Mizara

SUBSCRIPTION RATES:

United States, per year	$6.50
United States, six months	$3.50
Brooklyn, N. Y., per year	$7.00
Brooklyn, N. Y., six months	$3.75
Foreign countries, per year	$8.00
Canada and Brazil, per year	$7.00
Canada and Brazil, six months	$3.75

Entered as second class matter March 11, 1924, at the Post Office at Brooklyn, N. Y., under the Act of March 3, 1879.

"Vyriausiai su Jungtinėmis Valstijomis..."

Grįžusi į savo sostinę Vilnių, tarybinės Lietuvos respublikos vyriausybė daro planus ateičiai. Be sugriauto šalies ūkio, kultūrinių įstaigų atstatymo, Palecko-Gedvilo vadovaujamoji vyriausybė nepamiršta ir politiniai diplomatinių klausimų.

Štai tarybinės Lietuvos premjeras Mėčis Gedvilas pareiškė, kad neužilgo bus suorganizuotas naujasis Lietuvos užsienio reikalų komisarijatas. Per jį Lietuva, kaipo savaranki valstybė, palaikys glaudžius santykius su kitais kraštais. Lietuvos vyriausybė, Gedvilas sako, **kreips ypatingo dėmesio į Jungtines Valstijas, kur gyvena arti trečdalis lietuvių tautos.** Su Amerika Lietuva palaikys kuodraugiškiausius ryšius.

Tai džiuginanti Amerikos lietuviams žinia. Nekantriai jie laukia tos valandos, kurią Lietuvos atstovybėje Washingtone bus lietuvių tautos atstovas, tarybinės Lietuvos valstybės ministeris.

Smetonukas - Karpiukas Tebešaukia Už Karą Prieš Tarybų Sąjungą

Mes jau esame rašę apie tai, kad fašistinė Dirva, redaguojama Juliaus Smetonuko ir Kazio Karpiuko, nori karo prieš Tarybų Sąjungą ir ragina Jungtines Valstijas tą karą paskelbti. Juodvie jų balsas iki šiol vis tebepasiliko balsu šuns, lojančio ant mėnulio.

Bet tiedu vyrukai nesiliauja hitlerinę propagandą skleidę. Vėliausiame to laikraščio numeryj (rugs. 8 d.) jiedu šitaip posmuoja:

> "Po vokiečių reikia sugriauti ir bolševikų galią... Šiandien tikroji "Victory" tegali būti laikoma pasiekta tada, kada sąjunginninkų kariuomenė įžengs į Maskvą... Bolševikijos bausmės valanda jau čia pat... Antra vertus sąjunginninkų karinė persvara prieš bolševikus yra tokia didelė, kad bolševikus sutriuškinti šiandien būtų visai lengva..."

Šitaip ir panašiai lietuviški smetoninninkai kursto Ameriką prie karo su savo didžiule talkininke, Tarybų Sąjunga. Tiedu fašistiniai ablavukai nepaiso, kad tokiame kare (prieš Tarybų Sąjungą) Amerika netektų milijonų kareivių. Jie nepaiso to, kad tokis karas prieš Tarybų Sąjungą būtų pražutingas Amerikos demokratijai, visam mūsų kraštui.

Jiedu šaukia karo prieš Tarybų Sąjungą ir tiek!....

Bet jiedu turėtų suprasti, kad fašistinio šuns balsas į dangų neina!

Francūzų Spauda

Iš Paryžiaus pranešama, kad ten šiandien plačiausiai pasiskleidęs, labiausiai liaudies skaitomas dienraštis yra **L'Humanite,** Francijos Komunistų Partijos laikraštis. Humanite turi 200,000 skaitytojų.

Antras po Humanite yra socijalistų dienraštis Le Populaire, su 160,000 skaitytojų.

Kiti visi francūzų dienraščiai, kurių esą 12-ka, teturi, sudėjus sykiu, tik 120,000 skaitytojų.

Šitaip rašo Frederick Kuh, niūjorkiškio dienraščio korespondentas Europoje.

Pasirodo, kad francūzai komunistai, kaip ir buvo tikėtasi, sudaro stipriausį sparną anti-fašistiniame fronte. Jais žmonės daugiausiai pasitiki, jie yra įtakingiausi francūzų tautoje.

Ir dėl to nėra ko stebėtis: Francijos komunistai buvo patys veikliausieji kovotojai prieš vokiškuosius okupantus. Jie daugiausia ir nukentėjo: Hitlerio budeliai nužudė tūkstančius francūzų komunistų veikėjų. Be to, prieš juos rūsčiausiai kovojo ir Vichy pardavikai.

Kaipo taisyklė, kiekvienoje Europos valstybėje komunistai šiandien vaidina didžiulį vaidmenį ir ateityje žada vaidinti dar didesnį.

Chicagos Draugas ir Komunistai

Apsiginklavęs hearstiniais ginklais, Chicagos Draugo redaktorius šoka ginti demokratų partiją nuo komunistų. Savo editoriale (rugs. 8 d.) tasai redaktorius šitaip aiškina:

"Maskvos vadovaujami Amer. komunistai, matyt, yra užsimoję suskaldyti demokratų partiją ir pakenkti Prezidento Roosevelto išrinkimui ketvirtam terminui."

Kodėl komunistai norėtų pakenkti prezidentui Rooseveltui? Kodėl, beje, Maskva norėtų pakenkti prez. Rooseveltui? Nei į vieną šitų klausimų Draugas neatsako!

Iki šiol daugelis reakcininkų liejo ašaras dėl to, kad Rooseveltas ir komunistai — "vienas ir tas pats". Iki šiol tūli politiniai apuokai, stovį netoli Draugo, skelbė, būk Rooseveltas visur nusileidžiąs Maskvai. Jeigu taip, tai kam Maskva ir komunistai dabar bandys Rooseveltui pakenkti?

Toks Draugo redaktoriaus kliedėjimas tik parodo, kaip mažai jis nusivokia šių dienų tarptautinėje ir mūsų krašto politikoje!

Toliau D-gas "aiškina," būk Browderis siekiąs "sugriauti iš pačių pagrindų mūsų krašto dviejų politinių partijų sistemą."

Kur tam įrodymai?

Neklauskit, nes Draugas jų nepaduos. O jų nepaduos, nes neturi!

Girdi, ne keno kito, **"bet komunistų sukurstytas Sidney Hillman suorganizavo politinę sekciją CIO darbininkų unijoj."** Kokioj unijoj? D-go redaktorius nepasako, nes nežino.

Dar toliau D-gas reikalauja, kad iš abiejų politin. partijų—demokratų ir republikonų—**"komunistus visai reiktų išmesti."** Kam? Dėl to, kad jie imą instrukcijas iš Maskvos!...

Skaitai žmogus tuos D-go redaktoriaus kliedėjimus ir galvoji: Ot, jei toki vyrai vadovautų politinėms partijoms arba valstybėms, — dėl savo obskurantizmo, dėl savo kronikinio sirgimo antikomunistine liga jie negarbingiau susmuktų ir už savo dučę Mussolinį!

Amerikos ex-Ambasadoriaus Bullitto Padėjėjas–Šnipas

Washington. — Paskutinių laiku Anglijoj tapo nuteistas 7 metus kalėti Tyler Kent, buvęs Amerikos ambasados raštininkas Londone. Jis įkalintas už tai, kad nukopijavo 1,500 slaptų karinių Amerikos - Anglijos dokumentų ir perdavė juos Annai Volkovai, baltagvardietei atbėgėlei, kuri, matomai, turėjo ryšius su naciais.

Tas pats Tyler Kent'as seniau sekretoriavo Wm. C. Bullittui, kuomet Bullittas buvo Jungtinių Valstijų ambasadorius Maskvoje.

Dabar Kento motina kreipėsi į prez. Rooseveltą, kad jis pasistengtų paliuosuot jos sūnų iš anglų kalėjimo ir sugrąžint Amerikon. Jinai, tarp kitko, sako, kad jos sūnus, betarnaudamas Bullittui, pavirto į aršiausią komunistų priešą. O kuomet Kentas buvo perkeltas į Amerikos ambasadą Londone, jis tuojau susidėjo su tenaitinėmis fašistinėmis grupėmis.

Nashua, N. H.

Mūsų piknikas, kuris įvyko 27 d. rugpjūčio, paramai Lietuvos žmonių, gerai nusisekė, nes draugai daug ir nuoširdžiai dirbo. Ypatingai daug dirbo: Simutis, J. Egeris, S. Radavičius, J. Virbickas, M. Virbickienė, K. Barauskis, F. Buslevičius, M. McDorment, A. Vilkauskiūtė ir A. Egerienė.

Pikniko naudai aukavo: M. Virbickienė — pyragą (bapką), taipgi po pyragą aukavo L. Barauskienė, M. Viečkienė, M. Vilkauskienė ir M. McDorment keiksą. Tokis nuoširdus suaukavimas maisto ir davė progą padaryti pinigų pagalbai Lietuvos žmonių. Pelno liko $52.38.

Visiems širdingai ačiū, kas tik darbavosi pikniko naudai.

V. Vilkauskas.

LEITENANTAS GENEROLAS BAKER

Lieutenant general Ira C. Baker buvo mokytojas Oklahoma valstijoj pradžioj Pirmo Pasaulinio Karo.

Šiandien lieut. gen. Baker yra vadas Alijantų Vidužemio Oro Jėgų. 1927 m. jis buvo apdovanotas "Distinguished Flying Cross," kada pasekmingai užbaigė "geros valios" kelionę aplink Pietų Amerikos žemyną. Citacija sakė, kad jis "atsižymėjo iniciatyva, gabumu ir sumanumu."

Bakerio puikiausias nuveikimas įvyko dviem metais vėliau, kada su generolu Spaatz įsteigė rekordą, laikydami "Question Mark" ore per virš 150 valandų. Tuo metu "Oak Leave Cluster" buvo pridėtas prie jo medalio. Paskiau jis buvo priverstas parašiutu nusileisti, kada jo lėktuvui atsitiko nelaimė ir jis automatiškai tapo nariu aviatorių "Caterpiller Kliubo." Prieš karą, lakūnams parašiutu nusileisti buvo nepaprastu dalyku.

Už kelių metų Baker dalyvavo pirmojoje "blind" tarpkontinentinėje kelionėje. Lakūnas turi vartoti tik instrumentus.

Apart šių dramatinių įvykių, Baker buvo paparastas armijos lakūnas. Jis lavinosi būti lakūnu Austin ir Kelly Fields, Texas valstijoj. Po trumpo apsistojimo Kalifornijoj, jis buvo išsiųstas į Filipinus. Tapo kapitonu, ir egzekutyviu karininku Department Air Office, komandoje Manila Air Depot. Sugrįžus namon, jam paskirta vieta Mitchell Field, New Yorke. Paskiau, su 34th Pursuit Squadron March Field, Kalifornijoj, jis veikė su Army Corps Mail Operation. Nors neišpasakytai aktyvus karininkas, jis tęsė savo mokslą ir už trijų metų buvo ofise Chief of Air Corps, Washingtone.

Jis visą laiką mokosi. Būdamas New Yorkę jis studijavo kontraktų teises Columbia Universitete. Southern Californijos School of Journalism jis laimėjo pirmą dovaną už geriausią raštą. Pasiliuosavęs iš armijos jis norėtų leisti savo mažą laikraštėlį. Jo didvyriai yra Napoleonas ir Amerikos generolas Robert E. Lee. Apie juos viską skaito.

Baker yra artimas draugas generolo Arnoldo, vado visų Amerikos Armijos Oro Jėgų. Bendrai jie išleido tris aviacijos knygas. Trečia "the Army Flyer" vartojama mokyklose. Parašyta, kada Baker ir Arnold buvo Alaskoj.

Baker gražios iškalbos, visuomet mandagus. Ne aukšto ūgio ir gražios išvaizdos žmogus. Gimė prieš 54 metus Field Creek, Texas valstijoj. Poilsio laiku mėgsta kortuoti, "golfą," "tennis" ir pan.

Sausio mėn. 1942 m., po mėnesio karo, Baker tapo Brigadier General ir komandavo mūsų bomberius Europoje. Su savo vyrais jis atakavo Rouen gelžkelio jar'us Francijoj, lydimas britų kovos lėktuvų. Jis sakė: "žmogus negali planuoti oro kovų, jeigu jis nekovojęs skraidymo mašinoje... žymūs oro vadai nesiunčia savo vyrus į kovą. Juos veda."

Baker dirbo su Air Chief Marshal Sir Arthur Travers, kuris atsižymėjo vesdamas britų nakties bomberius. Šie karininkai pažino viens kitą dar Jungt. Valstijose. Jis lavino savo vyrus tiesiog šaudyti į tikslą. Taip pasekmingai juos išlavino, kad buvo apdovanotas Silver Star, ketvirta aukščiausia militarinė dekoracija.

Pavasarį, 1943 m., Baker buvo paskirtas galva United States 8th Air Force Anglijoj. Net 90% garsiosios Aštuntos buvo išsiųsta į Šiaurės Afrikos frontą. Bet Baker vėl pradėjo lavinti vyrus jų vietas užimti. Pabaigoje pirmų metų Aštuntą Komanda dalyvavo net 82 misijose virš Europos, sunaikino 1782 priešo lėktuvus, savo neteko 419.

Bakerio pirma kalba Anglijoj buvo simpatinga ir labai kukli. "Daug nekalbėsime," jis sakė. "Pirmiau kovosime. Tikime, kada jus apleisime, džiaugsitės, kad mes atėjome." Anglų atsakymas duotas rudenyje 1943 m. Karalius Jurgis priėmė generolą Baker 45 minutų audiencijoj ir jį apdovanojo "Knight Commander of the Order of the British Empire."

Dabar generolas Baker komanduoja Vidužemio Oro jėgas, tarpe naujų oro vietų, kurias rusai mums įrengė Sovietų Sąjungoj ir bazių Italijoj. Mūsų bomberiai dabar apima Vengriją ir Balkanus. Pirmoje kelionėje Fifteenth Air Task Force, Baker irgi dalyvavo. Jo vyrai bombardavo gelžkelio centrą Vengrijoj ir uostą Rumunijoj, kada skrido į U.S.S.R. Grįždami jie bombardavo nacių oro vietą Rumunijoj. Generolas Baker vis tiki, kad vadas turi vesti savo lakūnus.

FLIS—Common Council.

Seattle, Wash.

Ateinanti Rinkimai

Jau liko tik apie 2 mėnesiai laiko ir turėsime šalies rinkimus, kada kožnas pilietis turės progą atiduoti savo balsą už tą kandidatą, kuris jam geriausiai patiks.

Bet, kad galėtume balsuoti, tai kiekvienas turi žinoti, kad jis turi būti užsiregistravęs. Jeigu esi vieną kartą balsavęs per du paskutinius metus, tai registruotis nereikia, bet jeigu nesi balsavęs nei karto į du metus, tai turi užsiregistruoti, kad galėtum balsuoti ateinantį rudenį. Tokios Washington valstijos teisės.

Šių metų rinkimai yra svarbiausi visoj Amerikos istorijoj. Jeigu išrinksime progresyvius, pažangius žmones, tai ir karas bus laimėtas į trumpesnį laiką ir pastotas kelias ateityje karams, bet jeigu republikonai laimėtų, tai būtų didelis smūgis, ypatingai darbininkams, ką turime išsikovoję per pastaruosius 12 metų, tai galima būtų visko netekti. Tūli iš jų nori padaryti taiką su Hitleriu, kad už 20-ties metų vėl kita žmonių skerdynė būtų surengta, nes jiems rūpi ne žmonių gerovė, bet kaip sau daugiau pelno pasidaryti.

Jau ir dabar republikonai kongresmanai kalba už taiką su Hitleriu ir daro planus dar baisesniam kitam karui. Taigi, pirma atiduosime savo balsą, tai apsvarstykime, kokia padėtis buvo prie Republikonų Partijos viešpatavimo ir kiek nuprogresavome prie Demokratų Partijos. Šiemet Demokratų Partijos kandidatai yra labai geri žmonės parinkti ir būsimuose rinkimuose visi turime už juos balsuoti.

Washington valstijoj į gubernatoriaus vietą yra nominuotas Mon C. Wallgren, į senatorius Warner Magnison, į kongresmanus — nuo 1-mo distrikto Hugh De Lacy, nuo 6-to distrikto John Caffee. Tai šie žmonės yra pastatyti nuo Demokratų Partijos ir už juos reikia balsuoti. Jie kovojo už pensiją seneliams, kad bedarbiai būtų aprūpinti, kad ligoniai būtų aprūpinti ir už kitus progresyvius žygius.

Taigi, jeigu norite, kad mūsų gyvenimas būtų smagesnis, geresnis, tai balsuokite už Demokratų Partijos kandidatus.

Būsimuose rinkimuose Washington valstijoj bus įnešimas No. 157, tai visi turime už jį balsuoti. Ką gi tas No. 157 įnešimas reiškia? Jis reikalauja, kad bedarbių pašalpa būtų pakelta nuo $15 iki $20 į savaitę, pavieniams, o vedusiems iki $25 ir kad būtų pašalpos laikas prailgintas nuo 16-kos iki 20-ties savaičių. Antra, kad sugrįžę iš karinės tarnybos kareiviai gautų per 20 savaičių pensiją, pakol jie gaus darbo. Trečia, kad seniems žmonėms pensija būtų pakelta nuo $40 iki $50 į mėnesį laiko; kad neregiams būtų mokama po $60 į mėnesį laiko, kad valstija užmokėtų iš savo iždo gydytojams už dantų sutaisymą, kad būtų pavelinta seneliams, kurie yra ant pensijos, užsidirbti dar po $75 į mėnesį laiko, jeigu jie gali gauti darbo. Ketvirta, moterys, kurios dirba industrijoj, kad joms būtų mokama bedarbių pensija per 20 savaičių, kada jos tampa neščios.

Tai tokis yra tas No. 157 įnešimas. Kapitalistų spauda visaip piliečius gąsdina, būk reikės mokėti dideli taksai, jeigu tas įnešimas bus priimtas. Neklausykite jų. Seneliams mokamos pensijos valstija prideda tik pusę, o kitą pusę federalė valdžia moka, bet kapitalistų spauda to nepasako. O jeigu ir susidarytų, centas, kitas daugiau taksų, tai ką tas reiškia su tais pagerinimais mūsų gyvenimo?

Nekurie iš mūsų sako, kad: "Aš balsavau per daug metų, bet tas nieko nepagerino mano gyvenimo." Kurie taip kalba, tai daro klaidą. Mūsų gyvenimas dabar yra geresnis, kaip buvo seniau. Turime senelių pensiją, žmogus sulaukęs 65-kių metų, vyras ar moteris, jau gauna į mėnesį laiko po $40 pensijos. Taipgi tiems, kurie yra ant pensijos, tai daktaras yra veltui. Taipgi bedarbių pensiją turime, žmogus, netekęs darbo jau gauna po $15 pagalbos per 16-ką savaičių ir dabar reikalaujame tą dar pagerinti. Taigi, gyvenimas yra geresnis, o tą niekas dykai nedavė, daug buvo kovota ir darbuotasi, kol tas atsiekta ir atsiekta per balsavimus, išrenkant į kongresą, senatą, valdžios vietas pažangesnius žmones. Daug buvo darbo, kol tą atsiekėme, buvo renkami parašai, einama stuba nuo stubos ir tas aiškinama, rengiamos prakalbos, ruošiamos eisenos į valstijos sostinę. Bet jau atsiekėme geresnio gyvenimo ir jeigu būsimais rinkimais savo balsus atiduosime už pažangius kandidatus, tai ateityje gyvenimas bus dar geresnis.

Man pačiam teko vaikščioti, kad surinkus parašų už įnešimą 157, kad jis būtų padėtas ant baloto. Daug teko susitikti priešingų tam darbui žmonių, daugiausiai tai buvo katalikai, kuriuos suklaidina kunigai, kalbėdami apie gerą gyvenimą po mirties, bet visai nieko nemokina, kad žmonės pagerintų savo gyvenimą šiame pasaulyje — pirma mirties.

Taigi, draugai ir draugės, visi demokratijos šalininkai, kam reikia, tai užsiregistruokite, kad galėtumėte balsuoti o kada ateis balsavimai, lapkričio 7 dieną, 1944 metais, tai balsuokime už F. D. Roosevelta į prezidento vietą ir už nurodytus kandidatus bei kitus demokratus į kongresą, senatą ir kitas valdiškas vietas.

S. G.

Nuo Redakcijos. Būtų labai gerai, kad ir iš kitų valstijų mūsų korespondentai aprašytų apie jų valstijos kandidatus ir padėtį, kaip padarė d. S. G.

Iš Latvijos Fronto

Maskva. — Latvijoj, į pietų vakarus nuo Jelgavos (Mintaujos) Sovietų kariuomenė užėmė kelias naujas pozicija. Vokiečiai darė kartotinas kontr-atakas, stengdamiesi atgriebti tas pozicijas. Raudonarmiečiai atmušė visus nacių puolimus ir atlaikė naujuosius punktus.

Būriai Amerikos bombanešių, bombardavę Vokietijos miestus Leipcigą ir Chemnitzą, po to nusileido į Sovietų žemę.

Baltimore, Md.

Sekami geros širdies lietuviai ir lietuvaitės aukojo sušelpimui Lietuvos žmonių. Per Jennie Pyvariunienę, po $5; Marijona Agurkiūtė, K. Lopata, V. Lopatienė ir L. M. Weiner; po $2: F. Pyvariūnas ir A. Yanavičius; po $1: S. Limba ir S. Bagužas; po 50c: D. Berger, Kwilander, M. Franklin, B. Sacldon, J. Frielander ir J. Stromsky.

Per P. Paserskį aukojo: po $1: K. Milinauskas, K. Mikolaitis, D. Gintal, A. Olvich, J. Deltuva ir J. Vitarta 25c.

Cleveland, Ohio

AR JAU PASIRUOŠĖT BALSAVIMUI?

Tie visi, kurie yra permainę gyvenimo vietą ir tie, kurie nedalyvavo pereituose 2-se balsavimuose, privalo užsiregistruoti. To neatlikę negalės balsuoti. O visi žinome, kad ateinantieji rinkimai yra labai svarbūs ir kiekvienas dėl savo gerovės privalo dalyvauti balsavimuose lapkričio 7 d. ir ta diena jau nebetaip toli. Kaip apskaitliuojama, Cuyahoga apskrityje, dar yra apie 170,000 neužsiregistravusių piliečių, o tas reiškia, kad kuo ilgiaus vilkinsime užsiregistravimą, tuo daugiau rasime užsikimšusius užsiregistravimo kambarius. Tai geriau užsiregistruoti tuojaus nuėjus į City Hall, Board of Election kambario num. 119, ant Lakeside Ave. ir E. 6th St. Valandos, kasdien nuo 9-tos ryto iki 4:30 po pietų, šeštadieniais nuo 9-tos ryto iki 12-tai val. dienos.

Užsiregistravimo laikas baigsis su spalio 9 d. ir tą dieną bus galima užsiregistruoti balsavimo būdelėse. Bet geriau nelaukti paskutinės dienos. Mes privalome paraginti savo draugus ir kaimynus užsiregistruoti tuojaus.

J. N. S.

Waterbury, Conn.

AUKOS KNYGŲ LEIDIMUI.

Draugei M. Vaitonaitei-Mikšienei pasidarbavus, ant blankų tuojaus liko surinkta $22 paramos Lietuvių Literatūros Draugijos Apšvietos Fondui knygų leidimui ir kitiems svarbiems darbams.

Stambesnes aukas aukavo sekamai: V. Yakubonis $5. Po $1: L. Gižauskas, B. Marčiulionis, A. Širma ir M. Baltrėnas. Po 50c: S. Meison, P. Bokas, K. Yankeliūnienė, K. Stanislovaitienė, A. Anatanavičius, J. Ulazas, M. Vaitonaitė, Ch. Lucas, J. Marčiulionis, J. Zelenekas, J. Skindzera, J. Salkas, ir J. Bandževičius 30c.

Po 25c: M. Paugis, V. Krasnickas, A. Kučiauskienė, Ch. Astromskis, J. Vaitonis, M. Sembuliavičius, J. Rakickas, J. Astromskis, J. Rušinskas, A. Schultz, J. Kichas, A. Stasiulaitis, St. Plungis, J. Kairis, A. Krivickas, V. Kulikauskas, J. Armanas, V. Rugenis, J. Pakutka, Stanley, A. Latoza, V. Saln, S. Mizara, J. Ambroza. Kiti po mažiau. Visiems aukavusiems tariame širdingai ačiū.

Koresp.

REPUBLIKONAI LAIMĖJO MAINE RINKIMUS

Maine valstijoj republikonai laimėjo gubernatoriaus ir trijų kongresmanų rinkimus prieš demokratų kandidatus.

Washington. — Francūzų vadai reikalauja lygaus balso Francijai su Amerika, Anglija ir Sovietais būsimose taikos konferencijose.

Japonijos radijas pranešė, kad Amerikos lakūnai vėl bombardavo japonus vidurinėje Filipinų salų dalyje.

UŽ LIETUVOS LAISVĘ

SPECIALIS VAJUS DĖL GREITO SUŠELPIMO LIETUVOS ŽMONIŲ

Šeštąjį Dovanų Siuntinį užbaigėme ruošti ir jau išsiuntėme. Džiugu, kad plačiosios lietuvių visuomenės atsiliepimas buvo nuoširdus. Pasiuntėme nemažai drapanų (dėvėtų ir naujų), čeverykų, muilo ir kitų reikmenų. Tačiau tai bus tiktai labai menkutė parama vokiškųjų okupantų nualintiems Lietuvos žmonėms. O ateina šalta žiema. Tai bus be galo sunki Lietuvos žmonėms žiema.

Lietuvai Pagelbos Teikimo Komitetas laikė susirinkimą rugsėjo 7 dieną, suvedė Šeštojo Siuntinio sąskaitą ir nutarė tuojau imtis už naujo ir dar didesnio vajaus. **Nutarėme pravesti visos šalies maštabu specialį drapanų ir čeverykų rinkimo vajų.** Ir tuo reikalu skubiai atsišaukiame į visus Amerikos lietuvius.

Šis specialis drapanų ir čeverykų rinkimo vajus tęsis iki lapkričio 15 dienos. Mes norime, kad mūsų Septintasis Dovanų Siuntinys pasiektų Vilnių ir Kauną apie Naujus Metus.

Mes žinome, kad labai daugelis geraširdžių lietuvių jau yra aukoję nemažai drapanų tam tikslui, bet tikime, kad jie neatsisakys ir vėl prisidėti. O yra tūkstančiai lietuvių, kurie tebėra neaukoję nė mažiausio dalykėlio, bet kurie turi padėvėtų bei naujų drapanų ir su mielu noru paaukotų, jeigu kas pas juos nueitų ir jų paprašytų. Be to, mes manome, kad labai daugelis kitataučių žmonių paaukotų šiam prakilniam tikslui drapanų, čeverykų bei pinigų, jeigu mes jų paprašytumėme. Reikia eiti ir prašyti visų!

Šis vajus turi skirtis nuo visų pirmesnių vajų. Reikia ne tik raginti žmones drapanas sunešti į tam tikras vietas, bet reikia eiti į jų namus, prašyti ir paimti drapanas. Neturi būti palikta nei vienas lietuvis, neaplankytas ir nepaprašytas paramos Lietuvos žmonėms.

Komitetas stengsis visais būdais pagelbėti kolonijų skyriams ir veikėjams šį vajų pravesti plačiausiu maštabu. Komiteto skyriai turi tuojau laikyti susirinkimus, apsvarstyti šio vajaus reikalus ir išdirbti planus jo pravedimui. **Reikia pasidalinti darbais, įtraukti į vajų pašalinių jėgų, pasiekti organizacijų narius ir spaudos skaitytojus, padalinti miesta į sekcijas ir kiekvienai sekcijai paskirti dovanų rinkėjus. Reikia gauti pagelbos tų, kurie turi automobilius bei sunkvežimius.**

Iš savo pusės, Lietuvai Pagelbos Teikimo Komitetas išleis specialius atsišaukimus dėl masinio platinimo. Gausite anglų kalboje įgaliojimus rinkti drapanas, čeverykus ir visokią kitokią paramą Lietuvos žmonėms. Gausite kortų, ant kurių drapanų aukotojas galės pasirašyti, ir paduoti savo adresą ir pasiskyti iš kur jis bei ji paeina Lietuvoje ir tas kortas pridėti prie drapanų, kurios bus pasiųsta Lietuvon kartu su drapanomis. Lietuvoje žmonės, gavę drapanas, galės susirašinėti su savo broliais geradariais amerikiečiais.

Be to, pagaminsime gražius spalvuotus padėkos lakštus tiems, kurie stambesnėmis sumomis prisidės prie pasiuntimo dovanų Lietuvos žmonėms, kuriuos jie galėtų pasilaikyti savo atminčiai.

Labai gražu per šį vajų kreiptis ir raginti žmones pasiųsti Lietuvos žmonėms kalėdinių dovanų. Vietoj čia pirkti saviesiems dovanų, kurios dažnai esti nereikalingos arba be kurių galima labai lengvai apseiti, lai paaukoja tas dovanas Lietuvos žmonėms. Gali patys supirkti dovanas arba tą sumą paaukoti, o Komitetas supirks ir jų vardų pasiųs.

Broliai ir sesutės, lietuviai! Vardu karo nualintų Lietuvos žmonių, mes dar kartą atsišaukiame į jumis. Padėkite į šalį pažiūrų skirtumus ir skubinkitės gelbėti Lietuvos žmones nuo ateinančių šalčių. Už kiekvieną mūsų paramą, didelę ir mažą, jie bus mums dėkingi.

Lai šis specialis drapanų ir čeverykų rinkimo vajus sužadins kiekvieną Amerikos lietuvį! Lai bus vajaus laiku pasiekta tūkstančiai kitataučių ir gauta iš jų paramos lietuvių tautai!

Lai kiekvienas sąmoningas, patrijotingas, laisvę ir demokratiją mylintis lietuvis dalyvauja šiame specialiame drapanų ir čeverykų rinkimo vajuje!

Lai tūkstančiai ir tūkstančiai Amerikos lietuvių šiemet pasiunčia Lietuvos žmonėms kalėdinių dovanų!

Atsiliepkite į šį mūsų paraginimą!

Stokite prie darbo!

LIETUVAI PAGELBOS TEIKIMO KOMITETAS

A. Bimba, pirmininkas
V. Čepulis, sekretorius
F. Pakalniškienė, iždininkė
L. Kavaliauskaitė, finansų sekretorė
V. Karlonas
Mary Sinkus
Biruta Kalakauskaitė
Elsie Gasiunienė
Jurgis Varisonas
Ona Jakštienė
Nastė Buknienė
V. Bunkus
K. Petrikienė.

417 Lorimer Street, Brooklyn 6, N. Y.

Šeštasis Dovanų Siuntinys Lietuvos Žmonėms

PIRKTA:

20,000 razor blades	$190.00
8,000 bars of ivory soap	
5,000 bars of laundry soap	1,006.46
270 dz. spools sewing thread	
31 dz. darning cotton	126.70
1,025 women's and children's sweaters	1,281.25
36 childrens jackets	206.00
1,524 boy's and men's all wool khaki and navy sweaters	1,523.00
2,028 prs. of boys & mens wool & cotton mixture socks	1,258.50
1,152 prs. gloves (woolen cloth)	672.00
1,584 prs. boys union suits	1,218.00
2,064 pcs. men's shirts & drawers (wool & cotton mix.)	2,400.00
2,691 pcs. women's union suits (fleece lined)	2,466.75
125,000 needles assorted sizes	245.00
School supplies:	
1,008 bxs. crayola	
72 bx colored chalk	
432 bx colored pencils	
432 notebooks	268.75
2nd hand shoes, shoe laces, leather & rubber soles	509.38
576 jars Wilsons BV Boullion Paste	96.00
	$13,467.79

AUKOTA:

148 regulation kits
90 cans evaporated milk
72 cans soup
1895 pairs shoes
11,640 pieces (12,014) pounds) men's, women's, and children's used clothes.

LIETUVAI PAGELBOS TEIKIMO KOMITETAS.
417 Lorimer St., Brooklyn 6, N. Y.

Great Neck, N. Y.

Rugsėjo 3 d. įvyko surprizo parė - bankietas, kuris buvo surengtas dėlei Ch. ir Jules Laužaičių, paminėjimui 15 metų sukakties jų ženybinio gyvenimo. Po skanių vaišių pirmininkas šio bankieto J. Kupčinskas pakvietė visus svečius iš eilės pakalbėti.

Kadangi draugai Laužaičiai netiktai priklauso prie daugelio organizacijų ir jose gražiai dirba, bet ir šiaip yra malonūs, draugiški ir širdingi draugai, tai ir daug gražių linkėjimų buvo pasakyta dėl jų.

Bet kas svarbiausia, kad nebuvo pamiršta Lietuvos žmonių šelpimo klausimo, nors šitas parengimas ir nebuvo didelis, nse jisai įvyko draugų Laužaičių stuboje, bet delei Lietuvos žmonių sušelpimo suaukauta $20.

Draugai Laužaičiai ačiuoja visiems šio bankieto rengėjam, kaip tai S. Bistrajams, P. Kutkams, J. Kupčinskams ir C. Pozarams. Už dovanas—J. Baranauskams ir S. Simų šeimynai. Dėl Lietuvos šelpimo aukavo sekamai:

$5.00 Ch. ir J. Laužaitis; po $1.50: J. Kupčinskai, F. Griškevičia, J. Smaidžiunas ir $1.65 C. Pozara. Po $1.00: P. Bečis, J. Vanagas, A. Šidlauskas, D. Smaidžiūnas, S. Bistrais, S. Simas, P. Kutkus ir Mrs. J. Goodwell $1; po 50c: O. Klimaitienė ir A. Simokaitis.

P. B.

JIEŠKO GIMINIŲ AMERIKOJ

Dienraščio Laisvės kaimynas K. Degutis, kuris garsina savo plaukų kirpyklą dienraštyj, gavo sekamo turinio atvirlaiškį iš Sovietų Sąjungos nuo Lietuvių Ansamblio nario, kuriame klausia žinių apie gimines:

"Brangus Lietuvi!

Aš kreipiuosi į jus reikale, gal padėsite surasti Amerikoj mano tėvą F. Railą, gimines: Simaną ir Antaną Railus iš Margių sodžiaus ir Antaną Vebrą iš Leliūnų sodžiaus, Pagirių srities, Ukmergės apskr. Pasitikiu, kad jūs ir kiti lietuviai padėsite juos surasti. Man rašykite lietuviškai arba angliškai.

USSR, G. Perejaslav-Zaļesski
Gos. Chudž. Litovskij
S.S.R. Ansamblis
D. P. Raila."

Pittsburgh, Pa.

Kaip Eina Lietuvai Pagalbos Teikimo Darbas

Pittsburghe ir jo priemiesčiuose daug ir nuoširdžiai dirba, tai drg. D. Lekavičius, nors jis ir taip dirba ilgas valandas, taisydamas apsiavus. Pereitą komiteto posėdį drg. J. Baltrušaitienė pranešė, kad ji į Brooklyną pasiuntė 55 svarus švarių ir gerų drabužių, kuriuos dovanojo jos dukrelė Mrs. Magawan, taipgi daktarės anūkė, kuri yra 6-šių metų, padovanojo savo lėlę Lietuvos vaikučiams; kada jai paaiškino Lietuvos žmonių padėtį, taj ji net savo mylimą lėlę atidavė ir parašė laiškutį.

Kada taip elgiasi kūdikiai, tai mes suaugę žmonės turėtume daugiau veikti Lietuvos žmonių pagalbai. Žinoma, daug lengviau būtų veikti, jeigu nebūtų tų demoralizatorių, kurie pirmiau džiaugėsi Hitlerio pavergimu Lietuvos, o dabar kenkia Lietuvos žmonių pagalbai. Dabar, kada jie mato, kad Raudonoji Armija jau baigia išlaisvint Lietuvą, tai jie desperatiškai rėkia prieš Lietuvos žmonių pagalbą. Kad žmones apgauti, tai neva ir jie steigia tarybas, komitetus, kalba apie Lietuvos žmones, apie lietuvius, bet jų ruošiama pagalba yra taikoma ne Lietuvos žmonėms, bet Smetonos liekanoms, visokiems pabėgėliams, kurie pabėgo ne nuo Hitlerio, bet per Hitlerio Berlyną į kitas šalis nuo Lietuvos žmonių.

Bet sąmoningi lietuviai dirbo ir dirbs karo pergalei, Lietuvos žmonių pagalbai. Bet, kad geriau būtų vedamas darbas, tai tam mes turime geriausią progą išdiskusuoti, sekmadienį, 2 val. po pietų, LMD Svetainėje, 142 Orr St., Pittsburghe, kur atsibus labai svarbi konferencija, kurią šaukia Lietuvai Pagalbos Teikimo Komiteto skyrius Pittsburghe. Į šią konferenciją yra kviečiamos visos Pittsburgho ir apylinkės organizacijos, draugijos, kliubai, kuopos ir pavieniai, kurie tik pritaria tam svarbiam darbui. Visi ir visos dalyvaukite.

E. K. Sliekienė,
Kom. Sekretorė.

Jankiai jau 6 mylias įsiveržė Vokietijon.

Lawrence, Mass.

AUKOS DĖL LIETUVOS

Labai džiugu, kad ir Lawrence lietuviai gražiai ir nuoširdžiai remia Lietuvos žmones, nukentėjusius nuo karo. Žemiau talpiname vardus ir pavardes tų, kurie prisidėjo su aukomis prie šio gražaus darbo. Aukojo sekamai:

J. Milvidas $11 ir Anne Žilinskutė $10.50.

Po $10 aukavo: S. Penkauskas, P. Milus, Ig. Chulada, P. Tamašauskas, J. Kazlauskas, B. Chulada, A. Taraška ir S. Mileckas $5.50.

Po $5 aukavo: P. Aleksonis, Maple Parko Bendrovė, T. Tartonis, B. Brenka, J. Žilonis, P. Galinis, A. Šupetrienė, Kuodienė, M. Davidonis, L. Gross, A. Raskaw, S. Yuškia, Francis Polak, M. Balavičius, M. Grinkavičienė, Ch. Paulauskas, V. Kralikauskas, Viktorija Balčiūnienė, J. Kibildis, A. Kavalauskas, Petras Yvanauskas, A. Simkūnas, A. Večkys, D. Sukackas, J. Šupetris, S. Slekis, A. Aleksonis, F. Žula, A. Butėnas, A. Žvingilas, P. Bagdonas, J. Rudis, J. Stančikas, J. Dzedulonis, Paul Aleksa.

Vakarienės veiterkos paaukavo savo tips — $3.50.

Po $2 aukavo: M. Rumsavičienė, P. Karpavičius, J. Arbočius, A. Olenik, K. Lauska, Jennie Menkauskienė, A. Dzeventlauskas, V. Tamulavičius ir J. Palcauskas.

Po $1: A. Kulinski, M. Dvareckienė, A. Vaitkavičienė, P. Cilcius ir J. Tučinski.

L. Kindaris $2; F. Alin, W. Krosnicki, J. žitkevič, A. C. Kaupinis po $1.00; J. L. Morcalis 50c.

PASARGA: Važiuodamas virš pažymėtas aukas išsiųsti dar sukolektavau Lietuvos žmonėms sekamai:

K. Kizula $5. Po $2 H. J. Unin Co., K. Gradackas, U. Zajančkauskienė, B. Czurlonis, B. Morkavičius, J. Skirus.

Po $1: A. Palskis, P. Janukonis, F. Vasinaviečienė, H. T. Trombel, A. Kormazinas, J. Szrodis. F. Lisowsky 50c.

Vakarienės pelnas	$90.00
Viso su vakariene	$394.50
	$418.00

Komitetas pasirašo:
S. Penkauskas,
Ig. Chulada,
Aug. Večkys,
Jos: Rudis,
Vincas Kralikauskas.

Elizabeth, N. J.

Pasekmingas Piknikas Rugpjūčio 20 d.

Rengėjai to pikniko buvo Antanas Stripeika ir Dominikas Krutis: vaišino su gėrimu, draugai V. Sheraliai su skaniais valgiais ir draugai P. Vaičioniai davė daržą už dyką ir dar prie valgių prisidėjo.

Tas mūsų piknikas atnešė gerą naudą dėl nubiednintų Lietuvos žmonių. Piknikas buvo surengtas dėl pagerbimo šiaulių ir Kuršėnų išlaisvinimo per Raudonąją Armiją iš po vokiečių jungo.

Aš turiu pasakyti, kad mūsų geri draugai A. Saulėnai surengė parę kliube ir užkvietę draugus ir drauges pavaišino su valgiu ir gėrimu, tai buvo ir pirmas pagerbimas Vilniaus miesto. Buvo surinkta aukų apie 100 dol., o antras parengimas, tai draugas Pranas Saulėnas toj pačioj vietoj pavaišino, proga išlaisvinimo Kauno ir buvo surinkta aukų dėl Lietuvos žmonių 126 dol. O trečias parengimas, kaip paminėjau, tai buvo piknikas dėl pagerbimo šiaulių miesto ir Kuršėnų.

Aš turiu pasisakyti, kad dėl tų miestų pagerbimo gavau aukų prieš pikniką ir po pikniko; žmonės gražiai aukavo, labai ačiu! Aš pridaviau aukų 300 dl. ir čia telpa vardai, kas po kiek aukavo.

Aš manau, kad ne paskutinis buvo mūsų tas parengimas.

Aukotojų vardai:

LDP Kliubas $50.

A. Pasukonis $15.

Po $10: D. Krutis, Anton Klapocky, LDS 33 kuopa.

Po $5: Anna Dragunienė, K. Saksinskas.

Po $5: T. žemaitis, V. ir A. Zaikai, Leon Poszun, E. ir W. Bites, D. M. Burkausku, J. Adomunas, A. Labanauskas, Chels Martin, B. Krutienė, S. Yankauskas, K. Grazan, S. Baltutis, L. Slanciauskas, Visur Būnantis, J. Spirkauskas, W. Shimanauskas, G. Kazlauskas, J. Zaveckas, Don Martin.

Po $3: M. Taraškienė, W. Schad, A. Pociunas, M. Panasevich, J. Salkauskas, V. žilinskas, A. Gudaitis, A. Gurskis, Ignas Krutis, C. Andriunas.

Po $2.50: M. Rudzionis ir V. Paulauskas.

Po $2: P. Vaicionis, J. Zaleckas, Mr. ir Mrs. S. Brazaitis, Harry Kundrat, J. Wizbor, A. Skairus, A. Paliubinskas, Anna Sakavičienė, B. Barstis, K. Čiurlis, J. Zizes, V. Sheralis, G. Kudirka, K. Yanuzis, P. Šiaulis, L. Sliazis, J. Zagreckas.

Po $1.50: Anna Pilips ir J. Baranauskas.

Po $1: J. Cerneckis, St. Paulauskas, J. Nevulis. Anna Kentrienė, P. Vilciskas, M. Kensler, M. Grazean, Mrs. Palubinskienė, B. Makutenienė, M. Pakstienė, M. Kisel, P. Poskus, K. Pociunas, A. Pociunas, S. Ambrasas, A. Staniulis M. Sinica.

J. Magierauski $3.

Po $2: Ignas Becis, A. Shimkus, K. Polkaunikas.

M. Wiscius $1.50.

Po 50 centų: D. Kessler, M. Fluger.

P. Nalivaika $4.

Iš viso yra surinkta pinigų 304 dolerių.

Visiems ačiu!

Antanas Stripeika.

Detroit, Mich.

Aukos iš Detroito Lietuvos Žmonių Paramai.

Rugpjūčio (Aug.) 27 d. š. m., Detroito Lietuvių Kliubo (kuris turi savo namą ant Vernor Highway West gatvės) — susirinkime delegatas Z. Ramanauskas, išduodamas raportą iš L. P. T. K. vietinio skyriaus veiklos, išreiškė nuomonę, kad būtų gerai, kad ir Kliubas kiek nors paaukotų iš savo iždo Lietuvos pagelbai. Kliubo nariai tam nuoširdžiai pritarė, ir nubalsavo paaukot iš iždo $150,00 Lietuvos pagelbai. Prie to, dar Kliubo nariai asmeniškai aukojo sekančiai:

$13.00 J. Valiukas; $11.00 D. Grina; po $5.00: L. Valaika, P. Gudelis, A. Gudzin, A. Gailiušis, W. Andrius, J. Kašinskas, Wm. Lewon, Ad. Straigis, Chas Martin, M. Masys, A. Benson, F. Bakaitis, J. Širvinskas, J. Musteikis, Al. Skaudienė, P. Mikalajunas, Alek Kancevičius ir R. Beggis; $3.00 J. Vilkelis. Po $2.00: St. Pangonis ir S. Žusinas. Po $1.00: J. Luobikis, Z. Ramanauskas, J. Dailidėnas, L. Vilnis, A. Rusas, P. Jermark ir Chas. Nelson.

Viso Kl. nariai suaukojo	128.00
D. L. Kliubas iš iždo	150.00
Viso sykiu	$278.00

Sykiu su šita apyskaita siunčiu ir pinigus L. P. T. Komitetui. Kaip matote, Detroito Lietuvių Kliubas gražiai pasirodė.

J. Širvinskas, Kliubo ižd.

Maskva. — Pranešama, jog baigiasi čionaitiniai pasitarimai tarp Sovietų ir Rumunijos pasiuntinių dėlei paliaubų sąlygų Rumunijai.

Amerikiečiai Italijoje įsiveržė į Barberino.

Turkija, sakoma, nepriima vokiečių, bėgančių jon iš Graikijos salų.

Newark-Livingston, N. J.

Gražiai Paremta Lietuvoje Nuo Karo Nukentėję

Rugpj. 27 dieną, čia įvyko Lietuvos mylėtojų gražus sąskridis (parė), kur buvo pasidarbuota LDS 8 ir 47 kuopų, sukėlimui šešto siuntinio, mūs kvotos. Svečių turėta iš Kearny, žilinskai ir Vitkauskai. Iš Bloomfield d. F. Kvederas, iš Union City dd. Bachiai ir net iš Cramford vėliau "užklydo" dd. Šereliai.

Taipgi dalyvavo ir vietinis draugas rusas Hanchrick ir prisidėjo su stambia auka, kaip žemiau matysime. Ant blankos gauta per d. Anuškis 5 dol. nuo Mrs. Christina Burack. Tai vietinė užeiga, Tavern, žinoma čia kaip Livingston Chateau, 348 Northfield Ave., taipgi rusų tautybės žmonės.

Varde Lietuvos brolių-sesučių, sunkiai nukentėjusių nuo barbarų nacių, šilčiausią padėkv tariame už gražią paramą, šeimininkėms už aprūpinimą svečių užkandžiais ir draugui Bachiui už maistą.

Aukavusių vardai seka:

Draugai Ig. ir M. Bachiai $20.

Frank Kvederas $15.

Po $10: J. A. Kunickai, Harry Dasiall, G. K. žukauskai, Chas. Anuškis, A. Dulskis, Yurevičiai, Nestor Hanchrick, daktaras Vito F. Baziliauskas iš Floridos, tarnaująs armijos medikaliame skyriuje prisiuntė tėveliams, kad priduotų, J. žilinskai, W. Tyliunas, Walter Skeistaitis, J. Griciunas.

Po 5 dol.: J. K. Yuodeškai, K. Dulgis, Vitkauskai, G. A. Jamison, Frank Shakovsky, Draugas X—Newark, Mikioniai, Paukštaičiai, P. Casper, Stočkai, V. E. žilinskai, F. Klastow, A. A. Janušoniai, J. V. Druseikai, laidotuvių direktorius M. J. Bujauskas, W. Simann, ir J. A. Stenioniai.

Po 2 dol.: M. Mitkienė, Mildred Stensler, Violet Tyliunukė, Helen Vinicks, Aldona Yuodeskaitė, Skestaitienė, Jr. ir V. J. Šerelis.

Viso 257 dol.

Newarko-Livingstono Mezgėjų Kliubas $40.

Ant blankų surinkta per šiuos draugus: G. A. Jamison, vardai jau tilpo Laisvėj—$26.

Per Antanas Kazakevičius $59. Aukojo: A. Kazakevičius $10; Petras Tamošauskas $10; Tadas Kaškiaučius $20; J. Bindokienė $5; Paul Casper $5; po 2 dol.: St. Mikionis, Helen Ragiskienė, A. Shilis ir Ona Kazakevičienė. Frank Bunkus $1.

Per Chas. Anuškis $17. Aukojo: Petras ir Izabella Anuškevičiai $10; Mrs. Christina Burack $5, ir Walter Merkus $2.

Per žukauskienę, Peter W. Skeberdis, 80 Wilson Ave., $10.

Parengimėlyj sukelta $255.

Ant blankų surinkta $117.

Newarko-Livingstono Mezgėjų Kliubo $40.

Viso kartu $370.

Dar draugas Skestaitis turi blanką, manoma ,kad jis turės kokią šimtinę. Tokiu būdu Newarkas bus sukėlęs daugiau negu dvigubą kvotą. Širdingiausias ačiu visiems ir visoms aukotojams.

Tik šiandien, kuomet Moterų Kliubas aukojo iš savo iždo dėl Lietuvos nukentėjusių nuo karo, tai iždininkė d. Tyliunienė, paėmus tą iždą surado, kad nėra paskelbti vardai tų žmonių, kurie aukavo ant jų "parės," įvykusios birželio 4 dieną, Livingstone.

Ten aukavo sekamai:

A. Dulskis $3.

Po $2: J. Griciūnas, A. Palson.

Po $1: A. Janušonis, Frank Kvederas ir Kreivėnas.

Geo. Dulinskas 50 centų.

Viso aukų čia surinkta. $10.50.

Kom. nariai: **G. A. Jameson, Ch. Anuškis.**

LOWELL, MASS.

Kliubo Piknikas Gerai Nusisekė

Rugsėjo 3 dieną, Lietuvių Piliečių Kliubas turėjo surengęs pikniką Charles Freemano puikių ąžuolų miške. Kadangi, diena buvo labai graži —tiesiog maloni, tai ir žmonių privažiavo skaitlingai.

Turėjome svečius iš Nashua, N. H., tai buvo draugų Vilkauskų šeimyna, o su jais kartu ir draugės Vilkauskienės sesuo Uršulė Baliukonienė ir Povilas Novikas su drauge, kuris Nashua darbuojasi CIO unijiniame lokale.

Novikas trumpai pakalbėjo angliškai apie prezidentinius rinkimus šį rudenį ir pardavė $70 vertės kuponų rėmimui rinkiminės kampanijos.

Piknikas buvo labai smagus, nes jame radosi įvairių žmonių iš keletos tautybių; čia buvo, apart lietuvių: rusų, lenkų, latvių ir vokiečių po keletą žmonių. Dėl to buvo jaučiamas didelis įvairumas. Piknike ir dainų girdėjosi ne vien tik lietuviškų, jos visos gerai aidėjo, nes kiekviena grupė taikė kaip galima geriausia. Išrodo, kad Kliubui liks rekordiniai gražus pelnas.

O už tas pasekmes kliubas visuomet bus labai dėkingas skaitlingai publikai už dalyvavimą, komisijai už gerą rūpestingumą, draugėms moterims už jų įdėtą darbą, taipgi draugėm, kurios ką nors paaukavo piknikui ir labai didelis dėkui Mr. Charles Freemanui už gražų parką mūsų piknikui!

Visos pažangiosios lietuviškos organizacijos labai dėkingos Freemanams už suteikimą didelio patogumo demokratinei veiklai.

Thank you, Mr. Charles and Mrs. Anna, for your best democratic effort.

Dar Bus Vienas Piknikas

Šio mėnesio (rugsėjo) 17-tą dieną Kliubas rengia dar vieną, ir tai paskutinį šių metų pikniką tame pačiame ąžuolų gojuje — **"Oaks Grove" parke.**

Ir tai turės būti puikiausias piknikas užbaigimui vasaros sezono. Vėlesniais laikais bus rengiami jau kitokios rūšies parengimai — rudeniniai parengimai.

Į šį paskutinį pikniką turėtų visi demokratijos šalininkai suvažiuoti ir tuomi parodyti gražų susibūrimą pažangiųjų spėkų. Taip ir padarykime.

Draugai ir draugės, mūsų gražiuose piknikuose dalyvauja ir kitataučių demokratinių pažvalgų grupės. Jie grožėjasi mūsų parengimais, tad ar ne verta mums patiems dar skaitlingesnius būrius dalyvių sudaryti ir gražiai pasirodyti?

Ar katrie kada dalyvavome, ar katrie, dėl tūlų priežasčių, ne, bet šį kartą — rugsėjo 17-tos dienos piknike, visi būkime. Tą dieną suliekime savo pajėgas į vieną didelį būrį, tai bus kaip ir pasvėrimas pažangiųjų jėgų demokratiniams darbams, kurių turime daug, kaip karo metu, taip ir pokariniais laikais turėsime. Pasversime savo spėkas žiemos veiklai ir kaip galingi esame pasitikimui galutinos ir pilniausios karo pergalės.

Išmokime Jungt Demokratines Spėkas

Šiais, labai skausmingais laikais tankiai jaučiamas liaudyje didelis opumas. Pasekmėje to, vienur jaučiasi nusiminimas, susirūpinimas ir arzumas, kuomet kitur geras ūpas, kova ir stiprus pasiryžimas karą laimėti su pilna pergale.

Bet kas blogiausia, kad labai daug arzumo jaučiama toje ryžtingoje pusėje. Aš sakysiu, per daug arzumo ir per mažai pakantrumo.

Nekaltinu perdaug draugų, kurie patys ryžtingai ir aktyviai veikdami karo pastangom, Lietuvos žmonių gelbėjime ir tam panašiai, išmetinėja, kad kiti jiems per mažai padeda arba visai neprisideda prie to sunkaus ir labai svarbaus darbo. Tačiau čia reikia daugiau kantrumo ir pasiryžimo, kaip ir patiems darbams, kad pilnu draugiškumu įtraukti tas neveikiančias ar mažiau veikiančias dalis į dirbamąjį darbą — į darbą už pilną pergalę po šiam baisiam karui, kaip ir pačiame kare.

Pašaliniais apkalbėjimais nieko neatsieksime, o silpnesnį žmogų ir visai atšaldysime arba dar toliau atstumsime nuo savęs, jeigu ir ne nuo viso veikimo. Nešaukime į "fašistą" ten, kur jo nėra. "Fašistas" yra labai skaudus pavadinimas tam, kas juomi nėra. Padorus žmogus geriau sutiks taurę nuodų išgerti ir garbingai nuo jų mirti, negu būti fašistu — žmonijos prakeiksmu.

Jeigu Jonas ne tiek daug veikia, ar ne tiek aukoja, kaip Petras, ar Povilas, tai nereiškia, kad Jonas jau išvirto į fašistą. Jeigu vienas kitas ne tiek lankosi į parengimus, tai ne dėl to, kad jis jau būtų pasirinkęs geriau fašizmą, negu demokratiją, už kurią gal būt jo sūnus pasiryžęs kovoti su fašizmu ir mirti gindamas demokratiją. Na, kur gi jau čia "fašistas," jeigu vienas kitas dėl kokios nors priežasties nusivylė ir pateko į pasyvumą?

Ar nebūtų geresnių pasekmių, jeigu mes pasirinktume kitokį būdą? Jeigu pabandytumėm "paplakti" draugiškumo "rykštele," ar ne daugiau atsiektumėm, negu iš pasalų "šaudydami" į "fašistą"?

Fašistų nemažai rastume smetoninių, hitlerinių ir tam panašiuose liogeriuose, nes jie visi ten susikuopę. Tokie ten ir veikia Hitlerio naudai, kad smetonizmą grąžinti ant Lietuvos liaudies sprando, kurios Hitleris dar nesuspėjo visai išžudyti.

Gi mūsų pažangiajame lietuvių vietiniam judėjime fašistų nėra. Ko mums reikia, tai to, kad išmoktumėm gerai sukonsoliduoti savo pažangiąsias spėkas. Išmokime jungti visas demokratinių lietuvių spėkas dideliems darbams, įskaitant ir šio rudens rinkimus.

Pagelbėkime draugams pasikelti iš nusiminimų dėlei sūnų, kuriuos jie išleido pasaulį vaduoti iš po barbariško fašizmo. Mokėkime draugiškumo jausmu paguosti tuos tėvus ir motinas, kurie ir kurios sielojasi dėlei savo vaikų. Mūsų geras atsinešimas juos sušildys draugiškumo meile, o jie tą meilę įvertindami niekad neatsiliks nuo mūsų: kartu veiks, kartu dalyvaus ir sulyg išgalės rems visus šių dienų svarbiuosius darbus, nes dėl to ir prie mūsų organizacijų priklauso.

Ne po ilgam jau bus visa Lietuva, mūsų tėvų žemė, išlaisvinta. Mes jau aukavome Lietuvos pagelbai ir dar reikės daug gelbėti, jeigu kurie pirmiau neaukavo, dar turės progų paaukauti ir daug aukauti, kuomet sveikinsime visos Lietuvos išlaisvinimą.

Tam reikalui mes visi, kaip vienas, susibursime. Neliks pažangiųjų tarpe nei vieno "fašisto," kuris neatjaustų Lietuvos žmonių sunkiausios padėties ir jų neparemtų, kiek galėdamas.

Tikrenybėje, ir dabar pas mus pažangiuosius nėra nei vieno tokio, kuris kuomi nors nebūtų Lietuvai gelbėjęs.

J. M. Karsonas.

Roma. — Šiaurinėje Italijoj amerikiečiai pasiekė Pistoią, pakraštyj nacių Gotiškosios gynimosi linijos.

Amerikos lakūnai sekmadienį sudaužė 119 nacių lėktuvų ant žemės.

Hillside, N. J.

Proga išlaisvinimo Kauno ir dalies Suvalkų buvo surengtas parengimas rugpj. 26 d. Aukų sukelta $134.50. Taigi, mūsų miestui skirtą kvotą trigubai išpildėme. Labai gerai padarė draugai G. Kudirka—suvalkietis ir J. Yanušis — kaunietis, suruošdami minėtą vakarą ir visus atsilankiusius savo kaštais pavaišindami.

Susirinkę gausiai paaukavo pagalbai Lietuvos žmonių. Draugai Bilinskai davė veltui savo svetainę ir su baru. Jiems didelis ačiu už tai priklauso.

Dėkui ir svečiams, kaip tai, elizabethiečiams ir lindeniečiams, kurie dalyvavo ir parėmė hillsidiečius. Tiesa, kaip kurie "dideli" žmonės šį parengimą ignoravo, manė, kad pakenks, bet jie apsiriko.

Aukavo sekamai:

Charles Janušis, Jr. **$25.**

B. Kalvaitis, **$10.**

Po $5: M. ir A. Ražanskai, Fr. Šiaulys, Chas. L. Kiznis, Pr. Kvedaravičius, P. Poškus, D. Krutis, A. Žalis, Joseph Zatko, K. ir U. Janušiai, Geo. ir H. Kudirkai.

Po $3: Jurgis Šleivis, A. Yankauskienė, M. Gasparaitienė.

Po $2: P. & M. Taraškevičiai, J. ir A. Simonaičiai, A. Skairis, J. Zaleckis, F. Stankus, M. Lazauskienė, K. Majauskas, A. Tamosevičius, Anna Phillips, J. Baranauskąs, W. Webers (Florist), G. Janovitz.

A. Stripeika, **$1.50.**

Po $1: M. Ričkienė, S. Rupeikienė, A. Kimzel, L. Bartkienė, Anne Grozan, Helen Kisevičiutė, Connie Jarry, Stella Danieliutė (Gazzo), J. Bilinskas, D. M. Vilčinskienė, V. Raudonienė, B. Makutėnienė, V. Kisevičienė, John Mazurkevicz, Lillian Belte.

L. B.

New Lexington, Ohio. — V. J. Nash kirviu užmušė bemiegančius savo žmoną, sūnų ir tris dukteris, kaip raportavo policija.

SANDĖLIS KNYGŲ IR ŽOLIŲ

Nojaus Arka. Ar teisybė, kad buvo visuotinas tvanas ir viską prigirdė? 25c
Patarėjas Vyrams ir Moterims apie lyties dalykus, taipgi apie gimdymo kontrolę, meiliškas gyvenimas ir kaip iš to naudotis $1.75
Lietuviška Virėja, Kepėja, Kenuotoja ir Namų Prižiūrėtoja, su apie 450 visokių receptų kepimui, virimui ir kenavicui 1.00
Tūkstantis Naktų ir Viena. Arabiškos istorijos. Dalis I 50c
Lengvas Būdas išmokti angliškos kalbos be kitų pagalbos 35c
Neužmokamas Žiedas, graži apysaka 25c
Pralotas Olšauskas, jo darbai ir nuopelnai, su meilužės paveikslu 25c
Kaip Kunigas Papjovė Savo Meilužę Oną Aumulleraitę, su paveikslais 15c
Pekla, kam ji ir kur yra? Su paveikslais kankinimo įrankių 30c
Raktas į Gyvenimą, knygelė atidengia visokius nuo mūs užslėptus sekretus; kaip galima surasti sau tinkamą porą ir gyventi turtingai 75c
Paparčio Žiedas, Pasakojimai apie senovės burtus 20c
Lytiškos Ligos ir kaip nuo jų apsisaugoti 30c
Biblija, išaiškina visą biblijos pagrindą, su 379 paveikslais 2.25
Sapnų Knyga, su daugeliu paveikslų, drūtais apdarais 1.25
Mikaldos Pasakojimai 25c
Kunigų Celibatas, kodėl kunigai nesiženija 30c
Marių Duktė, graži apysaka 25c
Kaip Duktė Gyveno Pūstynėje 25c
Erodas, Boba ir Velniškas Tiltas 35c
Girtuoklių Gadzinkos, linksmos dainos 15c
Kantri Alena, pasaka 25c
Gudrus Piemenukas 25c

ŽOLIŲ ARBATOS

Pakeliuose su nurodymais, kaip vartoti ir nuo kokių ligų.

Nuo nervų sujrimo 85c
Nuo dusulio (asthmos) 60c
Vyriškumo pataisymui 85c
Nuo užsisenėjusio kataro bei hayfever 85c
Nuo cukraligės (diabetes) 85c
Nuo vandenligės bei širdies ligos 60c
Pailių arbata arba mostis 85c
Trejankos; stambios šaknys 60c
Nuo sutukimo, kaip eiti kūdyn 85c
Sureguliavimui kietų vidurių 60c
Poison Ivy mostis, greitai aptildo niežulį ir sutrumpina kentėjimus $1.50
Trūkžolės, valerijonai, ramunėlės, pelūnės, našlelės, puglaišiai po ..... 25c pakelis.

M. ŽUKAITIS
334 Dean St., Spencerport, N. Y.

Italijos Valdžia Įgalino Partizanus Kovos Vadais

London. — Išlaisvintos Italijos dalies ministeris pirmininkas Ivanoe Bonomi oficialiai pripažino šiaurinės Italijos partizanus vadais visų veiksmų prieš vokiečius ir Mussolinio juodmarškinius. Partizanai ten veikia kaipo Komitetas Tautai Vaduoti.

Premjeras Bonomi įgaliojo tą partizanų komitetą "leisti visus įsakymus ir duoti patvarkymus, kurie tarnautų organizuotai ir drausmingai veiklai prieš nacius," dar tebesančius šiaurinėj Italijoj.

Bonomi taipgi pavedė partizanam rūpintis, kad tvarkiai ir tiksliai būtų šelpiami kovotojai prieš vokiečius.

Pittston, Pa.

PIKNIKAS IR KLAIDOS PATAISYMAS.

Dienraštyj Laisvėj, 28 d. rugpjūčio pasakyta, kad ALDLD 12-tas apskritys su wilkesbariečiais bendrai rengia pikniką, 17 d., nedėlioj Rocky Gleen Parke, o turi būti *Hanover Russian Pavilione.*

Rocky Gleen Parke, scrantoniečiai rengia pikniką, bet 17 dieną ten progresyviai nieko neturės. Taigi prašome, nedėlioj, 17 d. rugsėjo atsilankyti į ALDLD 12-to apskričio ir wikesbariečių pikniką Russian Pavilion, Hanoveryj. Turėsime skanių valgių ir gėrimų. Pelnas eis paramai Lietuvos žmonių. *M. Kalauskas.*

Pirkite Karo Bonus!

LIETUVIŠKAS
TRAKTYRIUS
(VALGYKLA IR ALINĖ)
Didelis pasirinkimas visokių Vynų ir Degtinės
Kasdien Turime
KARŠTŲ UŽKANDŽIŲ
Juozas Zeidat
Savininkas
411 Grand St. Brooklyn

NOTARY PUBLIC

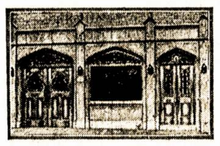

TELEPHONE STAGG 2-5043

MATTHEW P. BALLAS
(BIELIAUSKAS)
LAISNIUOTAS GRABORIUS
Liūdėsio valandoj kreipkitės pas mus.
Patarnavimas bus užtikrintas ir už prieinamą kainą.
Puikiai Įrengtos Dvi Koplyčios, Duodamos Mylimiems Pašarvoti Dovanai
660 GRAND ST. ✚ BROOKLYN, N. Y.

CHARLES J. ROMAN
(RAMANAUSKAS)

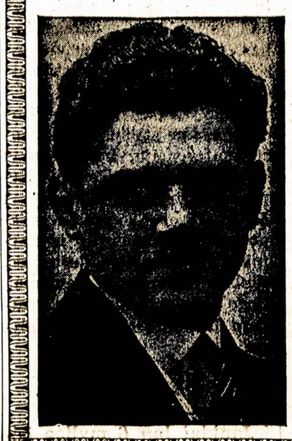

LAIDOTUVIŲ DIREKTORIUS
★
Liūdėsio valandoj kreipkitės prie manęs dieną ar naktį, greit suteiksime modernišką patarnavimą. Patogiai ir gražiai moderniškai įruošta mūsų šermininė. Mūsų patarnavimu ir kainomis būsite patenkinti.
★
1113 Mt. Vernon St.
PHILADELPHIA, PA.
Telefonas Poplar 4110

PRANEŠIMAI IŠ KITUR

HARTFORD, CONN.

Lietuvos Sūnų ir Dukterų Draugijos ekstra susirinkimas įvyks ketvirtadienį, 14 d. rugsėjo. Visi nariai dalyvaukite ir praneškite kitiem. Bus aptarta Lietuvos Pagelbos klausimas. Pradžia 7:30 v. v. 155 Hungerford St. Taipgi visi nariai įsitėmykite raštininko naują antrašą. J. Kazlauskas, 35 Robbins Dr., Wethersfield 9, Conn. (215-216)

PHILADELPHIA, PA.

ALDLD 10 kp. susirinkimas įvyks 17 d. rugsėjo, 7 v. v. Jau turime naują knygą LIETUVA UGNYJE. Kviečiame dalyvauti susirinkime, pasiimti knygą, užsimokėti šių metų duokles. Kurie negalėsite dalyvauti susirinkime, ir esate užsimokėję, nueikite pas sekretorių ir gausite knygą. Antrašas: 2700 E. Madison St. — Sekr. J. (216-217)

BALTIMORE, MD.

Rugsėjo 17 d., John Zilio, American Parke, įvyks piknikas Lietuvos pagelbai. Rengia Literatūros Draugijos 25 kp. Bus muzikantų, valgių ir gėrimo. Kviečiame visus lietuvius. — Kom. (216-217)

WORCESTER, MASS.

Lietuvai Pagelbos Teikimo Kom. širdingai kviečia vietinius ir iš apylinkės geros valios lietuvius dalyvausi piknike, 17 d. rugsėjo, Olympia Parke. Pelnas bus skiriamas septintam dovanų siuntiniui į Lietuvą. Prašome visų prisidėti kaip tik galit, kad padarius mūs, šiam sezonui, paskutinį pikniką sekmingu. — LPTK, Worcesterio Skyrius. (216-217)

FOTOGRAFAS
Traukiu paveikslus familijų, vestuvių, kitokių grupių ir pavienių.

Iš senų padarau naujus paveikslus ir krajavus sudarau su amerikoniškais. Reikalui esant ir padidinu tokio dydžio, kokio pageidaujama. Taipogi atmaliavoju įvairiom spalvom.
JONAS STOKES
512 Marion St. Brooklyn
Kamp. Broadway ir Stone Ave. prie Chauncey St., Broadway Line
Tel. GLenmore 5-6191.

J. GARŠVA
GRABORIUS-UNDERTAKER
LAIDOTUVIŲ DIREKTORIUS
Išbalsamuoja ir laidoja ant visokių kapinių
VELTUI ŠERMENINĖ
(KOPLYČIA)
Parsamdo automobilius ir karietas veselijom, krikštynom ir kitkam.
231 BEDFORD AVENUE
BROOKLYN
Telephone: EVergreen 8-9770

HELP WANTED—MALE
REIKALINGI VYRAI

HELP WANTED—MALE
REIKALINGI VYRAI

MOKINIAI
PAGELBININKAI
PAPRASTI
DARBININKAI
REIKALINGI TUOJAU
BETHLEHEM
STEEL COMPANY
Fabrikas Randasi
Bethlehem, Pa.
GEROS PRADŽIAI MOKESTYS
BONAI UŽ SPARTŲ DARBĄ
Progos greitiem pakilimam visuose amatuose. Transportacija apmokama. Būtai suteikiami tuojau.
KREIPKITĖS
U. S. Employment Service
87 Madison Ave., New York, N. Y.
205 Schermerhorn St., Brooklyn
44 E. 23rd St., New York, N. Y.
arba
U. S. E. S. Atstovas po
102 Chambers St., New York, N. Y.
(216)

MATEUŠAS SIMONAVIČIUS
GRAŽIAI ĮRENGTA SUSIĖJIMAMS ĮSTAIGA

Vietos ir importuotos degtinės ir vynai, geriausių bravorų alus ir ėlius. Kada būsite Brooklyne, užeikite susipažinti.
Patogiai ir gražiai įruoštas atskiras kambarys užėjimui grupėms. Nedėliomis atdaras nuo 1 valandos dieną iki vėlai.
426 SO. 5th STREET BROOKLYN, N. Y.
Blokas nuo Hewes St. eleveiterio stoties. Tel. EVergreen 4-9508

Lietuvių Kūro Kompanija
Nelaukite, iki jūsų anglis išsibaigs iki paskutiniam kavalkui, užsisakykite iš anksto, nes žiemą yra sunkus pristatymas anglies.
Mes taipgi aprūpinam aliejum tuos, kurie savo namuose turi Oil Burners. Kūro reikalu prašome kreiptis:
Tru-Ember Fuel Co., Inc.
496 GRAND ST. ● BROOKLYN, N. Y.
Telefonas EVergreen 7-1661

CHRONIŠKOS LIGOS
ODOS, NERVŲ IR PILVO, HEMORRHOIDAI ir kitos Mėšlažarnės Ligos, Inkstų ir Pūslės sugedimai, Nugaros skausmai, Skilvio ir Žarnų nesveikumai, Chroniški Skauduliai, Ištinusios Liaukos ir Abelnas Silpnumas, Reumatizmas ir Arthritis. VYRAI ir MOTERYS gydomi naujoviškais būdais su greitu palengvinimu. X-spindulių kraujo ir šlapumo ištyrimai suteikia tikrą ligos pažinimą ir užtikrina tinkamą gydymą.
VISOS CHRONIŠKOS LIGOS MOKSLINIAI GYDOMOS.
— Vidutinis Atlyginimas —
MEDIKALIS IŠTYRIMAS $2.
DR. ZINS (Įsist. 28 m.)
110 East 16th St., N. Y. Arti Union Square
Kasdien 9 A. M. — 7 P. M. Sekm. 9 A. M. — 2 P. M

GREEN STAR BAR & GRILL
LIETUVIŠKAS KABARETAS
Kas nori gražiai laiką praleisti pasilinksminti ir pasišokti užeina pas "Green Star Bar and Grill," nes žino, kad visados bus patenkinti
PARĖ KIEKVIENĄ ŠEŠTADIENĮ
ATEIKITE PASIMATYTI SU GIVIAIS.
GERIAUSIAS ALUS BROOKLYNE
459 GRAND ST. BROOKLYN, N. Y.
(Skersai nuo Republic Teatro) Telefonas EV. 4-8698

MALE and FEMALE VYRAI ir MOTERYS

MERGINOS MOTERYS VYRAI

Susidomėję
POKARINIU UŽTIKRINIMU
Patyrimas Nereikalingas
Vietos Įvairiuose Departmentuose

52 geros algos per metus prie senai įsteigtos firmos. Švarus darbas, linksmos aplinkybės.

Pusė Bloko uno 4th Avenue BMT Subvės

HOLLAND LAUNDRY, INC.

225 25th STREET
BROOKLYN 32, N. Y.

(222)

REIKIA DARBININKŲ

Wickwire Spencer Metallurgical Corp.

PRIEDAS WICKWIRE SPENCER STEEL COMPANY

GERA PROGA — GEROS DARBO SĄLYGOS
NEBUS REKONVERSIJOS PROBLEMOS
KADA KARAS PASIBAIGS.

VYRAI	MOTERYS
TOOL & DIE MAKERS	DRATO TRAUKĖJOS
EKSPERTAI MAŠINISTAI	DRATŲ RAITYMUI
EKSPERTAI MECHANIKAI	APDIRBĖJOS
DRATO TRAUKIKAI	PATYRIMO
GELEŽIES KALIKAI	NEREIKALAUJAMA
MECHANIKAI	

PRISILAIKOMA W M C TAISYKLIŲ

Wickwire Spencer Metallurgical Corp.

260 SHERMAN AVENUE
NEWARK, NEW JERSEY

MOTERYS-VYRAI
18 IKI 55
PILNAM AR DALIAI LAIKO
PASTOVUS DARBAS
GERA ALGA
VAKACIJOS SU ALGA
HOME TOWN LAUNDRIES, INC.
FRONT & WATER STS.,
TEANECK, N. J.
TEANECK 6-8700

(216)

VYRŲ
ir
MOTERŲ REIKIA
(Amžiaus 16 iki 50)
Būtinas Karo Darbas
PILNAM LAIKUI
DALIAI LAIKO
Gera Alga. Viršlaikiai.
Nuolatinis Darbas
Pokarinės Progos
Whitlock Cordage Co.
Ft. of Lafayette St.
JERSEY CITY, N. J.
Reikalingas atliekamumo paliūdijimas

(216)

VYRAI
MOTERYS
IR MERGINOS
LENGVAS DARBAS
MAKARONŲ FABRIKE
PATYRIMO NEREIKIA
V. LA ROSA & SONS, INC.,
473 KENT AVE.,
BROOKLYN.

(216)

AUDIMUI IR VINIOJIMUI
(Vyrai ir Moterys)
APSIGYNIMO DARBAS
Kreipkitės
MEADOX WEAVING CO., INC.
WALDWICK, N. J.

Kurie neturės paliuosavimo pareiškimo, nebus priimami.

(218)

VYRAI IR MOTERYS
BERNIUKAI IR MERGAITĖS
Nereikia patyrimo. Daug viršlaikių. Geros algos.
DURANOL PRODUCTS CO.,
63 TIFFANY PLACE, BROOKLYN.
(Arti DeGraw & Columbia St., 7-tos lubos).

PAŠTUI RAŠTININKAI
OFISUI PASIUNTINIAI
IR IŠNEŠIOJIMO DARBAS
Patyrimas Nereikalingas
Proga Pakilimams.
PRADŽIAI $90 Į MĖNESĮ
Laikas ir pusė už viršlaikius.
WORTH 2-5500

(219)

OPERATORIAI
Vyrai ir Moterys
Prie Armijos Orlaivių Uniformų.
Gera alga; nuolatinis darbas.
BEN GREENHOLTZ,
476 Knickerbocker Ave., Brooklyn.

(218)

HELP WANTED—MALE
REIKALINGI VYRAI

REIKIA VYRŲ
BENDRAM FABRIKO DARBUI
Pokarinis Darbas
Reikalingas atliekamumo paliūdijimas.
INTERNATIONAL PRINTING INK
704 DOREMUS AVE.
NEWARK, N. J.
MI. 2-2142

(216)

HELP WANTED—MALE
REIKALINGI VYRAI

REIKIA VYRŲ
Lupimui ir kaulų išėmimui
SALT COD FISH
50 VALANDŲ SAVAITĖ
Laikas ir pusė už viršlaikį
BŪTINAS KARINIS FABRIKAS
Prisilaikoma W.M.C. Taisyklių
J. W. BEARDSLEY SONS
700 Frelinghuysen Ave.
NEWARK, N. J.

(222)

AUTO MECHANIKAI
PAGELBININKAI
ŠMARAVIMUI VYRAI
GESU APTARNAUTOJAI
5½ dienų savaitė.
NUOLAT.
ASHDOWN MOTORS
226-02 JAMAICA AVE.
BELLEROSE, L. I.

(218)

MECHANIKAS
Galintis sustatyti mašineriją
Einantis pilną atsakomybę už įrengimus. Puikiausia pokarinė proga.
DU-TONE RIBBON
36-32 34TH ST., L. I. CITY.

(222)

APVALYTOJAI — SANDĖLIO DARBININKAI
Galinti operuoti floor brush. Daugmeninė žinių įstaiga. $41.30, įskaitant viršlaikius.
SCHRANZ & BIEBER,
115—5TH AVE.

(222)

BERNIUKAI PASIUNTINĖJIMAMS, PAGELBĖTI PRIĖ ĮSIUNTINĖJIMO. 5 DIENŲ SAVAITĖ. PUIKI PROGA. ALGA SULYG SUTARTIES.
ELISCU & CO., 229 W. 36TH ST.

(218)

MAŠINŲ
Operuotojai
GRĘŽIMAM PRESŲ
RANKINIŲ ŠRIUBŲ
ENGINE LATHE
MAŠINISTAI
Toolmakers
Patraukianti
Pradžiai Mokestis
DARBAI BELLEVILLE, N. J.
Pasitarimai 8—5; Šeštad. 8—12:30
Kreipkitės į Employment Ofisą
WALTER KIDDE & COMPANY, INC.
60 WEST ST., BLOOMFIELD, N. J.
Reikalingas USES Paliuosavimas.

(219)

AUTOMATINIŲ MAŠINŲ NUSTATYMUI VYRAI
PATYRĘ AR BE PATYRIMO
PRISILAIKOMA W. M. C. TAISYKLIŲ
Kreipkitės visą savaitę: su Pirmadieniu, baigiant penktadieniu.
8:30 iki 5:30
Šeštadienį 8:30 iki 12:30
HENRY L. CROWLEY COMPANY, INC.
1 CENTRAL AVENUE,
WEST ORANGE, N. J.
Busai No. 20, 58, 44 ir Gatvekaris No. 23. Taipgi D. L. & W. Highland Ave. Station.

(221)

VYRAI
Garinių pečių ir kaminų valytojai.
REIKIA TURĖTI DRAIVERIO LICENSĖ.
Gali uždirbti iki $85 į savaitę.
ATLAS FURNACE CO.
1057 CONEY ISLAND AVE.
BROOKLYN.

(X)

VYRAI
ir
BERNIUKAI
LENGVAM FABRIKO DARBUI
GERA ALGA LAIKE MOKINIMOSI
DIRBTUVĖS DARBAS.
NUOLATINIS DARBAS.
GEO. K. GARRETT CO., INC.
D. & TIOGA STREETS
PHILADELPHIA, PA.

(220)

HELP WANTED—MALE
REIKALINGI VYRAI

REIKALINGI ELEKTRIKAI

Jei jūs turite bent kokį supratimą apie elektrą, kreipkitės tuojau, kad išvengti suvėlavimą greit reikalingų laivų.

NEW YORK SHIPBUILDING CORP.

CAMDEN, N. J.

(220)

REIKIA VYRŲ
Su ar be patyrimo
RUPUMO PIELUOTOJAI IR TEKINTOJAI
PUIKIAUSIA PROGA
Įstoti Į
POKARINIUS DARBUS!
Puikiausios Darbo Sąlygos!
VIRŠLAIKIAI!
NATIONAL METER DIVISION
4207 1st AVE., BROOKLYN
(BMT lokalu iki 36 ar 45 St. stoties.)
PRISILAIKOMA W.M.C. Taisyklių.

(217)

VYRAI
PATYRIMO NEREIKIA
DUODAMA VALGIS IR UNIFORMOS DALIAI AR PILNAM LAIKUI
INDŲ MAZGOTOJAI
PUODŲ MAZGOTOJAI
APVALYTOJAI Dienom ir Naktim
TURI KALBĖTI ANGLIŠKAI
BONAI—APMOKAMOS VAKACIJOS
NUOLATINIAI DARBAI
SCHRAFFT'S
KREIPKITĖS VISĄ DIENĄ
56 WEST 23RD ST., N. Y.
ARBA KREIPKITĖS
5 P. M. IKI 8 P. M.
1381 Broadway
(arti 38th St.), N. Y.

(X)

APVALYTOJAI
NAKTINIS DARBAS
$33.73 Į SAVAITĘ
6 P. M. IKI 2 A. M.
SEKMADIENIAIS NEDIRBAMA
KREIPKITĖS 6 P. M.
ROOM 503, 350 — 5TH AVE.

(221)

HELP WANTED—FEMALE
REIKALINGOS MOTERYS

MOTERYS
ir
MERGINOS
18 METŲ AR VIRŠAUS
BENDRAM FABRIKO DARBUI
GERA ALGA
NUOLATINIS DARBAS
GEO. K. GARRETT CO., INC.
D. & TIOGA STREETS
PHILADELPHIA, PA.

(220)

HELP WANTED—FEMALE
REIKALINGOS MOTERYS

GRINDŲ MAZGOTOJOS
Pastovus Darbas.
40 VALANDŲ SAVAITĖ
NUOLATINIS DARBAS
Kreipkitės Į
PERSONNEL OFISĄ
12-tos Lubos
John Wanamaker
9TH ST. & BROADWAY
NEW YORK CITY.

(221)

MERGINOS 16 IKI 35
Dirbti Gyvybiniam Apsigynimo Fabrike Greenpointėje
Dienų Darbas 7 A.M. iki 3:30 P.M.; Naktų darbas 4 P.M. iki 12:30 P.M.
Mokinėms mokestis virš 60c į valandą, po 6 mėnesių pamatinė kaina virš 70c į valandą.
MUZIKA LAIKE DARBO
CLAROSTAT MFG. CO., INC.,
544 Morgan Ave., off Meeker Ave.
Matykite MISS CURCIO
Reikia turėti USES paliuosavimą ir būti U.S. Pilietę.

(217)

MERGINOS. SUSTATYMO DARBAS. TIK RYTAIS AR PILNAM LAIKUI. 5 DIENŲ SAVAITĖ. 50c Į VALANDĄ. PAKILIMAI.
MARKWELL, 200 HUDSON ST.

MOTERYS & MERGINOS
DALIAI AR PILNAM LAIKUI
SALDAINES PAKUOTI
AR
SKALBYKLOJ DIRBTI
SCHRAFFT'S
56 WEST 23RD ST., N. Y.

(x)

HELP WANTED—FEMALE
REIKALINGOS MOTERYS

MERGINOS--MOTERYS
Mes turime sekamas pozicijas atviras pilnam ir daliai laiko valandos.
PARDAVIMŲ
RAŠTININKĖS
Suknelės, Coatai
Sportiškų Drabužių Priedai
FILIŲ RAŠTININKĖMS
BENDRAI RAŠTINĖS
DARBININKĖMS
KREDITŲ IŠDAVIMO
PASITARĖJOMS
PATIKRINIMŲ
RAŠTININKĖMS
TYPISTĖMS
PRALEIDIMŲ
SEKĖJOMS
KASIERKOMS
VYNIOTOJOMS
N. C. R. KASIERKOMS
Valandos dataikomos šeimininkėms. Puikiausios progos High School baigusioms.
Kreipkitės Emp. Dept.,
5-tos lubos
HECHTS DEPT. STORE
53 WEST 14TH ST.

(219)

VALYTOJOS
MOTERYS
BENDRAM VALYMO DARBUI
SALDAINIŲ DIRBTUVĖJE
Valand. 12:30 P.M. iki 9 P.M.
Šeštadieniais: 8 A.M.–12 Pietų
SEKMADIENIAIS NEDIRBAMA
WHITMAN'S CHOCOLATES
415 RACE ST.
PHILADELPHIA, PA.

(226)

MERGINOS--MOTERYS
DALIAI LAIKO
8 A. M. — 12 Pietų
12:30 — 4:30 P. M.
10 A. M.—4:30 P. M.
Maisto Pakavimas.
Lengvas, švarus darbas.
BŪTINAS KARINIS FABRIKAS
Prisilaikoma W.M.C. Taisyklių
J. W. BEARDSLEY SONS
700 Frelinghuysen Ave.
NEWARK, N. J.

(222)

MERGINOS-MOTERYS
BE PATYRIMO
PILNAM AR DALIAI LAIKUI
KEPĖJOS
VIRTUVĖS DARBININKĖS
SALAD GAMINTOJOS
SANDWICHIŲ DARYTOJOS
PRIE STEAM TABLE
INDŲ MAZGOTOJOS
VIRĖJOS
DESSERT GAMINTOJOS
SKALBYKLOS DARBININKĖS
TURI KALBĖTI ANGLIŠKAI
DUODAMA VALGIS IR UNIFORMOS
BONAI—APMOKAMOS VAKACIJOS
NUOLATINIAI DARBAI
PROGOS PAKILIMUI
SCHRAFFT'S
KREIPKITĖS VISĄ DIENĄ
56 WEST 23RD ST., N. Y.
ARBA KREIPKITĖS
5 P. M. IKI 8 P. M.
1381 Broadway
(arti 38th St.), N. Y.

(X)

VIRĖJOS
MOTERYS, ĮDOMAUJANČIOS VIRIMU SU NAMŲ AR RESTAURANTO PATYRIMU
GERA ALGA—GREITI PAKILIMAI
PUIKUS ĮSISILAVINIMAS GERO AMATO
TURI MOKĖTI SKAITYTI IR RAŠYTI ANGLIŠKAI
SCHRAFFT'S
KREIPKITĖS VISĄ DIENĄ
56 WEST 23RD ST., N. Y.

(x)

AMERICAN AIRLINES
REIKALAUJA
SANDĖLIUI DARBININKIŲ
Dirbti LaGuardia Field
Kreipkitės
AMERICAN AIRLINES, INC.
103 E. 41st St., N. Y. City.
Tarpe 9 A.M. ir 5 P.M.
Šeštadieniais iki 12:30 P.M.

(218)

SEIMININKĖ
4 Suaugę. GERA ALGA. Privatinis kambarys ir maudynė.
ESPLANADE 5-6254.

(219)

HELP WANTED—FEMALE
REIKALINGOS MOTERYS

MOTERYS MOKINĖS
18 — 45
PRIE SUSTATYMŲ
PRIE BŪTINO KARINIO DARBO
50 VALANDŲ SAVAITĖ
LAIKAS IR PUSĖ
VIRŠAUS 40 VALANDŲ
Lengvas, linksmas darbas.
Geros darbo sąlygos.
Reikalingas atliekamumo pareiškimas.
JAEGER WATCH CO., INC.
304 EAST 45th ST.
N. Y. C.

(218)

MERGINOS
BE PATYRIMO
Lengvas Fabriko Darbas.
PILNAM AR DALIAI LAIKO.
Pokarinė proga.
DU-TONE RIBBON
36-32 34TH, L. I. CITY.

(222)

MERGINOS--MOTERYS
Pilno Laiko Darbas
62c Į VALANDĄ
Kreipkitės
J. GALLI & SONS
Ribbon Dyers
192 PUTNAM ST.,
PATERSON, N. J.
Prisilaikoma W.M.C. Taisyklių.

(218)

REIKIA MERGINŲ
Kepimo dirbtuvėje ir vyniojimų dept. 77c Į VALANDĄ. Kreipkitės PURITY BAKERY. 1674 ATLANTIC AVE. (arti Troy Ave.) BROOKLYN.

(222)

MERGINOS PRIE BUFETO
ABELNAI APTARNAVIMAS
VIRTUVĖJE PAGELBININKĖS
INDŲ MAZGOTOJOS
SANDĖLIO RAŠTININKĖS
VYNIOTOJOS—KASIERKOS
(DALIAI AR PILNAM LAIKUI)
ŽYMĖTOJOS
PATIKRINTOJOS
RAŠTININKĖS
STERN BROS.
42nd St. & 6th Ave., N. Y. City.
Personnel Office, 8th Floor
(43rd Street Įėjimas)

(219)

MERGINOS—MOTERYS
Lengvas fabriko darbas. Dabar ir po karo. 5 dienos. $22 pradžiai.
SUMMIT PHARMACEUTICAL CO.,
305 E. 43rd St., N.Y.C.

(217)

RAŠTININKĖS
Adresavimui ant typewriter.
Turi būt skuratnos.
40 VALANDŲ Į SAVAITĘ
Alga Sulyg Susitarimo
YALE,
566 — 7TH AVE.

(217)

VALYTOJOS
MOTERYS
VALYTI OFISUS
$22 Į SAVAITĘ
Sekmadieniais Nedirbama. 6 P.M. iki 1 A.M.
KREIPKITĖS Į ROOM 503
350 — 5TH AVE., 6 P. M.

(221)

MERGINOS UŽKANDŽIŲ BUFETUI
DUODAMA UNIFORMOS
Patyrimas Nereikalingas
ALGA $25, PRIDEDANT VALGĮ
TELEFONUOKITE
EDGECOMB 4-0515

(216)

MERGINOS 16 IKI 35
Dirbti Gyvybiniam Apsigynimo Fabrike Greenpointėje
Dienų Darbas nuo 8 A.M. iki 5 P.M.: 55c į valandą laike mokinimosi ir pamatinė kaina 65c po 6 mėnesių. Laikas ir pusė virš 40 valandų.
MUZIKA LAIKE DARBO
CLAROSTAT MFG. CO., INC.,
285 N. 6th St., off Metropolitan Ave.
Matykite Miss Hirsch
Reikia turėti USES paliuosavimą ir būti U.S. Pilietę.

(216)

REIKIA MOTERŲ
DIRBTI PRIE STALO, EGZAMINUOTI LENGVĄ SUSTATYMO DARBĄ
A. Schrader's Son
481 Clermont Avenue,
Brooklyn.
(Arti Clinton & Washington Stoties, 8th Ave. Subvė)

(217)

MERGINOS & MOTERYS
DALIAI LAIKO & PILNAM LAIKUI DARBAS.
Mes turime įvairių darbų savo fabrike merginoms virš 16. Iš anksčiau patyrimas nereikalingas.
GEROS DARBO SĄLYGOS.
Kurios jaunesnės kaip 21 turi atsinešti įrodymus savo amžiaus.
WHITMAN'S CHOCOLATES
415 RACE ST.
PHILADELPHIA, PA.

(226)

New Yorko ir Apielinkės Žinios

Prasikaltėlių Kainų Įstatymams Priėjo Pilnas Teismas

Kriminališkų teismų bildinge, New Yorke, pereitą pirmadienį prisirinko šimtai svieto. O tai buvusi prasižengėlių kainų įstatymams armija, net 620. Tiek daug susilaikė vienai dienai dėl buvusios teisme atostogų pertraukos.

Pasišaukta keli ekstra teisėjai iš kitų teismo skyrių.

Kaltinamieji sumokėjo $8,-112 piniginėmis baudomis, o keturi nubausti po kelias dienas kalėti. Iš tų buvo vienas bučeris, įkaltintas už ėmimą 20c virš lubinių kainų per du svarus veršienos. Kitas vėl kelintu kartu prasikaltęs imant virš lubines kainas už vaisius. Dar kita firma turėjus sviesto po kiek kas nori už aukštą kainą, bet "neturėjus" neišgalintiems mokėti virš lubinių kainų.

Lengva suprasti, kas darytųsi su kainomis, jeigu nebūtų jokios kontrolės.

Reikia Susirūpinti Aido Choru ir Kitomis Meno Organizacijomis!

Dabartiniu laiku yra visokių darbų, kurių vienas svarbiausių skaitomas Lietuvai pagalbos teikimas. Čia daugiausiai pažangūs lietuviai ir sudeda savo energijos. Na, o be to, dar yra ir kitų karo pastangoms pašvęstų darbų. Taip, kad tame darbų įkarštyje pradedame užmiršti kai kurias savo organizacijas, kurios nemažai — sakyčiau, daugiausia, yra prisidėjusios patraukti pašalinę publiką prie mūsų ir su ja mums padėjusios užmegsti ryšius. Ne vienas dabar pažangus lietuvis buvo prie mūsų patrauktas mūsų chorų žavėjančia daina. Tas pat galima pasakyti ir apie mūsų teatrą. Bet dabartiniu laiku turiu tikslu kalbėti apie Aido Chorą.

Pereitą penktadienį, rugs. 8 d., susirinkome labai skystas būrelis aidiečių-choristų. Dėl to skystas, kad mūsų kai kurie draugai mano, jog choras, tai visai nesvarbi organizacija, be kurios galima apsieiti. Jei choras šiandien likviduotųsi, tai niekas jo visai ir nepasigestų.

Argi iš tikrųjų taip yra?

Man atrodo, kad ne!

Nenoriu užimti vietą išskaičiavimui priežasčių, dėl kurių choras yra reikalingas. Tą, rodos, kiekvienas pažangus lietuvis turėtų suprasti. O jei jūs, draugai, tą suprantate, tai paraginkite savo jaunimą ateiti į chorą ir, jei aplinkybės leidžia, tai dėl ko ir patiems į jį neateiti? Nesvarbu, kad jūs nesate geri dainininkai. Vien tik didesnis choristų skaičius duos visiems choristams daugiau ūpo ir pasiryžimo.

Daugelis buvusių choristų, išėjusių tarnybon, rašo chorui ir prašo jį palaikyti, kol jie sugrįš. Nesuvilkime mes jų, stengkimės jų pageidavimą išpildyti.

Beje, praeitame susirinkime choras nutarė pasiųsti kalėdines dovanas savo nariams tarnyboje ir tam tikslui išrinkta komisija. Tai jau ne pirmas choro toks pasimojimas.

Aido Choras laiko savo pamokas kiekvieno penktadienio vakarą, pradedant 8-ta ir baigiant apie 10:30 vak., Laisvės Svetainėje, 419 Lorimer St. Ateinančio penktadienio pamokose, 15 d. rugsėjo pasistengkime visi, kurie galime ir mylime lietuvišką dainą ateiti į pamokas, jei ne dainuoti, tai bent pasižiūrėti.

Lauksime!

Choro Koresp.

Ateikite į Susirinkimą Dėl National War Fund Vajaus

Šio ketvirtadienio vakarą (greta LLD 1-mos kuopos reguliario mitingo) įvyks visų LDS ir ALDLD kuopų ir Moterų Kliubo valdybų ir narių susirinkimas, Laisvės salėje. Šio susirinkimo tikslas — nustatyti planus, kaip šiemet pravesime Nacionalio Karo Fondo vajų.

Į šį susirinkimą atsilankys ir to fondo amerikietis atstovas. Kas neaišku, galėsim paklausti ir išsiaiškinti ant vietos.

Nacionalis Karo Fondas, kaip žinia, didžiumą tam fondui sudėtų aukų išleidžia teikimui lengvatų ir patarnavimų mūsų krašto ginkluotoms jėgoms. O kitas įplaukas paskirsto kitoms įstaigoms, tame tarpe ir tautinėms grupėms. Apie tą paskirstymą taipgi čia bus vieta klausti, jei kas turi kokių klausimų ir išsireikšti, jei kas turi kokių pastabų, kad išsidiskusavę galėtume prieiti prie vieningos minties ir sekmingo darbo. Tad — visi į Laisvės salę, rugsėjo 14-tos vakarą!

LLD 1-mos kuopos nariai prašomi pribūti anksti ir greit baigti kuopos reikalus.

L. K. N.

FILMOS - TEATRAI

"The Day Will Come"— Ne Kažin Kas

The Day Will Come, naujas scenos veikalas, parašytas Leo Birinskio, statomas scenoje Harry Green'o; vaidinamas National teatre, New Yorke. Vyriausi vaidylos: Harry Green, Brandon Peters, Arthur Vinton, John F. Hamilton, William Pringle, Bernard Pate, Camila Ashland, ir kt.

Praleidęs porą valandų stebėdamas šį veikalą, asmuo, išėjęs iš teatro, negali tikrai pasakyti, ką jis matė: dramą, tragediją ar komediją. Bet tai ne viskas. Stebėtojas negalėtų tikrai pasakyti ir kokia to veikalo išvada, ką autorius, Mr. Birinski, norėjo žiūrovui pasakyti šiame savo veikale.

Dalykas dedasi kur nors Tarybų Sąjungoj, kai hitlerininkų govėdos maršavo link Maskvos. Nedidelis tarybinis miestelis ar kaimas. Pirmas aktas parodo, kaip tarybiniai piliečiai, sužinoję, kad hitlerininkai arti jų, pabėga į pelkes vesti partizaninę kovą. Miestelyje pasilieka tik vienas senas žydas — "amžinasis žydas," jo anūkas ir dar vienas, tarnaująs hitlerininkams. Visas miestelis sudeginamas bėgančiųjų gyventojų, bet namelis, kuriame gyvena "amžinasis žydas," pasilieka, nes lietus jį išgelbsti.

"Amžinasis žydas" labai dievotas, religingas ir jis pranašauja Hitleriui galą. Žydo namuose apsistoja vokiečiai generolai ir čia tarp jų ir žydo eina draugiški pokalbiai apie Hitlerį ir jo žygius. Pagaliau, išgirdęs apie pranašą žydą, atvyksta ir pats Hitleris ir jiedu ilgai kalbasi ir net barasi.

Hitleris įsako senį sušaudyti, bet jo sušaudyti kareiviai negalį, nes jis dingsta tuomet, kai jie iškelia prieš jį šautuvus...

Ir viskas baigiasi tuo, kad "amžinasis žydas" tebegyvena, jo negalį hitlerininkai sunaikinti.

Tokis tai yra trumpas veikalą siužetas. Perdėm visą veikalą skiepijamas žmonėms koks tai misticizmas, religija, o ne kova, kuri viena tegali sunaikinti fašizmą.

Ns.

"Wilsonas" ir Dabar Daro Istoriją

Prezidentas Wilsonas sukūrė-paliko daug naujo istorijoj. Ir apie tąjį laikotarpį istoriška filma "Wilson" duos daug ko naujo istorijai. Ne tiktai, kad filma yra įspūdingai pagaminta. Prieš ją sukilo taikos pralaimėjimo šalininkai. Ji labai skaitlingai lankoma mieste esančių karių ir civilinių.

"Wilson" pradėjo šeštą savaitę Roxy Teatre, 7th Ave. ir 50th St., New Yorke. Ji yra pirmoji filma išbuvusi taip ilgai to teatro gyvavimo istorijoj. O teatrui šio mėnesio 5-tą suėjo 17 ir pusė metų amžiaus.

Lietuvių Komunistų Įdomus Mitingas

Lietuvių Komunistų Kliubo susirinkimas, įvykęs pereito pirmadienio vakarą, buvo skaitlingas ir įdomus. Daug laiko pašvęsta svarstymui, kaip daugiau pagelbėti kare nukentėjusiems Lietuvos žmonėms,

Grupė kliubiečių jau nuo seniau visokiais darbais pagelbsti Lietuvai Pagelbos Teikimo Komiteto įsteigtame Lietuvos žmonėms Drabužių Centre, 417 Lorimer St., Brooklyne.

Kliubiečiai taipgi labai daug svarbos deda į ateinančius rinkimus. Jie yra paskyrę rinkimų komisiją koordinuoti veiklą. Šie rinkimai, sako komunistai, išriš klausimą, ar laimėsime taiką po laimėjimo karo. Taika bus laimėta, jeigu išrinksime Rooseveltą prezidentu ir jį remiantį kongresą, senatą. Taika bus pralaimėta, kaip buvo pralaimėta po pereito karo, jeigu išrinksime Dewey ir jo galvą Hooverį su jo obuoliais turgavojimo ragaže grįžtantiems iš karo veteranams. Dewey išrinkus, sako komunistai, grįžtume prie to, kad mūsų jauniesiems vaikams ir anūkams prisieitų vėl kariauti už 25 metų, o gal ir daug greičiau.

Po susirinkimo Leonas Grikštas rodė įdomius (nejudamus) paveikslus-filmas ir orginališkai aiškino.

Scena iš naujos dramos "The Day Will Come," National Teatre. Harry Green seno žydo rolėj, o Brandon Peters—Hitlerio.

Dėl Išsibaigimo Kontrakto Negalės Išmesti iš Namų

Rendavojantieji butus ir biznišKas patalpas pagal kontraktą (lease) lengviau atsikvėpė pereitą antradienį. Kainų administracija patvarkė, kad ir jų naglės išmesti iš namų tol, kol jie mokės senajame kontrakte numatytą rendą, nors tie kontraktai būtų ir išsibaigę.

Kainų Administracija veikė remdamosi šimtais skundų ir prašymų iš rendauninkų. Samdantieji bizniams patalpas ir brangesnius, kontraktais išrendavojamus butus, skundėsi, kad stambiųjų bildingų korporacijos ir privatiški savininkai yra pasišovę nesvietiškai aukštai užkelti rendas. Rendauninkams gręsė išmėtymai iš patalpų. Daugelis jau buvo gavę pareikalavimus išsikraustyti, kada jie atsisakė mokėti tuos didelius pakėlimus rendų.

Rendos kai kur norėta pakelti net dvigubai.

Artistai-Mokslininkai Veikia už Rooseveltą

Artistų ir Mokslininkų Komitetas Išrinkimui Roosevelto rengia milžinišką masinį mitingą, rugsėjo 21-mos vakarą, Madison Square Gardene, New Yorke.

Be kitų, mitinge kalbės paskilbusioji aktorė Bette Davis, orkestrų vadas Serge Koussevitzky, taipgi vice-prezidentas Henry Wallace. Aktorė dabar yra užimta darbu gamyboje filmos, tad atskris lėktuvu.

Scenos spektaklyje, specialiai parašytame tam mitingui, dalyvaus daug žymių scenos ir filmų aktorių.

RANDAVOJIMAI

Pasirandavoja 3 kambariai su landlordo elektra. Taipgi yra maudynės. Kambariai aliejumi šildomi. Norime poros be veikų. M. Slezevich, 133 Devoe St., Brooklyn, N. Y. (212-216)

REIKALAVIMAI

Reikalinga vedusi pora gyventi prie vieno žmogaus keturiuose kambariuose. Pageidaujama, kad moteriškė galėtų prižiūrėti šildomąjį pečių dienos laike. Vakarais ir rytais pats pečių apžiūriu. Kambariai apšildomi ir su maudynėmis. Dėl sąlygų pasitarsime asmeniškai. Kostantas Sabaleski, 54-44 — 82nd St., Elmhurst, L. I., N. Y. Kreipkitės darbo dienom nuo 6 iki 8 val. Sekmadieniais nuo ryto iki 3 val. dieną. Šeštadieniais nuo ryto iki 1-mos po pietų. (219)

HELP WANTED—MALE
REIKALINGI VYRAI

DAILYDĖS,
PAPRASTI DARBININKAI
PUOLIŲ KALIMUI VYRAI
STOGDENGIAI,
SURSŲ SUVEDĖJAI
SKARDOS METALO DARBININKAI
Į CEMENTĄ GELEŽŲ DĖJIKAI
Ant Aleutian Islands!
240 Valandų Darbo Duodama į Mėnesį. Alga Mokama, kai jūs išvykstate iš New Yorko.
Vienų Metų Kontraktas.
Transportacija Apmokėta.
Matykite Atstovą Kasdien.
GUY F. ATKINSON CO.
Kreipkitės į U.S.E.S. of W.M.C.
44 E. 23rd St., N.Y.

TRUCK DRIVERS
Kreipkitės Į U.S.E.S. of W.M.C.,
87 Madison Ave., N.Y.

KEPĖJŲ PAGELBININKAI
MĖSININKAI
2-RI VIRĖJAI; 3-TI VIRĖJAI
FLUNKIES
Kreipkitės Į U.S.E.S. of W.M.C.,
40 E. 59th St., N.Y.
(216)

REIKIA AUTOMOBILIŲ MECHANIKŲ
Naujas Dodge-Plymouth dyleris gali suteikti patyrusiems mechanikams darbo užtikrinimo progą dabar ir po karui. Mes taipgi turime išimtiną propoziciją vyrui, kuris galėtų pasirodyti tinkamu kaipo service manager.
COLLEARY MOTORS, INC.
402-408 Broadway, Passaic, N. J.
Kampas Van Houten & Broadway.
(218)

AMERICAN AIRLINES
REIKALAUJA
SANDĖLIUI RAŠTININKŲ
Dirbti LaGuardia Field
Kreipkitės
AMERICAN AIRLINES, INC.
103 E. 41st St., N.Y. City.
Tarpe 9 A.M. ir 5 P.M.
Šeštadieniais iki 12:30 P.M.
(219)

PAKUOTOJAI
17—50
Patyrimo Nereikalaujama
Linksma atmosfera
GEROS ALGOS
40 VALANDŲ. NUOLAT.
YALE,
566 — 7TH AVE.
(217)

CARPENTERS
MECHANIKAI
Stogų ir kraštų darbui
GEROS ALGOS.
NUOLATINIS DARBAS PATERSON SRITYJ
Skambinkite STORM PROOF ROOFING CO.
Route 4, PARAMUS, N. J.
HACKENSACK 3-0679
Prisilaikoma W.M.C. Taisyklių
(221)

SANDĖLIUI VYRAI AR BERNIUKAI
PATIKRINTOJAI
PRIĖMIMO RAŠTININKAI
IŠNEŠIOTOJAI
INDŲ MAZGOTOJAI—APVALYTOJAI
APVILKĖJAI IR MOKINIAI
STERN BROS.
42nd St., & 6th Ave., N. Y. City.
Personnel Office, 8th Floor
(43rd Street Įėjimas)
(219)

"The Doughgirls" rodoma ir toliau Hollywood Teatre, Broadway ir 51st St.

DANTŲ GYDYTOJAS
DR. A. PETRIKA
221 So. 4th Street
BROOKLYN, N. Y.
Tel. EVergreen 7-6868
VALANDOS: 9—12 ryte, 1—8 vakare
Penktadieniais uždaryta.

F. W. Shalins
(SHALINSKAS)
Funeral Home
84-02 Jamaica Avenue
Opposite Forest Parkway
WOODHAVEN, N. Y.
Suteikiam garbingas laidotuves
$150
Koplyčias suteikiam nemokamai visose dalyse miesto.
Tel. VIrginia 7-4499.

BROOKLYN
LABOR LYCEUM
DARBININKŲ ĮSTAIGA
SALĖS dėl Balių, Koncertų, Banketų, Vestuvių, Susirinkimų ir tt. Puikus steičius su naujausiais įtaisymais.
KETURIOS BOLIŲ ALLEYS
Kainos Prieinamos
949-959 Willoughby Ave.
Tel. STagg 2-3842

NEDALINAMA ATSAKOMYBĖ
Mes egzaminuojam akis, rašome receptus, nupiešiam planus.
Darome ir pritaikome akinius kada reikalingi.
(Mes esame darę regėjimo pataisymus viršaus 500 daktarų ir kitokių profesijų žmonėms, taipgi jų šeimoms ir jų pacijantams.)
DRS. STENGER & STENGER
OPTOMETRISTS
394-398 BROADWAY BROOKLYN, N. Y.
Telephone Stagg 2-3842

HELP WANTED—MALE
REIKALINGI VYRAI

APVALYTOJAI
Dienom ir Naktim
40 VALANDŲ SAVAITĖ
NUOLATINIS DARBAS
Kreipkitės Į
PERSONNEL OFISĄ
12-tos Lubos
John Wanamaker
9TH ST. & BROADWAY
NEW YORK CITY
(221)

APVALYTOJAI
IR
PAPRASTI DARBININKAI
NAKTIMIS AR DIENOMIS DARBAS
GEROS ALGOS!
NUOLATINIS DARBAS!
LAIKAS IR PUSĖ UŽ VIRŠLAIKIUS!
GENERAL BRONZE CORPORATION
34-19 TENTH ST.,
LONG ISLAND CITY.
IRT—BMT, 6TH AVE. & 8TH AVE.
SUBVĖS IKI QUEENS PLAZA STOTIES.
PRIE BRIDGE PLAZA. IMKITE VAN ALST AVE. BUSĄ IKI 35TH AVE.
(218)

REIKIA VYRO
Abelnam fabriko darbui.
GERA ALGA
COYNE & PADDOCK,
40-09 21st St., Long Island City.
(215)

REIKIA VYRŲ
FABRIKO DARBAS
GEROS ALGOS. NUOLATINIS DARBAS
DICKSON
Wire and Cable
COMPANY
8-14 37TH AVE.,
LONG ISLAND CITY.
(217)

HELP WANTED—MALE
REIKALINGI VYRAI

SPAUSTUVĖS PRESSMONAI
Turi būt patyrę craftsmenai ant KELLY AUTOMATIC CYLINDERS, WEBENDORFER LITTLE GIANT ar C. & P. MILLER PLATENS.
Printing Division,
COLUMBIA RIBBON & CARBON MFG. CO., INC.,
Glen Cove, L.I., N.Y.
(216)

REIKIA VYRŲ
General Darbui.
Patyrimas Nereikalingas
NU-BORO PARK CLEANERS
1271 39th Street,
BROOKLYN, N. Y.
(216)

NAKTINIAI APVALYTOJAI
Puikiausia proga naktinės priežiūros štabams, darbas vyrams virš 45.
5 DIENŲ
40 VALANDŲ SAVAITĖ
Valandos 6 P.M. iki 3 A.M., ir Ketvirtadieniais 9 P.M. iki 6 A.M.
KREIPKITĖS
EMPLOYMENT OFFICE
60TH STREET MEZZANINE.
Bloomingdale's
(218)

REIKIA VYRŲ
Materialų Kraustytojų
Pagelbininkų Prie Išsiuntimų ir Priėmimų Departmente.
MILLWRIGHT PAGELBININKŲ IR ELEKTRIKIERIŲ
A. Schrader's Son
481 Clermont Avenue,
Brooklyn.
(Arti Clinton & Washington Stoties, 8th Ave. Subve)

PIRMUTINIS ir GERIAUSIAS BROOKLYNE
LIETUVIŠKAS KABARETAS
STANLEY MISIUNAS
SAVININKAS
GERIAUSI GĖRIMAI IR NAMIE GAMINTI UŽKANDŽIAI
DAUG STALŲ KOMPANIJOM
Iš kitur atvykusius svečius visuomet širdingai pavaišiname.
Plačiai žinomas bartenderys Vincentas Žvirblys ekstra gerai patarnauja.
Todėl prašome visus dažnai ateiti į mūsų
PARAMOUNT CABARET
473 GRAND ST. BROOKLYN, N. Y.
Prie R.K.O. Republic Teatro Tel. EVergreen 4-6864

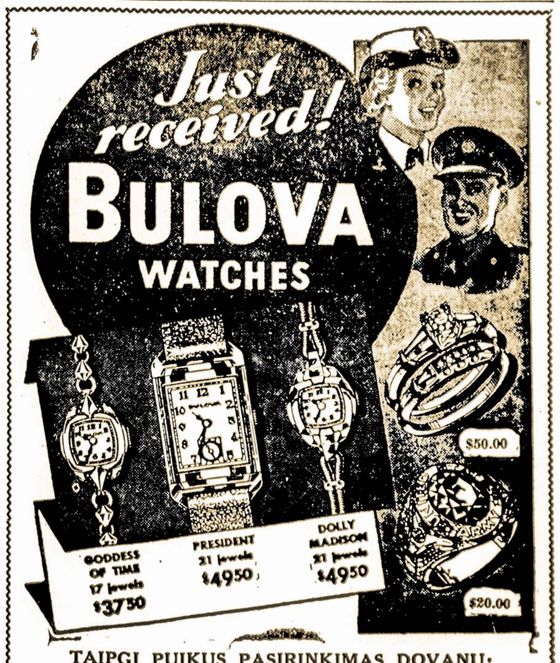

TAIPGI PUIKUS PASIRINKIMAS DOVANŲ:
Dirmavonėm ★ Motinos Dienai ★ Mokyklos Baigimo ★ Tėvo Dienai ★ Jaunajai ir Jauniesiems Dovanos
ROBERT LIPTON, Jeweler
701 GRAND ST., BROOKLYN 11, N. Y.
Telephone STagg 2-2178 ATDARA VAKARAIS.