Darbo Žmonių Dienraštis
Kaina $6.50 Metams
Užsieniuose $8.00
Brooklyne $7.00
Kopija 5c

LAISVĖ

THE LITHUANIAN DAILY

V

No. 244 LAISVĖS ANTRASAS: 427 LORIMER STREET Telephone: STagg 2-3878 Brooklyn, N. Y., Antradienis, Spalių-October 17, 1944 Pavienio Numerio Kaina 5c. Metai XXXIV. Dienraščio XXVI

KRISLAI

Tik 22 Dienos.
Nauja Šmeižtų Banga.
New York Times už Rooseveltą.
Ovadijus Savičius Apie Kauną.
Vengrija Prašo Taikos.

Rašo R. MIZARA

Iki prezidentinių rinkimų dienos — lapkričio 7-tosios — tepasiliko tik 22 dienos; laikas eina, kaip vėjas!

Rinkimų kampanija pasiekė aukšto įkarščio laipsnio. Republikonai politikieriai diena iš dienos pila savo propagandą per spaudą ir radiją, puldami prezidentą Rooseveltą.

Demokratai, man rodosi, permažai agresyvūs, perdaug nuolaidūs savo propagandoje. Jie tik ginasi, tik bando atsakinėti į republikonų leidžiamus prasimanymus ir šmeižtus.

Vėliausiu laiku jie pradėjo "rūpintis" prezidento Roosevelto sveikata. Esą, jeigu numirė Smithas, numirė Willkie, tai mirsiąs ir Rooseveltas, kurio sveikata esanti prasta.

O kaip su Dewey? Kas gali garantuoti, kad jis ilgiau gyvens už Rooseveltą?!

Su mirtimi niekas kontrakto nepadarė, sako žmonių posakis. ★ ★ ★

Iki rinkimu dienos laiko beliko mažai. Kiekvienas Roosevelto šalininkas privalo uoliau darbuotis žmonių švietimui, supažindinimui jų su tikrąja padėtimi, įrodymui jiems, kad tik Roosevelto išrinkimas garantuos pergalės pasiekimą ir pastovios pasaulyje taikos įkūrimą.

★ ★ ★

Patsai stambiausias amerikiečių dienraštis, **The New York Times,** pasisakė už prezidento Roosevelto išrinkimą. "Times" skaitosi nepriklausomų demokratų dienraščiu.

44 metų bėgyje šis dienraštis tris sykius yra pasisakęs už republikonų partijos kandidatus prezidento vietai: 1900 metais "Times" rėmė republikoną William McKinley, 1908 metais — William Howard Taftą, ir 1940 metais — Wendell L. Willkie.

Šiemet "Times" remia Roosevelta.

Taigi dabar New Yorko mieste keturi angliški dienraščiai remia prezidentą Roosevelta: "Times," "New York Post," "PM" ir "Daily Worker."

★ ★ ★

Ovadijus Savičius, vienas tarybinių spaudos korespondentų, apsilankė Kaune tuoj, kai miestas buvo išlaisvintas. Grįžęs Maskvon, jis prisiuntė ilgoką dienraščiui PM korespondenciją, kurioje piešia baisius vaizdus, nacių okupantų paliktus.

Kauno gette vokiečiai išžudė kelias dešimtis tūkstančių žmonių, žinoma, daugiausiai žydų. Iš viso Kaune tepasiliko tik apie 1,000 žydų.

Korespondentas, be to, žymi:

"Lietuviai intelektualai darė viską, ką tik galėjo, žydams gelbėti. Lietuvių rašytojo Binkio žmona padėjo 30-čiai žydų pabėgti iš vokiečių nagų. Profesorius Mažilis, žymusis Kauno gynekologistas, rizikuodamas savo gyvybę, gelbėjo žydų vaikus nuo mirties nasrų. Prof. Mažilis pasiėmė auginti devynerių metų amžiaus mergaitę daktaro Elkiso, kurį hitlerininkai nužudė..."

★ ★ ★

Akiregyj tų baisių vaizdų, kuriuos jis matė Kaune, žurnalistas Savičius negali atsistebėti, kaip gali atsirasti žmonių, siūlančių vokiečiams "minkštą taiką!"

★ ★ ★

Vengrija prašo taikos, bet naciai ir vengrai fašistai užgrobė Budapeštą, Vengrijos sostinę.

Tai reiškia, jog Vengrijoje kils šiurkštus civilinis karas.

Bet liaudis laimės, nes ją remia Raudonoji Armija.

VENGRIJA PRAŠO TAIKOS

Vengrijos Horthy Valdžia Šaukiasi Sovietų Ir Kt. Talkininkų Paliaubų; Hitlerininkai Skelbia Savo "Valdžią" Vengrijoj

London, spal. 16. —Vengrijos valdžia, vadovaujama admirolo Nicholo Horthy, prašė taikos iš Sovietų Sąjungos ir kitų talkininkų. Kai tik Horthy atsišaukė per radiją dėlei pertaikos (paliaubų), tuojau daugelis Vengrijos kareivių pasitraukė iš mūšių, nuo Raudonosios Armijos maršuojančios artyn Budapesto, Vengrijos sostamiesčio, sako pranešimai iš Šveicarijos. Žinios iš kitų bepusiškų kraštų teigia, kad vengrų valdžios pasiuntiniai jau išvyko į Maskvą, asmeniškai prašyt pertaikos iš maršalo Stalino ir anglų premjero Churchillo.

Turkijos radijas praneša, kad žmonių minios Vienoj, buvusioje Austrijos sostinėje, demonstruoja reikalaudamos taikos. Demonstracijos dėl taikos eina ir Styrijoj, Austrijos provincijoj.

(Washington. — Amerikinė radijo stotis Europoj, ABSIE paskelbė pranešimus, gautus per Šveicariją, jog prasidėjus deryboms dėlei karo paliaubų tarp Vengrijos ir talkininkų, dideli vengrų armijos jungtiniai sudėjo ginklus, atsisakydami tęst kovą prieš Sovietų kariuomenę.)

Vengriški Naciai Mėgins Tęst Karą

Už trijų valandų po vengrų valdovo Horthy atsišaukimo į talkininkus dėl taikos, pasigirdo priešingas balsas per Budapesto radiją. Vengriškų nacių vadas, armijos majoras Ferenc Szalasy skelbė, kad, girdi, susidarius nauja Vengrijos valdžia, kurios galva būsiąs Szalasy. Jis pareiškė, kad naujoji "valdžia" ir toliau kariausianti išvien su Vokietija. Szalasy, vengrų fašistų Strėlos Kryžiaus partijos lyderis, apšaukė admirolą Horthy ir kitus taikos jieškotojus "išdavikais" ir grumojo išnaikinti visus tuos, kurie neklausys naujosios "valdžios" įsakymų.

Kruvini Susikirtimai

Pranešama, kad hitlerininkai ant greitųjų permetė diviziją savo SS smogikų kariuomenės iš Vienos, Austrijos, į Budapestą paremti naująją nacišką vengrų valdžią.

Sakoma, jog verda kruvini susikirtimai tarp taikos šalininkų ir nacių.

(Tąsa 5-me pusl.)

Sovietai Užėmė Petsamo Uostą; Užkirto 75,000 Nacių Ištrūkimą Vandeniu iš Suomijos

London, spal. 16. — Sovietų kariuomenė, kariniai laivai ir bombanešiai - lėktuvai šturmavo nacius šiauriniame Petsamo uostamiestyje ir atėmė jį iš priešų. — Petsamo, neužšaląs uostas, į šiaurvakarius nuo Murmansko, pirmiau priklausė Suomijai, bet pagal paskutinę suomių taikos sutartį su Sovietais, jis tapo pervestas Sovietų Sąjungai. Naciai naudojo Petsamo kaip savo laivyno stovyklą. Kautynėse dėl Petsamo buvo sunaikinta 95 vokiečių lėktuvai ir daug kitų pabūklų.

Raudonoji Armija, užimdama Petsamo, užkirto vokiečiams pasitraukimą laivais iš Suomijos. Atkariavę Petsamo, raudonarmiečiai nubloškė nacius 18 mylių atgal į pietų vakarus nuo Petsamo ir užėmė Pilgujaervi, 27 mylios nuo šiaurinės Norvegijos uosto Kirkenes. Jie atvadavo ir 15 kitų gyvenamųjų vietų.

(Sovietų lakūnai jau seniai ardo vokiečių naudojamą Kirkenes uostą ir skandina priešų laivus toje apylinkėje.)

Suomių kariuomenė puola vokiečius Rovaniemi srityje, į šiaurius nuo Bothnijos Įlankos (Baltijos Jūros šiaurinės dalies), ir atėmė iš nacių Aavasaksą, prie sienos tarp Suomijos ir Švedijos.

Žygiais į pietų vakarus nuo Petsamo Raudonoji Armija gręsia pastot kelią naciams pabėgti iš Suomijos į Norvegiją. Tuo būdu apie 75,000 vokiečių kariuomenės gali būti suimta bei sunaikinta, kaip teigia United Press.

Amerikiečiai Laimi Pietinėje Francijoje

Francija, spal. 16. —Pietiniame Francijos fronte amerikiečiai ir francūzai pasigrūmė iki 5 mylių pirmyn, darydami apsupimo žygius iš tolo prieš vokiečius Belforto Spragoje. Per dieną jie atėmė iš nacių daugiau kaip tuziną miestelių ir kaimų.

Pirmoji Amerikos armija veržiasi vis gilyn į Aacheno miesto centrą. Priemiesčiuose amerikiečiai atmušė smarkias, kartotinas vokiečių kontr-atakas.

Toliau į pietus, Trečioji Amerikos armija kai kur truputį pasitraukė Driant fortų srityje, kad persitvarkyt panaujintom smarkesnėm atakom prieš nacius.

Vengrų Atsimetimas, tai Didis Smūgis Naciams

London. — Seniaus buvęs Vengrijos prezidentas, paskui ištremtas, grafas M. Karolyi sakė, kad Vengrijos pasidavimas talkininkams būtų didesnis smūgis Vokietijai, negu Rumunijos ar Suomijos pasidavimas. Nes po Vengrijos pasidavimo atsidarytų Raudonajai Armijas atviras kelias į Vieną, buvusią Austrijos sostinę, ir į Vokietijos širdį.

Vengrija turi 35 divizijas kariuomenės. Taigi jai pasitraukus iš Hitlerio karo, naciai netektų apie pusės miliono vengrų karių.

Maskvos radijas sakė, kad naciai, turbūt, pagrobę sūnų admirolo Horthy, Vengrijos valdovo, prašančio talkininkų paliaubų.

SOVIETINIAI KARIAI PLAČIU FRONTU ĮSIVERŽĘ KLAIPĖDIJON

Berlyno radijas pripažino, kad Sovietų kariuomenė prasiveržė per Klaipėdos krašto sieną. Iš nacių įvardytų vietų spėjama, kad Raudonoji Armija 27-nių mylių frontu perėjo per sieną iš Didžiosios Lietuvos į Klaipėdos kraštą.

Dewey Kursto Lenkų Ponų Intrigas, Sako Pravda

Maskva. — Sovietų komunistų laikraštis Pravda pasmerkė Thomą Dewey, republikonų kandidatą į prezidentus, kad jis varinėja intrigas su lenkų imperialistais. Pravda nurodo į Dewey sakytą kalbą demonstravusiems New Yorke lenkams Pulaskio dienoje. Čia Dewey pasakojo, būk, girdi, Sovietai ir kiti dabartiniai talkininkų vadai skriaudžią Lenkiją, o jis tai ginsiąs Lenkijos reikalus, tik, esą, išrinkite jį prezidentu.

Pravda sako, kad reakciniai lenkų rateliai Jungtinėse Valstijose varinėja savo "provokacijas ir purvinas juodrankiškas machinacijas, stengdamiesi išnaudot prezidentinius rinkimus patenkint imperialistinėms lenkų užgaidoms. O New Yorko Valstijos gubernatorius, Dewey pilnai juos parėmė, dar pakurstydamas tų avantiuristų pasišovimus."

10,000 TONŲ BOMBŲ VOKIEČIAMS

London. — Tūkstančiai anglų lėktuvų, puldami Duisburgą ir kitus strateginius miestus vakarinėje Vokietijoje, paskutiniu žygiu paleido ten 10,000 tonų sprogstamųjų bombų ir pusę miliono padegamųjų bombų.

HIMMLERIS ATVYKĘS Į BUDAPESTĄ

Nacių policijos galva ir kruviniausias hitlerinis budelis Himmleris atvyko į Budapestą, Vengrijos sostamiestį, malšint taikos reikalautojus, kaip sako neoficialiai pranešimai Londonui.

Niekas Nepatvirtina Japonų Pagyrų apie Jų Laivyno "Pergalę" Prieš Jankius

Japonų radijas atvejų atvejais gyrėsi, būk jų laivynas ir lėktuvai kirtę, girdi, didelį smūgį Jungtinių Valstijų laivynui į rytus nuo Filipinų salų ir į vakarus nuo Formosos salos.

Amerikiečių komanda šiuo tarpu tik tiek pranešė, kad naujieji galingiausi Amerikos bombanešiai B-29 vėl puolė japonų laivyno tvirtovišką stovyklą ir kitus karinius taikinius Formosos saloje.

Japonai per savo radiją garsinosi, būk jie nuskandinę du didelius Amerikos karo laivus, tris šarvuotlaivius ir vieną naikintuvą, o viso tai, girdi, japonai sunaikinę bei sužaloję net 53 amerikinius laivus...

Bet nėra nei mažiausio patvirtinimo tiems japonų pagyrams. Jau ne kartą pirmiau jie gyrėsi, būk kirtę baisius smūgius Amerikos laivynui, o paskui pasirodė, kad amerikiečiai skaudžiai supliekė japonus jūroje, ir tik japonų laivų likučiai džiaugėsi šiaip taip pasprukę.

Per paskutines 7 dienas amerikiečiai nuskandino bei sužalojo 227 Japonijos laivus ir sunaikino virš 620 japonų lėktuvų.

Raudonoji Armija ir Partizanai Atvadavo du Trečdalius Jugoslavų Sostinės Belgrado

London, spal. 16. —Raudonoji Armija ir jugoslavų partizanų kariuomenė per įtūžusias kautynes gatvėse atėmė iš nacių jau du trečdalius Jugoslavijos sostamiesčio Belgrado, kuris pirm karo turėjo arti 300,000 gyventojų.

Maršalas Tito, jugoslavų partizanų komandierius, pranešė, kad vokiečiai įnirtusiai priešinasi, ir mūšiai dažniausiai vedami durtuvais. Sovietų pėstininkai su tankais ir jugoslavų kovūnai užėmė centrą ir atakuoja priešus jau vakarinėje, mažesnėje Belgrado dalyje. Dabar raudonarmiečiai ir partizanai daro žygius užkirst naciam pabėgimą iš paskutinio to miesto trečdalio, tarp Dunojaus ir Savos upių suplaukimo.

Žuvo Rommel, Išbūbnytas Nacių Komandierius

London. — Vokiečių radijas paskelbė, kad mirė garsusis jų feldmaršalas gen. Erwin Rommel, girdi, nuo galvos sužeidimų laike automobilio nelaimės.

Talkininkiški pranešimai jau seniai sakė, kad Rommelį sužeidė Amerikos lakūnas, apšaudydamas Rommelio automobilį liepos mėnesį ties St. Lo, Francijoje. Rommel buvo patikimiausias Hitlerio ramstis tarp aukštųjų Vokietijos karininkų. Tarp kitko, Rommelis nuo seniau pasižymėjo kaip kruvinas teroristas prieš komunistus ir socialistus.

Jei Dewey Laimėtų, tai Padrąsintų Fašistus

Chicago. — Jeigu ne prezid. Rooseveltas, o republikonų Dewey būtų išrinktas prezidentu, tuomi džiaugtųsi fašistiniai diktatoriai, pareiškė demokratas senatorius Scott W. Lucas, kalbėdamas masiniame susirinkime praeitą sekmadienį Coliseum salėje:

"Dewey'o išrinkimas pakeltų ūpą fašistinių kraštų valdovų ir jų armijų. Tų kraštų diktatoriai matytų, jog nėra vienybės pas Amerikos žmones; iš to jie gautų drąsos. Bet dėl to jauni amerikiečiai karo fronte turėtų išliet juo daugiau savo kraujo."

Karui ir Taikai Laimėti Išrinkite Prezid. Rooseveltą! — Šaukia La Guardia

Chicago. — New Yorko miesto majoras La Guardia sujaudinančiai šaukė amerikiečius išrinkt ketvirtajam terminui prez. Roosevelta — "vadą karui laimėti dėlei teisingumo pasaulyje ir užtikrinti pastovią taiką ir saugumą mūsų kraštui."

Kalbėdamas masiniame susirinkime Coliseum svetainėje, La Guardia pareiškė:

"Duokite šiam vyrui progą užbaigti darbą, paremkite jį ir išrinkite tokius senatorius ir kongresmanus, kurie su juom bendradarbiautų. Nes išrinkti prezidentą, o neduoti jam kongreso atstovų rūmo ir senato, tai būtų panašu, kaip kad jeigu armija būtų pasiųsta frontan, bet atkirstas reikmenų pristatymas jai.

"Aš žinau ir jūs žinote, jog prez. Rooseveltas laimės mum šį karą.

Rooseveltas Jau Laimėjo Vieną Karą — prieš Badą

"Tai jau antras karas, kurį jis mums laimi. Pirmiau jis laimėjo karą prieš badą ir kančias. Jis padarė, ko nei vienas prezidentas visoj mūsų istorijoj nedrįso daryti: Jis visomis jėgomis stojo už Amerikos žmonių šelpimą."

Kada Kapitalistai Ėjo, kaip Avys, į Washingtoną

Hooverio ir kitų republikonų valdžia įvarė Ameriką į giliausią krizį; ir kada Rooseveltas užėmė prezidento vietą, prasidėjo naujos rūšies maršavimas į Washingtoną.

"Kas gi tada maršavo į Washingtoną prašyti prezidento pagelbos?" — klausė majoras La Guardia ir atsakė: — Ne plieno darbininkai, ne automobilių darbininkai. Ne! Tai buvo bankininkai! Tada jie buvo taip nusižeminę, kad jūs niekados savo gyvenime nematėte tokių nusižeminusių žmonių. O dabar ta pati šaika puola žmogų, kuris tada ištraukė juos iš skylės. Jie darosi nachalais dabar, kai vėl išsipūtė jų pilvai."

LAISVĖ

LITHUANIAN DAILY, PUBLISHED BY
The Laisvė, Inc.
Every day except Sundays and Holidays
Established April 5, 1911
427 LORIMER ST., BROOKLYN, 6, NEW YORK
Tel. STagg 2-3878

President — Jos. Weiss
Secretary Treasurer — D. M. Sholl
Editor — Roy Mizara

SUBSCRIPTION RATES:

United States, per year	$6.50
United States, six months	$3.50
Brooklyn, N. Y., per year	$7.00
Brooklyn, N. Y., six months	$3.75
Foreign countries, per year	$8.00
Canada and Brazil, per year	$7.00
Canada and Brazil, six months	$3.75

Entered as second class matter March 11, 1924, at the Post Office at Brooklyn, N. Y., under the Act of March 3, 1879.

Ryga Išlaisvinta

Netenka aiškinti, kad Latvijos sostinė Ryga yra patsai stambiausias ir svarbiausias miestas visame Pabaltijyj. Be to, kad ji per ilgus laikus buvo pramoninga, Ryga turi didžiulį uostą, svarbų uostą.

Ir šiam miestui teko ilgiau būti vokiečių okupuotam negu Vilniui, Kaunui arba Tallinui. Žinoma, tai parėjo ne iš to, kad vokiečiai buvo pasirįžę Rygą ligiau laikytis už kitus miestus. Ne! Tai parėjo vyriausiai iš to, kad Raudonosios Armijos vadovybė, eidama strateginiais sumetimais, matė reikalo pirmiau išlaisvinti Vilnių ir Kauną, o paskui Talliną ir Rygą.

Ryga laisva! Į Rygą įžygiavo latvių divizijos, esančios Raudonojoj Armijoj. Rygoje plevėsuoja tarybinės Latvijos laisvės vėliava.

Ryga laisva — tuoj bus laisva ir visa Latvija, — tasai vienas Latvijos ketvirtadalis, kuriame dar vokiečiai kol kas laikosi. O tai reiškia, tuoj bus laisvas visas Pabaltis, visos trys seseriškos tarybinės respublikos.

Yra spėjimų, kad su lapkričio 7 diena Tarybų Sąjungos žemėje nesiras nei vieno ginkluoto vokiečio. Vadinasi, su ta istorine diena visos tarybinės respublikos bus laisvos.

Kaip ten bebūtų, šiandien tenka pasveikinti brolius latvius su jų sostinės Rygos išvadavimu!

Sekanti Vengrija

Šiuos žodžius rašant, pranešimai skelbia, kad Vengrija tebesilaikanti "kaip ant vištos kojos." Raudonajai Armijai besiartinant link Budapešto, to krašto sostinės, Vengrijos gyventojuose neramumai plečiasi. Žmonės reikalauja, kad Budapešto valdžia taikytųsi su Jungtinėmis Tautomis.

Kaip žinia, Vengrijos fašistai, susidėję su vokiškaisiais banditais, paskelbė karą ne tik Tarybų Sąjungai, bet ir Amerikai ir Anglijai, — panašiai, kaip Rumunija kad padarė.

Tačiau šiandien Vengrijos plotuose tebeveikia tik Raudonosios Armijos divizijos, kai kur gal būt talkoje su rumunų divizijomis. Miestas po miesto pereina į Raudonosios Armijos žinią ir kiekvienam aišku, kad Budapešto valdovai negali ramiai miegoti. Jie, sakoma, jau pasiuntė savo delegacijas pas talkininkus taikos jieškoti.

Kai kurie žurnalistai teigia, jog Vengrijos taikos jieškojimo delegacija jau senokai darbuojasi dėl sužinojimo sąlygų, kurias Jungtinės Tautos jai patieks, jei Vengrija norės taikytis.

Galima tikėtis, kad bent kurią dieną Vengrija liausis kariavusi prieš Raudonąją Armiją, o jei ji to nepadarys, tai bus visa užimta Raudonosios Armijos ir pastarosios per tūlą laiką valdoma.

Iš Londono ateina pranešimų, kad ten šiomis dienomis grafas Karolyi tarėsi su Čechoslovakijos prezidentu Benešu. Grafas Karolyi yra vadas Vengrų, Kovojančių Dėl Vengrijos Išlaisvinimo Komiteto.

Galima, daiktas, kad Karolyi neužilgo gali tekti vykti į Vengriją ir dalyvauti naujos vyriausybės sudaryme — vyriausybės, kuriai teks padaryti taiką su Jungtinėmis Tautomis.

Raymond Guyot Gyvas ir Sveikas.

Energiškas, gabus Francijos Jaunųjų Komunistų Sąjungos prezidentas, Raymond Guyot, yra gyvas ir sveikas. Okupacijos metu Guyot veikė slapta, organizuodamas makius-kovotojus kovai prieš hitlerininkus okupantus. Jis veikė pietinėje Francijoje.

Guyot yra buvęs Jaunųjų Komunistų Internacionalo sekretoriumi ir dėl jo likimo okupacijos metu buvo susirūpinta. Reikia atsiminti, kad tūkstančius komunistų vokiškieji okupantai nukankino: buvo bijotasi, kad tas pats nebūtų atsitikę ir su Guyot.

Francijos Komunistų Partijos vadas Maurice Thorez tebėra Maskvoje. Kol kas jam valdžia neduoda oficijalio leidimo sugrįžti. Tuo būdu francūzai rašytojai ir darbininkai dabar reikalauja, kad tuojau būtų suteiktas oficijalus leidimas ir kad Thorez grįžtų Francijon.

Lenkai ir Išlaukinis Pasaulis

Kanadiečių Liaudies Balsas rašo:

Reakcingieji ir net liberališkesni komentatoriai Lenkų Tautinio Pasiliuosavimo Komitetą visuomet perstato kaip Sovietų Sąjungos vaiką. Jeigu ką to komiteto nariai pasako, tai laiko už Sovietų Sąjungos vyriausybės balsą. Iš to išeina, kad Londone sėdinti lenkų valdžia yra Anglijos ir Amerikos vaikas ir ką jos nariai pasako yra Amerikos ir Anglijos vyriausybių žodžiai. Jeigu taip būtų, tai Amerikos ir Anglijos vyriausybėms reiktų rausti iš gėdos, nes tie ponaičiai turi gražias burnas.

Nežiūrint to, kad Lenkų Tautinio Pasiliuosavimo Komitetas išsivystė Sovietų Sąjungoj ir jos išvaduotoj Lenkijos žemėj, jis kalba už save, kaip laikinoji Lenkijos valdžia. Jis turi tokias pat teises kalbėti, kaip ir londoniškė lenkų valdžia. Kas liečia Sovietų Sąjungą, aišku, ji simpatizuoja komitetui, kadangi iš jo ji tikisi draugiškos kooperacijos.

Imant lenkų ginčą, jis turėtų būti paliktas patiems lenkams. Jie turi susitarti patys. Amerikos ir Anglijos pastangos būtinai priversti Sovietų Sąjungą skaitytis su londoniškiais lenkais visai prasta taktika. Tuomet Sovietų Sąjunga gauna dar didesnę moralę teisę susitarti su komitetu, nes londoniškė valdžia pasidaro ne Lenkijos valdžia, o Amerikos ir Anglijos komitetas kokiems nors siekiams.

Londoniškė valdžia nėra Lenkija. Lenkijos žmonės yra visai kitas dalykas. Kada visa lenkų žemė bus išvaduota, komitetas ras daugiau pritarimo, negu londoniškiai. Iš kitos pusės, Sovietų Sąjunga, atmindama lenkų šlėktų praeitį, nenorės, kad jie vėl įgautų galią Lenkijoj. Milijonai žmonių žuvo, kad sumušti nacius. Sovietų Sąjunga nesigėdys žiūrėti, kad pašonėj nesusisuktų lizdą nauji priešai. Argentina toli nuo Jungtinių Valstijų, tačiau pastaroji jau susirūpinus Argentinos valdžia, kuri nuolatos krypsta blogojon pusėn.

Komiteto sutartys su Ukraina, Baltarusija ir Lietuva rodo, kad jis yra nuoširdus ir nori sugyventi su kaimynais. O tas labai svarbu ne tik Sovietų Sąjungai, bet ir pačiai Lenkijai. Praeityje ir Lenkija buvo futbola ir jei ne vieni, tai kiti mėtė ją į visas puses. Kad ne vokiečių, tai francūzų tarnais buvo tokie Pilsudskiai, Bekai ir kiti. Bet kai vokiečiai užpuolė, tai francūzai nepadėjo. Lenkija gali turėti talkininką tiktai Sovietų Sąjungoje, todėl jai svarbu padėti pamatus geriems santykiams su Sovietų Sąjunga, jeigu ji nori turėti šviesią ateitį.

Jeigu Francijos ir kitų kraštų valdžios galėjo susitarti su partizanais ir kitokiais judėjimais ir sudaryti vieningas valdžias, tai gali padaryti ir lenkai, tik reikia nekurstyti ir neužstoti jų.

"Mirtis Fašizmui!..."

Overseas (ONA) žinių agentūros korespondentas, Constantine Poulos, kuris dabar randasi Kairo mieste, rašo apie Graikiją. Korespondentas žymi, kad toje baisiai karo išvargintoje šalyj žmonės yra pasimoję kovoti tiek prieš vokiškąjį okupantą, tiek prieš "savųjų" fašizmą. "*Mirtis fašizmui — laisvė liaudžiai!*" obalsis matosi ant namų sienų ir šiaip pastatų.

Kovodami prieš vokiečius, graikai sykiu kovoja ir už naują santvarką savo krašte — prieš fašizmą.

Graikija yra labai išvarginta. Stoka maisto ir didelis nuovargis platina ligas liaudyj. Prieš karą, turime atsiminti, Graikijoje siautė fašistinė diktatūra. Paskui Graikiją plėšė italai fašistai. Vėliau vokiečiai šalį okupavo.

Atrodo, kad po šito karo visuose Balkanų kraštuose bus įkurta nauja santvarka, kurioje pati liaudis galės būti šeimininku.

Puiki Parama Dienraščiui

Sekanti asmenys aukavo dienraščio Laisvės reikalams:

Joe Cherry, Stratford, Conn. $25.

Adomas Stankevičius, New York City, N. Y. $6.

Po $5: J. Bondžinskaitė, New York City, N. Y.; kareivis Walter Žukas, per žmoną Mildą gyvenančią Elizabeth,N. J.; J. Matukas, Shenandoah, Pa.; A. Kangiser, Randolph, Mass.; nuo įvykusio pikniko Rocky Glen, Pa., (per K. Genys); Edviga Mickūnienė, Kelayres, Pa.; John Vaitaitis, Montello, Mass. ir J. & P. Kasparavičiai, Baltimore, Md.

Po $3.50: A. Misevičienė, Yonkers, N. Y., A. Bulota, Philadelphia, Pa., J. P. Chepulis, Southbury, Conn. St. Kazulionis, Cleveland, Ohio, A. Remeitis, New Britain, Conn., A. Bakevich, New Britain, Conn.; G. Kvetkus, Cambridge, Mass. ir Paul Karpovich, Methuen, Mass.

Po $3: P. Aleksandras, Maynard, Mass.; J. Benaitis, Flushing, N. Y., Kazimieras Eglit, Hamtramck, Mich., St. Tvarijonas, Hamtramck, Mich., A. Bernotas, Brooklyn, N. Y. ir J. Vilkelis, Detroit, Mich.

Po $2.50. Hippolitas Prots, Chester, Pa., M. Subach, Thomas, W. Va.

Po $2: Juozas Pikilingis, Auburn, Ill., Stella Žižis, Cambridge, Mass., W. Blazon, Tarrifville, Conn., A. P. Gabrėnas, Cincinnati, Ohio, Pranas Balsys, New London, Conn., Valentas Čepuliauskas, Nashua, N. H., M. Norbut, Sunnyside, L. I., A. Velička, Brooklyn, N. Y.

F. P. Makaitis, Easton, Pa., **$1.75.**

Po $1.50: P. Ratkus, New York City, N. Y., Mary Krikščius, Compton, Calif., B. Baleišis, Bronx, N. Y., K. Muningis, Brockton, Mass., George Balčikonis, Donora, Pa., Feliks Grigas, Torrington, Conn.

Po $1: Benediktas Butkus, Kearny, N. J., Geo. Navickas, Jamaica, N. Y., J. Pranaitis, Flushing, L. I., J. Rušinskas, Jackson Hts., L. I., Joe Petroles, San Francisco, Calif., Mary Stulgaitienė, McAdoo, Pa., Vera Mikutaitytė, Teaneck, N. J., A. Navikauskas, New Canaan, Conn., A. Šimkus, Elizabetb, N. J., Jonas Pasauskas, Lost Creek, Pa., Feliksas Bloznelis, Catskill, N. Y., M. Patkus, Kapuskasing, Canada, Thomas Teluns, W. Orange, N. J., Joe Waznis, Rumford, Me., Jurgis Raulinaitis, Lost Creek, Pa., J. Vaikasas, Schenectady, N. Y., J. Peshino, So. Boston, Mass., M. Grigas, Stoughton, Mass., Eva Kavolis, Brockton, Mass., Ona Mineikiūtė, Brockton, Mass., Ona Šlapikienė, Easton, Pa., Vincas Vilkauskas, Nashua, N. H., B. Lačkauskas, Shenandoah, Pa.

M. Matukas, Dedham, Mass. 70c.

Po 50c: Mary Petchka, Canterbury, Conn., Agnes Mitchell, Cleveland, Ohio, E. Pascoe, Library, Pa., M. Jonikienė, Philadelphia, Pa., M. Merkevičius, Brooklyn, N.

Naujų Skaitytojų Prisiuntė

Benediktas Butkus, Kearny, N. J., 1; Charles Anuškis, Newark, N. J., 1; F. Buslavičius, Nashua, N. H., 1; B. Razminas, Minersville, Pa., 1; J. S. Beržinis, Hartford, Conn., 1; L. Stankus, B'klyn, N. Y., 1; Stanley Rainard, Dorchester, Mass., 1; J. Purvėnas, B'lyn, N. Y., 1; C. K. Bready, B'klyn, N. Y., 1; K. Milevičius, Montreal, Canada, 1; J. Burba, So. Boston, Mass., 1; Geo. Shimaitis, Brockton, Mass., 1; Jonas Kiduolis, Wilkes-Barre, Pa., 1.

Laisvės Administracija

Profesoriaus Pakšto Informacijos

Feljetonas.

Mūsų Connecticut valstijoj lietuviai nebuvo iki šiol supažindinti su lietuviškų tarybininkų arba kryžiokų veikla bei planais ir jų troškimo mieriais, kaip smetonininkai, o diplomatiškai ištarus, kontinuitininkai siekia Lietuvą valdyt. Mūsų smetonininkai buvo kaip avys, nežinojo savo vadų siekimo plano, ką vadai daro-planuoja, kur važiuoja, kam cigarnyčias įteikia, o kas cigarnyčių nenori, net ir jų pačių neįsileidžia net į savo ofisų priemenę. O daugiausia nežinojo, kaip ūmai ir neatlaidžiai rcikalingi Tarybos tūzam pinigai. Net baisu ir pamislyt, koks tų žmonelių buvo apsileidimas, miegojimas iki šiol.

Bet pribuvo prof. Pakštas rugs. 3 d. ir savo aiškioj kalboj viską išdėstė, ką informacijų biuras sužinojo apie Lietuvą ir ten visus Hitlerio lietuviškus gizelius, koks juos ten dabar likimas ištiko. Ištikrųjų, net baisu ir klausytis buvo. Profesorius sakė:

— Gerbiamieji ponai ir ponios, na, ir tie, kurie nieko nežinote! Pradėsiu nuo to laiko. Tai mums buvo mylimiausis gyvenimo laikas, kai mes per visą tautininkų Lietuvoj viešpatavimą gyvenome prabangoje, o tiem nenuoramom darbininkam ir valstiečiam, žodžiu sakant, pilkasermėgiams jokios laisvės ir teisės nedavėm ir gana. Kuris iš tokių nenuoramų pareikalavo ko geresnio bei teisėtumo, tai tuojaus buvo uždarytas į daboklę bei ištremtas į Smetonos Sibirą — Varnius. O tokių buvo daug.

Su amžiną atilsį jo ekselencija A. Smetona smaugėm ir kalinom visus, kurie tik nesutiko arba nors ir kitaip pamislyt drįso. Tada mums Lietuvoj buvo rojus ir rojaus žiedai mums visuomet kvepėjo.

— Bet ar jums ponai, žinoma, kas atsitiko su mumis Lietuvoj? Kad nežinote, tai aš pasakysiu. Ogi susiorganizavę tie bemoksliai pilkasermėgiai mus visus išvijo... ir daugiau kas? Viešpatie. Likome parblokšti nelaimės!

Čia klausovai vieni nusigando, antri raukosi.

Profesorius pasakė gana apie praeitį.

Girdi: — aš matau, jus nebus galima čia įtikint, kad apsiverktumėte. Matau tik vieną ponią H. D., kuri ašaroja prisiminus gerus laikus Lietuvoj, o jums tai juokai!

Profesorius dar kartą kreipėsi klausovų atydos, norėdamas sugraudint visus, tai sako:

— Mes su jo ekselencija Lietuvoj statėm kalėjimus, kartuves ir baudėm neištikimus Smetonai ant kiekvieno prasižengimo, bet pamatėm, kad ant tų kartuvių gali pakart ir mus, tai ir sprukom per beržyną pas herr Hitler. Mes manėm, kad nacių armijos sumuš tuos iclius bolševikus, bet apsigavom. Matyt, kad reik čia mums Amerikoj gyvent ir tvert visokias tarybas ir informacijų biurus, iki galėsime susiorganizuot tam tikrą skaičių ambrelų, o daugiausia pinigų ir važiuot, ne kad loska, sumušt bolševikus ir grąžint kontinuitetą. Mes per savo informacijų biurą jumis informuojam, kas dabar darosi Lietuvoj. Jau vokiškų fricų mažai Lietuvoj yra. Iš Lietuvos visos aukščiausio komiteto asabos, kaip Kubiliūnas, Plechavičius, na, ir visi, kurie taip garbingai herr Hitleriui tarnavo, turėjo išsinešdinti kur nors į Švediją ir iš ten dabar mums suteikia žinias, kaip baisu dabar Lietuvoj, kad ten nėra smetonininkų ir hitlerininkų. Nabagėliai, nelyginant margutis, tarnavo ištikimai savo vadui per virš tris metus, bet kaip prisiėjo Lietuvoj riestai visiem fricam ir aukščiausio komiteto nariam nuo Raudonosios Armijos, tai vadas neįsileido net į savo šalį savo ištikimų tarnų. Kaip tas margelis, išvytas iš ūkininko kiemo, nors ant kalnelio tupėdamas amsi ir gina savo buvusio ūkininko namus, taip ir mūsų geriausi lietuviai, sėdėdami po svetima pastoge, už savo buvusį poną amsi ir visokius melus mums siunčia prieš Lietuvos liaudį ir Raudonąją Armiją.

— Dabar, ko mums reik, tai pinigaičių krūvos. Bet tai dar ne viskas, mums reikia užtikrinto gyvenimo iš jūsų.

Jau čia biskį pradėjo profesorius raust ir nervuotis, tai jo kalbos tonas biskį iškrypo.

— Mes laukiam patogaus laiko, kuomet galėsime į Lietuvą važiuot ir nuvežt ten kontinuitetą. Mes storojamės, važinėjam į Washingtoną, landžiojame po įvairiausias įstaigas ir su įvairiausiomis dovanomis. Kartais įsileidžia į priemenę, o kartais tik pastovime prie raštinės durų ir turime grįšt nelaimėję ir nematę nei jokio raštininkėlio.

— Jūs ponai gal dar vis nenorite suprast, kaip mum informacijų viršininkam ir tarybininkam yra baisu, kaip sugrįžo į Lietuvą tarybinė valdžia. Atrodo, kad reiks mums čia visiems dideliems ir glauniems ponams ir ponioms sėdėt, kaip ant ledų krūvos.

Po tokio profesoriaus išsitarimo, pradėjo susirinkusieji juoktis dar garsiau. Prof. atsiduso ir sakė:

— Aš jums pakartosiu mūsų visų gerbiamo poeto Juozapo Tysliavos pasakytą deklamaciją apie prigautą mergelę. Viena mergelė laukėsi kūdikėlio. Žinoma, prieš jos norą pareinančio. Tai mergelė ėjo ir ėjo pas bobutę, o ta bobutė jai patarė vis ledus ryti. Tai ta mergelė rijo ir dar vis rijo. Bet galų gale nueina mergelė pas gydytoją. Gydytojas nutraukė paveikslus. Mergina klausia gydytojo, kaip viskas. Atsakė gydytojas mergelei, kad sėdi kūdikėlis ant ledų krūvos ir laukia pavasario.

—Tai taip ir mums dabar. Apėjom, apvažiavom, kur tik tikėjomės gaut užtarimą arba nors patarimą, bet niekur jokios pagelbos ir užtarimo negavom. Dabar tik sužinojo mano informacijų biuras, kad jau kontinuitetukui Lietuvoj vietos nėra, ten jau Paleckis parsikraustė. Tai mums visiems dabar reikia sėdėt ant ledų krūvos, kaip tam kūdikėliui. Bet ko laukt? Tai šiuom kartu mano informacijų biuras dar nesužinojo.

— Jūs tik dabar ką girdėjot dejavimus pono Dr. Colney. Jis užmerkęs akis drožė-drožė, mokino jumis, mokino ir mane, kad neduotumėt nieko dėl L. P. T. Komiteto ir neremtumėt Lietuvos žmonių per tą komitetą. Bet kaip atmerkė akis, jis pažiūrėjo, tai matė tik 3 senas moterukes beklausant jo kalbos, o visa publika jau net į pamarį nusikrausčius. Ar tai jūs atjaučiat mus? Mes sėdime, kaip ant ledų krūvos, o jūs nekreipiat jokios atydos.

— Arba ir štai koks ką tik dabar buvo nuotikis. Ponia H. Devenienė, pradėjus savo poniška švelnią kalbelę, šaukė: vyrai, vyrai! nusiimkite švarkus, eikite Lietuvą gelbėt, Lietuvai pavojus, ten jau ruskiai! O ar jūs nors sukrutėjot? Veikiausia nesupratot visai. Tai buvo duotas jums, žiopliai, signalas, šaukiantis prie ginklo. Tai kontinuiška trivoga, o ar nors vienas nusiėmėt savo švarką ir leidotės į Lietuvą bėgt ir ją gelbėt nuo ruskių? Paniekinot trivogos davėją, daugiau nieko!

— Jo ekselencija A. Smetona neišlaikė, buvo perdaug suerzintas ir užgautas tų nelabųjų komunistų. O ar jūs galite pasakyt, kas gali atsitikt su jaunuoju kontinuitetuku, jeigu nesiskubinsime gelbėt ir duot pinigų varde Lietuvos nepriklausomybės? Matote, jau dr. Girgaitis miegot ir valgyt negali. Kun. J. Prunskis pametė redagavęs laikraštį. No, o Colney užsimerkęs spyčių drožia.

— Tai vis nepasisekimai Europos rytų fronte ir tų komunistų iškelti viršui visoki mūsų

(Tąsa 4-me pusl.)

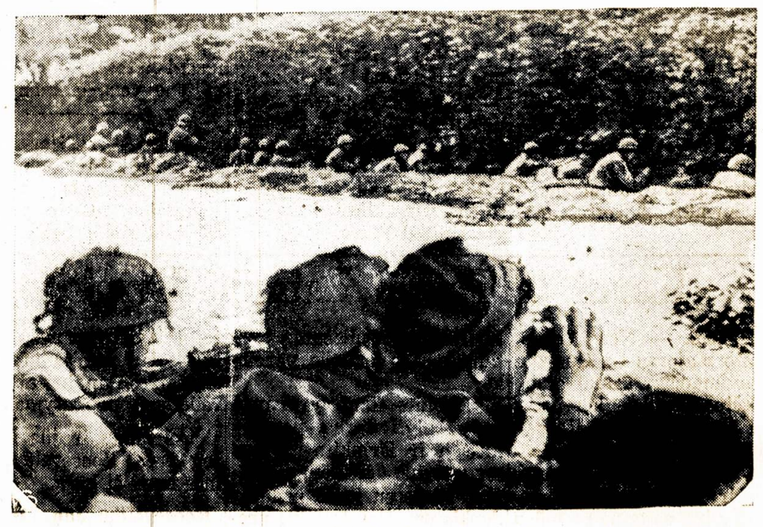

Anglai parašiutistai. Jie buvo nuleisti prie Arnhemo. Čia grupė laukia priešo atakų. O priešas tik už šimto jardų!

UŽ LIETUVOS LAISVĘ

DOKUMENTAI APIE OKUPANTŲ SIAUTĖJIMĄ LIETUVOJE

Į mūsų rankas pateko keli Lietuvos okupacinės valdžios organų potvarkiai ir įsakymai. Jie yra išleisti žemesnių hitlerinio aparato pareigūnų ir paskirti nedideliems administraciniams vienetams — valsčiams ir seniūnijoms. Tačiau šie hitlerininkų tarnų betarpiškai susiduriančių su liaudimi, ypatingai su valstiečiais, išleisti dokumentai duoda mums eilę ryškių faktų apie okupantų žvėriškumus Lietuvoje.

Štai Onuškio valsčiaus (Trakų apskr.) viršaičio įsakymas visiems valsčiaus seniūnams. Įsakymas pasirašytas 1943 m. spalių mėn. 9 dieną.

"Pagal vokiečių karinės valdžios įsakymą, — skaitome šiame dokumente, — Onuškio valsčius ligi š. m. spalių mėn. 1 dienos privalėjo pristatyti į supirkimo punktus 50 tonų rugių, tam tikrą kiekį avižų, bulvių ir pan. Ligi to laiko visokios prievolės pildymas yra toks mažas, kad Onuškio valsčiaus ūkininkai vokiečių karinės valdžios yra labai išpeikti."

Iš tų eilučių aiškiai matyti, kaip valstiečiai sabotuoja hitlerininkų jiems uždėtas prievoles. Onuškio valsčius šiuo atžvilgiu nesudaro išimties. Panaši padėtis yra visoje Lietuvoje.

Okupantų tarnas viršaitis savo įsakyme toliau išvardija bausmes, kurias "aukštesnioji valdžia" įsakė pavartoti prieš valstiečius:

1. Už kiekvieną nepristatytą kiaušinį imti po 3 markes pabaudos.
2. Už nepristatymą paskirto kiekio pieno riebalų, konfiskuoti visas karves, nepaisant, kiek ūkininkas jų turi.
3. Už vilnų nepristatymą atimti avis.
4. Už šieno prievolės nevykdymą ligi nustatyto laiko paimti su policijos pagalba trigubą paskirtos normos kiekį.

Tačiau visos šios pabaudos yra menkniekis, palyginus su pagrindine bausme, kurią įsakymo autorius nukėlė į įsakymo pabaigą:

"Už visų kitų prievolių nevykdymą atimti viską, kas ūkyje bus rasta; apart to įsakyta iš nepildančių prievoles atimti ūkius, o juos pačius perduoti vokiečių dispozicijai."

Reiškia, už nepakeliamų prievolių nevykdymą hitleriniai plėšikai pradžioje apiplėšia valstiečius iki paskutinio siūlo, o tada konfiskuoja ūkį ir pačius valstiečius paima "savo dispozicijon." Paprasta kalba kalbant tai reiškia, kad valstiečiai sušaudomi.

Tai patvirtina kitas dokumentas — Valkininkų valsčiaus viršaičio 1943 m. vasario 15 dienos raštas visiems valsčiaus seniūnams.

"Pranešu Tamstai, — sakoma tame rašte, — ir prašau paskelbti savo seniūnijos gyventojams, kad 1943 m. vasario mėn. 15 d. Valkininkų miestelyje vokiečiai sušaudė keturis žmones: tris ūkininkus už duoklės neatidavimą ir vieną už spekuliaciją: vežė į Vilnių centnerį rugių. Be to, įsakė paskelbti gyventojams, kad tokia bausmė bus įvykdyta dar tiems, kurie neatlieka įvairių prievolių, kaip tai pastočių ir miško gamybos darbų."

To paties viršaičio 1943 m. vasario mėn. 5 d. išsiųstas raštas visiems Valkininkų valsčiaus seniūnijų seniūnams skelbia, kad už miško prievolės neatlikimą kiekviename kaime turi būti sušaudytas bent vienas valstietis.

Visi čia cituoti dokumentai yra būdingi ne vien tik Onuškio bei Valkininkų valsčiams. Lygiai taip vokiečiai siaučia visoje Lietuvoje.

Tačiau ir žvėriškiausias hitlerininkų teroras neįbaugina Lietuvos valstiečių. Kiekvienas lietuvis žino, kad hitlerinių žudikų "malonės" niekuo negalima pelnyti. Jei kas įvykdo prievoles, vokiečiai jam uždeda naujas. Hilterininkų tikslas, ne gauti iš valstiečių nustatytą normą žemės ūkio gaminių, bet apiplėšti valstiečius iki paskutinio siūlo.

1944 m. kovo mėn. viduryje Rentelnas išsiuntė visiems "žemės ūkio vadovams" aplinkraštį, kuriame buvo įsakyta atimti iš valstiečių visas kiaules, nežiūrint ar prievolės įvykdytos, ar ne. Įvairiose Lietuvos vietose specialios okupantų sudarytos komisijos rekvizuoja visus javus, nepaliekdamos valstiečiams nė vieno grūdo net duonai ir sėklai. Eilėje apskričių, kaip Švenčionių ir kt., okupantai šiuo metu atiminėja iš valstiečių absoliučiai viską, ką jie randa.

Vienintelė priemonė pasipriešinti okupantų siautimui yra organizuota, vieninga valstiečių kova. Prieš lietuvių vieningą pasipriešinimą hitlerininkai yra bejėgiai. Tai puikiausiai rodo sekminga tautos kova prieš mobilizaciją į vokiečių kariuomenę. Ir pernai, ir šiais metais lietuvių tauta pavertė niekais okupantų mėginimus panaudoti Lietuvos vyrus kaip patrankų mėsą grobikiškai hitlerinei armijai.

Lietuvos valstiečiai! Vieningai ginkite savo turtą ir gyvybę nuo hitlerinių okupantų! Bendromis jėgomis kovokite prieš vokiškuosius plėšikus! Atsiminkit: Raudonoji Armija stovi prie Lietuvos vartų. Pergalė greit bus jūsų!

L. Rūtėnas.

ATITAISYMAS

Pereitojo šeštadienio Laisvėj, spalių 14 d., trečiame puslapyje, Literatūra ir Menas skyriuje apleista autoriaus vardas prie eilėraščio "Tarp Dviejų Debesų." Tas eilėraštis parašytas žymiosios lietuvės poetės **Salomėja Nėris** ir jos vardas turėjo minėtųjų eilių pabaigoje tilpti.

TAUTOSAKA

Kalk geležį, kol karšta.

Sotus alkano nepagodo.

Pareiškimas

Daugybėje korespondencijų skaitome apie tūlus kalbėtojus, kurie kenkia Lietuvai Pagelbos Teikimo Komiteto paskelbtai specialei rinkliavai drapanų ir čeverykų Lietuvos žmonėms. Vieni jų tiesiog agituoja žmones drapanų dabar neduot, laikyti pas save. Kiti ragina duoti tiktai taip vadinamajam "Bendrajam Fondui", o tas Fondas, girdi, dabar Lietuvon drapanų nesiųs, bet jas laikys čionai sukroves ir ves derybas su Lietuvos vyriausybe. Jeigu ta vyriausybė jų sąlygų neišpildys, tai tas drapanas Fondas išdalins pabėgėliams iš Lietuvos Pietų Amerikoj ir kitur!

Aišku, jog tokia propaganda sulaiko daug žmonių nuo aukavimo drapanų bei čeverykų. O tai yra piktas kenkimas mūsų pastangoms **dabar** sušelpti išlaisvintos Lietuvos žmones, kuomet jiems mūsų pagalba yra reikalingiausia. Mes raginame ir prašome mūsų Komiteto šalininkus ir visus susipratusius lietuvius nekreipti jokio dėmesio į tuos, kurie kenkia tam darbui. Patys aukokite dovanų Lietuvos žmonėms ir išaiškinkite anos piktos propagandos suvedžiotiems žmonėms, kaip reikalinga ir kaip svarbu dabar skubintis su pagalba Lietuvos žmonėms.

Mūsų Šeštasis Siuntinys jau išėjo į Vilnių. Tikimės, kad neužilgo jis pasieks išlaisvintą Lietuvą ir suteiks gražios paramos tūkstančiams mūsų brolių ir seserų. Dabar smarkiai ruošiamas Septintas Siuntinys. Dabar eina įtempta specialė rinkliava. Apsiimkite savanoriai būti dovanų rinkėjais. Eikite pas visus lietuvius be skirtumo pažiūrų ir įsitikinimų ir prašykite drapanų, čeverykų, arba šiaip kalėdinių dovanų. Ypatingai jūs, mūsų gerieji prieteliai, pažangiosios spaudos skaitytojai, būkite pirmutiniai šiame taip prakilniame darbe. Tai bus geriausias ir pasekmingiausias atsakymas visiems mūsų pastangų kenkėjams. Tai bus geriausias pasitarnavimas mūsų gimtajam kraštuj, jojo žmonėms, lietuvių tautai.

Mes nestatome jokių sąlygų nei Lietuvos žmonėms, nei jų vyriausybei. Mes siuntėme ir siųsime jiems pagalbą, neatsižvelgiant į jų pasirinkimą dėl santvarkos formos. Mes pilnai pasitikime, kad jie žino, ką jie daro. Lietuvos santvarka yra Lietuvos žmonių reikalas. Taip sakant: kaip jie pasiklos, taip išsimiegos!

Mes žinome, kad Lietuvos žmonės baisiai nuvarginti karo ir nacių okupacijos. Mes žinome, kad trūksta visų gyvenimo reikmenų. Mes žinome, kad jiems reikalinga greita pagalba. Ir mes žinome, kad mes, amerikiečiai, turime ir galime tą pagalbą suteikti.

Todėl Lietuvai Pagelbos Teikimo Komiteto yra tiktai vienas troškimas ir vienas siekis: surinkti ir tuojau pasiųsti Lietuvos žmonėms kuodaugiausia drapanų, čeverykų ir kitų gyvenimo reikmenų. Mes tikimės, kad toksai yra troškimas taip pat visų Amerikos lietuvių, kurių proto ir sąžinės nepajėgė sugadinti fašistinė propaganda.

Nors jau daug sykių esame sakę, bet dar sykį pakartojame: **Mes stojame už visų Amerikos lietuvių suvienytą Lietuvos žmonių šalpą.** Mes manome, kad visos srovės ir grupės galėtų ir turėtų darbuotis išvien tuo be galo greitu ir svarbiu reikalu. Čia, mūsų supratimu, neturėtų būti jokio pasidalinimo. Visos grupės galėtų sudaryti vieną platų bendrą komitetą, kuriuomi visi pasitikėtų ir kurio pastangas visi remtų.

Toks yra mūsų nusistatymas.

Lietuvai Pagalbos Teikimo Komitetas
417 Lorimer St., Brooklyn 6, N. Y.

PADĖKOS LAIŠKAI

Gerbiamasis Čepulis/!!

Labai dėkoju jums už dovanas, kurias mes gavome. Gavome tas dovanas, būdami karo lauke. Man tos dovanos davė daug energijos mušti vokiečių fašistus, mušėm ir mušim be pasigailėjimo.

Karo lauke mums vyksta labai gerai; tikiuos greitu laiku būti Lietuvoje. Nuo mūsų rankų vokiečiai krinta kaip lapai. Ne tiktai jų žmonės krinta, bet daugybė palieka tankų ir kitų ginklų karo lauke.

Brangūs broliai lietuviai amerikiečiai! Aš tikiuos, kad neužmiršite manęs, ir lauksiu be kantrybės iš jūsų atsakymo.

Dabar veržiamės per karo lauką į brangią Lietuvą. Aš tikiuos gauti iš jūsų atsakymą jau savo tėviškėje. Labai išsiilgau savo gimtojo krašto — brangios Lietuvos.

Aš esu kilęs iš Utenos valsčiaus, Klovinių kaimo, Domas Bernotas. Sudiev, sudiev, gerbiamas Čepulis, ir linkiu jums gero ir laimingo gyvenimo. O aš pasilieku sveikas ir linksmas.

Mano antrašas: Lauko paštas No. 39970 — V.

Domas Bernotas.
43-12-26 d.

26-12-43.

Brangūs nežinomieji Draugai!

Aš, Puodžiūnas Leonas, iš Raudonosios Armijos, nuoširdžiai dėkoju jums už atsiųstas mums dovanas, ir už tai, kad jūs neužmirštate mūs čia, kovojančių prieš pasaulio priešą Hitlerį. Greit ateis ta diena, kada mes vėl sugrįšime į savo Laisvąją Lietuvą ir galėsim vėl kurti naują gyvenimą.

Mes be jokio pasigailėjimo mušam vokiečius, keršydami jiems už padarytas mums skriaudas, mes turime garbingai mums įteiktą raudonąją kovos vėliavą, ir didelį skaičių užmuštųjų vokiečių ir paimtos technikos savo Lietuviškosios Divizijos sąskaiton. Su mūšiais mes nuėjom apie 120 km. ir išvadavom daugiau kaip 60 gyvenamųjų vietovių iš vokiečių grobikų.

Tad, draugai, jūsų padedami, mes triuškinam vokiečius ir artinamės prie savo brangiosios Lietuvos, iš kur mes galėsim laisvai ir greitai su jumis susirašinėti. Dovanokite už trumpą mano laišką, kurį aš jums parašiau.

Su pagarba,

L. Puodžiūnas.

SSSR., polevaja počta 70484 "P." Puodžiūnas L. J.

Bridgeport, Conn.

Pastebėjau Laisvėj korespondenciją, kur buvo aprašytas piknikas pagalbai Lietuvos žmonių ir surašyta aukavusių vardai. Labai malonu girdėti, kad bridgeportiečiai taip nuoširdžiai parėmė Lietuvos žmones piknike, kuriame ir aš patsai dalyvavau. Rodosi, nedidelis būrys publikos buvo, bet gerai suaukavo, tik man nemalonu, kad tarpe aukavusių mano vardo nebuvo, o aš lankau prakalbas ir visada paremiu naudingiems reikalams rinkliavas.

Matyti, kad aš užsikalbėjau piknike. Mat, per 20 metų tūlų draugų nebuvau matęs ir manęs aukų rinkėjai nepastebėjo, o aš jų. Bet korespondentas, aprašydamas, prisiminė kaipo Brooklyno svečią. Taigi, dabar aš aukauju Lietuvos žmonių pagalbai $5 ir prašau tą sumą priskaityti prie Bridgeporte surinktų aukų.

Ch. Meškėnas.

Philadelphia, Pa.

Kliubai Ištraukė Delegatus

Neseniai korespondentas rašė iš Liet. Raudonojo Kryžiaus susirinkimo, kur tūlas mėsininkas Poškus iškėlė muštynes. Kadangi Lietuvių Republikonų Šiaurinės Dalies Susivienijimas priklausė prie tos organizacijos ir turėjo savo delegaciją, tai susirinkime, 3 d. spalių, ir buvo išduotas raportas iš to komiteto veikimo ir apie muštynes.

Raportas buvo plačiai apdiskusuotas, o po diskusijų LRŠD Susivienijimas nutarė atšaukti savo delegaciją iš to komiteto ir veikti savistoviai remiant Raudonojo Kryžiaus darbus ir visas karo laimėjimo pastangas. Taip pat nutarė, kad ponas Poškus būtų pašauktas į kitą susirinkimą pasiaiškinti, kodėl jis padarė žiaurų užpuolimą ant kitų šios organizacijos narių.

Čia reikia prisiminti ir tai, kad prie šio Susivienijimo priklauso tūlas J. Rutkauskas, nabašninko Geležėlės tipo žmogus, politiniai išsivalkiojęs po visokias partijas ir "izmus," tai tik jis vienas pirmesniame susirinkime bjauriojo Lietuvos žmones ir jų pagalbai dirbančius veikėjus, bet fašizmas visur pralaimi, tai ir Rutkausko nei vienas rimtas žmogus nepaiso.

Spalių 8 dieną įvyko pietų dalyje Lietuvių Tautiško Pašalpinio Kliubo susirinkimas ir ten taip pat buvo išduotas delegatų raportas iš Liet. Raudonojo Kryžiaus susirinkimo.

Kilo smarkios diskusijos. Mat, šio kliubo delegatas Petras Zaleckas, geras kliubo darbuotojas, buvo skaudžiai sumuštas, per šv. Jurgio parapijos vargonininką Dziką ir kitus fašistinius gaivalus.

Čia vėl J. Rutkauskas ir dar vienas jo pasekėjas bandė teisinti mušeikas. Po diskusijų didžiuma balsų nutarta atšaukti kliubo delegatus iš to komiteto, kur viešpatauja mušeikos. Kliubas nutarė veikti savistoviai, remti Raudonojo Kryžiaus darbus, karo laimėjimo pastangas, bet neturėti delegatų, kur viešpatauja mušeikos, kur kelį smetoniški fašistai kalba visų Philadelphijos lietuvių vardu ir žemina organizacijų vardą. Kaip žinome, tas fašistuojančių gaivalų komitetas teršia ir Raudonojo Kryžiaus vardą. Pastaruoju laiku jie nusitarė rinkti aukas lietuviškiems fašistams pabėgėliams.

Tokie kliubų nutarimai yra labai pagirtini. Reikia remti visas Amerikos valdžios pastangas greitesniam karo laimėjimui, gelbėti Lietuvos žmones, bet neduoti teršti mūsų vardą smetoniškiems fašistukams.

Senas Kliubietis.

Neseniai amerikiečiai turėjo apleisti šį lėktuvų lauką. Laukas randasi Kweilin, Chinijoj. Bet prieš apleisiant lauką, visi įtaisai buvo sugriauti. Čia parodoma chiniečių grupė, kurie, amerikiečių inžinierių komandoje, pasirengę šitą milžinišką bombą įleisti į iškastą duobę ir išsprogdinti.

Naminis Frontas

Globos Programa Ketvirčiui Milijono Karių Kūdikių

WASHINGTONAS. — Katharine F. Lenroot, Jungtinių Valstijų Darbo Departmento Vaikų Biuro viršininkė, praneša, kad ketvirtis milijono karių kūdikių gimė pagal naują motinų ir kūdikių globos planą. Tuo pačiu pranešimu, ji paskelbė planą, šiuo metu išdirbamą kai kuriose valstybėse, apie tiekimą sveikatos globos tiems kūdikiams, laike jų pirmųjų gyvenimo metų. Vienerių metų laiko perijodą kūdikių sveikatos globai yra nustatęs Kongresas.

K. F. Lenroot taipgi nurodė, kad valstybių sveikatos departmentai, kurie nė kiek nemažiau atsakomingi už minėtąją kūdikių globą nei Vaikų Biuras, turi dabar teisę naudotis šiam stambiam planui skirtomis lėšomis. Ši globa gali būti teikiama arba daktaro kabinete, ar vaikų sveikatos įstaigose, pagal kiekvienai valstybei nustatytą planą. Ypatingoms sąlygoms susidėjus, lėšos gali būti naudojamos įsteigti dar naujoms vaikų sveikatos įstaigoms.

Vienuolika Jūrininkystės Unijų Išlaikė Pasižadėjimą Nestreikuoti

WASHINGTONAS. — Karo Laivininkystės Administracijos pranešimu, vienuolika jūrininkystės unijų, atstovaujančių didelę dalį Jungtinių Valstijų prekybos laivyno 155,000 jūrininkų, visu šimtu nuošimčių išlaikė pasižadėjimą nestreikuoti, Jungtinėms Valstijoms įstojus į karą, tuomi nepaprastai padėdamos pramonės stabilizacijai.

Karui prasidėjus, unijų vadovybė susitarė su valdžios ir pramonės atstovais nestreikuoti karo metu. Šio pasižadėjimo unijos niekada nesulaužė.

Tuoj pasižadėjimą paskelbus, didžioji dalis jūrininkystės unijų sustiprino savo narių discipliną ir nustatė griežtas bausmes už sulaužymą taisyklių perilgu pasilikimu sausumoje. Administracijos teigimu, minėtosios sugriežtintos taisyklės dar tebegalioja.

Prezidentas Pažymi Laivyno Pergalės Dieną.

WASHINGTONAS. — Viceadmirolas Emory S. Land, Jungtinių Valstijų Jūrininkystės Komisijos pirmininkas, paskelbė šį prezidento Roosevelto laišką, ryšium su Pergalės Laivyno Dienos paskelbimu:

BALTIEJI RŪMAI,
WASHINGTONAS,
1944 m., rugsėjo 19 d.

"Mielas Admirole Landai,

"Mano nuomone, taip ir reikia, kad šiemet Pergalės Laivyno Dieną būtų pagerbtas Amerikos Prekybos Laivyno personalas ir vadovybė.

"Jo nariai, savo nuopelnais, užpildė gražiausius šio karo puslapius, pristatydami reikmenis reikalingiausiu laiku ir visose vietose, visuose mūšio laukuose, keliaudami visais vandenynais, atlikdami šį didžiausią, sunkiausią ir pavojingiausią transporto uždavinį, koks kada nors yra buvęs atliktas.

"Laikui bėgant, visuomenė geriau supras ir įvertins mūsų prekybinio laivyno nuopelnus šiame kare. Aš tikiuosi, kad tai suteiks jam tokios paramos iš siuntėjų ir keleivių, kuri pagelbės jam išlaikyti savo jėgą ir sumanumą, ko iš mūsų pareikalaus ateities apsauga ir užsienio prekyba.

"Nuoširdžiai, Jūsų
(pasir.) **Franklin D.Roosevelt.**

Palengvinimai Gasolino Stotims

WASHINGTONAS. — Petrolijaus administrator. Ralph K. Davies praneša apie palengvinimą gavimo medžiagų palaikyti ir pataisyti įvairioms gasolino pripildymo stotims.

Pagal naują taisyklę, dabar, norint gauti reikalingų medžiagų gasolino stotims ir kitoms panašioms įmonėms taisyti, bus reikalinga įteikti laipsnį AA3, vietoje seniau reikalaujamo AA5; bet operavimo įrankiams gauti tebebus naudojama tik AA5 laipsnis.

Naujai įvestasis pakeitimas duoda galimybės petrolijaus operatoriui naudotis AA3 laipsniu, norint gauti daugiausiai 100 dolerių vertės medžiagų, taisyti naujoms ar senoms pakeisti naujomis gasolino stoties tipo gasolino pompoms ar petrolijaus tankams, sutalpinantiems virš 65 galionų. Šimto dolerių riba statoma visiems atvejams. Pabrėžiama, kad AA3 laipsnis tinka tik gauti medžiagoms, reikalingoms darbui, o ne pačioms pompoms ar tankams.

OWI.

Leit. Vl. Kovaliūnas

Vienas Prieš Tris

(Vaizdelis vasaros kautynių prie Oriolo).

Lyg ruda gyvatė, išdžiūvusia aukšta žole vingiavo siauras apkasų ruožas. Aplinkui, kur tik pažvelgsi, juodavo suodžiais apsidengusios duobės. Vienos jų buvo didelės ir gilios, kitos mažesnės ir seklesnės. Be pertraukos, tai pralėkdami, tai nedalėkdami, tai nuklysdami kaž kur į šalį, sproginėjo vokiečių lauko gaubicos sviediniai ir šešiavamzdžių minosvaidžių minos. Staiga, beveik po pat nosimi, nepaprasta jėga išlėkė į viršų išdžiūvusios molėtos žemės ir juodų suodžių stulpas. Baisus kurtinantis trenksmas sudrebino žemę ir orą. Čia pat greta iš siauro apkaso kaž kas dusliai, vos girdimai suaimanavo. Atidžiai įsiklausiau, girdėjosi ir kiek toliau aimanuojant. Neaiškiai, n u t r ūkstamai kelis kartus pasikartojo atskiri žodžiai:

— Sanitar... rrr.... o! Sanitar...

Parako dūmams ir suodžiams išsisklaidžius matėsi, kaip ten, kur buvo apkasas ir sekimo postas, juodavo didelė ir gili duobė. Į kairę ir į dešinę nuo duobės tranšėjos buvo sulygintos su žemės paviršiumi. Nežinia kur buvo dingęs sekėjas ir taiklusis snaiperis. Sukaupęs paskutines jėgas, išdžiūvusio molžemio tranšėjos dugnu, pasiremdamas dešiniosios rankos alkūne, šliaužė raudonarmietis. Iš kairiosios rankos, peties ir kairės kojos sunkėsi kraujas. Tai jis šaukėsi sanitaro ir prašė vandens. Už tranšėjos posukio į kairę buvo toks pat vaizdas. Sekėjo surasti nepavyko, nes jo stovėjimo vietoje juodavo išrausta duobė. Už keletos žingsnių stovėjęs snaiperis buvo užverstas storu žemės sluogsniu. Jį pavyko atkasti. Tai buvo raudonarmietis Rusteika. Jis buvo kontūzytas.

Aukštai, auksinių saulės spindulių nužertą dangaus skliautą raižė vokiški maitvanagiai. Mūsų zenitinė artilerija ir naikintuvai nedavė jiems galimybės koncentruotai bombarduoti mūsų pozicijų. Vienas po kito, lyg meteoras iš aukštybių pavirtę į liepsnojantį ugnies kamuolį, nukrito "Junkersas" ir "Meseršmitas". Po keliolikos minučių iš jų teliko tik įkaitę griaučiai.

Toliau, į kairę ir į dešinę pykšėjo pavieniui šautuvų šūviai, kaleno išalkusio vilko dantimis kulkosvaidžiai, spiegdami ir kaukdami skynėsi sau kelią erdvėje sviediniai ir minos. Aidėjo trumpos, griežtos artileristų ir minosvaidininkų komandos. Žemėje ir ore viešpatavo mirtis.

:-: ::: :-:

— Ir kaitra nežmoniška, kaip pragare!... — sumurmėjo seržantas Budrys.

Jis pasitaisė ant galvos plieninį šalmą. Šešios skeveldrinės granatos puošė jo tvirtą liemenį. Dešinėje rankoje jis laikė užtaisytą automatą, o kairėje granatą. Iš po atsegtos palaidinės matėsi jo plati krūtinė. Saule įdegusiu veidu bliaukė juodos prakaito čiurkšlės. Jo akys piktai žaižaravo, o suraukti antakiai rodė, kad jis kažką galvoja. Jam, kaip senam patyrusiam ir drąsiam kariui buvo patikėtas atsakingas kovos uždavinys. Jis su savo skyrium turėjo kontratakuoti priešą, užėmusį mūsų priešakines pozicijas.

— Kaip atrodo, bus dar karščiau, — primerkęs kairiąją akį, žiūrėdamas apkasų link, tyliai kalbėjo jis tartum pats sau. —Niekis. Mano vyrai — ooo, su jais galima kalnus nuversti... Gerai... Bus taip, kaip aš nutariau. — Palaidinės rankove nubraukė veidą, apsisuko ir dingo už tranšėjos posūkio.

— Raudonarmietis Kulikauskas, Kirinas ir Joffe, jūsų uždavinys — šliaužti žole tranšėjų viršumi iš kairės. Sutartu ženklu pagal mano komandą atakuosite.

— Aišku, draugas skyrininke, — pasitempę sutartinai atsakė kovotojai.

— Raudonarmietis Verpulis, Sruoga ir Taugušvili, — jus iš dešinės! Uždavinys toks pat. Veikite tyliai. Kaip aiškinau. Supratote!

— Supratome!

—Gerai! Pirmyn!—trumpai sukomandavo Budrys.

Tvirtas kaip ąžuolas, lankstus kaip vijurkas, vikrus kaip tigras jis vienu šuoliu peršoko užtvėrimą ir nušliaužė tranšėjos dugnu priešakyje kovotojų priešo kryptimi.

Iki priešo apkasų buvo visai netoli. Nedidelė, aukšta žole apaugusi, kalva teskyrė juos nuo priešo. Siauras, sodria žole sužėlęs slėnio ruožas skersai pūdymą kaimo griuvėsiu link, kirsdamas mūsų apkasus. Kalvos pašlaitėje, geležiniame vėžlyje gerai užmaskuotas tratėjo sunkusis vokiečių kulkosvaidis.

— Šit kur jis, velnio išpera įsitaisė, — burbtelėjo seržantas Budrys.

— Neilgai... Neilgai čia tupėsi, vokietuk. Tuojau aš tave iš ten "išprašysiu". Taip... taip... aš greit...

Pasikrapštė pakaušį, pasitaisė ant diržo surikiuotas granatas ir staiga, prisiminęs gerą mintį, šuktelėjo:

— Minosvaidžių ugnies!.. Keletą minų į tą rudasnukio lizdą!

Tai tardamas jis iššovė sutartą raketą, nurodydamas kryptį.

Po keletos minučių vokiečių kulkosvaidis nutilo amžinai.

— Štai šitaip... Velniškai puikiai! — džiaugėsi it vaikas Budrys. Dabar tai svilinsime fricams kulnis. Niekieno netrukdomi pereisime slėnį ir užgriusime jiems tiesiog ant sprando iš ten, kur jie visai mūsų nelaukia.

(Pabaiga Rytoj)

Profesoriaus Pakšto Informacijos

(Tąsa nuo 2-ro pusl.)

pataikavimai ir bendradarbiavimai herr Hitleriui. Ko sulauksime toliau, jeigu jūs mums neduosite daugiau p-i-n-i-g-ų. Pamirškit savus reikalus, duokite mums savo uždarbį, keikite komunistus ir Lietuvos tarybinę valdžią, neduokite Lietuvos žmonėms per L.P.T.K. nieko, tai gal ir mūsų nervai kiek pasitaisys ir bus šilčiaus sėdėt ant krūvos ledų!

Baigdamas, Pakštas prašė, kad tankiau jįjį užkviestų į Conn. valstiją supažindint nežinėlius su troikininkų ir visų kryžiokų padėtimi. Profesorius net ištiesęs kaklą žiūrėjo, ar neduos jam Lietuvai vaduot pinigų. Bet tie ablavukai ir to nesuprato. *M. Antanuk.*

Waterbury, Conn.

Dabar jau yra prasidėjęs laikraščio Laisvės vajus, kad gauti daugiau naujų skaitytojų. Su Laisvės reikalais tenka apeiti daug stubų ir susitikti daug žmonių ir girdėti daug visokių kalbų iš jų apie dabartinį karą, kas bus po karo, kas bus su Lietuva, ir taip toliau.

Daugelis lietuvių žmonių yra suklaidinti fašistinės spaudos, nes, kada pradedi su jais kalbėti, tai jie pradeda kalbėti apie nebūtus dalykus ir, kada paklausi, iš kur jūs tą gavote, tai gauni atsakymą: aš skaičiau Keleivyje, Naujienose, Drauge, Dirvoje ir kituose laikraščiuose.

Mūsų visų yra didžiausia pareiga dabartiniu vajaus laiku, kad gauti kuo daugiausia Laisvei naujų skaitytojų, kad įduoti jiems į rankas gerą darbininkišką laikraštį, kuris aprašo dalykus teisingai, taip, kaip jie yra, o ne taip, kaip fašistiniai laikraščiai rašo.

Kelios dienos atgal teko susitikti su draugais Kuteliais, Laisvės skaitytojais, kurie pranešė, kad jie gavo iš valdžios liūdną žinią, kad jų sūnus Charles Kutelis buvo užmuštas ant karo fronto Francijoj. Mes labai atjaučiame draugus Kutelius jų liūdnoj valandoj ir reiškiame jiems užuojautą. Taipgi, J. Steponaičių sūnus, nuo Park Road, tapo sužeistas ant karo lauko Francijoje. Jis vedęs dukterį draugų Kelmelių, Laisvės skaitytojų, iš Torringtono.

Waterburio draugai ir draugės gerai darbuojasi rinkime drapanų dėl Lietuvos nuvargusių žmonių, kurie jau yra išvaduoti iš po hitlerinio fašizmo jungo.

Drapanų rinkimo vietinis skyrius randasi 787 Bank St. Ten žmonės neša drapanas iš visų kraštų miesto ir iš kitų apylinkių miestelių ir daug jau yra surinkta ir išsiųsta į New Yorko skyrių, iš kur yra siunčiamos į Lietuvą.

Dabar yra specialė rinkliava drapanų, kad būtų galima greičiau išsiųsti septintą siuntinį iš New Yorko į Lietuvą, kuris yra skiriamas dėl kalėdinių dovanų Lietuvos žmonėms. Kurie turite drapanų viršutinių ar apatinių, dėvėtų arba naujų, arba čeverykų, dar galimų dėvėti, tai malonėkite atnešti ant virš minėto antrašo, ten jos bus supakuotos ir išsiųstos į New Yorko skyrių ir pasiųstos į Lietuvą.

Vietiniam skyriui prie taisymo ir pakavimo drapanų daugiausiai darbuojasi: A. Kučiauskienė, A. Norkienė, K. Jenkeliunienė, M. Strižauskienė, draugai Meisonai, P. Katonienė, M. Marinienė, P. Bokas, Andriuliai. M. Svinkūnienė, Laisvės vajininkė, mažai turi laiko darbuotis prie drapanų, tai su karu patarnauja, kur reikia drapanas atvežti. W. Jakubonis yra vietinio skyriaus iždininkas.

Žmonės aukoja ne tik drapanas, bet ir pinigais. A. Buzienė aukojo $3, M. Danisevičienė $5, M. Svinkunienė aukojo 3 sūrius dėl pikniko, už kuriuos buvo surinkta $5, J. Samoškai iš Oakville, Conn., $4. Už pinigus būna nupirkta naujos drapanos ir siunčiama į Lietuvą.

G. Slušas buvo atėjęs į vietinį skyrių su Laisvės reikalais, kad matyti Laisvės vajininkę M. Svinkūnienę. Kada Svinkūnienė pranešė, kad jam už Laisvę dar nereikia mokėti, nes jo prenumerata dar nėra pasibaigus, tai jis sako: "Jeigu taip, tai aš turiu ką nors nupirkti dėl Lietuvos žmonių ir atnešti jums, kad būtų pasiųsta į Lietuvą." Jis nuėjo į krautuvę skersai gatvę ir nupirkęs atnešė 5-kerias naujas kelnes. Tai puiki dovana dėl Lietuvos žmonių.

Laisvės Vajininkė.

NESUKĄSK DANTŲ

—kentėti! Kada pajunti raumenų skausmus, uždėk **Johnson's** RED CROSS PLASTERIO ant krūtinės ar nugaros—tiesiai ant tos vietos. Ši išbandyta-ir-tikra pagelba veikia tuojaus. Šildo—ramina—apsaugo—paremia, dirba, **jums** bedirbant. RED CROSS PLASTERIAI yra švarūs, sanitariški, lengvai panaudojami—ne koks purvinas, dvokiąs tepalas įtrinti, kuris suteršty drapanas. Visuomet turėk jų atsargą po ranka. Reikalauk tikrojo, garsaus per virš 50 metų, pagaminto **Johnson & Johnson.** TIKTAI 35c—jūsų vaistinėje.

Johnson's
RED CROSS PLASTER

Klausyk, Mateušai!

Mateušai, aš dar labai rimtai prašau tavęs, kaipo savo vyro, klausyk manęs, vartok Deksnio Galingą Mostį. Juk jau viską bandei dėl savo reumatiškų skausmų, kurie tave kankina jau kelinti metai. Tu man įkirėjai iki gyvo kaulo, aš nežinau ar tu jauti ar ne, kad tu dabar palikai toks piktas, priežasčių jieškodamas, o prieš oro permainą tai tikras širšė. Mateušai, jeigu nori su manim ilgiau gyventi, tai klausyk manęs. Tuojaus pradėk vartoti Deksnio Galingą Mostį, aš labai daug girdėjau pagyrimų nuo skirtingų žmonių apie Deksnio Galingą Mostį.

Tu žinai, kad aš ir tu yra vienas kūnas, tik dvi dūšios.

Aš, kaipo tavo ištikima moteris rūpinuos apie tave kiek tik aš išgaliu, ir aš manau reikale ir tu rūpinsies apie mane. Velinu tau greičiausiai pasveikti, Tavo Prisiega.

Sveikata brangiausias turtas pasaulyj. Be sveikatos nemiela nei gyventi. Jeigu tamstą kankina REUMATIŠKI SKAUSMAI, prieš oro permainą jauti DIEGLIUS ir NESMAGUMĄ, RANKŲ, KOJŲ SKAUDĖJIMĄ IR TIRPIMĄ, ATSALUSIAS KOJAS,—nelauk ilgai, kad nebūtų per vėlu, ale tuojaus pradėk rūpintis apie savo sveikatą. Tamsta esi kapitonas ir valdovas ant savęs, tai ir žiūrėk ir rūpinkis apie save. Tamstos pažystami ar kaimynai neprivers tamstos, pats ir tik pats turi rūpintis apie save. DEKSNIO GALINGA MOSTIS yra naujai pagerinta ir sudaryta iš skirtingų kraštų svieto, skirtingų žolių šaknų ir aliejų. Turi savyje galingą šilumą, šildydama galingai, greit ir stebėtinai, pagelbės nuo minėtų skausmų.

Virš 20 metų kai tūkstančiai šeimų vartoja DEKSNIO GALINGĄ MOSTĮ. Pasekmės yra taip geros, jog turime tūkstančius laiškų iš skirtingų kraštų, kuriais žmonės dėkuoja už mostį ir tokių laiškų vis daugiau ateina kasdieną.

Yra senas ir teisingas priežodis: kas tepa, tas ir važiuoja. Tad jeigu nori važiuoti, tai ir tepk ir vėl tepk su Deksnio Galinga Mostim.

Kaina 1-oz. 75c, 2-oz. — $1.00, 4-oz. — $2.00, 16-oz. — $5.00.

PASARGA: Neimkite nei jokių kitų pasiūlymų, bet visada reikalaukite ir žiūrėkite, kad būtų užrašyta:
Tai tik taip aplaikysite tikrąjį DEKEN'S OINTMENT
Dekens Ointment.

Pinigų nesiųsk tik parašyk savo vardą, pavardę ir antrašą ir pažymėk už kiek ir kiek Deksnio Galingos Mosties reikalauji ir pasiųsk mums šitą pagarsinimą, užmokėsi paštoriui C. O. D., kada atneš Galingą Mostį.

Reikės primokėt kelis centus už persiuntimą.

.....Deksnio Galinga Mostis	1-oz.	75c
.....Deksnio Galinga Mostis	2-oz.	$1.00
.....Deksnio Galinga Mostis	4-oz.	$2.00
.....Deksnio Galinga Mostis	16-oz.	$5.00

Vardas ir pavardė .....
Gatvė ir numeris .....
Miestas ..... Valstija .....

DEKEN'S OINTMENT CO. P. O. BOX 666, NEWARK 1, N. J.

LIETUVIŠKAS
TRAKTYRIUS
(VALGYKLA IR ALINĖ)
Didelis pasirinkimas visokių Vynų ir Degtinės
Kasdien Turime
KARŠTŲ UŽKANDŽIŲ
Juozas Zeidat
Savininkas
411 Grand St. Brooklyn

J. GARŠVA
GRABORIUS-UNDERTAKER
LAIDOTUVIŲ DIREKTORIUS
Išbalsamuoja ir laidoja ant visokių kapinių
VELTUI ŠERMENINĖ
(KOPLYČIA)
Parsamdo automobilius ir karietas veselijom, krikštynom ir kitkam.
231 BEDFORD AVENUE
BROOKLYN
Telephone: EVergreen 8-9770

NEDALINAMA ATSAKOMYBĖ
Mes egzaminuojam akis, rašome receptus, napiešiam planus.
Darome ir pritaikome akinius kada reikalingi.

(Mes esame darę regėjimo pataisymus viršaus 500 daktarų ir kitokių profesijų žmonėms, taipgi jų šeimoms ir jų pacijantams.)

DRS. STENGER & STENGER
OPTOMETRISTS
394-398 BROADWAY BROOKLYN, N. Y.
Telephone Stagg 2-8342

NOTARY PUBLIC

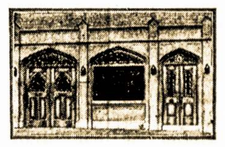

TELEPHONE STAGG 2-5043

MATTHEW P. BALLAS
(BIELIAUSKAS)
LAISNIUOTAS GRABORIUS
Liūdėsio valandoj kreipkitės pas mus.
Patarnavimas bus užtikrintas ir už prieinamą kainą.
Puikiai Įrengtos Dvi Koplyčios, Duodamos Mylimiems, Pašarvoti Dovanai
660 GRAND ST. ✚ BROOKLYN, N. Y.

JIE BUS JUMS DĖKINGI

Amerikos ir jos talkininkų artėjančios pergalės džiaugsmo proga ir Lietuvos išlaisvinimo proga užrašykite dienraštį Laisvę kaipo dovaną savo pažystamiems ar giminėms, kurie dar nėra jos užsisakę.

Laisvės kaina metams $6.50. Pusei metų $3.50.

Brooklyne, kur reikia įlipdyti stampas Laisvės kaina $7 ir $3.75 pusei metų.

Išpildykite žemiau tuščias vietas, iškirpkite ir kartu su mokesčiu už naują prenumeratą prisiųskite Laisvei šią formą.

Čia randate $_____ už Laisvės prenumeratą naujam skaitytojui ir prašau siuntinėti dienraštį po šiuo vardu ir antrašu:

Vardas.....
Antrašas.....
Miestas.....

FOTOGRAFAS
Traukiu paveikslus familijų, vestuvių, kitokių grupių ir pavienių.

Iš senų padarau naujus paveikslus ir krajavus sudarau su amerikoniškais. Reikalui esant ir padidinu t o k i o dydžio, kokio pageidaujama. Taipogi atmaliavoju įvairiom spalvom.
JONAS STOKES
512 Marion St. Brooklyn
Kamp. Broadway ir Stone Ave. prie Chauncey St., Broadway Line
Tel. GLenmore 5-6191.

F. W. Shalins
(SHALINSKAS)
Funeral Home
84-02 Jamaica Avenue
Opposite Forest Parkway
WOODHAVEN, N. Y.
Suteikiam garbingas laidotuves
$150
Koplyčias suteikiam nemokamai visose dalyse miesto.
Tel. Virginia 7-4499.

GREEN STAR BAR & GRILL
LIETUVIŠKAS KABARETAS
Kas nori gražiai laiką praleisti pasilinksminti ir pasišokti užeina pas "Green Star Bar and Grill," nes žino, kad visados bus patenkinti
PARĖ KIEKVIENĄ ŠEŠTADIENĮ
ATEIKITE PASIMATYTI SU GIVIAIS.
GERIAUSIAS ALUS BROOKLYNE
459 GRAND ST. BROOKLYN, N. Y.
(Skersai nuo Republic Teatro) Telefonas EV. 4-8698

CHRONIŠKOS LIGOS

ODOS, NERVŲ IR PILVO, HEMORRHOIDAI ir kitos Mėšlažarnės Ligos, Inkstų ir Pūslės sugedimai, Nugaros skausmai, Skilvio ir Žarnų nesveikumai, Chroniški Skauduliai, Ištinusios Liaukos ir Abelnas Silpnumas, Reumatizmas ir Arthritis. VYRAI ir MOTERYS gydomi naujoviškais būdais su greitu palengvinimu. X-spindulių, kraujo ir šlapumo ištyrimai suteikia tikrą ligos pažinimą ir užtikrina tinkamą gydymą.
VISOS CHRONIŠKOS LIGOS MOKSLINIAI GYDOMOS.
— Vidutinis Atlyginimas —
MEDIKALIS IŠTYRIMAS $2.
DR. ZINS (Įsist. 28 m.)
110 East 16th St., N. Y. Arti Union Square
Kasdien 9 A. M. — 7 P. M. Sekm. 9 A. M. — 2 P. M.

CHARLES J. ROMAN
(RAMANAUSKAS)

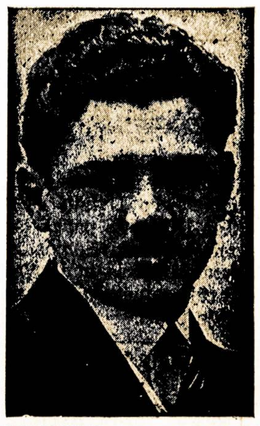

LAIDOTUVIŲ DIREKTORIUS
★
Liūdėsio valandoj kreipkitės prie manęs dieną ar naktį, greit suteiksime moderniską patarnavimą. Patogiai ir gražiai moderniškai įruošta mūsų šermininė. Mūsų patarnavimu ir kainomis būsite patenkinti.
★
1113 Mt. Vernon St.
PHILADELPHIA, PA.
Telefonas Poplar 4110

Vengrijos Horthy Valdžia Šaukiasi Sovietų Ir Kt. Paliaubų

(Tąsa nuo 1-mo pusl.)

Kitas pranešimas teigia, kad senoji admirolo Horthy valdžia atšaukė Pirmąjį vengrų armijos korpusą iš karo fronto ir pasiuntė jį į sostinę Budapestą atmušt hitlerininkus ir palaikyt valdžios pasiryžimą taikytis su Sovietais, Amerika ir Anglija.

Tuo tarpu Turkijos radijas skelbė, kad vokiški ir vengriški naciai suėmę daug savo priešininkų Budapeste, tame skaičiuje ir Horthy valdžios vidaus reikalų ministerį.

Lille radijas, Francijoj, paskleidė pranešimą, kad Hitlerio žandarai areštavę patį Horthy ir išgabenę jį į Vokietiją.

Šiuos žodžius berašant, dar nėra žinoma, ar naciai užėmė tik Budapesto radijo stotį ar ir patį miestą.

Senasis Vengrijos valdovas Horthy, prašydamas pertaikos, kaltino Vokietiją, kad jinai nedavė vengrams gana pagelbos prieš Sovietus, kaip naciai buvo žadėję; kad hitlerininkai areštavo vengrų generolą, Budapesto k a r i u omenės korpuso komandierių, ir kad jie stengėsi užgrobt visą Vengrijos valdžią.

Kartu Horthy sakė, kad vengrų kariuomenė, girdi, vis dar kovosianti, iki bus padaryta pertaika.

Vengrų Kareiviai Toliau Nekovos, pareiškė Karolyi

Vienas Romos radijo pranešimas tvirtino, kad Horthy jau įsakė vengrams nustot kariavus prieš Raudonąją Armiją.

Londone esąs grafas Mikas Karolyi, buvęs Vengrijos prezidentas, užreiškė: "Nuo šiol vengrai kareiviai jau atsisakys mirti."

KAS TAS NAUJAS VENGRŲ NEVA VALDŽIOS GALVA?

Hitlerininkų paskelbtas naujuoju Vengrijos valdovu Ferenc Szalasy pirmiau buvo vengrų kariuomenės majoru. Jis, kaipo vadas naciškų vengrų Strėlos Kryžiaus organizacijos, tris kartus mėgino nuversti admirolo Horthy valdžią. Nes Szalasy ir jo sėbrai laikė Horthy dar negana hitlerišku. Už bandymus sukilimų prieš Horthy vyriausybę tarp 1937 ir 1940 metų Szalasy buvo tris kartus nuteistas kalėti.

Dabar jis šūkavo per radiją, kad vesiąs karą "dėl Vengrijos nepriklausomybės prieš žydus," ir gyrėsi, kad jis dabar "vienuolikto-je valandoje išgelbėjęs vengrus nuo jų atidavimo bolševikams."

SNIEGAS IR ŠALTIS N. Y. VALSTIJOJE

Albany, N. Y. — Jau pasnigo šiaurinėj dalyje New Yorko valstijos — Utica, Plattsburgh ir Binghamton srityse. Kai kur toje valstijos dalyje buvo keletas laipsnių šalčio.

London, — Į atimtą iš vokiečių rytinį Čechoslovakijos ruožą jau nuvyko Frantisek Nemes, emigracinės čechoslovakų valdžios ministeris krašto atsteigimui, ir generolas Rudolfas Viest, antrasis komandierius Laisvųjų Čecholslovakijos jėgų.

Hudson, Mass.

Iš ALDLD Kp. Susirinkimo

Spalių 1 dieną atsibuvo Liet. Literatūros Draugijos 103 kuopos narių susirinkimas. Narių atsilankė mažai, bet nutarta daug svarbių klausimų.

Liko išrinktas komitetas, kuris rūpinsis Lietuvos žmonių pagalbos reikalais. Tam komitetui pavestas darbas suorganizuoti ir kitas lietuvių draugijas sekmingesniam darbui. Iš kuopos iždo paaukota $25.

Mūsų kuopa šiemet paaugo 5 nariais. Iš centro gauta knyga "Lietuva Ugnyje" ir dalinama nariams. Tai labai graži ir naudinga knyga, tik reikia, kad visi skaitytų. Ją parašė Lietuvos rašytojai, kurie daugelis buvo karo frontuose. Skaitydamas šią knygą, taip, rodosi, patsai savo akimis matai visas Hitlerio kriminalystes ir žvėriškumus prieš lietuvių tautą.

Aptartas dienraščio Laisvės vajus. Šiame reikale išrinkta vajininkas Ch. K. Urbonas, linkime jam pasisekimo ir laimėti dovaną.

Septinto apskričio konferencijos reikale, kuri atsibus spalių 22 d., So. Bostone, išrinktas delegatas.

Spalių 8 dieną atsibuvo LDS 66 kuopos susirinkimas. Mūsų nariai nerangiai lankosi į susirinkimus, o tas negerai, kada nedaug ateina, tai nėra iš ko ir komisijos išrinkti. Gi susirinkimai įvyksta sekmadieniais, rodosi, visiems yra laiko.

Iš kuopos iždo liko paaukota $10 Lietuvos žmonių pagalbai. Finansų sekretorius raportavo, kad turime ligonį, tai drg. Šidlauską, kuriam dirbtuvėj ranką sužeidė.

Lietuvių Laisvės Pašalpinė Draugija išrinko komitetą iš dviejų draugų rūpintis Lietuvos pagalba. Girdėjau, kad lietuviai katalikai yra išrinkę komitetą, būtų gerai, kad bendrai veiktų.

Pas mus yra apsčiai lietuvių Amerikos piliečių, tai dalyvaukite prezidentiniuose rinkimuose.

Miško Klajūnas.

Baltimore, Md.

Patarlė sako: "Mažiau kalbos, daugiau darbo," taip ir mūsų moterys mezgėjos daro. Laikraščiuose iš Baltimorės veik nieko nesimato apie mūsų moteris mezgėjas, bet jos veikia, kiek galėdamos. Renka drapanas dėl Lietuvos žmonių, nukentėjusių nuo vokiečių, taiso, siuva, mazgoja, visos, kaip bitelės dirba, kad tik pagelbėjus savo broliams ir sesutėms Lietuvoje ir kitiems kovūnams. Dirba, kad greičiau pergalingai užbaigus karą.

Rugpjūčio 15 dieną buvo pasiųsta Lietuvai Pagalbos Teikimo Komitetui $172. Pinigus surinko F. Deltuvienė, bet Laisvėje neteko matyti nei aukavusių vardų, nei bendros sumos.

Dabar mūsų moterys ruošia Amerikos kareiviams pundelius, kad juos pasveikinus su Kalėdomis.

Pernai mezgėjos pasiuntė dovanų visiems LDS 48 kuopos nariams kareiviams. Šiemet jau nėra vieno kovūno, tai Keistučio Kasparo, kuris žuvo kovodamas prieš žmonijos priešus japonus. Mezgėjos reiškia gilią užuojautą draugams Kasparams.

Baltimorėj lietuviai pradėjo smarkiai mirti. Vienos savaitės bėgyje mirė net trys lietuviai. Mirė Pranas Leibis; Petras Matelis, Pirmojo Pasaulinio Karo veteranas ir Vincas Miliauskas.

Vincas Miliauskas, senas Baltimorėj lietuvis gyventojas, ilgus metus laikė vyriškų drabužių šapą — kontraktoriavo. Nors jis ir neprigulėjo prie progresyvių organizacijų, bet buvo gero būdo žmogus, niekados neatsisakydavo paaukoti dolerį kitą visuomeniškiems reikalams.

Vincas mirė staiga. Per dieną dirbo šapoj, vakare rengėsi eiti namo, susirgo šapoj, pašauktas ligoninės vežimas, nuvežtas į ligoninę, kur, už poros valandų, ir mirė.

Velionis paliko žmoną ir tris sūnus, kurie visi yra armijoj ir už jūrų. Pas jį dirbo virš šimtas darbininkų ir visi lietuviai. Jo darbininkai gailisi netekę gero boso ir reiškia jo žmonai ir šeimai užuojautą.

Liepkojų Juozas.

HELP WANTED—MALE REIKALINGI VYRAI

VALYTOJAI
KREIPKITĖS
B. ALTMAN & CO.
FIFTH AVE. & 34th ST.,
Personnel Ofise
9tos lubos
(245)

VYRAI
Lengvas fabriko darbas. Daug viršlaikių. Nuolatinis darbas. Gera Alga.
UTILITY WARES, 227 W. 17th St., N.Y.C.
(247)

MEDŽIO DARBININKAI
Su mažu patyrimu. Išmokinsim.
GERA ALGA. PAKILIMAI.
FRED GRETSCH
60 BROADWAY, BROOKLYN.
(245)

VYRAS
ABELNAI FABRIKO DARBAS
NUOLAT. VIRŠLAIKIAI.
GUIDE PRINTING CO.
216 EAST 45TH ST., N. Y. CITY
(245)

PAPRASTI DARBININKAI VAGONŲ APTARNAVIMUI
Viršlaikiai po 8 Valandų
Alga už 12 švenčių, viena savaitė vakacijų. Reikalingas Atliekamumo Pareiškimas.
MID-HUDSON WAREHOUSE, Inc.
39 PAVONIA AVE.
JERSEY CITY, N. J.
(10 minučių nuo Cortlandt St., N.Y.C.)
(245)

NUSTATYMUI VYRAI
PUNCH PRESAMS
PIRMIEMS & ANTRIEMS ŠIFTAMS.
PIRMAS ŠIFTAS OPERUOJA 8 A. M. IKI 4:30 P. M.
ANTRAS ŠIFTAS OPERUOJA 4:30 P. M. IKI 12:30 A. M.
JOHN J. NESBITT, INC.
STATE ROAD & RHAWN STREET,
HOLMESBURG, PHILADELPHIA, PA.
(244)

STALŲ PATARNAUTOJAI
INDŲ ATĖMĖJAI
HOTEL BOSSERT
HICKS IR MONTAGUE STS.
BROOKLYN.
KREIPKITĖS Į BANQUET MANAGER
(246)

MALE and FEMALE VYRAI ir MOTERYS

VYRAI & MOTERYS BERNIUKAI & MERGAITĖS
Patyrimas Nereikalingas
SANDĖLIO RŪME DARBAS
5 Dienų Savaitė.
VIRŠLAIKIAI
McKesson & Robbins, Inc.
464 Liberty Ave.
(Kamp. Bradford St.)
Brooklyn.
(247)

VYRAI IR MOTERYS BERNIUKAI IR MERGAITĖS
Nereikia Patyrimo
Būtinas Darbas
AMERICAN CANDLE CO., INC.
55-13 FLUSHING AVE.
MASPETH.
(245)

VYRAI! MOTERYS!
PATYRIMAS NEREIKALINGAS
40 valandų savaitė, prisideda viršlaikiai už laiką ir pusę.
BŪTINA PRAMONĖ
Pastovus! NE TIK KARO METU DARBAS!
BROOK-MAID FOOD CO., INC.
360 Furman St. (Boro Hall Sec.) B'klyn.

HELP WANTED—MALE REIKALINGI VYRAI

MOULDERIAI
Aluminum Foundrėje
Prie Smulkių Užsakymų
56 VALANDŲ SAVAITĖ
NUOLATINIS DARBAS
Kreipkitės Prisirengę Dirbti
2 Lietuviai Foremanai.
EASTERN CASTING CORP.
542 West 27th St., N.Y.C.
(248)

APVALYTOJAI
Krautuvės valymas. Lengvas darbas. Sekmadieniais ar naktim nedirbama.
E. B. MEYEROWITZ, INC.
520 — 5TH AVE., N.Y.C.
(245)

PAPRASTI DARBININKAI
Veiklūs
REIKALINGI LAIVŲ VALYMUI
$1 Į VALANDĄ
Laikas ir Pusė už Viršlaikius
Dieniniai ir Naktiniai Šiftai
Bonai už Naktų Darbą
WILLIAM A. HALL
East Coast Shipyards
Bayonne, N. J.
Gale 21st Street.
(244)

VYRAI (10)
Reikia dirbti išdalinimų įstaigoje.
Patyrimas Nereikalingas.
DAUG VIRŠLAIKIŲ
VIRŠAUS 40 VALANDŲ
Puikiausia Proga Pakilimam.
DAVID SMITH STEEL CO.
234 46TH ST., BROOKLYN.
(248)

VYRAI (5)
APZIŪRĖJIMUI GARINIO PEČIAUS; GYVENIMAS TEN PAT. $110 Į MĖNESĮ.
RAHWAY 7-2886.
RAHWAY GARDENS, 672 AUDREY DRIVE, RAHWAY, N. J.
(244)

VYRAI, DIENOM-NAKTIM DARBAS KEPTUVĖJE. NUOLATINIS DARBAS.
GERA ALGA. VIRŠLAIKIAI
ESSENTIAL CHEESE CAKE CO.,
2700 ATLANTIC AVE., BROOKLYN.
(244)

VYRAI
LENGVAS FABRIKO DARBAS PRIE METALINIŲ DALIŲ. 75c Į VAL. NUOLAT.
EXCLUSIVE PRODUCTS,
1554 3RD AVE., N. Y.
(244)

GELEŽIES DARBININKAI
MECHANIKAI
PAGELBININKAI
VIRŠLAIKIAI
NUOLAT DARBAS
CLIFFSIDE IRON & COLUMN CORP.
311 SECOND ST.,
CLIFFSIDE, N. J.
(244)

VYRAI
Su Šiek-Tiek Patyrimo
Pjaustymui odos gaminiam ir darbas prie stalo.
NUOLATINIS DARBAS
SPALDO PHOTO FRAME CO.
81 WASHINGTON ST.
(Arti Rector St.) N. Y.
(247)

VILGYTOJAI Į ČOKOLADĄ
TAIPGI MOKINIAI
BONAI
Nuolat, Apmokamos Vakacijos
LINKSMOS APLINKYBĖS
Pasitarimai 9 A. M. iki 2 P. M.
BARRICINI CANDY CO.
22-19 41ST AVE.,
LONG ISLAND CITY
(Išlipkite ant Queens Plaza Stoties)
(X)

LATHE DARBININKAI
PATYRĘ
Nusistatyti savo darbui.
Puikiausios Darbo Sąlygos.
DAUG VIRŠLAIKIŲ
NUOLAT
Pokarinė proga
MANHASSET MACHINE CO.
15 FRONT ST.
ROCKVILLE CENTRE, L. I.
Telefonas: ROCKVILLE CENTER 3146.
Priešais R.R. Stotį
(244)

APVALYTOJAI
AMŽIAUS 45 AR VIRŠAUS
NUOLAT
VAKACIJOS SU ALGA
IR BONAI
48 VALANDŲ SAVAITĖ
$32.50
Pasitarimai 9 A. M. iki 4 P. M.
BARRICINI CANDY CO.
22-19 41ST AVE.,
LONG ISLAND CITY
(Išlipkite ant Queens Plaza Stoties)
(X)

HELP WANTED—MALE REIKALINGI VYRAI

DŽIŪ DARYTOJAI (Medinių)
Pjaustytojai, Medžio Kilnotojai. Nuolat. Viršlaikiai, jei pageidaujama.
WOOD PACKING BOX CO.,
370 Johnson Ave., Brooklyn.
STagg 2-7150.
(248)

SULYDYTOJAI
Daug viršlaikio.
UTILITY WARES, 227 W. 17th ST. N.Y.C.
(244)

VYRAI KAIPO KEPĖJAI
Patyrimas Nereikalingas
GERA PROGA
NUOLATINIS DARBAS
California Pie & Baking Co.
300 DOUGLASS ST. (Arti 4th Ave.)
BROOKLYN.
(247)

PAGELBINIAI VYRAI
AMŽIAUS 45 IKI 50
NUOLAT—GERA ALGA
PAKILIMAI
Pasitarimai 9 A. M. iki 4 P. M.
BARRICINI CANDY CO.
22-19 41ST AVE.,
LONG ISLAND CITY
(IŠLIPKITE ANT QUEENS PLAZA STOTIES).
(X)

PUNCH PRESS OPERATORIAI
PIRMIEMS & ANTRIEMS ŠIFTAMS.
PIRMAS ŠIFTAS OPERUOJA 8 A. M. IKI 4:30 P. M.
ANTRAS ŠIFTAS OPERUOJA 4:30 P. M. IKI 12:30 A. M.
JOHN J. NESBITT, INC.
STATE ROAD & RHAWN STREET,
HOLMESBURG, PHILADELPHIA, PA.
(244)

VYRAI
PATYRIMO NEREIKIA
DUODAMA VALGIS IR UNIFORMOS
DALIAI AR PILNAM LAIKUI
INDŲ MAZGOTOJAI
PUODŲ MAZGOTOJAI
APVALYTOJAI Dienom ir Naktim
TURI KALBĖTI ANGLIŠKAI
BONAI—APMOKAMOS VAKACIJOS
NUOLATINIAI DARBAI
SCHRAFFT'S
KREIPKITĖS VISĄ DIENĄ
56 WEST 23RD ST., N. Y.
ARBA KREIPKITĖS
5 P. M. IKI 8 P. M.
1381 Broadway
(arti 38th St.), N. Y.
(X)

HELP WANTED—FEMALE REIKALINGOS MOTERYS

MERGINOS
Lengvas Fabriko Darbas
40 VALANDŲ, 60c PRADZIAI
Daug Viršlaikių
MOHAWK MIRROR
231 MAUJER ST.
BROOKLYN, N. Y.
(249)

MERGINOS
LENGVAS FABRIKO DARBAS. 5 DIENOS, 40 VALANDŲ. NUOLAT.
GENAL STRAP CO., 47 ANN ST., N. Y.
(245)

REIKIA MERGINŲ
FABRIKO DARBAS, GERA ALGA, 40 VALANDŲ, 5 DIENŲ SAVAITĖ.
MECHANICAL MIRROR, 316 E. 65TH ST. (ANT TREČIŲ LUBŲ)

MERGINOS
Patyrimas Nereikalingas
Lengvas įdomus darbas.
GERA ALGA. VIRŠLAIKIAI.
ACME FOLDING BOX
141 EAST 25th ST., N. Y.
(245)

MERGINOS
Lengvas sustatymas muzikalių instrumentų. GERA ALGA, PAKILIMAI
FRED GRETSCH
60 BROADWAY, BROOKLYN.
(245)

MERGINOS
PRADINĖS AR PATYRUSIOS
Prie Dešrelėm Žarnų.
GERA ALGA.
NUOLATINIS DARBAS.
Linksmos Aplinkybės.
STANDARD CASING CO.
121 SPRING ST., N. Y. C.
(246)

APVALYTOJAI
NAKTINIS DARBAS
$33.73 Į SAVAITĘ
6 P. M. IKI 2 A. M.
SEKMADIENIAIS NEDIRBAMA
KREIPKITĖS 6 P. M.
ROOM 503, 350 — 5TH AVE.
(249)

VYRAI—BERNIUKAI
Stiprūs. Proga išmokti amato. Gera Alga.
WASHINGTON MIRROR, 508 E. 164th St.
Gera Ateitis.
(245)

AUTO MECHANIKAI
Patyrę. Pokarinis darbas; aukščiausia alga; daug viršlaikių.
W. J. NASH, 132 W. 18TH ST., CITY.
(245)

HELP WANTED—FEMALE REIKALINGOS MOTERYS

MERGINOS—MOTERYS
18 IKI 35
Patyrimas Nereikalingas
LANKSTYTI ŠVARIAS PALUKES
Linksmos Darbo Sąlygos
NEMOKAMAI PIENAS IR KAVA
$23 Į SAVAITĘ PRADŽIAI
GALI UŽDIRBTI $35 Į SAVAITĘ AR DAUGIAU TRUMPU LAIKU
General Diaper Service
79-55 ALBION ST.
ELMHURST, L. I.
Elmhurst Ave. Stotis Ind. Subve
(249)

FINIŠERKOS
Patyrusios. Nuolat.
CARRIE MUNN, 640 MADISON AVE.
(244)

TAIPISTĖS
DABAR IR PO KARO
Linksmos darbo sąlygos ir priežiūra.
6 DIENOS—44 VALANDŲ SAVAITĖ
Viršlaikiai Viršaus 40 Valandų.
HOOVEN LETTERS
352 — 4TH AVE.
LEXINGTON 2-6162
(245)

VALYTOJOS MOTERYS
VALYTI OFISUS
$22 Į SAVAITĘ
Sekmadieniais Nedirbama. 6 P.M. iki 1 A.M.
KREIPKITĖS Į ROOM 503
350 — 5TH AVE., 6 P. M.
(249)

MERGINOS--MOTERYS
18 IKI 50
Lengvas, Švarus Fabriko Darbas
GERA ALGA
APMOKAMOS VAKACIJOS—BONAI
Uniformos Suteikiama Nemokamai
PROGA PAKILIMAM.
BARRICINI CANDY Co.
22-19 41ST AVE.
LONG ISLAND CITY
(Išlipkite ant Queens Plaza Stoties)
(X)

VIRĖJOS
MOTERYS, ĮDOMAUJANČIOS VIRIMU SU NAMŲ AR RESTAURANTO PATYRIMU
GERA ALGA—GREITI PAKILIMAI
PUIKUS ĮSSILAVINIMAS GERO AMATO
TURI MOKĖTI SKAITYTI IR RAŠYTI ANGLIŠKAI
SCHRAFFT'S
KREIPKITĖS VISĄ DIENĄ
56 WEST 23RD ST., N. Y.
(x)

MERGINOS-MOTERYS BE PATYRIMO
PILNAM AR DALIAI LAIKO
KEPĖJOS
VIRTUVĖS DARBININKĖS
SALAD GAMINTOJOS
SANDWICHIŲ DARYTOJOS
PRIE STEAM TABLE
INDŲ MAZGOTOJOS
VIRĖJOS
DESSERT GAMINTOJOS
SKALBYKLOS DARBININKĖS
TURI KALBĖTI ANGLIŠKAI
DUODAMA VALGIS IR UNIFORMOS
BONAI—APMOKAMOS VAKACIJOS
NUOLATINIAI DARBAI
PROGOS PAKILIMUI
SCHRAFFT'S
KREIPKITĖS VISĄ DIENĄ
56 WEST 23RD ST., N. Y.
ARBA KREIPKITĖS
5 P. M. IKI 8 P. M.
1381 Broadway
(arti 38th St.), N. Y.
(X)

VALYMUI MOTERYS
KREIPKITĖS
B. ALTMAN & CO.
FIFTH AVE. & 34th ST.,
Personnel Ofise
9tos lubos
(245)

MOTERYS & MERGINOS
DALIAI AR PILNAM LAIKUI
SALDAINES PAKUOTI
AR
SKALBYKLOJ DIRBTI
SCHRAFFT'S
56 WEST 23RD ST., N. Y.
(x)

HELP WANTED—FEMALE REIKALINGOS MOTERYS

SIUVĖJOS
Ši puiki Fifth Avenue Krautuvė
Turi daug darbų.
PATYRUSIEMS DARBININKAMS
prie
MOTERIŠKŲ SUKNELIŲ
Kreipkitės Visą Savaitę
Mr. Eldridge
RUSSEKS PERSONNEL OFFICE
6 WEST 36TH STREET
RUSSEKS FIFTH AVENUE
(245)

SUKNELIŲ SIUVĖJOS
Atlikti pataisymus ir pritaikymus Suknelių, Coatų ir Siūtų Krautuvėje.
GERA ALGA. NUOLAT.
FAIRSEX
473 — 5TH AVE., (41ST ST.) N. Y.
(244)

PATAISYTOJOS
PATYRUSIOS PRIE BALTINIAIS APTARNAVIMŲ
5 DIENŲ SAVAITĖ $28
PREMIER ESSEX LINEN SERVICE
410 EAST 34TH ST.
(248)

MERGINOS, VYNIOTI, UŽKLIJUOTI, MA-ŽI PAKAVIMAI. 40 VALANDŲ SAVAITĖ.
GERA ALGA. MILTON PAPER,
119 WEST 24TH ST.
(244)

PATYRUSIOS LEMPOM KLIOSŲ SIUVĖJOS
Taipgi rankom siuvėjos dirbti prie Lempų Kliošų. Gera alga. Nuolatinis Darbas.
CHARLES NATURALE, 6 W. 18th Street.
(244)

MERGINOS
Fabriko Darbas
Patyrimas Nereikalingas.
40 VALANDŲ SAVAITĖ. Nuolat
60c Į VALANDĄ
ESSEX METAL PRODUCTS
8 FORREST ST.
BROOKLYN 6, N. Y.
(244)

OPERATORĖS
PATYRUSIOS
Prie Sportiškų Drabužių
W.M.C Taisyklės Prisilaikoma
Groblue Sportswear Co.
158 SUMMIT STREET
NEWARK, N. J.
TELEPHONE MARKET 2-6086
(247)

INDŲ ATĖMĖJOS
Kompanijos Kafeterija
VALANDOS: 10:30 A.M. IKI 3:30 P.M., 5 DIENOS.
$12.50 į savaitę, prisideda valgis. Kreipkitės Asmeniškai
AMERICAN THREAD CO.,
260 West B'way, N. Y. Room 803
(245)

MERGINOS—MOTERYS
16 IKI 40
KAIPO
SALDAINIŲ PAKUOTOJOS
PATYRIMAS NEREIKALINGAS
GERA ALGA—BONAI
NUOLATINIS DARBAS
APMOKAMOS VAKACIJOS
GEROS DARBO SĄLYGOS
KREIPKITĖS 9—2 P.M.
BARRICINI CANDY CO.
22-19 41ST AVE.,
LONG ISLAND CITY
(Išlipkite ant Queens Plaza Stoties).
(X)

MERGINOS ir MOTERYS
Fabriko darbui
NUOLAT. 40 VALANDŲ SAVAITĖ
50c Į VALANDĄ
SPALDO PHOTO FRAME CO.
81 WASHINGTON ST.
(Arti Rector St.) N. Y.
(247)

MERGINOS 16 IKI 35
Dirbti Gyvybiniam Apsigynimo Fabrike Greenpointėje
Dienų Darbas 7 A.M. iki 3:30 P.M.;
Naktų darbas 4 P.M. iki 12:30 P.M.
Mokinėms mokestis virš 60c į valandą, po 6 mėnesių pamatinė kaina virš 70c į valandą.
MUZIKA LAIKE DARBO
CLAROSTAT MFG. CO., INC.,
544 Morgan Ave., off Meeker Ave.
Matykite MISS CURCIO
Reikia turėti USES paliuosavimą ir būti U.S. Piliete.
(248)

MERGINOS 16 IKI 35
Dirbti Gyvybiniam Apsigynimo Fabrike Greenpointėje
Dienų Darbas nuo 8 A.M. iki 5 P.M.
55c į valandą laike mokinimosi ir pamatinė kaina 65c po 6 mėnesių. Laikas ir pusė virš 40 valandų.
MUZIKA LAIKE DARBO
CLAROSTAT MFG. CO., INC.,
285 N. 6th St., off Metropolitan Ave.
Matykite Miss Hirsch
Reikia turėti USES paliuosavimą ir būti U.S. Piliete.
(248)

MERGINOS-MOTERYS
FABRIKO DARBAS
BŪTINOJE PRAMONĖJE
PATYRIMAS NEREIKALINGAS
Proga uždirbti iki $30 į savaitę už trumpo laiko.
5 DIENŲ SAVAITĖ
MUZIKA JUMS DIRBANT.
APTARNAUJAMA KAVA.
OPPENHEIMER CASING CO.
430 WASHINGTON ST., N. Y. C.
(Kamp. Vestry St., arti Canal St. Stoties. 7th ir 8th Ave. Subvės)
Iš būtinų darbų reikia turėti paliuosavimą
(248)

New Yorko ir Apielinkės Žinios

Iš Parengimo Nacionaliam Karo Fondui

Pramoga įvyko šeštadienį, Laisvės svetainėje. Ją rengė Lietuvių Komitetas. Parengimą galima skaityti pavykusiu iš atžvilgio, kad buvo ant greitųjų surengtas ir tarpe kitų parengimų. Atsilankė nemažas būrelis publikos. Suvedus skaitlines, liks keleta desėtkų dolerių Nacionaliam Karo Fondui.

Geras draugas ir biznierius maspethietis Skirmantas paaukavo kvortą degtinės. Ji išleista. Jos gavėjas Jonas Vitkūnas irgi paaukavo atgal karo fondui. Tai ta viena bonka davė įplaukų $13.59. Išleidime pasidarbavo Čepulienė ir Vinikaitienė.

Draugas J. Dainius nedalyvavo parengime, davė penkinę dėl N. War Fund.

Gaspadinės dirbo ilgai ir sunkiai, pagamino kugelio ir kitų gerų užkandžių. Dirbo sekamos draugės: Rušinskienė, Levanienė ir Višniauskienė. Tariame širdingą ačiu, N. War Fund Lietuvių Komiteto vardu, visiems prisidėjusiems aukomis ir darbu.

Kurie dar nesate aukavę Nacionaliam Karo Fondui šiame vajuje, Lietuvių Komitetas prašo jūsų duoti savo dienos uždarbį. Atliksite prakilnų, labdaringą darbą. Pinigus galite priduoti Laisvės pastogėje S. Sasnai, G. Kuraičiui ar J. Gasiunui.

Parengimo Komisija.

Puikusis Lietuvių Teatras Jau Netoli

Visi lietuviško, ypatingai visi gero teatro mylėtojai užsiregistruokite savo kalendoriuje sekamą:

Gruodžio 10-ta, šių metų, užregistruota suvaidinimui veikalo "Prieš Srovę." Būrys gerų aktorių mėgėjų veikalo jau seniai mokinasi, praktikuojasi. Paimta Labor Lyceum salė. Ta pati salė, kurioje mėnesiu anksčiau, lapkričio 12-tą, įvyks dienraščio Laisvės jubilėjinis koncertas.

Tokio veikalo, kokiu yra "Prieš Srovę," Brooklyne jau neturėjome per daug metų. Tikimasi didelio pasisekimo.

Kita svarbia to teatro ypatybe yra, kad visi aktoriai ir mokytojas Jonas Valentis visą didelį darbą atliks nemokamai, o vakaro pelnas skiriamas pirkimui drabužių Lietuvos žmonėms. **Rep.**

Sūnus Parvyko į Willkie Laidotuves

Iš kariškos tarnybos kur nors ant jūrų pereitą sekmadienį pribuvo New Yorkan leit. Philip Willkie. Jo motina laukė jo New Yorke, iš kur abu išvyko į Rushville, Ind., į laidotuves. Jos buvo sulaikytos laukiant sūnaus.

Šį Sekmadienį Visi Keliai Ves į Bayonne, N. J.

Šį sekmadienį, 22-rą d. spalių, Liberty Hall, 329 Broadway, Bayonne, N. J., įvyks smagus New Jersey ir New Yorko lietuvių sąskridis. Šiame sąskridyje visi ir visos, kurie atsilankys, turės progą pagerbti, pasveikinti mūsų judėjimo darbuotoją, veikėją ir rašytoją, drg. Mizarą jo 25 metų literatinės darbuotės jubilėjuje. Jis taipgi yra ir LDS prezidentu, nuo organizacijos įsisteigimo. Mes visi ir visos, ypatingai šioje apylinkėje, pažįstame d. Mizarą kaipo veikėją, prakalbininką ir rašytoją, tačiau viešai visi ir visos progos neturėjome kartu suėję atžymėti jo didelius nuveiktus darbus visuomenėje.

"Well," šį prakilnų darbą pasiėmė Lietuvių Darbininkų Susivienijimo trečias apskritys. Mat, drg. Mizara — mūsų organizacijos yra tvėrėjas, auklėtojas, budavotojas. Daug darbo dienų, naktų yra niemiegojęs, galvojęs, kaip dėjus plytą po plytos, kad mūsų Susivienijimas būtų tvirtesnis, kiltų nariais ir turtu. Jis, sakydamas prakalbas, rašydamas, budino mūsų kolonijų veikėjus tvirtai, nenuilstančiai budavoti mūsų LDS ir viso to darbo pasekmes mes šiandieną matome. Mūsų LDS organizacija yra tvirta, kaip turtu, taip ir narių skaičiumi. Kad tuomi visu ir visiems pasidžiaugti ir atžymėti mūsų organizacijos 15-kos metų sukaktį, kurią švęsime tik už daugiau poros mėnesių, kitais metais, prašomi visi atsilankyti į drg. Mizaros rengiamą vakarą-vakarienę. Tikieto kaina $2. Bus gerų valgių, gėrimų ir, pasibaigus programai, šokiai prie geros orkestros.

Draugai ir draugės bayonniečiai užtikrina visus ir visas, kad atsilankę būsite visi ir viskuo patenkinti. Nepamirškite, kad svetainės durys atdaros 4-tą val., vakarienė lygiai 5:30. Nesivėluokite.

Kelrodis

Važiuojant iš Brooklyno iki Fulton St., New Yorke, imkite Hudson Tubes Newark traukinį. Išlipkite ant Journal Sq., Jersey City. Išlipę į viršų, imkite Boulevard busą **To Bayonne** ir iki 16 St. Bayonne. Eikite 2 blokus po kairei ir ten bus Liberty Hall, 329 Broadway.

Automobiliais per Holland Tunnel iki Journal Sq. ir Bouelevard gatve tiesiai iki 16 St., Bayonne.

Apskričio Valdyba.

Netekėjusi Motina Bandė Nusimarinti

Sužinojus, kad jos mylėtinis, jos dviejų vaikų tėvas, yra vedęs su kita, gavus daug nemalonios publikacijos, bet negavus nei iš kur pagelbos, Mary O'Connor bandė užsidusinti gasu.

Jos kaiminka, užėjus dieną su reikalu, pereitą sekmadienį radus ją verkiančią. Bandžiusi suraminti ir tartum suraminusi. Po kiek laiko kaiminka užuodusi gasą, nusiuntusi dukterį pažiūrėti nuo gaisrinių laiptų. Duktė pamačius Connor'iutę gulint ant grindų. Tada kaiminka įsilaužė į kambarį. Radus visus gaso kranelius atsuktus. Ji atidarinėjo langus ir pašaukė pirmąją pagelbą. Mergina atgaivinta.

Mergina gyveno 143 Fourth Ave., Brooklyne.

Stampos ir Punktai

Raudonos Stampos: Nuo A8 iki K5, kožna po 10 punktų vertės, nežiūrint numerio. Raudonų stampų reikia pirkimui grade AA, grade A ar B, jautienos steikų ir roasts, kiaulienos pork chops, loins, hamės, sviesto, sūrio, kenuoto pieno ir žuvies.

Mėlynos Stampos: A8 baigiant R5 (kenuotiems vaisiams, tomatėm).

Cukraus: 30, 31, 32, 33 ir 40, kožna penkiems svarams.

Batų: Lėktuvinės stampos 1 ir 2 trečioje knygelėje. Dar viena stampa prisidės lapkričio 1-mą.

Pradės Tunelio Statybos Darbus

Sudaryta planai ir tikimasi gauti medžiagų iš naujo pradėjimui statybos darbų Brooklyn-Battery tunelio. Tie darbai buvo nutraukti spalių mėnesį, 1942 metais, susidūrus su įvairių statybinių medžiagų trūkumais.

Majoras LaGuardia sako, kad viskas jau suplanuota ir jog darbas prasidės kada nors bėgiu sekamų keturių mėnesių, priklausant, kaip greit pavyks sukaupti reikalingas medžiagas ir rasis pakankamai darbininkų be ištraukimo iš kitų, skubesnių darbų.

Greita Kelionė

Kelionėje lėktuvu iš New Yorko į Floridą padaryta naujas rekordas pereitą ketvirtadienį. Iš Jacksonvillės atskrista per 3 valandas ir 50 minučių. Pirmesnis greičiausias skridimas buvo 4 val. ir 36 min.

ANN SHERIDAN

Jinai dabar matoma šaunioj komedijoj "The Dough-Broadway ir 51st St., New Yorke.

Pirkimas karo bono reiškia įteikimą į mūsų kario rankas ginklo, kuriuo jis muš fašistinį užpuoliką.

Kada Aktorius Pasisakė Už Rooseveltą

Jūs pamenate, kaip prieš keletą savaičių dainininkas-aktorius Frank Sinatra buvo New Yorko laikraščių didžiausiu idealu visame pasaulyje. Ypatingai nesitvėrė dėl jo Daily News.

—Mergiotės alpsta nuo jo dainos, — sakė jie.

—Jis—širdies užvaldytojas.

FRANK SINATRA

Meilės dainelių specialistas. Jis spaudoje buvo vadinamas "lyros dievaičiu." Bet tai buvo pirm pasisakymo už Rooseveltą. Po pasisakymo jis jau yra gavęs veidan kiaušiniais nuo fašistų sukurstytų valkiozų. Bet to jis nepabūgo, kadangi jis mano, jog namų fronto kova už demokratijos išlaikymą yra be galo svarbi. Jis dainuoja ir toliau. O dainos ir demokratijos mylėtojų dar ilgesnės eilės stovi prie Times Square, kad įeiti į Paramount Teatrą, kur jisai dabar dainuoja greta rodomos filmos "Our Hearts Were Young and Gay."

Paveikslas — iš filmos "Step Lively," su Gloria de Haven.

Faktinai nei vardu jo nebevadino — "The Voice" titulą davė, reiškiant, jog Amerikos milionams žmonių jis taip žinomas ir brangus, jog ir be vardo supras, apie kurį žmogų kalbama.

"Well," tai buvo prieš keletą, faktinai, prieš porą savaičių. News nemanė, kad žmogus su čiulbančiu balsu turėtų galvą. Abelnai, to laikraščio vedėjai nemano, kad žmonės iš viso turi galvas arba jas vartoja, kadangi po tiek priešdarbininkiškų ir priešdemokratiškų raštų prirašymo tame laikraštyje vis vien dar randasi žmonių, kurie jį skaito.

News apsigavo. Sužinojo, kad be galvos nebūtų nė gražaus balso. Be mylėjimo ko nors gražaus nebūtų nei žavingų dainų apie meilę. Sinatra, pasirodė, turįs meilę demokratijai ir turįs supratimą, kaip jai patarnauti. Jis pasisakė už Rooseveltą.

Sinatra pereitą savaitę atėjo dainuoti į Paramount Teatrą, New Yorke. Kaip paprastai suėjo minios jo išgirsti. Bet laikraščiai pragydo kita gaida. Esą, tik "hepcats" (nesubrendusios mergšės) bėgančios Sinatros klausyti. Ir suriko didžiausį "gevaĮ," būk Sinatros dainos beveik tvirkinančios jaunimą. O tai tos pačios dainos, kurios prieš dvi savaites jį didvyriu darė tų pačių laikraščių špaltose.

Riksmas, pasirodo, esąs dalimi sužinios kampanijos numušti dainininko prestižą ir pakenkti išrinkimui Roosevelto. Pereitą šeštadienį koks sukurstytas ar tiksliai pasiųstas valkiozas mesti į Sinatrą kiaušiniais.

O džiaugsmo, bušeliais džiaugsmo kilo priešdemokratiškoje spaudoje dėl to incidento. Dėl to džiaugsmu labai krykštė Daily News. To valkiozo net gyvenimo istoriją įdėjo koks jis puikus sviedikas. Kaip jis neapkentęs dainininko net per du metus!

Tačiau tarp eilučių pripažinta, jog nežiūrint tos jų nelemtos propagandos prieš dainininką, pasisakymas už Rooseveltą ne nupuldė, o padidino jo prestižą. Pats kiaušinio metėjas išstovėjęs eilėje šeštadienį nuo 12:30 iki 4:30, kad jeiti į teatrą ir gauti sėdynę.

Taigi, sufašistėjusi spauda, ko iš teatrininkų negali pasukti savo pusėn pagyromis, prieš tuos užsuka visą savo purvą ir kursto valkatų atakas. Tasai valkiozas buvo areštuotas, bet pirm arešto buvo publikos gerokai apstumdytas. Faktinai, areštas jį išgelbėjo nuo pasipiktinusios publikos. Tačiau spauda jį beveik į didvyrius iškėlė, nes — jis užpuolė scenoje esantį įtakingą Roosevelto rėmėją.

Fašistinis valkatizmas kurstomas, auginamas ir dievinamas po pat mūsų akimis.

T-as.

Motinystė Pirm Gavimo Vyro Vis Tebėra Ta Pati Problema

Per amžius buvusi mergautinių vaikų problema mergynoms ir šiandien pasilieka ta pati — daug bėdų ir rūpesčių, nors su vyro gavimu ir nebe taip keblu. Su gavimu laikino vyro. Pastovaus vyro gavimas irgi tebėra nemaža problema.

Graži, 23 metų brunetė Mary O'Connor, gyvenanti 145 4th Ave., Brooklyne, pereitą penktadienį apsižiūrėjo, jog jinai tebestovinti ant tos pačios kryžkelės, ant kurios stovėjo jos seserys pirm kelių gentkarčių. Ji turėjo mylimą jūrininką, Raymond Bolden, kuris iš visko atrodė geru vyru, bet vedybas atidėliojo. Jo buvimo porte laikais jiedu spėjo prigyventi porą vaikučių ir Mary laukė tos dienos, kada jis bus iš tarnybos paleistas ir jiedu susives.

Tačiau jos svajonės pasisuko kitaip. Jai laikinai prasišalinus iš namų ir palikus vaikučius vienus, įsikišo kaimynai. Vaikai paimti pamestinukų prieglaudon, o ji pati pašaukta pasiaiškinti. Išklausęs jos istorijos apie jūrininką, prokuroras surado ir tą jūrininką, sergantį, esantį St. Albans kariškoj ligoninėj. Bet sužinota, jog jisai Marytės negali vesti, nes turįs žmoną Michigan valstijoj.

Kada pasakyta apie žmoną, Marytė buvo biskį nustebus, bet atsisakė nusiminti. Ji sakosi žinojus, kad jos jūrininkas gaudavo daug laiškų nuo kokios tai Alice iš Hamtramck, Mich., bet nežinojus, kad turi žmoną. Visgi ji manė, kad jūrininkas planavo gyvenimą su ja, ne su Alice. Prokuroras žadėjo ir tą patirti, ar jis mano nuo Alice atsiskirti ir Marytę vesti. Vienok vaikai vis tebebuvo ta pati problema. Marytė sakė, jog jos tėvai norėjo paimti prižiūrėti jos vaikus, ją išleisti dirbti. Bet kada iš prokuroro raštinės nuėję žmonės pasikalbėjo su tėvais, išsiaiškino, kad jei jų dukrelė prisigyveno vaikus pirm gavimo vyro, tai ir tėvai atsisakė vaikus globoti.

"Jie manė, jog aš esu ištekėjusi už Ray," sakė susirūpinus mergina, supratus, kad išsiaiškinęs jos sekretas atėmė iš jos paskutinę užvėją, paliko ant tos amžinai klaikios kryžkelės, iš kurios nei vienas kelias neveda į namus.

BANKIETAS

Pagerbimui
ROJAUS MIZAROS
25 Metų Sukakčia jo Žurnalistinio Darbo
Rengia LDS 3-čias Apskr.
Įvyks Sekmadienį,
Spalių 22 October
LIBERTY HALL
329 Broadway, Bayonne, N. J.
Durys adaros 4 P. M. Pietūs 5:30.
ĮŽANGA $2 ASMENIUI.
Kviečiame visų 3-čio Apskričio kuopų narius ir visus apšvietą branginančius žmones į šį gražų mūsų rašytojo Rojaus Mizaros pagerbimui pokilį.

MATEUŠAS SIMONAVIČIUS
GRAŽIAI ĮRENGTA SUSIĖJIMAMS ĮSTAIGA
Vietos ir importuotos degtinės ir vynai, geriausių bravorų alus ir ėlius. Kada būsite Brooklyne, užeikite susipažinti.

Patogiai ir gražiai įruoštas atskiras kambarys užėjimui grupėms. Nedėliomis atdaras nuo 1 valandos dieną iki vėlai.
426 SO. 5th STREET BROOKLYN, N. Y.
Blokas nuo Hewes St. eleveiterio stoties. Tel. EVergreen 4-9508

LITUANICA SQUARE RESTAURANT
STANLEY RUTKŪNAS
SAVININKAS
PUIKIAUSIA LIETUVIŲ RESTAURACIJA BROOKLYNE
PAUKŠTIENOS PIETŪS ŠEŠTADIENIAIS, SEKMADIENIAIS IR KITOKIOSE ŠVENTĖSE
Kiekvieną dieną yra didelis pasirinkimas visokių valgių
282 UNION AVE. BROOKLYN
Tel. EVergreen 4-9612

OFICIALIS LDS OPTIKAS
UNION SQ. OPTICAL CO.
147 FOURTH AVE.
Arti 14th St.
Akis Ištiria GYDYTOJAI
100 nuoš. unija šapoj
Telef.: GR. 7-7553
DETROITE: 2539 Woodward Avenue, 602 Hofmann Bldg.
N. SHAFFER, WM. VOGEL, Direktoriai

CHARLES BARBER SHOP
UP-TO-DATE
K. DEGUTIS, Savininkas
Prieinamos Kainos
306 Union Avenue
Tarp Ten Eyck ir Maujer Sts.
BROOKLYN, N. Y.
GERAI PATYRĘ BARBERIAI

DANTŲ GYDYTOJAS
DR. A. PETRIKA
221 So. 4th Street
BROOKLYN, N. Y.
Tel. EVergreen 7-6868
VALANDOS: 9—12 ryte, 1—8 vakare
Penktadieniais uždaryta.

How To SAVE on CHRISTMAS Gifts FOR THOSE YOU LOVE!
SHOP AT LIPTON'S
Daimonto Žiedai nuo $19.95 ir aukštyn
Vyriškas Žiedas $19.95 ir aukštyn
BIRTHSTONE Žiedai $6.95 ir aukštyn
Už Mažus Rankpinigius Palaikysime Jums KALĖDŲ DOVANĄ
UŽSISAKYKITE ANKSTI
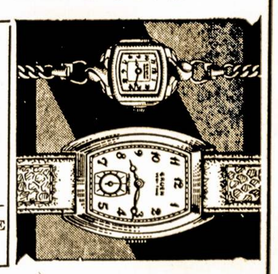
IN OUR Gift Department JEWELRY GIFTS AT MODERATE PRICES
Mes Turime Įvairių Rūšių Laikrodėlių
BULOVA
BENRUS
GRUEN
LONGINES
JULES
JURGENSEN
ROBERT LIPTON, Jeweler
701 GRAND ST., B'KLYN. ST. 2-2173 ADARA VAKARAIS

Jubilėjinis Dienraščio Laisvės Koncertas
Sveikinkime savo dienraštį Sidabrinio Jubilėjaus proga! Masiniai dalyvaukime Jubilėjaus minėjimo Koncerte, 12 d. lapkričio-Nov. 12, Brooklyn Labor Lyceum, 949 Willoughby Ave.
Puiki programa ir gera orkestra šokiams.
Koncertas prasidės 3:30 val. po pietų. Šokiai nuo 7 val. vakaro.
Koncertui įžanga 80c, $1.25 ir $1.50. Vien tik šokiam įžanga 60c. Valdžios taksai įskaityti.

Lietuvių Kūro Kompanija
Nelaukite, iki jūsų anglis išsibaigs iki paskutiniam kavalkui, užsisakykite iš anksto, nes žiemą yra sunkus pristatymas anglies.
Mes taipgi aprūpinam aliejum tuos, kurie savo namuose turi Oil Burners. Kūro reikalu prašome kreiptis:
Tru-Ember Fuel Co., Inc.
496 GRAND ST. BROOKLYN, N. Y.
Telefonas EVergreen 7-1661