Darbo Žmonių Dienraštis
Kaina $6.50 Metams
Užsieniuose $8.00
Brooklyne $7.00
Kopija 5c

LAISVĖ
THE LITHUANIAN DAILY

V

KRISLAI

Jie Skymuoja.
Prieš Laisvę ir Vilnį.
Prokuroras Turėtų Suprasti.
Jam Išvanojo Kailį.

Rašo R. MIZARA

Vienas brooklynietis mums rašo:

"Grigaitis viename slaptame posėdyje su brooklyniečiais ir New Yorko veikėjais susitarė, kad, jeigu Dewey liktų išrinktas į prezidentus, tai imti kuo greičiausiai akcijos, kad uždaryti Laisvę ir Vilnį, arba bent tiek visokių nemalonumų šiems laikraščiams pridaryti, kad juos susilpninti medžiaginiai; kolonijose pravesti propagandą ir kur reikalinga, imti žygių, kad atbaidyti žmones nuo skaitymo šių laikraščių..."

Toliau:

"Taipgi Grigaitis, nori, kad Washingtone būtų tuojau įsteigtas kažkoks propagandos biuras, bet tame susirinkime rado tam opoziciją. Grigaitis nurodinėjo, kad reikalinga dabar dėtis su lenkais ir sudaryti stiprią poziciją; sakoma, Jurgėla tam karštai pritaręs.

"Taipgi Grigaitis nurodė, kad jis būk turįs žinių, kad galima yra sudaryti laikina Lietuvos vyriausybė Amerikoje su Pakštu, pulk. Grinium ir Vileišiu priešakyje. Taipgi ragino, kad kuo daugiausiai pravesti anti-komunistinės propagandos ir kad tautininkų neprileisti prie jokio fondo..."

★ ★ ★

Kaip matome, atvykęs į Brooklyną, Grigaitis nesnaudžia.

Taip politiniai susikompromitavusiam politikieriui, kaip Grigaitis, didžiausias kaulas gerklėje yra Laisvė ir Vilnis. Ir jis ir jo sėbrai, — Pakštas, Jurgėla ir kiti, — mano Laisvę ir Vilnį uždaryti su pono Dewey pagalba, jei pastarasis (neduok Dieve) būtų išrinktas prezidentu.

★ ★ ★

Na, o kai dėl "laikinosios vyriausybės" smetoninei Lietuvai valdyti, tai, rodosi, p. Grigaitis ir jo bičiuliai turėtų kartą ant visados suprasti, jog iš tų šiaudų nebus grūdų!

★ ★ ★

Ponas Dewey yra advokatas ir buvęs prokuroras. Prokuroro metoda teisme yra tokia: dėti pastangų pasmerkti kaltinamąjį ir naudoti visas priemones ir būdus tam tikslui pasiekti; vienur perdėk, kiek tik gali, kitur nuslėpk kiek tik gali.

Kandidatuodamas prezidento vietai, p. Dewey tokias pačias prokuroriškas priemones ir būdus naudoja prieš savo oponentą, prezidentą Roseveltą ir jo administraciją.

Išpešęs vieną ar porą sakinių iš kokio nors dokumento arba atsakomingo administracijos pareigūno kalbos, p. Dewey imasi kritikuoti visą administraciją.

Taip daryti yra neetiška ir neleistina. **P-nas Dewey privalo atsiminti, jog jis kalba ne prieš 12-ką džiūrymanų, bet prieš keletą dešimtų milijonų Amerikos piliečių, kurie lapkričio 7 dieną eis rinkti kraštui prezidento.**

★ ★ ★

Prezidentas Rooseveltas jau sykį pasmerkė republikonus politikierius, naudojančius hitlerines metodas savo rinkimų propagandoje. Tenka manyti, jog prezidentui dar sykį-kitą teks užpilti šalto vandens už republikonų politikierių kalnieriaus.

Praeitą šeštadienį prezidentas Rooseveltas gerai išvanojo kailį ponui Dewey ir jo bičiuliams, kurie sąmoningai skelbia netiesą, apgaudinėdami Amerikos visuomenę.

Suomių komanda pranešė, kad jie atėmė iš vokiečių Sodankylae ir artinasi prie Pelkosenniemi, ties šiauriniu Bothnijos Įlankos galu.

RAUDONOJI ARMIJA JAU SUSISIEKĖ SU NORVEGIJA

Jankiai Šluoja Japonus iš Kalnų Filipinų Saloj

Leyte, Filipinai, spal. 23. — Jungtinių Valstijų kariai šioje saloje atėmė iš japonų Palo miestelį su 5,000 gyventojų; nušlavė priešus vidutiniai 5 mylias atgal 20 mylių pajūrio frontu, ir masiniai naikina japonus kalnuose į vakarus nuo Taclobano ir Dulago.

Tacloban, Leyte salos sostamiestis, ir Dulag miestas buvo amerikiečių užimti diena pirmiau. Amerikos lakūnai greitu laiku galės naudoti orlaivių aikštes prie šių miestų.

Japonijos radijas įspėjo, kad amerikiečiai darys dar du ar tris įsiveržimus į šią salą.

Kanadiečiai Užėmė Dar Vieną Uostą

Francija, spal. 23. —Kanadiečiai atėmė iš vokiečių Breskens, Holandijos uostamiestį, ir Draaibrugą, vakariniame šone Schelde upės žiočių. Toliau į rytus jie paėmė Esschen, apeidami iš šiaurių pusės Antwerpą, Belgijos uostamiestį.

Manoma, kad tūkstančiai nacių bus sunaikinta bei suimta Schelde žiočių srityje.

Laimėjimai Prieš Vengrus ir Nacius

London, spal. 23.—Šiaurinėje Transylvanijoje Sovietų kariuomenė išvien su rumunais atėmė iš vokiečių ir vengrų tvirtumos miestą ir penkių geležinkelių centrą Nyirogyhazą ir geležinkelių stotis Kemesce ir Demecser, netoli pietinio Čechoslovakijos rubežiaus. Tuomi beveik tapo užkirstas pasitraukimas dešimtims tūkstančių vengrų ir nacių iš šiauriniai - rytinio Transylvanijos kampo, 7,-000 ketvirtainių mylių ploto. Vien kazokai raitininkai kardais sukapojo apie 2,000 hitlerininkų Nyirogyhazos srityj.

Jugoslavijoj Raudonoji Armija drauge su jugoslavų partizanais užėmė geležinkelių stebulę Somborą, arti pietiniai - vakarinio Vengrijos rubežiaus. Vengrijoj sovietiniai kariai atėmė iš priešų Kiskunmajsą, linkui sostamiesčio Budapesto, ir užėmė eilę kitų gyvenamųjų vietų.

Belgrado apylinkėje raudonarmiečiai persikėlė per Savos upę ir paėmė Zemun miestą. Jugoslavijoje per dieną buvo užmušta apie 3,000 vokiečių kareivių ir oficierių.

Prezidentas Pabrėžia Reikalą Bendradarbiaut su Kitais Kraštais Pasaulio Taikai Išlaikyt

Republikonai Priešinosi Tautų Sąjungai, Nepripažino Sovietų ir Patarnavo Naciam

NEW YORK. — Prez. Rooseveltas, kalbėdamas amerikiečių Užsieninės Politikos Sąjungos susirinkime spalių 21 d., tarp kitko, sakė:

Kada pasibaigė pirmasis Pasaulinis Karas, aš maniau ir dabar tebemanau, jog pastovi taika pasaulyje bus negalima, jeigu šis kraštas neveiks drauge su kitomis šalimis taikai įvykdyti ir išlaikyti. Mes turime darbais paremti savo žodžius.

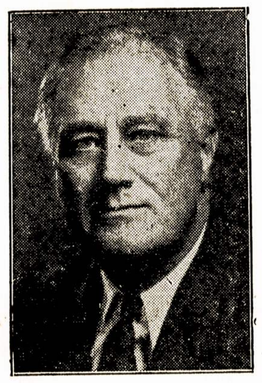

Prezidentas Rooseveltas

Pirm ketvirties šimtmečio mes padėjome savo krašto laisvę apsaugoti, bet mes nepasistengėme suorganizuoti tokį pasaulį, kuriame būsimosios kartos galėtų laisvai gyventi. Dabar proga vėl beldžia mum į duris. Nėra užtikrinimo, kad ji dar ir trečią sykį pabels.

Hitleris ir naciai tebekovoja — desperatiškai, dėl kiekvieno colio; gal jie taip kovos visu keliu, iki mes pasieksime Berlyną.

Mes turėsime ir svarbų pasimatymą Tokio (Japonijos sostamiestyje).

(Čia prez. Rooseveltas paminėjo, kaip nuo prez. Monroe laikų Jungtinės Valstijos buvo pasiryžusios ginti visus amerikinio žemyno kraštus nuo užjūrinių užpuolikų, kad tuomi galėtų pačios sau užtikrint saugumą. Jis taip pat norodė savo valdžios sušauktas gero kaimyniškumo konferencijas su Lotyniškos Amerikos kraštais ir nutarimą suteikti Filipinams nepriklausomybę.)

Sovietų Pripažinimas.

Aš paminėsiu dar vieną užsieninės politikos žingsnį, kuriuom aš didžiuojuosi. Tai buvo Sovietų Rusijos pripažinimas 1933 metais.

Amerikos žmonės ir Rusijos žmonės per 16 metų pirm to neturėjo jokių praktikinių kelių susisiekti vieni su kitais. Mes atsteigėme tuos kelius. O šiandien mes išvien su rusais kovojame prieš bendruosius priešus —ir mes žinome, kad rusai milžiniškai prisidėjo prie pergalės ir dar milžiniškai prisidės.

Tačiaus, tuli politikieriai, kurie dabar užima labai žymias vietas republikonų partijoje, smerkė mus už tą pripažinimą (Sovietų Rusijos).

Noroms-nenoroms, aš turiu abejoti, kaip Rusija būtų išsilaikius prieš vokiečių ataką, jeigu dalykai būtų ėję pagal tų pačių asmenų (republikonų politikierių) norus.

Izoliacionistai

Kai senatorius Hardingas (republikonų kandidatas) 1920 m. stengėsi gauti balsų į prezidentus, jisai sakė, kad visa širdžia pritariąs Tautų Sąjungai, "taip suorganizuotai ir su tokiu dalyvavimu joje, kad beveik tikrai galima būtų taiką išlaikyti."

Po prez. Hardingo išrinkimo, tačiaus, jau niekuomet nebuvo girdėt apie Tautų Sąjungą.

Vienas iš vadovaujančių izoliacionistų, kurie užmušė tarptautinį sandarbininkavimą 1920 m., tai buvo senatorius Hiram Johnson. Jeigu republikonai laimėtų šių 1944 metų rinkimus į senatą, tas pats senatorius Johnsonas būtų pirmininkas senato komisijos užsieniniais reikalais. Aš žinau, jog amerikiečiai balsuodami atsimins šį faktą.

Užsieninėje republikonų valdžių politikoje viešpatavo sunkioji ranka izoliacionizmo (atsišalinimo nuo kitų kraštų).

Daug mūsų karinio laivyno jėgų buvo tiksliai nuskandinta; kai kurie mūsų laivyno turtai — kaip kad Teapot Dome atsarginio žibalo versmės — buvo atiduota (republikonų) draugams, privačiams pramonininkams.

Muitų siena prieš prekių įgabenimą iš svetur kilo vis aukštyn — užkirsdama kelią tarptautinei prekybai.

Buvo urzgiama prieš buvusius mūsų talkininkus ir tuo pačiu laiku buvo padrąsinti Amerikos finansieriai įvesdint pustrečio biliono dolerių Vokietijoje, pas buvusį mūsų priešą.

Visi atsišaukimai bei prašymai, kad šis kraštas prisidėtų prie Pasaulinio Teismo, buvo atmesti arba ignoruojami.

Republikonų Sabotažas

1935 m. aš raginau kongresą nutart šiam kraštui prisidėt prie Pasaulinio Teismo. Senato demokratai už tai nubalsavo 43 balsais prieš 20. Senato republikonai tatai atmetė 14 balsų prieš 9. Todėl mes negavome reikalingos dviejų trečdalių balsų daugumos.

1937 m. aš reikalavau atitverti (kvarantinuoti) užpuolikiškas šalis — ir izoliacionistai už tai pasmerkė mane kaip "gąsdintoją" ir "karo kurstytoją."

1939 m. liepos mėnesį aš stengiausi, kad kongresas atšauktų tuos bepusiškumo įstatymo punktus, kurie buvo uždraudę mums pardavinėti ginklus demokratiniams Europos kraštams gintis nuo Hitlerio.

Velionis senatorius Borah sakė, kad jis turįs geresnių privačių žinių iš užsienio, negu mūsų valstybės departmentas — kad nebūsią Europoj karo.

Jie Padrąsino Hitlerį

P-ui Hull'ui (valstybės sekretoriui) ir man buvo aiškiai parodyta, kad izoliacionistai kongrese taip nusiteikė balsuoti, jog visai nėra vilties, kad bepusiškumo įstatymas būtų pakeistas, kaip kad mes pageidavome.

Tas faktas buvo ir Hitleriui aiškiai parodytas. Po keleto savaičių jis žvėriškai užpuolė Lenkiją — ir prasidėjo antrasis Pasaulinis Karas.

1941 m. ši valdžia pasiūlė ir kongresas, nepaisant izoliacionistų priešinimosi, išleido Lend-Lease (karinių paskolų) įstatymą — tai buvo dramatiška pastaba pasauliui, kad mes padėsim tiem kraštam atremt užpuoliką.

(Bus daugiau)

Sovietų Kariai Pradedą Pult Tilžę; Gręsia Naciam Replėmis Linkui Įsručio

London, spal. 23. — Sovietų kariuomenė prasigrūmė skersai viso Klaipėdos krašto vidurio ir nušlavė nacius nuo šiaurinių Nemuno krantų į rytus ir vakarus nuo Tilžės. Tilžė stovi pietinėje Nemuno pakrantėje. Nemunas sudaro sieną tarp Klaipėdos krašto ir pačios Rytų Prūsijos šiauriniai - rytinio šono. Tilžė yra už 21-nos mylios nuo Lietuvos rubežiaus.

Sovietų artilerija per Nemuną pila ugnį į Tilžės geležinkelių mazgą, uostą ir karinius nacių pastatus mieste ir priemiesčiuose. Berlyno radijas kartoja, kad siaučia žiaurūs mūšiai "prie Tilžės ar joje, ir priešai vejasi vokiečius." Nacių pranešimuose yra neaiškumo apie mūšius dėl Tilžės.

Londono žinia pirmadienį teigė, kad Raudonoji Armija puola Tilžę.

Vokiečiai Apeinami Stalupėnuose

Vokiečių pranešimai rodo, kad Sovietų kariuomenė iš šiaurių ir pietų apeina Stalupėnus, geležinkelių mazgą, į vakarus nuo Eitkūnų. Hitlerininkai, beje, yra perkrikštiję Stalupėnus į Ebenrodę. Berlynas kalba apie mūšius abiem Stalupėnų šonais. Naciai paskelbė, kad jie pasitraukę iš Goldapo geležinkelių mazgo ir tvirtumos, 18 mylių nuo Lietuvos rubežiaus. Verda mūšiai ties Gumbine. Šioje srityje Raudonoji Armija yra prasiveržus bent 21-ną mylią gilyn į Rytinę Prūsiją. Įžiūrima, kad Sovietai dviem šonais — nuo Tilžės ir nuo Gumbinės - Goldapo maršuos į Insterburgą (Įsrutį), penkių geležinkelių ir keleto plentų stebulę Rytinėje Prūsijoje.

Tilžė stovi už 29 amerikinių mylių į šiaurius nuo Insterburgo, Gumbinė 15 mylių į rytus nuo jo, o Goldap 30 mylių į pietų rytus nuo Insterburgo, kuris yra raktas į Karaliaučių, Rytinės Prūsijos sostamiestį. Taigi Raudonoji Armija jau pradėjo imt hitlerininkus į reples tame Prūsijos kampe.

Baisūs Mūšiai Miške

Berlyno radijas sakė, kad Rominter miške, 120 ketvirtainių mylių ploto, šėlsta "įtūžusi kova, panaši į kautynes raistuose." Sovietų pėstininkai veržiasi vis pirmyn per tą mišką, mylimąją Prūsų dvarininkų medžioklės vietą. Rominter miškas yra už keleto mylių į pietų rytus nuo Goldapo.

Raudonoji Armija Pasiekė Norvegiją

London, spal. 23. —Raudonoji Armija, blokšdama vokiečius į vakarus nuo Petsamo uostamiesčio, per šiaurinę Suomiją 54-rių mylių frontu pasiekė Norvegijos sieną tarp Barents Jūros ir Kuotsjaervi ežero. Berlyno pranešimas leidžia suprast, kad jau Norvegijos pusėje eina mūšiai tarp vokiečių ir Sovietų karių.

(Tąsa 5-me pusl.)

Dideli Nacių Nuostoliai Kragujevace

Maskva. — Užimdami Kragujevac miestą Jugoslavijoj, Sovietų kariai pagrobė 7 vokiečių lėktuvus, 200 kanuolių, 150 trokų, 50 lauko virtuvių, 1,000 vežimų su kariniais kroviniais, 19 traukinių, 900 arklių ir 25 sandėlius, kuriuose sučiupo 420 nacių kanuolių ir jų važių, 200 kanuolinių vamzdžių ir 21,000 šautuvų.

Kautynėse dėl Kragujevaco tapo suimta 1,300 vokiečių ir užmušta daugiau kaip 4,000.

Robotbombos Jankiam

Francija. — Naciai pradėjo naudoti savo robotbombas prieš Pirmąją amerikiečių armiją ties Aachenu.

Trečioji Amerikos armija pradeda panaujintą ofensyvą prieš vokiečius Metze ir užėmė Coincourta ir Bezange la Petite, 22 mylios į rytus nuo Nancy.

Talkininkų lėktuvai urmu bombardavo pietinę ir vidurinę Vokietiją.

Amerikos bombanešiai vėl puolė japonus Ryukyu salose.

Anglai Paėmė Salą Ties Dardanellais

Roma. — Anglų kariuomenė nušlavė nacius Graikijos saloje Lemnos, gulinčioje ties įplaukimu į Dardanellų sąsiaurį, kuris turkų kontroliuojamas. Anglai suėmė 400 vokiečių. Jie atėmė iš nacių ir Mudros salą.

De Gaulle Pripažintas

London, spal. 23. — Pranešama, kad Jungtinės Valstijos, Anglija ir Sovietų Sąjunga išvien pripažino generolo de Gaulle vadovaujamąjį Francūzų Komitetą Tautai Vaduoti, kaipo laikinąją Francijos valdžią.

LAISVĖ

LITHUANIAN DAILY, PUBLISHED BY
The Laisvė, Inc.
Every day except Sundays and Holidays
Established April 5, 1911
427 LORIMER ST., BROOKLYN, 6, NEW YORK
Tel. STagg 2-3878

President — Jos. Weiss
Secretary Treasurer — D. M. Sholl
Editor — Roy Mizara

SUBSCRIPTION RATES:

United States, per year	$6.50
United States, six months	$3.50
Brooklyn, N. Y., per year	$7.00
Brooklyn, N. Y., six months	$3.75
Foreign countries, per year	$8.00
Canada and Brazil, per year	$7.00
Canada and Brazil, six months	$3.75

Entered as second class matter March 11, 1924, at the Post Office at Brooklyn, N. Y., under the Act of March 3, 1879.

"Clear Everything With Sidney", -- Šlykštus Republikonų Prasimanymas.

Asmuo, kuriam tenka paimti į rankas pro-republikoniškas laikraštis, negali nepastebėti politinėse karikaturose ir straipsniuose dažnai vartojamo paviršium žiūrint nekalto angliško sakinėlio: **"Clear everything with Sidney."**

Tasai sakinėlis, kaip minėjome, atrodo nekaltas "kaip avinėlis nekalčiausias", tačiau kai jį žmogus paanalizuoji, tai pamatai, kokius bjaurius metodus mūsų krašto prezidentinių rinkimų kampanijoje naudoja partija, kurios įkūrėju buvo Abraomas Lincolnas!

"Clear everything with Sidney" lietuvių kalboj, atsieit, reiškia tai: "Viską išspręskit su Sidniu Hillmanu." Kodėl tuomet šis sakinys turėtų būti skaitomas nuodingu ir neleistinu švarioje rinkimų propagandoje naudoti?

Užtenka atsakyti tiek: jeigu jį naudoja Hearsto spauda, jeigu jį naudoja Daily News, jeigu jį naudoja Scripps-Howardo spauda ir jam panaši, tai jau savaime aišku, kad tame sakinyj yra kas nors paslėpto, šlykštaus, neamerikoniško ir nedemokratiško!

Iš kur ir kaip šis nelemtas sakinys atsirado ir kodėl republikonų kandidatai ir visa jų klika jį taip pamėgo?

Š. m. liepos mėnesį, demokratų partijos suvažiavimo laiku Chicagoje, tame mieste sustojo prezidentas Rooseveltas, kuris tuomet vyko į Havajų salas svarbiems karo reikalais pasitarimams. Jam ten beesant, prezidentą Rooseveltą aplankė demokratų partijos pirmininkas, Mr. Hannegan. Jiedu tarėsi apie demokratų partijos suvažiavimą ir su juo susijusius politikos klausimus. Pasitarę, jiedu išsiskyrė ir visas dalykas buvo užbaigtas.

Po to, New York Timeso korespondentas Mr. Krock (kuris yra politinis Roosevelto priešas) parašė savo laikraštyj, būk tame Hannegano-Roosevelto pokalbyj, kai iškilo klausimas dėl to, ką nominuoti vice-prezidento vietai, buvo prisiminta, kad tai vietai tiktų teisėjas Byrnes, bet prisiminta taip jau, kad šitam teisėjui priešintųsi organizuoti darbininkai. Tuomet prezidentas būk tai pasakęs Mr. Hanneganui: "Clear everything with Sidney." Kitais žodžias, prezidentas būk tai pataręs demokratų partijos pirmininkui teisėjo Byrneso nominavimo klausimu viską išspręsti su Sidniu Hillmanu, PAC pirmininku, taipgi CIO vadu ir Amalgameitų (rūbsivių) pirmininku, kuris dalyvavo demokratų suvažiavime.

Kada republikonai propagandistai pradėjo tą posakį vartoti, demokratų partijos pirmininkas Mr. Hannegan **viešai ir griežtai užginčino, pareikšdamas, jog tokio dalyko prezidentas Rooseveltas nesakė, tokio dalyko visai nebuvo, jog tai yra republikonų demagogų išmislas!**

Tačiau republikonai demagogai nesiliauja "Clear everything with Sidney" naudoti ir tiek!

Ką gi jie nori tuomi pasakyti?

Jie mojasi įrodyti, būk prezidentas Rooseveltas Sidney Hillmaną stato demokratų partijos bosu ir kad Mr. Hillman ten šeimininkaujas, kaip tik norįs. Hillmanas gi yra (1) sveturgimis pilietis, (2) žydų tautybės žmogus, (3) organizuotų darbininkų-unijistų vadas.

Ir štai reakcininkai, visoki anti-semitai, organizuotų darbininkų judėjimo priešai ir priešai sveturgimių, nepaisydami nieko, prisimygę siekiasi parodyti "tikriesiems amerikonams": jei jūs remsite prezidentą Rooseveltą, tai jūs pasiduosite žydų, ateivių, radikalų (dažnai sako "komunistų") kontrolei, ir tam panašiai.

Ar tai ne šlykštus dalykas? Ar tai yra amerikoniškas dalykas? Ar tai ne hitlerinis metodas dasigavimui į prezidento vietą?

Iš tikrųjų taip!

Šis tai yra vienas juodžiausių republikonų propagandoje taškų, kurie parodo, ko Amerikos liaudis turėtų tikėtis, jei republikonams pavyktų laimėti prezidentinius rinkimus!

-:- -:- -:-

P. S. Šia tema praeito sekmadienio dienrašty PM tilpo platokas straipsnis ir mes, rašydami šį straipsnį, naudojomės paminėtojo dienraščio surinkta medžiaga.

Antrajai Maskvos Konferencijai Pasibaigus

Penktadienį, spal. 20 d., pasibaigė antroji (jei taip galima pavadinti) konferencija, — konferencija Didžiosios Britanijos ir Tarybų Sąjungos premjerų ir užsienio reikalų sekretorių.

Konferencijoje per visą laiką dalyvavo ir Jungt. Valstijų ambasadorius Mr. Harriman. Tiesa, jis dalyvavo ne kaip konferencijos dalyvis, bet kaip stebėtojas. Tuojau po konferencijos Mr. Harriman sėdosi į lėktuvą ir pasileido Washingtonan pranešti prez. Rooseveltui visas konferencijos smulkmenas.

Iš paviršiaus žiūrint, atrodo, kad ši konferencija buvo tik dviejų valstybių, — Britanijos ir Tarybų Sąjungos. Tačiau, jei mes prisiminsime, kad Churchillas iš Quebec'o beveik tiesiai važiavo į Maskvą, tai suprasime, kad konferencija turi apvienijančios, cementuojančios reikšmės visoms trims didžiosioms valstybėms: Tarybų Sąjungai, Didžiajai Britanijai ir Jungtinėms Valstijoms.

Tarybų Sąjunga su Didžiąja Britanija turi 20-ties metų draugiškumo sutartį, padarytą prieš virš porą metų. Tačiau pastaruoju laiku tarp Tarybų Sąjungos ir Didžiosios Britanijos reiškėsi tam tikrų nesusipratimų, gal būt mažų, ne taip svarbiais klausimais, tačiau vis tik nesusipratimų. Lenkų klausimas, Balkanų klausimai ir kiti reikalai, matyt, įnešė kiek tiek neaiškumų, kurie turėjo būti išsiaiškinti.

Na, ir šitoje konferencijoje tie visi nesusipratimai buvo išlukštenti, ištiesinti, išspręsti ir, kaip sako New York **Timeso** korespondentas Maskvoje Mr. Lawrence, **"visi liūdijimai rodo, kad Britų-Tarybų vienybė niekad nėra buvusi tvirtesnė ir pilnesnė, kaip dabar po šitos konferencijos."**

Jeigu taip, tai taiką mylinčiajam pasauliui yra kuo džiaugtis.

Sukilkit ir Pliekit!

Generolas MacArthur, kurio vadovybėje mūsų ginkluotosios pajėgos tapo iškeltos į Filipinų salas, moka dalykus gerai sudramatizuoti, suryškinti. Kai jis prieš virš du metu traukėsi iš Filipinų salų, MacArthur pareiškė: **"Aš sugrįšiu!"**

Ir tas "aš sugrįšiu" tarnavo obalsiu didesniam ir geresniam pasiruošimui sugrįžti.

Dabar, kai mūsų pajėgos — milžiniškos pajėgos — tapo iškeltos centralinėse Filipinų salose, generolas MacArthur pasakė reikšmingą kalbą Filipinų gyventojams.

"Aš sugrįžau... Spieskitės aplink mane... Tegu nenugalimoji Bataano ir Corregidor'iaus dvasia vadovauja mus.... sukilkit ir pliekit priešą!"

Šitie reikšmingi žodžiai, be abejo, atsilieps į milijonus pavergtų žmonių, vargstančių japonų priespaudoje, besisiekiančių laisvės ir nepriklausomybės.

Tenka paminėti, jog šis amerikiečių sugrįžimas, ši invazija į Filipinų salas, buvo maloni, didžiulė staigmena tiek Filipinų gyventojams, tiek mūsų kraštui, tiek visam anti-fašistiniam pasauliui.

Sapnai Apie "Didvyrius".

Kanadiečių Liaudies Balsas rašo:

"Lietuvoj verda mirtina kova, sako Keleivis. Bet nemanykit, kad tai tarp Raudonosios Armijos ir vokiečių. Nieko panašaus.

"Keleivio ir Naujienų 'Amerikos Lietuvių Informacijų Centras" skelbia, kad lietuviai nugali ir vokiečius ir rusus.

"Ant pirmo puslapio Keleivis įdėjo ilgą žinią iš to 'centro', kurioj sako, kad 'visur organizuojasi laisvės kovotojų būriai po Apsigynimo Komiteto vadovybe.'

"Komitetas vadovaująs ir politinei veiklai, kuriai vadovavęs išvaikytas arba, geriau pasakius, pabėgęs Švedijon ar kur kitur Vyriausias Išlaisvinimo Komitetas.

"Ir žiūrėkit, kas tenai dėjosi:

"Apsigynimo Komitetas paskelbė kovą vokiečiams ir NKVD (bolševikų žvalgybai), rašo Keleivis.

'Rugsėjo mėnesyj priešai buvo nugalėti Šiaulių, Panevėžio, Ukmergės, Platelių ir Darbėnų apylinkėse. Paimta daug ginklų."

"Taigi, tie 'laisvės kovotojai' nugalėjo ir vokiečius ir 'bolševikų žvalgybą' (Raudonosios Armijos neliečia, kaip Keleivis rašo). Ir Eisenhoweris nebūtų galėjęs padaryti geresnio pranešimo.

"Tik visa bėda tame, kad tie kovotojai kaž kur sutirpo visus savo priešus sumušę.

"Kad lietuviai kovojo ir padėjo Raudonajai Armijai, tai yra gerai žinoma. Bet tai buvo partizanai, kurie kovoja ne prieš "bolševikų žvalgybą", o prieš vokiečių lietuviškus snaiperius ir žvalgus, kaip ir prieš juos pačius.

"'Laisvės kovotojai' išnešė kailį Vokietijon arba Švedijon. Ne vieną iš jų švedai vėliau parsiųs atgal į Lietuvą.

"Tame pačiame numeryje Keleivis dar juokingesnius dalykus rašo:

"Girdi, bolševikai, žudydami lietuvius patrijotus Vilniuje ir kitose vietose, kalbėję: 'Kol Amerika ateis atsteigti jums nepriklausomą Lietuvą, mes Amerikos ginklais išnaikinsime visus separatistus, kurie nenori būti po Sovietais.'

"Panašiai bolševikai grąsinę Kėdainiuse ir kitur. Vienu žodžiu, po visą Lietuvą.

"Tur būt to centro kuriam nors vadui taip prisisapnavo."

KAS KĄ RAŠO IR SAKO

MŪSŲ TIESA APIE PABĖGĖLIUS ŠVEDIJOJ

Chicagos Naujienos sako: **"Švedijos komunistų dienraštis vakar parašė ilgą straipsnį apie atbėgėlius iš Pabalčio kraštų. Šis laikraštis tvirtina, jog atbėgėlių dauguma yra profašistiniai ir antisovietiniai elementai."** (N., sp. 19).

Tai tik patvirtinimas to, kas kiekvienam protaujančiam žmogui jau žinoma. Kas gi kitas galėtų bėgti iš Lietuvos, Estijos, Latvijos ar Lenkijos, Vengrijos, bei Graikijos, kuomet į tuos kraštus ateina Jungtinių Tautų išlaisvintojai? Nejaugi bėgs tie žmonės, kurie myli laisvę ir demokratiją? Nejaugi bėgs tie, kurie niekuo nėra nusidėję prieš savo žmones ir Jungtines Tautas, nėra susitepę rankų nacių kriminališkais darbais?

Tikrais karo pabėgėliais galima skaityti tiktai tuos, kurie bėgo nuo Hitlerio armijų ir kuriems pavyko ištrūkti iš hitlerinio pragaro, kai tuose kraštuose viešpatavo nacių okupacija. Tokių pabėgėlių pribuvo ir Švedijon, bet jie, žinoma, pasak švedų komunistų dienraščio, galės grįžti namo ir bus liaudies draugiškai pasitikti. Kas kita su pabėgėliais nuo Raudonosios Armijos, nuo Anglijos armijos, nuo Amerikos armijos.

Labai įdomus štai koks klausimas. Nei klerikalai, nei menševikai su smetoninink ais nerinko aukų ir nesiuntė nei vieno cento tikriesiems karo pabėgėliams. Jie dar visaip kenkė, kai demokratiniai lietuviai rinko ir siuntė dovanas lietuviams karo pabėgėliams Tarybų Sąjungos gilumoje. Bet kaip greitai Lietuvon pribuvo Raudonoji Armija, kaip greitai Kubiliūno šaikai prisėjo nešdintis iš Lietuvos, tuojau atsirado Bendras Šelpimo Fondas, tuojau to fondo pirmininkas kun. Končius pasiskubino su tūkstančiais dolerių į Švediją tiems pabėgėliams!

IR VĖL MISTERIŠKA SLAPTYBĖ

Skaitome iš Amerikos Lietuvių Tarybos posėdžio: "Dr. Končius, Bendrojo Amerikos Lietuvių Fondo pirmininkas, nupasakojo dabar susidariusią padėtį apie norimą teikti paramą Lietuvai. Įvyko labai gyvų diskusijų įvairiais klausimais." (N., sp. 19).

Ką jis nupasakojo? Kokia ta susidariusi padėtis? Tikra misterija. Viskas nuo visuomenės slepiama. Visuomenės bijoma ir ja nepasitikima. Vėl koks nors slaptas skymas!

Kunigas Končius pripratęs prie slaptybių. Visas tas steigimas Bendrojo Fondo buvo slaptybė. Visi susirašinėjimai su National War Fondu ir su Russian War Relief buvo slaptybė. Sudarytas ir priduotas National War Fondui biudžetas dėl šelpimo nesamų lietuvių karo pabėgėlių Pietų Amerikoje ir kitose šalyse buvo didžiausia slaptybė.

Mums prisiėjo tas slaptybes iškelti aikštėn ir parodyti visuomenei visus klerikalų ir socialistų planus. Jie būtų ir iki šiai dienai tylėję ir nieko nesakę, kaip jie sunaudos šimtus tūkstančių dolerių, gautus iš National War Fund. Mes tikimės, kad neilgai galės būti paslėpti ir tie misteriški kun. Končiaus "nupasakojimai" Amerikos Lietuvių Taryboje.

Beje, Bendrasis Fondas sakosi esąs bepartyviškas, nesikišąs į jokią politiką. To juk reikalauja ir National War Fund. Tai kaip dabar galėjo būti, kad kun. Končius nuėjo į grynai politinės prohitlerinės Amerikos Lietuvių Tarybos suvažiavimą išduoti raportą iš savo Fondo veiklos?

O tas tik parodo, kad Bendrasis Fondas yra tiktai Grigaičio ir Šimučio įrankis, tiktai Amerikos Lietuvių Tarybos iždas politinei propagandai vesti.

Vyr. leit. V. Bernotėnas.

Atsiminimai Apie Kovos Draugus

(Pabaiga)

Jaun. serž. Chudoba su savo žvalgais pirmieji išvalė kelis priešo ugnies taškus. Vienas po kito klupo besitraukią fašistai nuo jų taiklios ugnies. Brisdami per sniegą, klupdami ir vėl keldami, vietomis iki pusiaujo skęsdami pusnyse, stūmėsi Chudobos skyriaus žmonės. Pagaliau priešo ugnis pasidarė tiek smarki, kad toliau veržtis buvo neįmanoma. "Apsikasti", — komanduoja skyrininkas. Kas kastuvėliu, kas rankomis skverbėsi į purų sniegą. Jaun. serž. Chudoba atidžiai sekė priešą, fiksavo jo ugnies taškus. Kulipkos zvimbė tai pro dešinę, tai pro kairiąją ausį, tai virš galvos, kartais lengvai pliesdamos šalmą, o jis, tarytum, suakmenėjo, įbedęs savo žvilgsnį priešo pusėn.

"Dešinysis mūsų kaimynas, atsilikęs per 150 m., apsikasa, kairėje — kaimyno nėra", — pranešinėjo ryšininkas Kalakauskas Vladas. Staiga, skyrininko akys pastebi keliolika fašistų, artėjančių į juos iš kairiojo sparno. Pasitikinčiu savimi balsu komanduoja ugnį. Keli fašistai lieka gulėti juodomis dėmėmis sniego lauke, kiti — pasitraukia. "Drauge vade, ženklas — keisti poziciją atgal, linijon dešiniojo kaimyno" — praneša ryšininkas. "Skyriau, iš dešiniojo ir kairiojo sparno po vieną, keisk poziciją"... — kovotojų ausis pasiekia taip įprastai ramus skyrininko balsas. Vienas po kito traukiasi kovotojai. Pasitraukimą dengia j. serž. Chudoba su savuoju ryšininku. "Laikas jau ir mums, judam" — prataria skyrininkas ryšininkui ir ima šliaužti. Kulipkos, kaip bičių spiečius, tik dūzgia apie galvą, taip ir spraudžia nejučiom ją į sniegą. Atšliaužęs gal 10 m. atgal, pastebi skyrininkas, kad nėra ryšininko. Atsisuka: Kalakauskas tebeguli senoj vietoje. "Užmušė," dingteli jo galvoj ir kraujo banga mušė širdin. Ryžtingai sliuogia prie ryšininko: neišniekinti fašistams jo lavono!

Jaučia Chudoba, kaip kapoja kulipkos jo milinės skvernus, jaučia, kaip sukrečia galvą trinktelėjusi šalman kulipka, bet jo, vado, širdy tiek meilės kovotojui, kad nėra net minties pakeisti savo sprendimą. Prišliaužė... Drebančiomis iš susijaudinimo rankomis traukia prie savęs ryšininką. Dabar tik pastebi skaisčiai raudono kraujo lašus, kapnojančius į baltą Oriolo laukų sniegą. Su dviem per petį automatais, sliuogia pėda po pėdos su brangia našta. Staiga iš sužeistojo krūtinės pasigirsta tylūs garsai: "Mirštu... atkeršykit..." Vis tik apsidžiaugia Chudoba: "Jis dar gyvas, gyvas..." Švelniai švelniai apkabinęs, kaip motina kūdikį, velka sniegu kovos draugą, užpakaly palikdamas kraujo lašų pėdsaką. Jau netoli savieji. Štai iš priekio jam padėti šliaužia Lingis su Drąsučiu. Beliko 20, 15 metrų, dar... Sukniubo Chudoba. Apmirė kovotojų širdys, įtemptai sekusiųjų savo vadą. Šoktelėjo nuo žemės Lingis ir vienu šuoliu atsidūrė prie skyrininko. Iš smilkinio nežymiai sunkėsi kraujas. Sužeistasis, tarytum suprasdamas, jog jį gelbstint nustojo plakusi kilnaus vado širdis, iš paskutiniųjų jėgų sliuogtelėjo prie jo, virpančia ranka griebė už artimiausio milinės skverno, jo lūpos lietė snieguotą apšalusio Chudobos milinės skvernų.

Du sukibę lavonai... Žiūrėjo į juos draugai, nesiryždami sudrumsti jų ramybės.

Kartu juos ir palaidojo... Be ugningų kalbų, be triukšmo. Vienintelė ašara ištryško kovotojų akyse, bet ir toji, tarytum susigėdusi savos vienatvės, beregint ledo gabalėliu pavirto.

Sutartinai pažvelgė kariai priešo pusėn: baisus tai buvo žvilgsnis; juo išreiškė fašistams mirties sprendimą!

— Atkeršyti! — su tąja mintimi grįžo kiekvienas savo apkasan.

Naminis Frontas

Pagelbės Nustatyti Šildymo Pradžios Datą

WASHINGTONAS. — Karo Meto Kietojo Kūro Administracija praneša, kad 111 Jungtinių Valstijų oro biuro stočių 25 valstijose į rytus nuo Mississippi ir Minnesotos, bendradarbiaus pageidavimui Oro Biuro, J. V. Prekybos Departmento, Karo Meto Kietojo Kūro Ad-jos ir J. V. Vidaus Departmento, nustatydamos datą kiekvienoje apylinkėje, kada reikia pradėti reguliarų, nuolatinį namų šildymą.

Šis pageidavimas buvo pareikštas ryšium su neseniai išleistu atsišaukimu Harold L. Ickes, Kietojo Kūro administratoriaus, kuriuo kreipiamasi į tų apylinkių, kuriose jaučiamas anglių trūkumas, namų savininkus, nepradėti šildymo iki jis pasidarys būtinas.

Sugrąžinta Laisva Rinka Mokyklų Busams

WASHINGTONAS. — Apsigynimo Transportacijos Įstaiga pranešė, kad spalių 15 d. sugrąžinta laisva rinka panaudotų mokyklų busų ir kitų vietinio pobūdžio keleivių transportacijos padargų pardavinėjimui. Senesnis įstatymas buvo užšaldęs visus busus, gatvekarius, tramvajus, sunkvežimius, paverstus keleiviniais, keltuvus ir kitokius laivus.

Atleistiesiems Veteranams Duodama Pirmenybė Namų Statyboje

WASHINGTONAS. — Karo Gamybos Vadyba ir Valstybinė Apgyvendinimo Agentūra pranešė apie suteikimą palengvinimų atleistiesiems šio karo veteranams, jiems norint naujus namus pasistatyti ar senus pataisyti. Pagal naująją procedūrą, aplikacijos gali būti išduodamos naujų namų statybai, pataisymui ar pagerinimui veteranams, garbingai atleistiems iš Armijos, Laivyno, Marinų Korpuso ar Pajūrio Sargybos nuo 1940 m., gruodžio 31 d. ir negalintiems surasti kitos gyvenamosios vietos. **OWI.**

TALKON LIETUVAI

Vokiškas Numeris

Petras Cvirka

Dirbau tuomet provincijos savaitrašty "Šiaudinė Pastogė", kur tvarkiau "Kultūros ir Pramogų" puslapį. Tiesa, "kultūra" tame puslapy, savo patiekalų įvairumu, galėjo rungtyniauti su prityrusios virėjos mišrainiu, nors labai dažnai pats vienas užpildydavau visą penketą šimtų eilučių. Ten, kur sušlubuodavo fantazija, tekdavo griebtis žirklių, ten, kur trūkdavo teksto — pasirodydavo Uelso princas arba paskutinė multimilijonieriaus Rokfelerio veido nuotrauka — veido, kurio raukšlių gausumas visuomet linksmai nuteikdavo skaitytojus. Kiekvieną šeštadienį, "Šiaudinės Pastogės" skaitytojas, atskleidęs ketvirtą puslapį, po Gimžausko, vyriausio redaktoriaus, politinių straipsnių, visuomet įrodinėjančių, kad Lietuva stovi nuošaly nuo tarptautinio politinių audrų ir sukrėtimų — galėdavai pasigardžiuoti mano patiekalu: čia ir patarimai meškeriotojams. ir trumpa apysakaitė apie nuostabią brilijanto vagystę, čia ir receptai, kaip sulaikyti galvos plikimą, o greta — įvairenybės apie Indijos jogus, apie faraono Ramzeso pačias ir pora anekdotų apie škotų šykštumą, jeigu neskaityti Adamsono nuotykių — serijas karikatūrų, perspausdinamų iš vieno danų laikraščio. Prisipažinsiu, kad man būdavo nepaprastai malonu, kai eiliniam numeriui išėjus, paskui visą savaitę girdėdavau "Inteligentų klube" kartojant mano paskleistą anekdotą. Reikia pridurti, kad kultūros ir pramogų puslapis darė įtakos aukštosios visuomenės gyvenimui. Čia galima nurodyti visą eilę faktų. Pačiu ryškiausiu įrodymu buvo miesto burmistro madame. Nusižiūrėjus į "Kultūros" puslapy atspausdintą puošnų artistės Garbo manto, burmistro madame įsigeidė būtinai įsigyti tokį pat. Ir įsigijo. Ir vaikščiojo gatvėmis su šuniuku. O šuniuką jūs taip pat būtumėt galėję pažinti, jeigu būtumėt atskleidę "Šiaudinės Pastogės" velykinį numerį. Tiesa, poniai burmistrienei buvo sunku išsirašyt iš Londono tokį pat šuniuką, kokį ji matė mūsų laikraščio puslapy. bet dėlto, kaip man padėdavo žirklės redaguojant, taip jai padėjo žirklės apkerpant paprasto, neveislinio, pūdelio kudlas (paliekant tik ant stimburio ir aplink ausis šiek tiek plaukų) — ir šuo išėjo visai panašus į savo londonietį pusbrolį.

Porą metų išsėdėjęs redaktoriaus kėdėje, savo patrono laikraščiui aš užkariavau tvirtas pozicijas plinkančių miesto tėvų ir senstančių poniučių tarpe. Savaitė iš savaitės, raginamas leidėjo, davinėjau nurodymus, kokiomis priemonėmis gelbėtis nuo plikimo, kaip išnaikinti veido raukšles, kokios rūšies gimnastika išsaugoti grakščias kūno linijas, kokio fasono drabužius nešioti storiems, ploniems ir t.t. Mano išminties šaltiniu buvo vieno francūzo knyga, pavadinta "Madame Pompadur grožio paslaptis", kurią stropiai melžiau su dviejų didžiulių prancūzų kalbos žodynų pagelba. Nepasakysiu, kad visa tai suteikė man didelio malonumo. Daug maloniau man būdavo rašyti apie ramius ežerus, žvyruotus upių dugnus, lynų, šapalų prigimtį, atskleisti jauniems meškeriotojams visą tylų vandenų pasaulį... Tačiau "Šiaudinės Pastogės" leidėjo nuomonė buvo priešinga. Ponas Šibelka, šlovingasis leidėjas, mažiausio supratimo neturįs, kas toji Pompadur, Šatobrianą laikąs vienu iš virtuvės patiekalų, turėjo vieną tikro komersanto ypatybę: savo prekės vartotojus jis laikė kvailiais. Jis tesirūpino tik vienu: tiražo pakilimu. Kadangi, leidėjo nuomone, mieste ir apskrity buvo apstus skaičius kvailių, žymiai didesnis negu protingųjų, kvailių kryptimi ir reikėjo vairuoti visą laikraščio reikalą. Prie tos rūšies skaitytojų teko priskirt visus tuos plikius, šlakuotosius, be galo tunkančius, be darbo prakaituojančius, visus tikinčius pranašavimais, ir lengvabūdžius, kuriems lengva įkalti, jog cinamonu patrynus dantų smegenis — net šešiasdešimties metų seniams išaugs nauji dantys. Visi "dievo nuskriaustieji" mūsų mieste buvo patys stropiausi "Šiaudinės Pastogės", ypač jos "Kultūros" skyriaus skaitytojai. Tiražo išlaikymas — buvo kertinis akmuo, ant kurio laikėsi visas mūsų leidėjo ir redakcijos žmonių rūmas. Štai, dėl ko, išmintingo leidėjo nurodymu, ponas redaktorius Gimžauskas su olimpiniu ramumu savo politinėse apžvalgose ramino dešrininkus, galanterininkus ir namų savininkus, kad Lietuvai negresia joki pavojai, jokios revoliucijos ir kad litas tartpautinėj biržoj labai aukštai vertinamas. Savo ruožtu, taip pat leidėjo skatinamas, aš stengiausi parodyti retą išmislą, kas savaitę penėdamas miesčionių smegenis vis naujais atradimais, vis naujesnėmis drabužių madomis, su reta aistra aprašydamas Nicos karnivalus ir naujoj šviesoj patiekdamas Habsburgų rūmų tragediją. Tokį visapusišką darbą dirbant, sunku išvengti ir paklaidų, ypač jei laikraščio korektoriai ne visuomet esti blaivūs. Kartą, atsimenu, į redakcijos kabinetą įpuolė nepaprastai sujaudintas ponas. Sviedęs katiliuką ant stalo ir plevėsuodamas iškeltu viršum galvos paskutiniu "Šiaudinės Pastogės" numeriu, jis šaukė, kad už tokius darbus mes galime atsitūpti. Žieduotu, storu, nepaprastai storu pirštu bakšnodamas į vieną vietą laikrašty, ponas šūkavo taip, jog popieriai lakstė nuo stalo.

— Ar jūs žinote, ką tai reiškia tokios properacijos?! Ar jūs turite supratimą apie sieros rūgšties veikimo efektingumą?!

Nieko iš pradžių mes nesuvokdami su ponu Gimžausku traukėme pečiais, nenuleisdami akių nuo energingo pono piršto. Nuo laikraščio puslapių, greit pirštas atsikreipė į mus, lyg pistolietas.

— Ponai! — tarė žmogus, — patariu sustabdyti laikraštį. Greičiausiai! Momentaliai! Taip, taip, aš nejuokauju! Jūsų pačių naudai. Taip, taip!

— Dovanokite, — pagaliau prabilo kolega Gimžauskas, padėdamas plunksną, — mums ne visai suprantamas reikalas, kuris tamsta čia...

— O-oo!—skestelėjo rankomis ponas ir pasipurtė, susitraukė, lyg rūgštų prarijęs. — Jiems dar nesuprantama! Jie duoda tokius receptus, tokias sieros rūgšties proporcijas, nuo kurių ne tik kad plaukai nuo pakaušio nusmuks, bet ir kiauraī odą praeis. Kiaušą praeis!... Taip, taip kiaušą!

— Kiaušą? — paklausiau.

— Kiaušą! Taip, taip! Jūs dar juokiatės.. Tamsta, kuris pats esate plikas, nesidrovite davinėti kitiems patarimus, kaip auginti plaukus. Sarmata, sarmata, ponai!

— Prisipažinsiu, kad po šių žodžių aš pajutau, tarsi man kas būtų karštu vandeniu apipylęs pakaušį. Visas reikalas pasidarė aiškus, kai žmogus save pasivadino vaistininku ir kai aš atsiminiau paskutinį savo patarimą, suteiktą plinkantiems skaitytojams, paskutiniame "Kultūros ir pramogų" skyriuje.

Patikrinę raukraščius, mes nustatėme, kad kai kurios recepto skaitlinės (tokios jautrios vaistininko akyse ir tokios nereikšmingos laikraščio redaktoriams) tikrai galėjo pagreitinti plikimo procesą kai kurioms galvoms, jeigu tikėti sieros rūgšties efektingumu. Kieno tai buvo kaltė, mano ar redaktoriaus, tegul palieka redakcijos paslaptimi, bet po šio įvykio aš vis rečiau pradėjau kreipti dėmesį į kosmetiką. Vietoj receptų plikiems — pasirodė mano skyriuje kryžiažodžiai ir iš lėto madame Pompadur grožio paslaptis išstūmė įvairių rūšių žuvų masalas. Buvo pats meškeriojimo įkarštis, atostogų, ekskursijų sezonas ir į "kultūros" puslapį įsiveržė visa Lietuvos upių, ežerų gyvūnija, padvelkė pušų sakais įsodrintas vėjas. Skaitydamas tvankiam redakcijos kambary rankraščius, aš girdėjau raminantį tolimą jūros bangų dūžimą, jūros — kurios nebuvau nė karto matęs, apie kurią tiek svajojau... Duonos kąsnis, taip sunkiai uždirbamas ir dažnai uždirbamas ne pačiu garbingiausiu būdu, mane laikė prirakinęs prie kėdės, kuri, taip išdidžiai buvo vadinama redaktoriaus kėde.

Kiek kartų aš mintyse svajojau apsikeisti savo redaktoriaus kėdę su upės keltininko suolu, su jūros švyturio sargo kėdute, ir sėdėti ten, ūžiant vandenims, klykaujant marių paukščiams.

Bet — tiražas! Reikėjo rūpintis laikraščio tiražu, tiksliau sakant, reikėjo nuryto iki vakaro džiovinti smegenis, kokia gudrybe, kokiu nauju suktu išmislu paviliojus skaitytoją, kuris maitino mūsų garbingą patroną, poną Šibelką, dengė ponią Šibelkienę, teikė jiems šilimą, galimybę pirkti veidrodžius, riešuto medžio baldus. Tiražas! Štai, ką mes matėme leidėjo akyse, kai tik jis pasirodydavo redakcijoje. Bet tiražas jau kuris laikas jokiu būdu nesidavė išjudinamas. Jis kaitėliojosi tik nežymiai ir buvo matyti, kad pagrindinė skaitytojų masė, kuri prenumeravo laikraštį, buvo senieji, patys pirmieji jo skaitytojai — pats konservatyviausias elementas. Jie laikėsi "Šiaudinės Pastogės" ne todėl, kad toji "pastogė" būtų buvusi neperlyjama, ne todėl, kad nebūtų geresnių ir įdomesnių laikraščių, bet dėl to, kad jau vienas laikraščio keitimo faktas tokiems žmonėms atrodė niekuo nepagrįstu perversmu. Paleiskite į aypvartą naują rūšį petnešų, arba tabaką ir įsitikinsite, kad nežiūrint nuo perkės kokybės keitimosi, jūs turėsite, tegul ir nedidelį, bet vis dėlto ištikimiausių savo prekės gynėjų ir šalininkų skaičių. Ir jie laikysis iki galo, atkakliai, kantriai — nors bruk jiems į rankas vietoj petnešų virvagalius, o vietoj senojo tabako — šieną. Kol senosios firmos ženklas žymės prekę — konservatoriai laikysis! Taip buvo ir su "Šiaudinės Pastogės" skaitytojais. Konservatoriai laikėsi, bet naujų skaitytojų žvėjojimas vyko gana nesklandžiai. Leidėjas bandė padidinti tiražą pažadėdamas kiekvienam skaitytojui, surinkusiam tris naujas prenumeratas, išsiųsti gale metų įdomų romaną apie Sabos karalienę, bet akcija pravirto. Tuomet buvo pažadėta, kad kiekvienas "Šiaudinės Pastogės" skaitytojas, užsisakęs visiems metams laikraštį, galės būti įdomaus konkurso dalyviu: dvi kelionės su pilnu išlaikymu, pensionatu, dešimčiai dienų kiekviena, į Štokholmą ir į Rygą. Bet ir po šio konkurso tiražas menkai tepakilo, o kai leidėjas konkurse leido keliones laimėti savo žmonai ir tokiu būdų išvengė bereikalingų išlaidų, — pasipiktinusių skaitytojų dalis atsisakė nuo "Šiaudinės Pastogės." Vis dėlto, leidėjas nesiliovė skelbęs naujus konkursus. Jis parodė retą fantaziją, gudrumą drumzdamas vandenį ir su nauju ir nauju įnirtimu viliojo skaitytojus.

(Bus daugiau).

DABAR REIKALAS IR PROGA

Spaudoje pastebėjome, jog neužilgo ir taip vadinamas Bendrasis Amerikos Lietuvių Šalpos Fondas pradėsiąs rinkti drapanas. Jau dabar to Fondo šalininkai ragina lietuvius neduoti drapanų bei čeverykų Lietuvai Pagelbos Teikimo Komitetui, o laikyti, pakol Fondo žmonės juos paims. Bet iš tos spaudos sužinome, kad Fondas surinks drapanas ir laikys padėjęs į sandėlius, nesiųs **dabar** Lietuvos žmonėms. Pasak Tėvynės (sp. 20 d.), siųs tik tada, kada "bus proga".

Iš to gali būti tiktai viena išvada: šis jų žadamas vajus taikomas tik tam, kad pakenkti L. P. T. Komiteto rinkliavai, kad sulaikyti žmones nuo aukojimo drapanų ir čeverykų, kad nutraukti arba sumažinti amerikiečių paramą savo broliams ir seserims Lietuvoje.

Dabar būtinas reikalas skubintis Lietuvos žmonėms su visokeriopa parama. Vokiškieji grobikai juos baisiai apiplėšė. Ateina šalta žiema, jiems reikia drapanų ir čeverykų. L.P.T. Komitetas skubinas suruošti ir išsiųsti Septintąjį Siuntinį, kad jis pasiektų Lietuvą dar žiemos pradžioje, kad amerikiečių drapanomis ir čeverykais tūkstančiai Lietuvos žmonių apsisaugotų nuo šalčio ir speigų. Dabar puikiausia proga Amerikos lietuviams parodyti savo geraširdingumą ir suteikti lietuvių tautai labai reikalingą paramą.

Mes sakome: kas šiandien trukdo L.P.T. Komiteto rinkliavai, kas ragina žmones neaukoti drapanų ir čeverykų, kas žada surinktus rūbus laikyti sandėliuose ir nesiųsti Lietuvos žmonėms DABAR, tas sunkiai nusideda prieš lietuvių tautą ir paprasčiausį žmoniškumą. Geresnės progos suteikti Lietuvos žmonėms paramos niekas nesulauks. Apsigaudinėjimas savęs ir apgaudinėjimas kitų — laukti dar kažin kokios kitos progos.

Dar kartą mes atsikreipiame į visus Amerikos lietuvius: neklausykite jokių gandų ir melų, nelaukite dar kažin kokios "progos". Vienintėlė organizacija, kuri renka ir siunčia DABAR Lietuvos žmonėms paramą, yra Lietuvai Pagelbos Teikimo Komitetas. Remkite jos pastangas. Remkite specialę drapanų ir čeevrykų rinkliavą. Prisidėkite prie Septintojo Siuntinio. Aukokite drapanas ir čeverykus.

Dar kartą karščiausiai raginame visų kolonijų Komiteto skyrius ir veikėjus: nesigailėkit nei laiko, nei energijos pravedimui specialės rinkliavos. Pasiekite kiekvieną lietuvį savo kolonijoje ir paprašykite paramos Lietuvos žmonėms. Už jūsų pastangas lietuvių tauta, Lietuvos žmonės bus jums amžinai dėkingi!

Nelaukite, kada jau daug dovanų surinksite; nelaukite pabaigos rinkliavos, bet siųskite Centran tai, ką turite surinkę. Nelaikykite išduose surinktų aukų dėl nupirkimo dovanų. Pasistengkite ant vietos patys nupirkti. Jeigu tik gaunate prieinamomis kainomis, pirkite ant vietos apatinių šiltų drapanų. Tačiau jeigu negalite gauti, mes pasistengsime jums patarnaut ir nupirkę jūsų vardu pasiųsti Lietuvos žmonėms.

Norime, kad Septintasis Siuntinys išeitų dar lapkričio mėnesį. Norime, kad su šiuomi siuntiniu pasiųstūmėme nuo amerikiečių Lietuvos žmonėms desėtkus tonų drapanų ir tūkstančius porų čeverykų.

Būkite rinkėjais! Būkite aukotojais! Būkite Lietuvos žmonėms prieteliais ir draugais!

Lietuvai Pagalbos Teikimo Komitetas
417 Lorimer St., Brooklyn 6, N. Y.

"Lietuva Ugnyje" Knygą Perskaičius

Šimet Lietuvių Literatūros Draugijos centras išleido knygą, kurią nariai jau gavo. Ir, be abejonės, kožnas jau skaito su pasitenkinimu. Nes knygos puslapiuose, tartum veidrody, parodoma visos vokiečių žmogėdrų suruoštos baisenybės, kurias Lietuva pirmiausia turėjo nukentėti ir pergyventi. Tai yra rinkinys raštų vien tik Tarybinės Lietuvos rašytojų ir poetų, kuriems teko evakuotis nuo sužvėrėjusių Hitlerio gaujų į Sovietų Sąjungos gilumą. Turėjo palikti jų numylėtąją Lietuvą, kurią ryžosi jie padaryti dar gražesne. Bet klastingas užpuolikas laikinai nutraukė jų pasimojimus—sutrukdė puikiausias jų svajones. Užtat jie savo raštuose, kurių čia nei vieno man nesinori įvardinti, kad nepažeminus kitų, nes visus lygiai branginu, giliai įstrigo į mano ir gal visų pažangių lietuvių širdį ir ten pasiliks, pakol ta širdis nesustos plakus.

Rašytojai ir poetai savo kuriniuose negaili pagiežos — rūstaus pasmerkimo vokiečių grobikams, už nuteriojimą jų gimitinės šalies. Jų tiesos žodžiai, kaip kirvio ašmenys, kerta tiesiai vokiečiui į kaktą. Rašytojų pasiilgimas Lietuvos, jų meilė savo tautiečiams, jų rūpesnis seneliais ir vaikučiais, kurie žiauraus užpuoliko tapo išblaškyti į tolimas, jiems nežinomas, broliškas, tarybines respublikas, kai paukšteliai išmesti iš lizdo, alsuoja visuose raštuose. Tik dėka šitiems vyresniems jų broliams, kurie stovi sargyboje lietuvių tautos, lietuviai vaikučiai visur rado motinišką priežiūrą ir namus, yra viskuo aprūpinti, net ir lietuviais mokytojais, kad galėtų augti, mokytis savo numylėtoj gimtoj kalboj, pažinti savo motiną šalelę, ir būti jai naudingais žmonėmis, kada sugrįš.

Ir taip per visus 278 knygos puslapius, kaip raudona gija, vaizduojamas neapsakomas okupantų žiaurumas ir skriaudos, padarytos Lietuvos žmonėms. Iš kitos pusės skamba kerštingas liaudies sąbruzdis, pasipriešinimas okupantams: užpuldinėti, mušti, naikinti, deginti juos, kur tik jie mažiausia laukia.

Per visą knygą rašytojų meilė savo gimtinei, savo žmonėms, trykšte trykšta iš pat širdžių gilumos. Kiekvienas jų aprašo, apdainuoja likusias Lietuvoj savo drauges, draugus, mylimas, savo vaikelius, brolelius, sesutes, kurie nespėjo kartu su jais pasitraukti nuo priešo. Jų sielojimasis pasilikusiais labai sujaudina skaitytoją. Aš labai susijaudinau skaitydamas Antano Venclovos eilėraštį "Tarybų Lietuva."

Kada aš paimu skaityti knygą "Lietuva Ugnyje", tai tiesiog paskęstu fantazijų pasaulyje, tartum sykiu su jos autoriais vaikščioju po karo laukus, tranšėjas, bombų išraustas gilias daubas, matau sužeistus, pagalbos šaukiančius, girdžiu draugus, kalbuosi su jais. Žodžiu, ne tiktai akimis ir mintimis skaitai, bet ir lūpomis, ir liežuviu, ir visa širdžia, viską kitą užmiršti. Tik lyg iš miego, ką baisaus sapnuodamas ir išgąsdintas, sušunki ir išbundi. Taip aš skaitydamas, išbudau iš tų svajonių ir girdžiu, kad aš balsiai, net ant visos stubos, skaitau, nors nieko namieje tuom laiku nebuvo!

Poetai aprašo - apdainuoja tuos visus kruvinus kryžiaus kelius, kuriais jiems patiems teko eiti. Jie apdainuoja skriaudas visų žmonių, fašistinių niekšų, jiems padarytas.

Šitie Lietuvos rašytojai, visi jie, kaip vienas, lygiai savo vardus įamžino istorijos puslapiuose. Juos per amžius gerbs ne tik lietuvių tauta, bet visas pažangus pasaulis juos pažins.

O, kaip jie, tie rašytojai, gerai padarė, pasprukdami nuo hitlerininkų kartuvių į gilumą Sovietų Sąjungos, ir dabar vėl gali būti savo vietose išlaisvintoj Lietuvoj. Net baisu ir pamislyti, kas būtų atsitikę su lietuvių tauta, jeigu šituos vyrus hitlerininkai būtų sučiupę ir nužudę!!

Knyga skaitosi labai sklandžiai. Raidės didelės, kalba graži. Viena pusė viršelio raudonai nudekoruota, reiškia, Lietuva dega. Balsvų liepsnų liežuviai kyla į padanges.

Dar visai neskaitęs knygos, tik į piešinį pasižiurėjęs, žmogus labai susigraudini!

Visi broliai lietuviai! Atsišaukiu į jus, ypač katalikus. Įsigykite šią knygą "Lietuva Ugnyje". Skaitykite ir palyginkit tinginius savo dvasios vadus prie šios knygos autorių ir statykite sau klausimą, kas turi valdyti Lietuvą? Ar šitie vyrai, kurie dabar už jos laisvę kaujasi karo frontuose, lieja savo kraują, aukoja gyvastis, kitais savo broliais rūpinasi daugiau, negu savim; ar jūsų dvasios vadai, kuriems tik savo pilvas terūpi? Dar jeigu jie, jūsų vadai, tūnotų savo raštinėse, tai būt atleistina. Bet kad jie visur ir visada užbėga už akių gerų žmonių kilniems darbams, kaip tai, rinkimui drabužių Lietuvos žmonėms sušelpti ir vietose net muštynes sukelia, tai smerktina! Tai beširdžiai. Per savo pilvą jie neužjaučia apiplėštų savo brolių Lietuvoj.

Susninkų Jurgis.

TAUTOSAKA

Parduoda katiną maiše.

Beržo lazda — geriausia tinginiui liekarstva.

Visų dantys balti, bet nežinai, kas yra už dantų.

Merga ne pyragas, — neperlauši ir nepamatysi.

Teisybė karti.

Nekaltas kraujas šaukiasi atkeršijimo.

Tinka, kaip šuniui balnas.

Taip ilgai, kaip pas šunį dešra.

Kas gi katinui uodegą pakeltų, jeigu ne jis pats?

Velnias negriebs, o Dievui nereikia.

Vilkas šunų nebijo, tik nekenčia, kad loja.

Vaiką sugadino, o kunigo nepadarė.

WORCESTER, MASS.

Susirinkime LLD 11 kp., 8 d. spalių, d. Plokštis pasirodė gražiai pasidarbavęs platinime literatūros. O d. Bakšys, kaipo Laisvės agentas, davė gerą raportą, nes jis per daugelį metų tas pareigas eina, tai jam gerai ir sekasi.

Draugas Bakšys ir šiame vajuje likosi išrinktas vajininku. O jam padėti išrinktas J. M. Lukas, bet mudu su d. Bakšiu prašom visų worcesteriečių talkos šiame Laisvės vajuje, nes Laisvę turi visi lietuviai skaityti, todėl, kad Laisvė teisingai aprašo apie karą ir Lietuvos išlaisvintų vietų žmonių padėtį.

Šis susirinkimas gerokai diskusavo Lietuvos nuvargintų ir apiplėštų žmonių šelpimą. Iš raportų pasirodė, kad yra gražiausių darbų atlikta; daug drabužių surinkta ir pasiųsta ir apie tūkstantis pinigais tik į kelias savaites laiko. Worcesterio Lietuvai Pagelbos Teikimo Komitetui priklauso pagarbos žodis už šį taip gražų darbą!

Taipgi šis susirinkimas vienbalsiai tarė savo žodį prieš Jungtinį Lietuvos Šelpimo Fondą, kuris neteisingai išgavo šimtus tūkstančių dolerių iš Karo Šalpos Komiteto ir su tais pinigais šelpia smeton-nacius, kurie pabėgo per beržyną į Berlyną ir tuos kvislingus, kurie dabar paspruko į Švediją, kuomet Lietuva prasidėjo būti išlaisvinta. O nuvargintiems Lietuvos žmonėms, kurie yra apiplėšti per tuos prakeiktus kvislingus ir nacius tas komitetas nedavė nei cento ir nežada duoti.

Šis susirinkimas nuoširdžiai pageidauja, kad Prezidento Karo Šalpos Tarybą tuos pinigus atimtų iš smeton-nacių fondo ir pervestų Lietuvai Pagelbos Teikimo Komitetui, tada ne Lietuvos degintojai ir žudikai bus šelpiami, o išbadėję ir nuvargę Lietuvoj žmonės, kurie jau nieko nebeturi, viską hitlerininkai išplėšė.

Delegatai į LLD 7-to apskr. konferenciją išrinkti šie: J. M. Lukas, S. Janulis, J. Skliutas, A. Pilkauskas, J. Urbonas ir B. Mizara.

Prezidentinių rinkimų komisijoj yra: D. Vaitelis, J. J. Bakšys. Nuo spaudos pikniko dalis pelno padalinta sekančiai: Kanados Liaudies Balsui $25, Vilniai $25, Lietuvos pagelbai $25, rinkimų kampanijai $20, Daily Workeriui $15, Laisvei $32.

Platinime įžangos tikietų d. E. Trasikienė daugiausiai pasidarbavo ir dar padėjo dirbti H. Kalakauskienė, Ig. Lozaravičia, P. Sadauskas ir J. Demikis. Ačiu už pasidarbavimą dėl darbininkiškos spaudos.

J. M. L.

Žuvo Kovūnas Vytautas Kregždis

Per 16-ką mėnesių kovojo prieš japonus Ramiajame Vandenyne saržentas Vytautas Kregždis, 26 metų amžiaus. Jis kovojo ant Guadalcanalo salų ir kitur, daug priešų nudėjo ir liko sveikas, bet parvyko į Ameriką ir čia lėktuvo nelaimėj žuvo.

Vytautas (Vitold) buvo sūnus Mr. ir Mrs. Kazio Kregždžių, gyvenančių 23 Mott St., Worcester, Mass., dienraščio Laisvės skaitytojų ir pažangių organizacijų narių.

(Vitold) Vytautas Kregždis

Vytautas buvo techniškas saržentas, Amerikos Marinų Korpuse. Jam tarnystė gerai sekėsi. Ir štai, parvykęs į Ameriką, žuvo lėktuvo nelaimėj, Plymouth, N. C., srityje.

Tėvai gavo iš vyriausybės telegramą apie šią baisią nelaimę spalių 5 d., kad jų sūnus žuvo. Vytautas, kada grįžo į savo šalį, tai pas tėvus praleido poilsio dienas, nuo birželio 6 iki liepos 8 dienos ir tada grįžo karinėn tarnybon į Edenton Field, N. C. Jis buvo pasižymėjęs kovoj prieš japonus, apdovanotas, turėjo garbės ženklą. Kovoj nei karto nebuvo sužeistas.

Jis įstojo į Marinų Korpusą vasario 19, 1942 metais. Pirmiau dirbo pas Buehler Bros. Tėvams pageidaujant, jo kūnas buvo atvežtas į Worcester ir militariškai palaidotas, spalių 11 dieną, Hope Cemetery —Vilties kapuose.

Paliko nuliūdime tėvelius, sesutę Mrs. Jean Larson, švogerį, Stan Larson, seserėną Steen Larson ir savo draugę merginą Pauliną Klimarski.

Gaila žuvusio jaunuolio! Reiškiame jo tėvams ir giminėms užuojautą šioj nuliūdimo valandoje.

J. L.

Lowell, Mass.

Spalių 15 d., Liet. Piliečių Kliubas su IWO rusų kuopa, bendrai turėjo surengę pramogėlę, kurioje dalyvavo kelių tautybių žmonės.

Pramogėlė buvo surengta Kliubo patalpose. Viskas ėjosi puikiai ir gražioje sutartyje. Viskas, ką rengėjai turėjo paruošę, sunaudota iki paskutinio. Išrodo, kad ir pelno liks ne blogai.

Kadangi tą dieną pas mus svečiavosi mūsų giminės, Jonas ir Vincenta Stančikai iš Nashua, N. H., tai man teko nuvykti į Kliubą tik vakare, kuomet žmonės jau skirstėsi į namus. Visi dalyviai išrodė gerai patenkinti šių dviejų organizacijų suruošta pramoga. Ir pageidavo svečiai, kad greitoje ateityje Kliubas suruoštų kitą dar geresnį bankietą.

Manau, kad reikėtų ruošti bankietą (ir greit ruošti) Lietuvos žmonių pagelbai. Ir tai būtų, gal, sveikinimas jau visos tarybinės Lietuvos išlaisvinimo. Toks parengimas turėtų įvykti pradžioje lapkričio mėnesio. Labai gerai tiktų tokis bankietas turėti **lapkričio 5 dieną ir 5 valandą pavakarėje.**

Iki tai dienai užtektų laiko geram prisirengimui ir skaitlingos publikos pakvietimui.

Delei Praleisto Dalykėlio

Lietuvių Pil. Kliubo paskutinio pikniko, kuris atsibuvo rugsėjo 17 dieną, š. m., ir kuriam buvo paaukota daiktai dviejų draugių, liko praleista ir nepažymėta korespondencijoj, kurioje piknikas buvo aprašytas. O tai todėl, kad korespondentas nieko nežinojo apie tas aukas. Todėl dabar, prisiminus gerų draugių dovanas, čia primenam ir labai ačiuojame draugei Kazimierai Urbonienei už didelį gaidį, kuris davė gražaus įėjimo kliubo naudai ir draugei Paraškai Huličienei už maišą gražių obuolių, kurie irgi prisidėjo prie didesnių įeigų susidarymo. Kliubas labai ačiuoja visoms draugėms, kurios kuomi nors gelbsti jo parengimams.

Kitam Kartui

Kitą kartą, draugai ir draugės, kurie darbuojasi parengimuose turėtų prisiminti visuomet, kad kas ką paaukoja parengimo naudai, reikia pranešti korespondentui, kuris aprašinėja vietos parengimus, tai nejvyks tokių **praleidimų,** kaip įvyko su pikniku ir nereikės atkartotinai rašyti apie tą patį parengimą. Mat, korespondentas kartais gali nenumatyti, kas ką atnešė ir pridavė besidarbuojantiems parengimuose.

Už Tai Esu Labai Dėkingas

Spalių 16 dieną, besirengiant rašyti šią korespondenciją, mano metų ir 10 mėnesių amžiaus anūkė Regina Žusinaitė, kad jau tempia nuo frontinių durų laiptais aukštyn didoką pundelį ir šaukia mus, kad jai gelbėti, nes "labai sunku," jis sako.

Puolėmės mažytei į pagelbą. Nagi žiūriu, kad tai nuo mano senovės labai gerų draugų net iš Maine valstijos. Dėl manęs ypatingai labai naudinga dovana ir mano gyvenime visuomet reikalinga.

Gavęs tą brangią ir naudingą dovaną labai apsidžiaugiau ir sėdau rašyti šią korespondenciją, prie kurios jau iš pat ryto rengiaus. **Ačiu** labai, geriems draugams!

Laisvės Vajus Pas Mus

LLD 44-tos kuopos susirinkime, laikytame spalių 1 d., išrinkome nuo seniai besidarbuojantį draugą Juozą Blažonį, Laisvės vajaus kapitonu ir jam du pagelbininku: Feliksą Arbačauską ir J. M. Karsoną, kurie darbuosis Juozo vadovybėje. Visi trys darbuosis, kad gauti Laisvei naujų skaitytojų, kad jų gauti kuo daugiausiai, nes niekad nebuvo taip svarbu turėti dienraštį stuboje, kaip šiais karo laikais. Svarbu sekti kas dieną karo eigą ir jo kasdieninę kryptį, bet be galo bus svarbu sekti ir pokarinį nusistovėjimą, — kaip visas pasaulis teiksis siekdamas pastovios taikos. O Laisvė, kaip ir dabar matome, yra vienatinis dienraštis rytuose, kuris nesuklumpa nei viename klausime, kas liečia karą ir besikeičiančią pasaulyje kryptį link pasiekimo pilnos demokratijos.

Skaitykite Laisvę ir būkite tikrais — ne suklaidintais hitlerinės propagandos. Tuomi ateityje neapsakytai džiaugsitės.

Susirinkime pasisakė ir kiti draugai, kad gelbės vajininkams gauti naujų skaitytojų. Iki šiol dar neturime kuomi pasirodyti, bet jau daromi geri bandymai. Ir, be abejo, gausime naujų skaitytojų bendroj kooperacijoj.

Kitas geras demokratinis dienraštis, tai Vilnis, išeinantis vidurvakariuose — Chicagoj, tai irgi liaudies mylimas laikraštis, reikia ir jį žmonėms pasiūlyti.

J. M. Karsonas.

Detroit, Mich.

Sovietų Sąjungos ir Amerikos Draugiškumo Komitetas rengia labai svarbias prakalbas. Įvyks nedėlioj, lapkričio 12 d., Masonic Auditorium Svetainėje. Bus labai geri kalbėtojai ir gera programa. Visus ir visas kviečiame dalyvauti.

Rengėjai.

Kiekvieno pirštai į save lenkti.

Su plikiu nėr kuo peštis.

Hart, Mich.

Hart Lietuviai Irgi Rūpinasi Lietuvos Žmonėmis

Čia gyvenanti progresyviai lietuviai ūkininkai, susirinkę spalių 8 d., nutarė rinktį drabužius nuo karo nukentėjusiems Lietuvos žmonėms.

V. Blažienė ir A. Vyšniauskas savo apylinkėj jau biskį parinko drabužių ir čeverykų iš Bušnių ir Šimkienės. Labai puiku, kad pradeda įsisiūbuoti vajus drabužių rinkime.

Čia, prie progos, noriu priminti Harto piliečiams, kad dabar laikas pradėti rūpintis apie lapkričio 7 d. balsavimus. Visi turime balsuoti už prezidentą Rooseveltą, nes jis pasirodė geriausias gaspadorius mūsų šalies.

Vietinis.

Su savo duona visur gausi suolą.

Žuvis neišganys, kiaulė nepražudys.

Kas aria, pjauna, — to avys nebliauna.

NET "VYRAI MŪRAI"

yra žmonės! Taip, bile vienas gali kentėti nuo paprastų raumenų skausmų, gėlimų ir įveržimų. Veikite greitai: uždėkite Johnson's RED CROSS PLASTERIO ant krūtinės ar nugaros—tiesiai ant tos vietos. Ši išbandyta-ir-tikra pagelba veikia tuojaus. Šildo—ramina—apsaugo—padeda, dirbant, jums bedirbant. RED CROSS PLASTERIAI yra švarūs, sanitariški, lengvai panaudojami—ne koks purvinas, dvokiąs tepalas įtrinti ir drapanas suteršti. Reikalauk tikrojo, garsaus per virš 50 metų, pagaminto Johnson & Johnson. TIKTAI 35c—vaistinėse.

Johnson's
RED CROSS PLASTER

Šykštuolis vis dusyk moka.

KADA BŪSITE NEW YORKE
LAISVĘ
Galite Gauti
ANT TIMES SQUARE
Ant Kampo 42nd St.
ir 7th Avenue.
Prieš Grand Bar & Grill.

LIETUVIŠKAS
TRAKTYRIUS
(VALGYKLA IR ALINĖ)
Didelis pasirinkimas visokių Vynų ir Degtinės
Kasdien Turime
KARŠTŲ UŽKANDŽIŲ
Juozas Zeidat
Savininkas
411 Grand St. Brooklyn

J. GARŠVA
GRABORIUS-UNDERTAKER
LAIDOTUVIŲ DIREKTORIUS
Išbalsamuoja ir laidoja ant visokių kapinių
VELTUI ŠERMENINĖ
(KOPLYČIA)
Parsamdo automobilius ir karietas veselijom, krikštynom ir kitkam.
231 BEDFORD AVENUE
BROOKLYN
Telephone: EVergreen 8-9770

Klausyk, Mateušai!

Mateušai, aš dar labai rimtai prašau tavęs, kaipo savo vyro, klausyk manęs, vartok Deksnio Galingą Mostį. Juk jau viską bandei dėl savo reumatiškų skausmų, kurie tave kankina jau kelinti metai. Tu man įkirėjai iki gyvo kaulo, aš nežinau ar tu jauti ar ne, kad tu dabar palikai toks piktas, priežasčių jieškodamas, o prieš oro permainą tai tikras širšė. Mateušai, jeigu nori su manim ilgiau gyventi, tai klausyk manęs. Tuojaus pradėk vartoti Deksnio Galingą Mostį, aš labai daug girdėjau pagyrimų nuo skirtingų žmonių apie Deksnio Galingą Mostį.

Tu žinai, kad aš ir tu yra vienas kūnas, tik dvi dūšios.

Aš, kaipo tavo ištikima moteris rūpinuos apie tave kiek tik aš išgaliu, ir aš manau reikale ir tu rūpinsies apie mane. Velinu tau greičiausiai pasveikti, Tavo Prisiega.

Sveikata brangiausias turtas pasaulyj. Be sveikatos nemiela nei gyventi. Jeigu tamstą kankina REUMATIŠKI SKAUSMAI, prieš oro permainą jauti DIEGLIUS ir NESMAGUMĄ, RANKŲ, KOJŲ SKAUDĖJIMĄ IR TIRPIMĄ, ATŠALUSIAS KOJAS,—nelauk ilgai, kad nebūtų per vėlu, ale tuojaus pradėk rūpintis apie savo sveikatą. Tamsta esi kapitonas ir valdovas ant savęs, tai ir žiūrėk ir rūpinkis apie save. Tamstos pažystami ar kaimynai neprivers tamstos, pats ir tik pats turi rūpintis apie save. DEKSNIO GALINGA MOSTIS yra naujai pagerinta ir sudaryta iš skirtingų kraštų svieto, skirtingų žolių šaknų ir aliejų. Turi savyje galingą šilumą, šildydama galingai, greit ir stebėtinai, pagelbės nuo minėtų skausmų.

Virš 20 metų kai tūkstančiai šeimų vartoja DEKSNIO GALINGĄ MOSTĮ. Pasekmės yra taip geros, jog turime tūkstančius laiškų iš skirtingų kraštų, kuriais žmonės dėkuoja už mostį ir tokių laiškų vis daugiau ateina kasdieną.

Yra senas ir teisingas priežodis: kas tepa, tas ir važiuoja. Tad jeigu nori važiuoti, tai ir tepk ir vėl tepk su Deksnio Galinga Mostim.

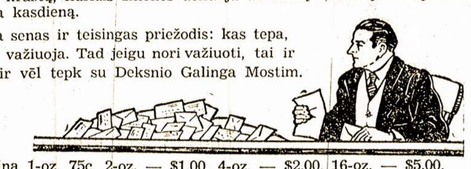

Kaina 1-oz. 75c, 2-oz. — $1.00, 4-oz. — $2.00, 16-oz. — $5.00.

PASARGA: Neimkite nei jokių kitų pasiūlymų, bet visada reikalaukite ir žiūrėkite, kad būtų užrašyta:
Tai tik taip aplaikysite tikrąjį Dekens Ointment.

DEKEN'S OINTMENT

Pinigų nesiųsk tik parašyk savo vardą, pavardę ir antrašą ir pažymėk už kiek ir kiek Deksnio Galingos Mosties reikalauji ir pasiųsk mums šitą pagarsinimą, užmokėsi paštoriui C. O. D., kada atneš Galingą Mostį.

Reikės primokėt kelis centus už persiuntimą.

.....Deksnio Galinga Mostis	1-oz.	75c
.....Deksnio Galinga Mostis	2-oz.	$1.00
.....Deksnio Galinga Mostis	4-oz.	$2.00
.....Deksnio Galinga Mostis	16-oz.	$5.00

Vardas ir pavardė .....
Gatvė ir numeris .....
Miestas ..... Valstija .....

DEKEN'S OINTMENT CO. P. O. BOX 666, NEWARK 1, N. J.

NEDALINAMA ATSAKOMYBĖ
Mes egzaminuojam akis, rašome receptus nupiešiam planus
Darome ir pritaikome akinius kada reikalingi

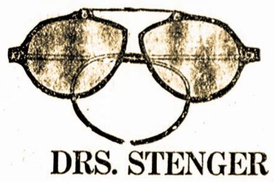

(Mes esame darę regėjimo pataisymus viršaus 500 daktarų ir kitokių profesijų žmonėms, taipgi jų šeimoms ir jų pacijantams.)

DRS. STENGER & STENGER
OPTOMETRISTS
394-398 BROADWAY BROOKLYN, N. Y.
Telephone Stagg 2-8342

NOTARY PUBLIC

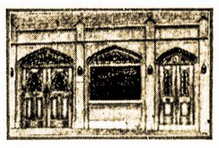

TELEPHONE STAGG 2-5043

MATTHEW P. BALLAS
(BIELIAUSKAS)
LAISNIUOTAS GRABORIUS
Liūdėsio valandoj kreipkitės pas mus.
Patarnavimas bus užtikrintas ir už prieinamą kainą.
Puikiai Įrengtos Dvi Koplyčios, Duodamos Mylimiems Pašarvoti Dovanai
660 GRAND ST. ✚ BROOKLYN, N. Y.

FOTOGRAFAS
Traukiu paveikslus familijų, vestuvių, kitokių grupių ir pavienių.

Iš senų padarau naujus paveikslus ir krajavus sudarau su amerikoniškais. Reikalui esant ir padidinu tokio dydžio, kokio pageidaujama. Taipogi atmaliavoju įvairiom spalvom.
JONAS STOKES
512 Marion St. Brooklyn
Kamp. Broadway ir Stone Ave. prie Chauncey St., Broadway Line
Tel. GLenmore 5-6191.

GREEN STAR BAR & GRILL
LIETUVIŠKAS KABARETAS
Kas nori gražiai laiką praleisti pasilinksminti ir pasišokti užeina pas "Green Star Bar and Grill," nes žino, kad visados bus patenkinti
PARĖ KIEKVIENĄ ŠEŠTADIENĮ
ATEIKITE PASIMATYTI SU GIVIAIS.
GERIAUSIAS ALUS BROOKLYNE
459 GRAND ST. BROOKLYN, N. Y.
(Skersai nuo Republic Teatro) Telefonas EV. 4-8698

CHARLES J. ROMAN
(RAMANAUSKAS)

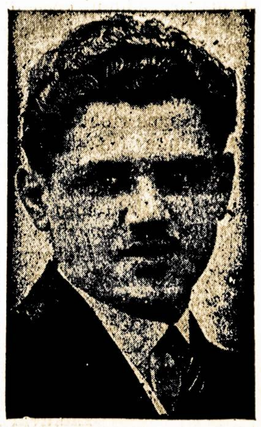

LAIDOTUVIŲ DIREKTORIUS
Liūdėsio valandoj kreipkitės prie manęs dieną ar naktį, greit suteiksime modernišką patarnavimą. Patogiai ir gražiai moderniškai įruošta mūsų šermininė. Mūsų patarnavimu ir kainomis būsite patenkinti.
1113 Mt. Vernon St.
PHILADELPHIA, PA.
Telefonas Poplar 4110

Lietuvių Darbininkų Susivienijimas
Tvirčiausia Lietuvių Pašalpos ir Apdraudos Organizacija
ASSOCIATION OF LITHUANIAN WORKERS, INC.
● Galima apsidrausti nuo $100 iki $1,000.
● Pašalpos į savaitę $6, $9, $12 ir $15.
● Visiems įstojimas veltui.
● Mėnesinė mokestis pigiausia.
● Priima naujus narius nuo 2 metų iki 60 metų amžiaus.
Įsirašyk dabar ir savo šeimą įrašyk. Išpildyk žemiaus telpančią blankutę ir pasiųsk sekamu adresu:
Lietuvių Darbininkų Susivienijimas
419 Lorimer St. Brooklyn, 6, N. Y.
Aš noriu gauti informacijų, kaip patapti LDS nariu.
Mano vardas.....
Antrašas.....

F. W. Shalins
(SHALINSKAS)
Funeral Home
84-02 Jamaica Avenue
Opposite Forest Parkway
WOODHAVEN, N. Y.
Suteikiam garbingas laidotuves
$150
Koplyčias suteikiam nemokamai visose dalyse miesto.
Tel. VIrginia 7-4499.

CHRONIŠKOS LIGOS
ODOS, NERVŲ IR PILVO, HEMORRHOIDAI ir kitos Mėšlažarnės Ligos, Inkstų ir Pūslės sugedimai, Nugaros skausmai, Skilvio ir Žarnų nesveikumai, Chroniški Skaudūliai, Ištinusios Liaukos ir Abelnas Silpnumas, Reumatizmas ir Arthritis. VYRAI ir MOTERYS gydomi naujoviškais būdais su greitu palengvinimu. X-spindulių kraujo ir šlapumo ištyrimai suteikia tikrą ligos pažinimą ir užtikrina tinkamą gydymą.
VISOS CHRONIŠKOS LIGOS MOKSLINIAI GYDOMOS
— Vidutinis Atlyginimas —
MEDIKALIS ISTYRIMAS $2.
DR. ZINS (Įsist. 28 m.),
110 East 16th St., N. Y. Arti Union Square
Kasdien 9 A. M. — 7 P. M. Sekm. 9 A. M. — 2 P. M.

TALKININKŲ MAISTO PAGELBA GRAIKAMS

Athenai, Graikija. —Talkininkų laivai atgabeno pirmuosius maisto ir kitų reikmenų krovinius graikams.

Per šešis artimiausius mėnesius talkininkai žada atsiųst Graikijos žmonėms 780,000 tonų valgių, vaistų ir kitų būtiniausių dalykų.

Laike vokiečių okupacijos buvo badu, šalčiu ir apkrečiamomis ligomis išmarinta šimtai tūkstančių graikų, neskaitant tų, kuriuos naciai nužudė už pasipriešinimus vokiečiams.

RAUD. ARMIJA PASIEKĖ NORVEGIJĄ

(Tąsa nuo 1-mo pusl.)

Raudonarmiečiai visiškai iššlavė nacius iš turtingų nikelio kasyklų srities Petsamo apylinkėje.

Visai Arti Kirkenes

Nuo Raudonosios Armijos pozicijų vakar tebuvo tik 3 mylios iki Kirkenes, šiaurinio Norvegijos uosto, nacių submarinų stovyklos ir jų lėktuvų bazės. Iš Kirkenes jie užpuldinėdavo amerikiečių ir anglų laivus, gabenančius Sovietam reikmenis į Murmansko uostą. Hitlerininkai, be to, gaudavo po 1,000,000 tonų geležies rūdos per metus iš Kirkenes apylinkės.

Einan paskutine sutartim su Suomija, ta sritis tarp Petsamo ir Norvegijos sienos priklausys Sovietams. Taigi Sovietų Sąjunga tiesioginiai rubežiuosis su Norvegija.

SUNAIKINTA DAR 6 VOKIEČIŲ LAIVAI

Sovietų motorinės valtys ties šiaurine Norvegija nuskandino dar 5 vokiečių laivus, o Baltijos Jūroje lakūnai sunaikino nacių transporto laivą, 2,000 tonų.

ISPANŲ PARTIZANAI UŽĖMĖ 4 KAIMUS

London. — Ispanų respublikiečiai partizanai atėmė iš Franko fašistų 4 kaimus bei miestelius šiaurinėje Ispanijoje, 10 mylių nuo Francijos rubežiaus.

Anglai rytinėj Italijoj užėmė Cervia uostą.

Naminis Frontas

Anglių Gamybai Trūksta 32,-500 Angliakasių

WASHINGTONAS. — Dr. Charles J. Potter, Kietojo Kūro administratoriaus padėjėjas, pareiškė, kad norint patenkinti gyventojų reikalavimus 1944-45 metams, reikia pagaminti tinkamą kiekį anglių. Tuo tarpu, anglių kasykloms, gaminančioms antracito ir taip dėl karo pritrūkusias bituminijaus anglis, trūksta daugiau, nei 32,500 angliakasių. Dėka darbo jėgos trūkumo, iš anksto galima tvirtinti, kad šiais anglių naudojimo metais, kurie baigsis kovo 31 d., trūks 6 milijonų tonų antracito anglių ir 16 milijonų tonų geresnės rūšies bituminijaus anglių.

Dr. Potter ragina visus anglių pirkėjus, kas jie bebūtų — privatūs asmenys ar pramonės —taupyti anglis, o negaunant pageidautos anglių rūšies, pasitenkinti tuomi, ką galima gauti.

Kūrenamojo Aliejaus Kokybė Nepasikeitusi

WASHINGTONAS. — Petrolijaus administratoriaus padėjėjas, Ralph K. Davies, dar kartą užtikrino rytinio pajūrio kūrenamojo aliejaus vartotojus, kad jiems nebus reikalo rūpintis šią žiemą dėl kūrenamojo aliejaus rūšies. Reikalą smulkiai ištyrinėjus, sužinota, kad šiais metais kūrenamojo aliejaus rūšis bus nė kiek neblogesnė, negu ji kad buvo praeityje, ir todėl jokių sunkumų netenka tikėtis.

Bendras Bankų Kapitalas Siekia Daugiau 139 Bilijonu

WASHINGTONAS. — 1944 metų, birželio 30 dieną, visų Jungtinių Valstijų prekybinių ir taupomųjų bankų kapitalas pasiekė aukščiausio viršūnės taško — 139,560,000,000 dolerių sumos, finansų kontrolieriaus Preston Delano, pranešimu. 1943 metų, birželio 30 dieną, bankų kapitalas buvo 122,309,000,000 dolerių arba 19.03 nuošimčių mažesnis.

Rugsėjo Mėnesį Pagaminta 7,598 Lėktuvai

WASHINGTONAS. — Karo Gamybos Vadyba pranešė, kad rugsėjo mėnesį pagaminta 7,598 visų tipų lėktuvų, kas sudarė 98 nuošimčius nustatyto skaičiaus.

Vadyba pagyrė šį puikų pavyzdį, atkreipdama dėmesį į tai, kad rugsėjo mėnuo buvo trumpas darbo dienomis, nes dirbta tik 26 dienas.

Anglijoje Meno Nuostoliai Didžiausi

WASHINGTONAS. — Francis N. Taylor, New Yorko Metropolitan Meno Muziejaus direktoriaus, nuomone, Anglijos senovės menas yra per šį karą daugiau nukentėjęs, už Francijos ar Italijos meną. Taylor yra narys Amerikos Komisijos Meno ir Istorijos Paminklams Karo Plotuose Apsaugoti ir Rinkti. Jis neseniai sugrįžo iš konferencijos Londone .

Yra pranešta, kad daugelis Italijos ir Francijos įžymių rinkinių yra beveik visiškoje tvarkoje. Bet Anglijoje apgadinta 4,000 istorinių bažnyčių ir sunaikinta 2,800. Minėtųjų ir kitų viešų pastatų naikinimas tebesitęsia.

Šeši Patarimai Norintiems Sutaupyti Anglis

WASHINGTONAS. — Antracito ir pietų Appalachų anglių trūkumas paragino Karo Meto Kietojo Kūro Administraciją suteikti šešis patarimus namų savininkams, norintiems gauti kuo daugiau šilimos iš kaip galima mažesnio kiekio anglių. Administracija pareiškė, kad sąlygos privertė sumažinti pristatymą antracito anglių iki nedaugiau 87 ir pusės nuošimčio normalaus žiemos meto atsargų kiekio ir Appalachų anglių iki nedaugiau, kaip 90 nuošimčių.

Patarimai yra šie:

1. Geraį apkamšyk namus ir kitus pastatus, juos insuliuodamas, įstatydamas dvigubus langus bei duris ir uždangstydamas plyšius.

2. Apžiūrėk šildymo įtaisus: išvalyk, pataisyk, netinkamas dalis pakeisk naujomis, įtaisyk temperatūrai kontroliuoti instrumentą.

3. Kambario temperatūra tebūna žema, kiek reikalinga sveikatai ir patogumui.

4. Valyk pečių reguliariai.

5. Neatidarinėk durų ir langų be reikalo.

6. Nešildomą erdvę uždaryk.

Karo Medžiagų Konservavimas Tebetęsiamas

WASHINGTONAS. — Karo Gamybos Vadybos pranešimu, taupymas svarbiausiųjų karo medžiagų, kaip popieris, oda ir pan., reikalingų karo pabūklams gaminti, bus visu atsidėjimu tęsiamas, nežiūrint į lapkričio 2 d. įvyksiantį Konservavimo Skyriaus uždarymą. Vadybos daviniais, popierio taupymo vajus, pagal taip vadinamą "popierinių švenčių" planą, dabar yra varomas pilnu greičiu ir susilaukia nuoširdžios gyventojų paramos; gruodžio 31 d. tikimasi pasiekti užsibrėžto tikslo — surinkti vieną milijoną tonų popierio. Minėtasis "popierinių švenčių" planas reikalauja, kad apylinkės pasiskirtų dienas, kuriomis nupirktos prekės vyniojamos tik būtiniausiu atvėju.

74 Metų Savanoris Jūrininkas

WASHINGTONAS. — Karo Laivininkystės Administracija, ragindama atsargon išėjusius prekybos laivyno jūrininkus sugrįžti į senąsias pareigas, stato pavyzdžiu tūlą William Mallette, gyvenantį Malden, Mass., kuris, būdamas jau 74 metų amžiaus, nelaikė savęs per senu atsiliepti į tėvynės pagalbos šauksmą ir jau yra atlikęs savo pirmąją kelionę, eidamas vyriausiojo inžinieriaus pareigas, viename Laisvės laivų. Praleidęs aštuoneris metus atsargoje, minėtasis veteranas įstojo į laivą SS JOHN DAVENPORT, kuris jau sugrįžo į Jungtines Valstijas, pristatęs prekes Britų saloms.

OWI.

Pirkite Liet. Literatūros Draugijos Knygas

Lietuvių Literatūros Draugija jau yra išleidus 50 skirtingais pavadinimais knygų. Tas daug prisidėjo prie bendro lietuvių kultūrinio pakilimo. Daug mūsų knygų jau yra išsibaigę arba mažai turime. Šiuo laiku dar galima gauti sekamų knygų nupigintomis kainomis:

	KAINA Buvo	Dabar
Liud. Bonaparto 18-ji ir Piliečių Karas Francijoj.—K. Markso	$1.50	$ .50
Darbininko Sveikata.—628 pusl. Dr. J. J. Kaškiaučius	3.00	1.00
Pasaulio Stebūklai, moks. veik.—416 p. Dr. J. J. Kaškiaučius	2.00	.50
Aliejus, puiki apysaka.—Upton Sinclair, 792 pusl.	2.50	1.00
Spalis ir Kitos Apysakos, iš Revoliucijos Rusijoj.—288 pusl.	1.50	.50
Pirmoji Sovietų Valdžia Lietuvoj.—Parašė V. Kapsukas. Daug faktų apie kaizerininkų okupavimą Lietuvos. 240 pusl.	1.00	.50
Povilas Jurka.—R. Mizara-Rasoda. Apysaka, turi 318 pusl.	1.00	.50
Gamta ir Žmonės.—M. Iljino, mokslo knyga. 316 pusl.	1.50	.50
Kelias į Naują Gyvenimą.—A. Bimba, mokslo knyga. 264 pusl.	1.00	.50
Ūkanos.—M. Rasoda, apysaka, arti 400 pusl.	1.50	.50
Lietuvių Tautinio Atbudimo Pionieriai.—Dr. A. Petrika, 360 p.	1.50	.75
Istorija Soc. K. Partijos ir Revoliucijos. 450 pusl.	2.00	.75
Tarybų Galybė.—Vysk. H. Johnson, 236 pusl.	1.25	.50
Amerikos Demokratijos Steigėjai. Svarbi knyga. 360 pusl.	1.50	.75
Didysis Lietuvių Tautos Priešas. Labai svarbi knyga iš Lietuvos istorijos kovų prieš vokiečius užpuolikus. 256 pusl.	1.50	.50

Kaip matote, tai labai didelis ir pigus knygų pasirinkimas. Turime ir kaip kurių senesnių laidų knygų, kurių neskelbiame, nes jų mažai yra. Kas užsisakys $5 vertės knygų pagal nupigintas kainas, tai gaus jas už $4. Persiuntimą mes apmokame, daug ar mažai knygų perka.

Kas dabar stos į ALDLD organizaciją, tai turi teisę veltui gauti bile virš suminėtą vieną knygą. ALDLD nario metinė duoklė tik $1.50. Narys gaus per metus žurnalą "Šviesą" ir šių metų knygą "LIETUVA UGNYJE," kuri bus apie 400 puslapių ir aprašys kovas prieš barbarus hitlerininkus, dabartinius Lietuvos pavergėjus. Užsakymus ir čekius bei Money Orderius siųskite:

LIET. LITERATŪROS DRAUGIJA
46 Ten Eyck St., Brooklyn, 6, N. Y.

HELP WANTED—MALE
REIKALINGI VYRAI

Tėmykite Šių Punktų Kada Jūs Jieškote Darbo

1—UŽTIKRINIMO
ŠKAMBIŲ POKARINIŲ PROGŲ
2—PAKILIMO
SISTEMATIŠKO PAAUKŠTINIMO
3—DARBO SĄLYGŲ
MODERNINIŲ IR SAUGIŲ
4—GEROS ALGOS
GEROS MOKESTIES PRADŽIOJE
SISTEMATIŠKI ALGOS PAKĖLIMAI
JŪS RASITE TAS PROGAS
Pas
General Cable Corp.
Avenue A ir First Streęt
Bayonne, N. J.
DABAR YRA DARBAI
MAŠINŲ OPERATORIAMS
PAGELBININKAM PAPRASTIEM DARBININKAM
Kreipkitės į Employment Ofisą Nuo Pirmadienio Iki Penktadienio, 8 A.M. Iki 5 P.M. Atsineškite Pilietybės Liudijimą ir Paliuosavimo Statementą.
(252)

TAUTOSAKA

Gyvybė kiekvienam yra brangi.

Lauk, šunie, kol arklys išgaiš—tai ir pats pastipsi.

Kas daug turi, vis daugiau nori.

Neturėjo boba bėdos, tai nusipirko paršiuką.

Vienas žodis—ne šneka, vienas vyras—ne talka.

Invalido lazdos ir ubago tarbos — niekad nesirakok.

Ilgas plaukas — trumpas razumas.

Darbas kalba garsiau už žodžius.

Kožnas pučia dūdą pagal savo būdą.

Nemoka nei skaityt nei rašyt, o nori karalium padaryt.

Bloga, kai rugiai su kukaliais; bet dar blogiau — kai nei rugių, nei kukalių.

Dėl durnos galvos— kojoms klapatas.

Boba iš ratų — ratams lengviau.

Skęstantis ir už britvos stveriasi.

Netvarka, kai dešinė nežino, ką kairioji daro.

Tuščia bačka garsiai barška.

Gerai žuvauti drumstame vandenyje.

SVARBUS IŠRADIMAS
MIRACLE OINTMENT

Stebūklingos Mostys, bet stebūklo nepadarys, jei nenaudosite sulyg nurodymų, liga neišeis. Turite naudoti pagal nurodymus nuo kokių ligų, kurios rūšies mostis pagelbsti.

4. Rūšių Mostys, kurios pagelbsti atsikratyti nuo daugelio skirtingų nesveikumų. Jokios kitos Mostys to nepadaro. Jos yra švelnios naudoti ir nekenksmingos, bet visados pagelbingos. Jos privalo būti kiekvienos šeimynos vaistų šėpukėje, nes jos apsaugoja nuo daug ligų ir sutaupo dideles išlaidas.

Rudens laike, mainantis orui, paprastai užgula slogos. Tad būkite prisirengę apsiginti nuo jų.

Čia paduodame Moščių vardus ir nurodome nuo kurių ligų jos pagelbsti apsiginti.

No. 1 M. J. Svilpa's Miracle Ointment—for Toothaches, Irritation and Hardening of the Gums. (Nuo dantų gėlimo ir smegenių nesveikumo).—Kaina 55c ir $1 už dėžutę.

No. 2 M. J. Svilpa's Salve Mostis.—Nuo paviršutinių įvairių skausmų. Kojų, Rankų, Pusiau Pečių, Muskulų, Sąnarių ir Užsišaldymo ir nesveikumas Sąnarių. — Kaina $1.25.

No. 3. M. J. Svilpa's Miracle Salve Mostis.—Gelbsti nuo daugybės Odos ligų ir įvairių kitų ligų, kaip tai Rash, Piles, Athlete's Feet, Sinus, Trūkimas Odos, Vočių, Išbėrimų, Skaudėjimo Ausies, nesveikumo Nosyj ar Burnoj; Nudeginimo ir Nušutinimo; Blauzdų skaudėjimo ir tinimo. Nuo šalčio išbėrimo, Nosies išdžiūvimo. — Kaina 65c ir $1.25.

No. 4. M. J. Svilpa's Salve-Mostis. — Nuo niežėjimo, užsisenėjusių šviežių ir nuo Poison Ivy. Gaunate greitą pagelbą. — Kaina $1.25.

Užsisakydami Mostis, siųskite ir pinigus, money-orderį ar čekį.

Adresuokite: **M. J. Svilpa, P. O. Box 73, Sta. A., Hartford, Conn.**

Per paštą nemažiau $1.25.

Vietiniai galite ateiti po nauju antrašu: **63 PUTNAM STREET.**

HELP WANTED—MALE
REIKALINGI VYRAI

VYRAI
Patyrimas Nereikalingas
Daliai Ar Pilnam Laikui
GERA ALGA
Linksmos Darbo Sąlygos
Duodame Uniformas. Daug Kitų Darbininkams Pagelbų
Kreipkitės Ištisą Savaitę
PIERCE LAUNDRY
55 Freeman St., Brooklyn, N. Y.
(8th Ave. GG Traukiniu Greenpoint Ave.) (IRT Queens Traukiniais Vernon Ave.) (Crosstown—Graham Ave.—Lorimer St. Gatvekariais iki Freeman St.)
(256)

VYRAI, GERA ALGA
Patyrimas nereikalingas. Proga išmokti stiklų tekinimo. Kurie dirbate būtinose pramonėse Nesikreipkite.
New Jersey Lens Co., 11 E. Runyon St., Newark, N. J.
(252)

PAPRASTI DARBININKAI
40 Valandų Savaitė
75c Į VALANDĄ
Laikas ir pusė už viršlaikius
M. W. PARSONS CO.
34 34TH ST., BROOKLYN.
(250)

PRANEŠIMAI IŠ KITUR

SO. BOSTON, MASS.

Smagus parengimas įvyks šį trečiadienį, spalių 25-tą, 8 val. vakare, 376 Broadway. Bus įvairių žaismių, skanių užkandžių ir gražių dovanų. Rengia ALDLD moterų kp. dėlei vilnų fondo ir kviečia visus dalyvauti. — Rengėjos. (250-251)

PARDAVIMAI

PARSIDUODA FARMA

Našlė turi parduoti 90 akrų pieninių produktų farmą arti Binghamtono. Geros pieningos karvės, 2 arkliai, kiaulės, farmos įrankiai ir farminiai augalai. Naujas cementinis basementas barnėje, geras namas. Yra miškas, kur auga sienojai. Rašykite į ROY C. SHADDUCK, 30 James Street, Binghamton, N.Y.
(246-251)

Debrecene, Vengrijoj, Sovietų kariai suėmė virš 1,-000 priešų ir pagrobė 23 jų traukinius, 13 garvežių ir 12 lėktuvų.

Jankiai Italijoj užėmė dar 3 viršukalnes, besiartindami prie Bolognos.

HELP WANTED—MALE
REIKALINGI VYRAI

DAILYDĖMS
($1.50 į valandą)
PAPRASTIEM DARBININKAM
($1.01½ į valandą)
VYRAM PRIE SEWERS
($1.16½ į valandą)
Į ALEUTŲ SALAS
240 valandų garantuotas darbas į mėnesį. Alga prasidedą, kai jūs apleidžiate New Yorką. 1 metų kontraktas. Transportacija apmokama.
Pasimatymas Su Atstovu Kasdien
GUY F. ATKINSON CO.,
Kreipkitės į USES of WMC, 44 E. 23rd St., N. Y.
PATARNAUTOJAMS
($6.50 už 8 valandų dieną)
48 valandos į savaitę garantuota.
Kreipkitės į USES of WMC, 40 E. 59th St., N. Y.
(255)

Į ALEUTŲ SALAS! GREIT REIKIA! PAPRASTŲ DARBININKŲ
$1.01½ Į VALANDĄ
Transportacija apmokama. Ilgam laikui kontraktai. Mėnesiniai garantuotos valandos. Pasimatymas su Atstovu Kasdien.
WEST CONSTRUCTION CO.
U.S. Employment Service of WMC 44 East 23rd St., N. Y. City.
(255)

VYRAI—STIPRUS
Nuolatinis darbas. Patyrimas nereikalingas. Mokykitės gero amato. Dienom-naktim. Daug viršlaikių.
AMERICAN BOOK-STRATFORD PRESS, 75 Varick St., Canal Street Stotis, visos subvės.
(254)

NUSTATYMUI VYRAI
PUNCH PRESAMS
PIRMIEMS & ANTRIEMS ŠIFTAMS.
PIRMAS ŠIFTAS OPERUOJA 8 A. M. IKI 4:30 P. M.
ANTRAS ŠIFTAS OPERUOJA 4:30 P. M. IKI 12:30 A. M.
JOHN J. NESBITT, INC.
STATE ROAD & RHAWN STREET, HOLMESBURG, PHILADELPHIA, PA.
(251)

ABELNAI FABRIKO DARBININKAI
Nelavinti Mašinų Operatoriai
Materialų Kraustytojai
Taipgi Yra Vietų
ELEKTRIKAMS
MAŠINISTAMS
IR KITIEMS AMATNINKAMS
Pokariniai Darbai Užtikrinti
Nėra Rekonversijos Problemos
Prisilaiko WMC Taisyklių.
HATFIELD WIRE & CABLE CO.
487 Hillside Ave., Hillside, N. J.
(251)

REIKIA TUOJAU KELETO VYRŲ
FABRIKO DARBUI
BŪTINA PRAMONĖ
GERA PRADŽIAI ALGA
Puikūs Pokariniai Prospektai
PANTASOTE LEATHER CO.
26 JEFFERSON ST., PASSAIC, N. J.
REIKALAUJAM ASMENS PALIUDIJIMO
(252)

PUNCH PRESS OPERATORIAI
PIRMIEMS & ANTRIEMS ŠIFTAMS.
PIRMAS ŠIFTAS OPERUOJA 8 A. M. IKI 4:30 P. M.
ANTRAS ŠIFTAS OPERUOJA 4:30 P. M. IKI 12:30 A. M.
JOHN J. NESBITT, INC.
STATE ROAD & RHAWN STREET,
HOLMESBURG, PHILADELPHIA, PA.
(252)

PAPRASTI DARBININKAI
Nuolat
FABRIKO IR KIEMO DARBAS
THE EGYPTIAN LACQUER MFG. CO.
Jacobus Avenue, So. Kearny, N. J.
(No. 1 ar No. 108 Busu nuo Jersey City)
Prisilaikoma WMC Taisyklių.
(253)

APVALYTOJAI
NAKTINIS DARBAS
$33.73 Į SAVAITĘ
6 P. M. IKI 2 A. M.
SEKMADIENIAIS NEDIRBAMA
KREIPKITĖS 6 P. M.
ROOM 503, 350 — 5TH AVE.
(250)

VYRAI KAIPO KEPĖJAI
Patyrimas Nereikalingas
GERA PROGA
NUOLATINIS DARBAS
California Pie & Baking Co.
300 DOUGLASS ST. (Arti 4th Ave.)
BROOKLYN.
(256)

HELP WANTED—FEMALE
REIKALINGOS MOTERYS

REIKIA MERGINŲ
LENGVAM FABRIKO DARBUI
GREITI PAKILIMAI
TRI-UNITED PLASTICS CORP.,
20 GRAND AVE., BROOKLYN.
(253)

MOTERYS
DALIAI IR PILNAM LAIKUI
Patyrimas Nereikalingas.
Linksmas Darbas
WAVERLY LABORATORIES,
6 East 39th St.
(250)

PARDAVĖJOS IR STALŲ PATARNAUTOJOS
PILNAM AR DALIAI LAIKO
Valandos Sulyg Jūsų Patogumo
PUIKIAUSIOS ALGOS PRADŽIAI
PATYRIMAS NEREIKALINGAS
AMŽIAUS 16 IKI 60.
Ideališkos darbo valandos šeimininkėms. Tipai. Nemokamai valgis ir uniformos stalų patarnautojoms.
F. W. WOOLWORTH CO.
34 W. 14th St., N.Y.C.
(252)

MOTERYS
REIKALINGOS TUOJAU
FABRIKO DARBUI
DĖL ARMIJOS
GERA ALGA
5 DIENŲ SAVAITĖ
Kreipkitės
B. I. L. FOOD PRODUCTS
416 WEST 14th St., N.YC.
CHELSEA 3-0780
(250)

MOTERYS
Lengvas Fabriko Darbas.
Linksma. NUOLAT.
DALIAI IR PILNAM LAIKUI.
50c Į VALANDĄ PRADŽIAI
PAKĖLIMAI PO MĖNESIO LAIKO.
Dieniniai Ar Naktiniai Šiftai.
THE CLEVELAND CONTAINER CO.
601 W. 26th St., N. Y. C.
(253)

MERGINOS 16 IKI 35
Dirbti Gyvybiniam Apsigynimo Fabrike Greenpointėje
Dienų Darbas 7 A.M. iki 3:30 P.M.; Naktų darbas 4 P.M. iki 12:30 P.M.
Mokinėms mokestis virš 60c į valandą, po 6 mėnesių pamatinė kaina virš 70c į valandą.
MUZIKA LAIKE DARBO
CLAROSTAT MFG. CO., INC.,
544 Morgan Ave., off Meeker Ave.
Matykite MISS CURCIO
Reikia turėti USES paliuosavimą ir būti U.S. Pilietę. (255)

MERGINOS
Lengvas Fabriko Darbas
40 VALANDŲ, 60c PRADŽIAI
Daug Viršlaikių
MOHAWK MIRROR
231 MAUJER ST.
BROOKLYN, N. Y.
(250)

MERGINOS 16 IKI 35
Dirbti Gyvybiniam Apsigynimo Fabrike Greenpointėje
Dienų Darbas nuo 8 A.M. iki 5 P.M.
55c į valandą laike mokinimosi ir pamatinė kaina 65c po 6 mėnesių. Laikas ir pusė virš 40 valandų.
MUZIKA LAIKE DARBO
CLAROSTAT MFG. CO., INC.,
285 N. 6th St., off Metropolitan Ave.
Matykite Miss Hirsch
Reikia turėti USES paliuosavimą ir būti U.S. Pilietę. (255)

HELP WANTED—MALE
REIKALINGI VYRAI

LYDYTOJAI VYRAI PRIE METALO UŽBAIGĖJAI
Patyrę prie trokų viršų. Nuolatinis darbas. Aukšta alga.
POKARINĖ PROGA
HUBER WAGON WORKS
5-42 — 47TH AVE.
L. I. CITY, N. Y.
(251)

VYRAI
Patyrimas Nereikalingas
PAGELBINIAM DARBUI
Nuolatinis Darbas
Apskritus Metus
80c PRADŽIAI
85c IŠSIMOKINUS.
Linksmos Darbo Sąlygos
Kreipkitės Ištisą Dieną.
ANTIPYROS CO.
1175 Manhattan Avenue Brooklyn.
Vernon-Jackson Stotis—IRT Subve
Greenpoint Ave. Stotis—8th Ave. Subve
(251)

REIKIA MERGINŲ IR MOTERŲ
Patyrimas Nereikalingas
FABRIKO DARBAS
173 Hudson St., N.Y.C.
(253)

MALIAVOTOJAI
GERI MECHANIKAI
$10 Į DIENĄ
Ateikite į darbą Pirmadienį po 1259 E. 8th St., Brooklyn.
(Brighton Line, Avenue M Stotis.)
(251)

New Yorko ir Apielinkės Žinios

Edward Shablauskas Rašo iš Francijos

Laisvės kaimyno S. Shablausko sūnus Eddie rašo tėvui iš kelionės jūromis ir pirmus įspūdžius pasiekus Franciją, kur jis pribuvo pradžioj rugsėjo:

Brangus Teveli—

Pagaliau, randuosi ant jūrų. Viskas ne taip bloga, kaip aš įsivaizdavau ir galiu pasakyti, dėl ko.

Mes keliaujame liuksusiniu (luxury) laivu. Turiu pirmos klasės kambarį su šviežiu ir sūrum vandeniu kambaryje, gerą valgį. Yra bufetas, kur galima pirktis saldainių, skustuvėlių, cigaretų, viskas minimalėmis kainomis. Visą dieną rodoma judžiai. Gali eiti, kur nori, pasirenkant — į knygyną (jau perskaičiau keturias

Corpor. Edward Shablauskas

geras knygas), žiūrėti kumštynių ant dėnio, klausytis orkestros. Žodžiu, yra beveik viskas, ko norėtum smagiai kelionei. Mano kambarys randasi ant didžiojo dėnio. Jūs jau žinote iš savo patyrimų kelionėse, jog tai yra vienas iš brangiausių. Stewardas sakė, kad lėšuoja apie tūkstantį kelionė mūsų kambaryje. Kaip matote, visai neblogai keliaujame.

Kelionėj visai nesirgau. Tas mane stebina, kadangi seniau sirgdavau su kiekvienu išplaukimu ant jūros. Tad kelionė buvo smagi. Gailiuosi, kad nevažiavau su jumis, kada jūs paskiausį kartą keliavote per vandenyną...

Kada šį laišką gausite, mes jau būsime išsėdę ir pasiekę krantus saugiai. Tad nesirūpinkite apie manę, kadangi esu sveikas ir tikiuosi, jog ne po ilgo grįšiu namo, kad pasilikti namie...

★ ★ ★

Francijoj

Rugsėjo 9-ta, 1944

Pagaliau aš jau čionai. Iki šiol viskas einasi gerai.

Laukai čionai iš tikro gražūs; viskas tvarkiai, gražūs obelių sodai, dideli arkliai ir gražios karvės. Žmonės neatrodo linksmi miestuose, bet vistiek sveikina mus su V saliutu, pergalės ženklu. Langai yra išdaužyti ir jų netaiso. Tur būt trūksta stiklo. Žmonėms būtų labai naudinga muilas, yra murzini ir suvargę. Negaliu daug ko jums pasakyti apie karo jiems padarytus nuostolius, kadangi mes patys mažai tematėme. Matysime daugiau ateityje, kada pradės išleisti pasivaikščiojimams. Dabar turime daugybę darbo.

Bandau pramokti kalbėti francūziškai. Dabar gailiuosi, kad tuomi daugiau nesidomėjau būdamas mokykloj. Pasakykite Francei (Edwardo mažametei sesutei — R.), kad jai taipgi gali pasitaikyti naudingai pavartoti visą tą, ko jinai šiandien mokinasi mokykloj...

Linkiu, kad šis laiškas rastų jus sveikais ir laimingais. Prašau nesirūpinti apie manę.

Jūsų mylintis sūnus

Eddie.

Naujanybė Brooklynui!

Štai, Kas Dalyvauja Laisvės Koncerto Programoje

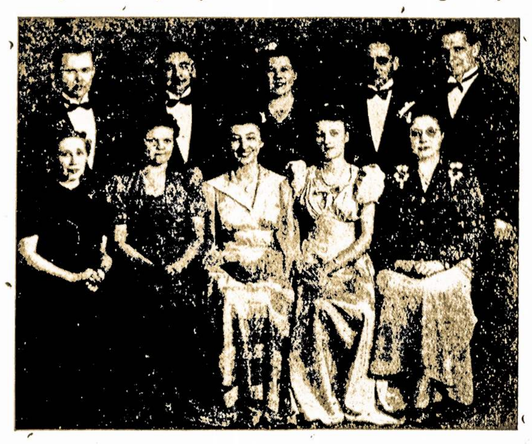

HARMONIJOS GRUPĖ IŠ SO. BOSTON, MASS.

Pirmoj eilėj sėdinčios: Marie Zavis, sopranas; P. Freimontienė, altas; Helen Žukauskaitė, pianistė; Nellie Kirkliauskaitė, altas ir Julia Rainard, altas.

Antroj eilėj stovintieji: L. Žilaitis, basas; P. Švedas, basas; Rožė Stripinis, sopranas; Ignas Kubiliūnas, tenoras ir Robertas Niaura, tenoras.

Jų tarpe yra puikiais balsais ir gerai lavintų dainininkų-solistų. Jie sudainuos gražų rinkinį lietuviškų dainų.

Laisvės koncertas įvyks lapkričio 12 (November 12th), bus Brooklyn Labor Lyceum, 949 Willoughby Ave., Brooklyn, N. Y.

Būkite koncerte, išgirskite South Bostono garsiąją Harmonijos grupę ir kitus talentus: **Birutą Ramoškaitę,** garsiąją radio ir operų dainininkę; **Boris Borodin,** žymųjį koncertų dainininką; **Harriet Griffith, smuikininkę; Aido Chorą** ir pamatykite **rusų šokikus.**

Turite Svarbų "Deitą"

Turėkite mintyje, kad šio šeštadienio vakarą praleisite Laisvės svetainėje su LDS Brooklyn Sorority, nes jos ruošia vakarėlį sukelti finansų dovanom Brooklyno ir apylinkės LDS nariam—kariam.

Bus mūsų svečiam taipgi visokių dovanų.

Įžanga į vakarėlį tik 50c. Galėsite pasišokti prie Al Kaizos orkestros. Bus visokių namie darytų gardumynų ir visokių gėrimų. Užtikriname, kad džiaugsitės atėję.

LDS B'klyn Sorority.

Paukščiui Padaryta Operacija

Vincas Paukštys randasi Kew Gardens General Hospital. Spalių 20-tą jam padarė operaciją. Jaučiasi gerai. Jei viskas gerai eisis ir toliau, tai gale šios savaitės parvažiuos namo.

Gaila, kad Paukštys, pirmasis mūsų dienraščio redaktorius, pasimojo pasirgti, kada reikėtų linksmintis, kada jo pradėtoji dienraščiu Laisvė švenčia savo **Sidabrinį Jubilėjų.** Tačiau sykiu ir smagu, kad jis tikisi greitai apgalėti ligą.

Linkime greit ir stipriam pakilti.

Darbo Partija renka parašus po peticijomis, kuriomis reikalauja gub. Dewey prailginti balsavimo valandas.

Svečias Kariškis

Edwardas Demikis, tarnaująs laivyne, pereitą ketvirtadienį parvyko savaitei atsostogų pas tėvus, Mary ir Antaną Demikius, gyvenančius 11-15 New Montrose Ave.

Edwardas sugrįžta namo jau trečiu kartu. Šį kartą grįžo iš Italijos, taipgi yra buvęs Indijoj, Afrikoj, Anglijoj.

Tankus apsilankymas Edwardo tėvams suteikia ir suraminimo greta džiaugsmo. Tik šio mėnesio 15-tą suėjo dveji metai nuo to laiko, kai Demikiams buvo pranešta, jog jų kitas sūnus, Frank, dingo be žinios karo fronte.

Jaunimas už Rooseveltą

Susidaręs prezidentui paremti jaunimo spiečius "Young Voters for Roosevelt" rengia masinį mitingą spalių 24-tos vakarą, Carnegie Hall. Jaunimo mitingo vyriausiu kalbėtoju bus žymusis aktorius ir filmų gamintojas Orson Welles.

Reikia Ilgesnių Balsavimo Valandų

Majoras LaGuardia skaitlinėmis įrodė, kad reikia prailginti balsavimo valandas lapkričio 7-tą. Jis nurodė, kad gub. Dewey turėtų sušaukti specialę seimelio sesiją prailginimui balsavimo valandų.

Nepaisė Perspėjimų, Neteks Šunų

Coney Islando teismabutyje pereitą penktadienį jau buvo susirinkę 27 šunų savininkai. Jų šuneliai buvo pagauti gatvėse palaidi ir užrakinti sunaikinimui, kaipo galimas pavojus pasiutimo ligos žmonėms ir kitiems šunims.

Teisėjas Solomon davė jiems lekciją apie tą pavojų ir nurodė, kad jie, jeigu nori savo šunis parsivesti gyvus, turės mokėti už jų užlaikymą veterinariškoje ligoninėje. Jie ten turi būti laikomi per 6 mėnesius ir toks užlaikymas lėšuos apie $150 iki $200. Didžiuma sakėsi tokios sumos negalį išleisti. Tad jų šuneliai jau bus atsisveikinę su gyvenimu už 48 valandų po pagavimo.

Visi 27 savininkai šį kartą po lekcijos paleisti be bausmės.

New Yorke viena moteriškė nubausta pasimokėti $10, kaipo antru sykiu tuomi prasikaltusi, o kad nenorėjo mokėti, pasiųsta kalėjiman.

Neleiskite Šunų į Gatvę Palaidų

Šunų pavojus nėra keno nors prasimanymas ar juokai. Vyriausybė rimtai ims atsakomybėn kiekvieną, kas nesiskaitys su patvarkymu neleisti gatvėn palaidų šunų. Šimtai žmonių būna įkandami per metus. Tankiai įkandusio šuns negalima pagauti, negalima ištirti, ar jis buvo užkrėstas. Įkąstasis žmogus turi pergyventi baisiai skausmingus įčiūškimus nuo pasiutimo ligos, o jeigu pavėluota gydymas, asmuo baisiose kančiose miršta.

Tačiau, gal aršiausia už viską įkąstajam, yra rūpestis apie savo likimą. Mokslas dar nėra išradęs, kaip ant greitųjų užtikrintai išspręsti, ar pavojus praėjęs. Tik išbuvęs nesirgusiu per 6 mėnesius nuo užkrėtimo gyvulys ar žmogus skaitomas užtikrintai saugiu. Pusmetis rūpesties, tai nieku neatlyginama skriauda. Silpnesniam gali per tiek laiko rūpestis pakirsti nervus be tos ligos perų dasigavimo juos sunaikinti.

Pasiutimo ligos perai ėda nervų centrus. Kas yra turėjęs kur nors kūne užgautą vieną, kad ir mažiausį nervų siūlelį, tas žino, kokios tai yra kančios. Tad neleistina dėl keno nors apsileidimo kankinti žmones. Prie to, leisdami savo šunį palaidu savininkai ir tą savo mylimą šunelį stato į tų kančių pavojų.

Filma "Wilson" RKO Teatruose

Puikioji istoriška filma "Wilson" spalių 23,24 ir 25 rodoma veik visuose RKO teatruose Brooklyne, Queens, Bronxe, Manhattan ir Westchesteryje.

Brooklyne ji matoma Bushwick, Dyker, Greenpoint, Kenmore, Madison, Orpheum, Prospect, Republic, Tilyou ir Coney Island teatruose.

Jauniausias Keleivis Atvyko Lėktuvu

Pereitą sekmadienį į La-Guardia lėktuvų stotį pribuvo Kenneth Barry Maloney, 6 mėnesių vaikutis. Jis esąs pirmasis tokio jauno amžiaus keleivis, privubęs lėktuvu be tėvų globos. Mažąjį Kenneth kelyje globojo Armijos Slaugių Korpuso leitenantė Evelyn Anderson.

Naujasis pribuišis yra našlaitis. Jo tėvas, leitenantas Maloney, veteranas 101 bombavimo misijos, padėjo gyvastį pirm sūnaus gimimo, o motina, anglikė, mirė Kennethą gimdydama. Motinos artimieji giminės, tėvai ir teta, buvo užmušti vokiečių bombomis. Vienintėliais artimiausiais giminėmis likę didvyrio leitenanto Maloney tėvai, tad jiems ir parvežė Kenneth auklėti. Mrs. William Maloney, mirusiojo leitenanto motina, atvyko iš Grand Rapids į New Yorką parsivežti Kennethą pas savę.

Išvyko Floridon

Anna Levickienė, gyvenanti 1381 Sterling Place, Brooklyne, spalių 16-tą išvyko vieno mėnesio atostogoms į Palm Beach, Floridoj. Išsivežė ir dukrelę Helen, 9 metų. Vyriausiai dėl dukrelės sveikatos ir išvažiavo, kad apsaugoti ją nuo nemalonaus rudens oro.

Piliečių Unija pasisakė už sušaukimą specialės New Yorko valstijos seimelio sesijos prailginimui balsavimo valan-

MIRĖ

Felix Schreiber, 62 metų amžiaus, mirė spalių 21 d., namuose, 156 Boerum St., Brooklyn. Laidotuvės įvyks spalių 25 d., Šv. Jono kapinėse.

Velionis paliko nuliūdime našlę Anną ir dvi dukteris Sally Reynolds ir Anna Kewar. Jis kadaise buvo Šv. Juozapo Draugijos sekretorius.

Galima Prasižengti ir Prieš Anglį

Gazolina ir sviestas nėra vienintėlis dalykas, ant kurių galima paslysti. Ant anglies, pasirodo, irgi galima skaudžiai suklupti.

Šiomis dienomis New Yorke ir priemiesčiuose teisme nubausti 105 asmenys už prasižengimus anglies taisyklėms. Įdomiausia tas, kad didžiuma nubaustųjų 83, buvo vartotojai, ne pardavėjai. Du iš tų turėjo savo lėšomis išpilti anglį iš sklepo ir sugrąžinti ten, iš kur buvo gavę. Priežastis—jie buvę pirkę daugiau kietosios anglies, negu jiems leista pirkti.

Dr. Chase, vienas New Yorko Universiteto viršininkų, spėja, kad po karo aukštojo mokslo įstaigos bus perpildytos studentais.

Išleido Puikų Lapelį Rinkimų Klausimu

Brooklyno Lietuvių Piliečių Komitetas išleido trumpą, glaudų, bet labai brandų lapelį lietuvių kalboje rinkimų klausimu. Jame nurodoma, dėl ko lietuviai turėtų balsuoti už Franklin Delano Roosevelt į prezidentus, už Harry S. Truman į vice-prezidentus ir į Jungtinių Valstijų senatorius iš New Yorko už Robert Wagner.

Tų kandidatų rėmėjai prašomi talkon plačiausiai paskleisti lietuviuose tą lapelį.

Taipgi šie lapeliai tinka skleisti visoj N. Y. valstijoj. Taigi, iš kitų šios valstijos miestų darbuotojai gali užsisakyti jų paskleidimui savo kolonijoj. Už 1 dol. komitetas atsiųs nuo 2-jų iki 3-jų šimtų lapelių.

Reikalaukit šiuo vardu: P. Sholomskas, 427 Lorimer St., Brooklyn 6, N. Y.

Harleme atidaryta naujas centras teikimui informacijų apie vėžį. Vieta: 2007 7th Ave.

PRANEŠIMAS

BROOKLYN, N. Y.

Kriaučių Unijos 54 Skyriaus susirinkimas įvyks spalių (Oct.) 25 d., 7:30 v. v., Kliubo salėje, 280 Union Ave. Nariai dalyvaukite visi. — Ch. Nečiunskas. (249-250)

OFICIALIS LDS OPTIKAS
UNION SQ. OPTICAL CO.
147 FOURTH AVE.
Arti 14th St.
Akis Ištiria GYDYTOJAI
100 nuoš. unija šapoj
Telef.: GR. 7-7553
DETROITE: 2539 Woodward Avenue, 602 Hofmann Bldg.
N. SHAFFER, WM. VOGEL, Direktoriai

BROOKLYN
LABOR LYCEUM
DARBININKŲ ĮSTAIGA
SALĖS dėl Balių, Koncertų, Banketų, Vestuvių, Susirinkimų ir tt. Puikus stelčius su naujausiais įtaisymais.
KETURIOS BOLIŲ ALLEYS
Kainos Prieinamos
949-959 Willoughby Ave.
Tel. STagg 2-3842

CHARLES
UP-TO-DATE
BARBER SHOP
K. DEGUTIS, Savininkas
Prieinamos Kainos
306 Union Avenue
Tarp Ten Eyck ir Maujer Sts.
BROOKLYN, N. Y.
GERAI PATYRĘ BARBERIAI

DANTŲ GYDYTOJAS
DR. A. PETRIKA
221 So. 4th Street
BROOKLYN, N. Y.
Tel. EVergreen 7-6868
VALANDOS: 9—12 ryte, 1—8 vakare
Penktadieniais uždaryta.

MATEUŠAS SIMONAVIČIUS
GRAŽIAI ĮRENGTA SUSIĖJIMAMS ĮSTAIGA
Vietos ir importuotos degtinės ir vynai, geriausių bravorų alus ir ėlius. Kada būsite Brooklyne, užeikite susipažinti.

Patogiai ir gražiai įruoštas atskiras kambarys užėjimui grupėms. Nedėliomis atdaras nuo 1 valandos dieną iki vėlai.
426 SO. 5th STREET BROOKLYN, N. Y.
Blokas nuo Hewes St. eleveiterio stoties. Tel. EVergreen 4-9508

LITUANICA SQUARE **RESTAURANT**
STANLEY RUTKŪNAS
SAVININKAS
PUIKIAUSIA LIETUVIŲ RESTAURACIJA BROOKLYNE
PAUKŠTIENOS PIETŪS ŠEŠTADIENIAIS, SEKMADIENIAIS IR KITOKIOSE ŠVENTĖSE
Kiekvieną dieną yra didelis pasirinkimas visokių valgių
282 UNION AVE. BROOKLYN
Tel. EVergreen 4-9612

How To SAVE on CHRISTMAS Gifts FOR THOSE YOU LOVE!
SHOP AT LIPTON'S
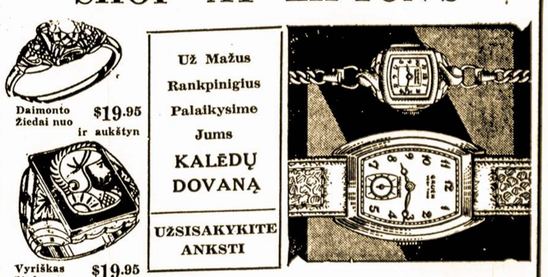
Daimonto Žiedai nuo $19.95 ir aukštyn
Vyriškas Žiedas $19.95 ir aukštyn
Už Mažus Rankpinigius Palaikysime Jums KALĖDŲ DOVANĄ
UŽSISAKYKITE ANKSTI
BIRTHSTONE Žiedai $6.95 ir aukštyn
IN OUR Gift Department JEWELRY GIFTS AT MODERATE PRICES
Mes Turime Įvairių Rūšių Laikrodėlių
BULOVA
BENRUS
GRUEN
LONGINES
JULES
JURGENSEN
ROBERT LIPTON, Jeweler
701 GRAND ST., B'KLYN. ST. 2-2173 ADARA VAKARAIS

Jubilėjinis Dienraščio Laisvės Koncertas

Sveikinkime savo dienraštį Sidabrinio Jubilėjaus proga! Masiniai dalyvaukime Jubilėjaus minėjimo Koncerte, 12 d. lapkričio-Nov. 12, Brooklyn Labor Lyceum, 949 Willoughby Ave.

Puiki programa ir gera orkestra šokiams.

Koncertas prasidės 3:30 val. po pietų. Šokiai nuo 7 val. vakaro.

Koncertui įžanga 80c, $1.25 ir $1.50. Vien tik šokiam įžanga 60c. Valdžios taksai įskaityti.

Lietuvių Kūro Kompanija

Nelaukite, iki jūsų anglis išsibaigs iki paskutiniam kavalkui, užsisakykite iš anksto, nes žiemą yra sunkus pristatymas anglies.

Mes taipgi aprūpinam aliejum tuos, kurie savo namuose turi Oil Burners. Kūro reikalu prašome kreiptis:

Tru-Ember Fuel Co., Inc.
496 GRAND ST. BROOKLYN, N. Y.
Telefonas EVergreen 7-1661