SPRENDŽIAMOJI KOVA UŽ BUDAPESTĄ, VENGRIJOS SOSTINĘ

Darbo Žmonių Dienraštis
Kaina $6.50 Metams
Užsieniuose $8.00
Brooklyne $7.00
Kopija 5c

LAISVĖ

THE LITHUANIAN DAILY

V

No. 292 LAISVĖS ANTRASAS: 427 LORIMER STREET Telephone: STagg 2-3878 Brooklyn, N. Y., Trečiadienis, Gruodžio-Dec. 13, 1944 Pavienio Numerio Kaina 5c. Metai XXXIV. Dienraščio XXV

KRISLAI

Geriau, Negu Tikėtasi.
Ar Ne Būtų Gerai?
Džiugu, Kad Susikalba.
Pikta ir Gaila.
Lai Visuomenė Prabyla.

Rašo **A. BIMBA**

Visi jaučiamės gana smagiai. Liaudies Teatro parengimas praeitą sekmadienį išdegė tikrai gerai. Žmonių buvo daug. Veikalas "Prieš Srovę" suvaidintas gražiai. Publikos nuotaika buvo aukštai pakilus.

Kreditas priklauso Jonui Valenčiui. Jis daugiausia laiko ir energijos įdėjo.

Dar buvo kilęs klausimas apie rinkimą aukų. Paklausiau Jono, ką jis mano. "Žinoma, žinoma," jis atsako, "rinkime, kad tik daugiausia padaryti paramos Lietuvos žmonėms!"

Kaip žinote, ir parengimo pelnas ir aukos eis pasiuntimui kalėdinių dovanų Lietuvos našlaičiams.

★ ★ ★

O štai nauja mintis. Nors su "Prieš Srovę" aktoriais nesikalbėjau ir jų nuomonės nežinau, bet manau, kad jie sutiktų dar kur tą veikalą sulošti. Juk jie tiek darbo ir pasišventimo įdėjo susimokinti, o tik vieną sykį tegalėjo pasirodyti!

Kaip su Newarku?
Kaip su Philadelphia?
Kaip su Hartfordu?
O gal net ir Bostonas?

Lietuvai Pagalbos Teikimo Komiteto skyriai pagalvokite. Pelnas, žinoma, eitų šelpimui Lietuvos.

★ ★ ★

Ne visur santykiai tarpe socialistų ir komunistų paremti tik kova vienų prieš kitus. Štai, kaip atrodo, jie susikalba Francijoj ir Italijoj. Francijoj net kalbama apie sudarymą vienos partijos.

Bendro fronto idėja negali būti gyva palaidota. Pagaliau juk visa Jungtinių Tautų idėja paremta bendru frontu.

Bendras frontas laisvės prieš vergiją!

★ ★ ★

Bendrasis Fondas jau turi surinkęs desėtką ar daugiau tonų drapanų. Jos surinktos **Lietuvos žmonėms.** Lietuviai jas davė **Lietuvos žmonėms!**

O Lietuvos žmonėms jų labai reikia. Dabar jų reikia labiausia. Už kelių mėnesių netaip baisiai reikės.

★ ★ ★

Bet tos Lietuvos žmonėms lietuvių suaukotos drapanos bus sudėtos ir pūdomos. Jei išdegs taip, kaip planuoja kunigas Končius ir jo grupė, tai šių drapanų Lietuvos žmonės visai nematys!

Jie nepasitiki Lietuvos vyriausybe, prieš kurią stovi herkuliškas darbas aprengti ir pavalgydinti žmones, atstatyti sugriautą kraštą. Jie nepaiso Lietuvos žmonių.

★ ★ ★

Bet ką galvoja tų drapanų aukotojai? Nejaugi jie tylės, kai sužinos, kad jų tos drapanos paverstos žiurkėms ir kandžioms maistu? Ar tam jie jas aukojo?

Aš manau, kad kun. Končius turės skaitytis su visuomene.

Rinkti drapanas Lietuvos žmonėms ir paskui jų jiems neduoti yra baisi apgavystė! Tai būtų lygiai taip, kaip jeigu išprašytum iš geros širdies žmogaus alkanam našlaičiui pieno buteliuką, bet paskui tą pieną išpiltum laukan, o neduotum kūdikiui, sakytum: Tegul stimpa badu!

Ką sakytų tasai aukotojas apie tavo tokį beširdišką pasielgimą?

Washingtonas. — Valdžia patvarkė, kad nevalia žąsis bei antis pešti ir naudoti plunksnas, kurios nėra 4 colių ilgio.

Tarptautinė Darbo Unijų Konferencija

London. — Pagaliau galutinai nustatyta, kad tarptautinė darbo unijų konferencija prasidės 1945 metų vasario 3 dieną. Visi prisirengimo darbai jau atlikti. Tuose prisirengimuose Amerikos darbo unijas atstovavo Sidney Hillman.

Konferencija šaukiama pagrindais susitarimo tarpe Anglijos darbo unijų ir Tarybų Sąjungos darbo unijų.

EXTRA

Washingtonas. — Gautas pranešimas, kad Čili respublika pripažino Tarybų Sąjungą. Tarybų ambasadorius Gromyko ir Čili ambasadorius Mora pasirašė reikalingus dokumentus. Tai bus šeštoji Lotynų Amerikos respublika, pripažinus Tarybų Sąjungą. Sekamos valstybės turi užmezgusios diplomatinius ryšius iš pirmiau: Colombia, Costa Rica, Cuba, Mexico ir Uruguay.

Naujі Mūsų Armijų Laimėjimai

Paryžius. — Trys Jungtin. Valstijų armijos padidino savo smūgius iš pietų ir vakarų. Joms jau pavyko išlaisvinti iš nacių Francijos parubežinius miestus Sarreguemines ir Haugenau.

Ženklai rodo, kad vokiečiai traukiasi atgal linkui Colognės. Juos gruda atgal mūsų Trečioji ir Septintoji Armijos. Jie traukia linkui Reino upės.

Vokiečiai Atakuoja Anglus Italijoje

Roma. — Netoli nuo miesto Faenza eina aštriausi mūšiai. Vokiečiai pradėjo kontrofensyvą prieš Anglijos Aštuntąją Armiją. Bet iš mūšių lauko pranešimai sako, kad naciai tapo pasekmingai atmušti. Iš sykio anglai buvo priversti pasitraukti atgal per 400 jardų, bet paskui atsiėmė prarastas pozicijas.

Chiniečiai Atkariavo Kweichow Provinciją

Chungking, Chinija. — Pagalba smarkių atakų chiniečiams pavyko japonus išmušti iš Kweichow provincijos. Paskutinis pasisekimas atsižymėjo paėmimu miesto Liuchai, labai svarbaus geležinkelių centro. Chiniečiai neatlaidžiai priešą muša palei geležinkelį ir verčia japonus trauktis linkui Nantan.

Mūšis dėl Roer Upės Laimėtas, Vokiečiai Supliekti ir Traukiasi Linkui Dueren

Langerwehe, Vokietija. — Amerikiečių Pirmoji Armija laimėjo svarbų mūšį už strategišką Roer upę dešimties mylių ilgio fronte. Puolimą pradėjo mūsų armija ir kova ėjo ištisą parą. Pagaliau naciai tapo nugalėti ir nugrusti nuo upės. Pirmoji Armija artėja prie Dueren, kuris yra didžiausias miestas mūsų armijos kelyje po to, kai ji laimėjo Aachen. Paskutiniai pranešimai teigia, kad amerikiečiai jau pasiekė Dueren priemiestį ir laukiama prasidedant mūšio už patį miestą.

Prie Roer upės vokiečiai kietai laikėsi savo pozicijose. Tiktai gerai koordinuotas puolimas mūsų oro jėgomis, artilerija ir tankais pagaliau priešą nuveikė ir išgrūdo iš pozicijų.

Šio mūšio laimėjimas skaitoma dideliu strateginiu pasisekimu, nes kaip tik čia priešas buvo gerai įsidrūtinęs ir, matyt, tikėjosi atsilaikyti.

Vokietijos Geležinkelių Centrai Buvo Pleškinami iš Oro, Puolime Buvo 3200 Lėktuvų

Londonas. — Pereitą pirmadienį, gruodžio 11 d., Jungtinių Tautų oro jėgos nepaprastai dideliu skaičiumi pasirinko savo cieliumi Vokietijos geležinkelių centrus. Iš viso orinėse atakose dalyvavo 3,200 lėktuvų. Iš jųjų pačių sunkiausių lėktuvų buvo 1,600. Kiti buvo kovos lėktuvai. Didelė tų jėgų dauguma buvo Jungtinių Valstijų.

Iš ryto anglų lėktuvai darė puolimą ant Ruhr krašto geležinkelių, centrų ir žibalo sandėlių. Paskui pasileido žygin amerikiečių lėktuvai.

Daugiausia bombų teko nacių amunicijos ir karo pabūklų pristatymo centrams Frankfort - on - the Main, Hanau ir Glessen. Iš viso tą dieną numesta iš lėktuvų 4,000 tonų bombų. Bombardavimas ėmė visą valandą laiko.

Oras buvo apsiniaukęs, debesys kabojo žemai, tai iš lėktuvų nebuvo galima matyti daromų priešui nuostolių. Tačiau spėjama, kad tie nuostoliai buvo milžiniški.

Mūsų nuostolių karo komanda nepaduoda.

Turi Dirbti, arba Kariauti!

Washingtonas. — Selective Service direktorius generolas Hershey išleido labai svarbias instrukcijas visoms lokalinėms drafto taryboms. Jis įsako, kad visos tarybos tuojau vėl peržiūrėtų rekordus visų vyrų tarpe 26 ir 37 metų amžiaus, kurie nepaimti kariuomenėn dėl užsiėmimo bei darbo karo pramonėse. Esą patirta, kad daug tokių vyrų yra palikę tuos darbus ir nuėję į geriau apmokamus, bet ne būtinai reikalingus karo reikalams, arba visai vaikštinėja be darbo.

Įsakyta visus tokius vyrus tuojau paimti kariuomenėn. Obalsis yra toks: dirbkite arba kariaukite!

Šis patvarkymas pasidarė reikalingas todėl, kad jaučiama stoka darbo jėgų pramonėje ir vyrų kariuomenėje bei laivyne.

Bucharest, Rumunija. — Rumunijos vyriausybė, vadovaujama premjero Radescu, pilnai pravedė visas karo paliaubų sąlygas. Visi vokiečiai tapo internuoti, rumuniški fašistai ir karo kriminalistai suareštuoti.

Lenkai kovūnai rytiniam fronte. Jie daro puolimą ant vokiečių. Jie kovoja ir miršta už išlaisvinimą Lenkijo s, kuomet londoniškė ponų valdžia jų kovą sabotažuoja.

Anglijos Darbo Partijos Konvencija

Londonas. — Gruodžio 11 dieną čia prasidėjo Darbo Partijos metinė konvencija. Vyriausias klausimas — partijos dalyvavimas koalicinėje valdžioje. Kairysis sparnas reiškia nepasitenkinimą Churchillo politika. Konvencijoj kils klausimas valdžios politikos Graikijoje, Italijoj ir Belgijoje. Kairieji unijistai reikalauja, kad Churchill sulaikytų kraujo liejimą Graikijoj ir leistų to krašto žmonėms įsisteigti savo valdžią.

Tuo klausimu Darbo Partijos konvencijoj laukiama karštų diskusijų.

MAŽIAU AUTOMOBILIŲ

Detroit, Mich. — Apskaityta, kad dabar Amerikoje ant kelių randasi 3,651,300 automobilių mažiau, negu buvo prieš karą. Bet vis tiek dar esama vartojime 24,048,711 automobilių.

GRAIKIJOJ KOVA TEBEAŠTRĖJA

Athens. — Liaudies jėgos, kurias atstovauja ELAS kovotojai, nepasiduoda britams. Nors anglai vartoja tankus ir parašiutistus išmušimui žmonių ginkluotų jėgų iš pozicijų, bet kol kas jų nugalėti negali. Atrodo, kad abi pusės drūtinasi tam tikrose strateginėse pozicijoje ir ruošiasi dar aštresniems susikirtimams.

Buvo paleisti gandai, kad ELAS pasiūlė anglams taikos sąlygas, bet tai ir pasiliko gandais.

SMARKIAI KRITIKUOJA CHINIJOS GENEROLUS

Maskva. — Tarybų Sąjungos darbo unijų organas Karas ir Darbininkų Klasė smerkia ir kritikuoja Chinijos generolus ir Chiang Kai-sheko valdžią. Laikraštis sako, kad jų taktika gali privesti tiktai prie katastrofos.

Nors Chiang Kai-šekas pakeitė keletą ministerių, bet, to laikraščio supratimu, tas dar nepakeičia pamatinės klaidingos politikos. Chinijai reikia demokratinės koalicinės vyriausybės.

Budapestas Jau Apsuptas Iš Trijų Pusių; Miestas Apdengtas Dūmų Debesiu

Londonas. — Raudonoji Armija perkirto nacių linijas per vienuoliką mylių į šiaurryčius nuo Budapesto ir paėmė labai svarbios tvirtovės miestą Veresegyhaz ir kaimą Szada. Taipgi Antroji Ukrainos Armija užėjo už miesto Goedoelloe, stipriausios tvirtumos, kuri saugo priėjimą prie Budapesto iš rytų. Apie 32 mylios į šiaurius nuo Budapesto, Raudonoji Armija paėjo pirmyn tris mylias palei Ipoly upę ir paėmė miestą Hont. Berlynas sako, kad šis ofensyvas netgi svarbesnis, negu Budapesto gynimas, nes jisai grumoja nukirtimu Vokietijos armijos Slovakijoje.

Dabar jau Budapestas apsuptas iš trijų pusių. Nepatvirtinti pranešimai sako, kad vokiečiai jau pradėjo Budapestą deginti. Iš Maskvos pranešimas sako, kad ant miesto kabą dūmų debesys. Naciai, matyt, pradeda naikinti militarinius įrengimus.

Kvislinginė vengrų pardaviko Szalasi valdžia paspruko iš Budapesto į Austriją. Tuo tarpu vokiečių ir kvislingų komanda įsakė tuojau pravesti Budapeste visuotiną vyrų mobilizaciją tarp 16 ir 65 metų amžiaus. Tie vyrai mobilizuojami "apdrūtinimo" darbams.

Visi ženklai rodo, kad jau prasideda sprendžiamoji kova už Vengrijos sostinės išlaisvinimą iš nacių ir kvislingų vergijos.

Vengrai partizanai puikiai padeda Raudonajai Armijai naikinti priešo pozicijas.

Pranešimai sako, kad visi keliai iš Budapesto užsigrūdę žmonėmis ir vežimais.

ŽINIOS IŠ LIETUVOS

Kauno maisto prekyba "Parama" kauniečius aprūpinti duona atidarė 50 parduotuvių.

Kauno Valstybės Teatro darbuotojų unija įsteigė teatro valgyklą. Taipgi planuojama prie Nevėžio Babtuose įsteigti teatralų poilsio namus ir pagelbinį ūkį.

Vienas Kauno darbininkas išsaugojo ir dabar padovanojo naujai steigiamoms bibliotekoms 4,000 egz. knygų, kurias hitlerininkai buvo pasmerkę sunaikinti.

Kauno apskritį hitlerininkai žiauriai apiplėšė. Apskrityje liko tik apie 50 nuoš. arklių, apie 50 nuoš. kiaulių. Trobesių sunaikinta nuo 7 nuoš. iki 40 nuoš.

ATSTATOMA TARYBINĖ KOOPERACIJA

Suorganizuotoji 1940-41 metais tarybinės kooperacijos sistema buvo vokiškųjų okupantų panaikinta. Dabar tarybinė kooperacija vėl atstatoma. Atgaivinta Lietuvos Kooperacijos Sąjunga (Liet. Koop. Sąjunga) ir apskričių kooperacijos sąjungos su savo padaliniais.

GAUNAMĄ DAUG VISOKIŲ PREKIŲ

Lietuv. Kooperacijos Sąjungos Vilniaus bazė nuolatos gauna iš kitų tarybinių respublikų įvairių prekių. Paskutiniu laiku gauta didesni kiekiai žibalo, druskos, kavos, indų ir kolonialinių prekių. Visos šios prekės bus paskirstytos apskričių kooperacijos sąjungoms.

N. VILNIOJE ATIDARYTA 5 MAISTO KRAUTUVĖS

N. Vilnios gyventojams aprūpinti maisto produktais yra įsteigtos šiame mieste 5 maisto produktų krautuvės.

VALST. ODŲ PRAMONĖS TRESTAS VILNIUJE

Į Vilnių iš Kauno persikėlė ir čia veiks Valst. odų pramonės trestas.

Anglai atmušė nacių atakas tie Faenzą, rytinėje Italijoje.

LAISVĖS VAJUS

GAVIMUI NAUJŲ SKAITYTOJŲ

VAJAUS LENTELĖ

A. Stripeika, G. Kudirka, Elizabeth	4725
P. P. Pilėnas, Philadelphia	4063
M. Svinkūnienė, Waterbury	4013
A. Balčiunas, Brooklyn	3889
K. Čiurlis, J. Stanelis, Bayonne	2433
J. Bakšys, J. Lukas, Worcester	2319
ALDLD 2 kp., So. Boston	1808
S. Kuzmickas, Shenandoah	1498
P. Žirgulis, Rochester	1245
J. Kazlauskas, Hartford	1188

(Tąsa 5 puslapyj)

LAISVĖ

LITHUANIAN DAILY, PUBLISHED BY

The Laisve, Inc.

Every day except Sundays and Holidays

Established April 5, 1911

427 LORIMER ST., BROOKLYN 6, NEW YORK

Tel. STagg 2-3878

President	Jos. Weiss
Secretary Treasurer	D. M. Sholl
Editor	Roy Mizara

SUBSCRIPTION RATES:

United States, per year	$6.50
United States, six months	$3.50
Brooklyn, N. Y., per year	$7.00
Brooklyn, N. Y., six months	$3.75
Foreign countries, per year	$8.00
Foreign countries, six months	$4.00
Canada and Brazil, per year	$7.00
Canada and Brazil, six months	$3.75

Entered as second class matter March 11, 1924, at the Post Office at Brooklyn, N. Y., under the Act of March 3, 1879.

Tarybų Sąjungos - Francijos Sutartis

Generolo de Gaulle vizitas Maskvoje nebuvo veltus. Išbuvęs virš savaitę laiko Tarybų Sąjungoje, gen. de Gaulle apleido Maskvą ir apleisdamas, jis galėjo drąsiai pasakyti: Atlikau didelį, naudingą darbą ne tik savo kraštui, bet ir visam pasauliui — mano atstovaujamas kraštas padarė bendrą apsigynimo sutartį su galingąja Tarybų Sąjunga.

Francijos-Tarybų Sąjungos sutartis padaryta 20-čiai metų. Josios tekstas kol kas nėra viešai paskelbtas. Bet reikia manyti, jog ši sutartis bus panaši tai, kurią Tarybų Sąjunga padarė su Anglija, taipgi ir į tą, kurią Tarybų Sąjunga padarė su Čechoslovakija.

Su padarymu šitos sutarties, Francija, dar visai nesenai buvusi pavergta, atsistojo Europos arenoje kaipo neprikląusoma, didelė, stipri valstybė, — stipri, kol kas, jei ne fizine prasme, tai moraline ir politine!

Tiesa, prieš šį karą Francija buvo turėjusi panašią sutartį su Tarybų Sąjunga, tačiau toji sutartis buvo sulaužyta pačios Francijos valdovų — Laval'ų Daladier'ų, Petain'ų ir jų socijalistinių sėbrų. Ji buvo sulaužyta tuomet, kai Francija buvo prijungta prie Municho pakto, kai Francija stovėjo sau ramiai ir žiūrėjo, kai jos talkininkė Čechoslovakija buvo hitlerininkų mėsinėjama.

Už tai Francija baisiai brangiai užmokėjo. Ji buvo pavergta per virš ketveris metus. Ji buvo baisiai nualinta, pažeista. Reikia todėl manyti, jog ateityje Francija tokios klaidos nepadarys ir niekad daugiau nesileis atsistoti į tokią gėdos ir pažeminimo stadiją, kokioje ji buvo Hitlerio okupacijos metu.

Kaip Francija galės tai atlikti?

Ji galės tai atlikti tik tuomet, jei joje bus pravestos griežtos ekonominės reformos, jei bus suvaldyti visoki pelnagrobiai kapitalistai, jei bus užtikrinta plačiosiom masėm, ne tik politinė laisvė, bet ir ekonominės platesnės teisės.

Atrodo, jog šiandien Francijos liaudis yra kur kas giliau įsisąmonėjusi šiais klausimais, negu kada nors buvo, ir ateityje ji, liaudis, budriau stovės savo krašto reikalų sargyboje.

Karas Europoje eina prie pabaigos. Hitlerinė Vokietija bus priversta sumokėti savo sąskaitas. Iškils klausimas, ką daryti su Vokietija, kaip ją suvaldyti. Mums rodosi, Tarybų Sąjungos vyriausybės pareigūnai, besitardami su gen. de Gaulle, palietė ir tąjį klausimą — pokarinės Vokietijos klausimą. Francija, sakoma, nori savo rytų sieną pastūmėti net iki Reino upės. Tarybų Sąjunga veikiausiai su tokiais Francijos pageidavimais sutiks, nes pati Tarybų Sąjunga rimtai svarsto, kaip pervesti visą Rytų Prūsiją Lenkijai, kaip grąžinti lietuviškąsias Rytų Prūsijos dalis Lietuvai.

Taigi šis Tarybų Sąjungos ir Francijos susitarimas, be abejo, labai daug prisidės ir pokarinei Vokietijai sutvarkyti, kad ji, Vokietija, ateityje niekad nedrįstų daugiau padaryti to, ką ji padarė šiame kare.

Kaip neimsi, Tarybų Sąjungos ir Francijos susitarimas turi milžiniškos reikšmės, ir gen. de Gaulle prestižas dabar bus kur kas aukštesnis ir svoresnis, negu jis kada nors yra buvęs.

Saaro Baseinas

Šiuo metu Trečioji Amerikonų Armija, vadovaujama gen. Patton'o, įsiveržė į Saaro Baseiną ir ten eina tarp amerikonų ir vokiečių labai aštrūs mūšiai. Vokiečiai kaip pašėlę laikosi, kovodami už kiekvieną žemės pėdą, tuo tarpu mūsų vyrai pasirįžusiai skina kelią į Vokietijos gilumą.

Saaro baseinas yra viena Vokietijos pramoningiausių sričių ir dėl to vokiečiai taip ten pasirįžusiai laikosi. Aną dieną New York Times korespondentas pateikė kai kurių įdomių davinių apie Saarą. Normaliais laikais, sako korespondentas, Saaro baseine būdavo pagaminta 10 nuoš. visos Vokietijos geležies ir plieno ir iškasama 6 nuoš. visos Vokietijos anglies. Praeitais metais Saaro baseine buvo iškasta 16,500,000 tonų anglies.

Saaro baseine veikė (iki šiol) penki didžiuliai geležies ir plieno fabrikų kombinatai, taipgi eilė mažesnių fabrikų.

Pramoningiausia Saaro baseino vieta — tarp Saarbruecken ir Voelklingen miestų, ir amerikiečiai dabar bando prie tos vietos dasimušti ir ją, žinoma, užimti.

Apie 1,000,000 vokiečių iki šiol gyvendavo Saaro baseine.

Anglis, iškasta Saar baseine, ne tik sukdavo fabrikų mašinas vietoje, bet daug ji padėdavo ir toliau, Vokietijos gilumoje, esantiems fabrikams.

Vadinasi, kai amerikiečiai Saaro baseiną užims, tai Vokietijos pramonei, kitais žodžiais, Vokietijos karo mašinai, bus užduotas didžiulis smūgis.

Trys centrai Vokietijai ekonominiai yra labai reikšmingi: Saar'as, Ruhr'as ir Silezija. Pirmieji du yra Vakarų Vokietijoje ir prie jų šiandien kariauja amerikiečių, francūzų ir anglų kariuomenės. Silezija stovi pietrytinėje Vokietijoje ir ten, galimas daiktas, neužilgo Raudonoji Armija pradės savo operacijas. Atimk iš Vokietijos tuos tris centrus, ir ji pasiliks, kaip paukštis be sparnų.

Dar Apie Kanados Krizį

Liaudies Balsas rašo:

Kaip dabar pasirodo, tai Kanada pergyvena daug didesnį krizį, negu kad buvo pradžioj manyta. Atžagareiviai buvo pasirengę daug daugiau, negu kad mes manėm. Jie turėjo išsidirbę planus sudaužymui Kingo vyriausybės ir įbloškimui šalies į rinkimus. Štai kas dabar paaiški.

Konservatyvus Ontarijos premjeras, pulkininkas George Drew, vyko į užjūrį ir tenai suorganizavo savo šalininkus kampanijai, kuri dabar atsidengė prieš Kanados visuomenę. Konservatyviškoj spaudoj pasirodę kareivių ir oficierių laiškai, būk kanadiečiai užjūryje neturi rezervų, siunčiami į frontą visai mažai lavinti ir t.t., pradėjo plaukt po Drew vizito. Tai buvo planingas darbas.

Atžagareiviai neturėjo ir neturi nieko dėl Kanados visuomenės. Jie gali duoti Kanados visuomenei tiktai nedarbą ir suplaines, ką jie davė praeityje. Už tai jie pasiryžo prieiti prie galios pasinaudodami konskripcijos klausimu. Jie gerai žinojo, kad šis klausimas gali paklupdyti Kingo valdžią, suskaldyti liberalus ir tokiu būdu atidaryti kelią jiems prie valdžios.

Visų laisvę ir demokratiją mylinčių kanadiečių užduotis šiandien atmušti šitas atžagareivių pastangas. Kanados ateičiai svarbiau išlaikyti vienybę, negu patenkinti atžagareivių užmačias. Premjero Kingo ir generolo McNaughtono planas dėl sukėlimo rezervų gali patenkinti pareikalavimus. Bet jeigu dabar būtų krizis neprašalinta ir einama prie rinkimų, tai Kanados armija užjūryje nieko gera nelaimėtų ir Kanados žmonių vienybė būtų labai pažeista. Atminkim, kad vyriausių rinkimų klausimu taptų konskripcija ir Kanados žmonės pasidalintų daugiausiai ant to klausimo, ypač didelis plyšis pasidarytų tarp francūzų ir visų kitų.

Na, betgi, kaip jau Laisvėje buvo rašyta, šis gilus krizis tapo bent laikinai išspręstas. Kanados parlamentas didele dauguma balsų pasisakė už liberalų valdžią, vadovaujamą Mackenzie King'o.

Dešimt Dienų Kanadoje

(Žiupsnelis įspudžių)

Rašo **R. Mizara.**

I.

Kanadiečiai lietuviai šiemet pakvietė mane juos aplankyti, šian ir ten "spyčių sudrožti," pasikalbėti,—apsikeisti žodžiu.

Maršrutuoti turiu pradėti Toronte ir baigti Montrealyj.

Penktadienio vakarą Eva ir aš sėdame traukinin. Eva vyksta savo profesijos reikalais į Detroitą, bet ji nori susitikti su Toronto lietuviais, ir samdytojai jai pataria važiuoti pirmiau į Toronto, pasidairyti, o paskui atlikti darbo reikalais savąjį maršrutą.

Kanados rubežių pasiekėme ankstų rytmetį. Imigracijos inspektorius — viduramžis, uniformuotas vyras — žadina:

— Kur važiuojate?
— Į Toronto.
— Kur gyvenate?
— Brooklyne.
— Amerikos pilietis?
— Taip.
— Kokiais reikalais važiuojate?
— Prakalbos sakyti.
— Prakalbos?..
— Taip.
— Kas esate?
— Lietuvių dienraščio redaktorius.
— Kas mitingą rengia?
— Lietuvių Literatūros Draugija.
— Kame?
— Ukrainiečių salėje.
— Kokioje temoje kalbą sakysite?
— Karo klausimais —tikriau, karinių krašto pastangų stiprinimo reikalu.
— Aa!...

Viskas baigta.

Štai ir muitų inspektorius, — senesnis, bet taipgi mandagus vyras. Metęs akį ant nedidelių mūsų čemodanų, jis eina sau toliau.

Mes jau Toronte. Jieškome viešbučiuose kambario, bet jis nepaprastai sunku gauti. Kur tik įeini, visur: "užimta." Tik po trejeto valandų mes šiaip taip kambarį susiradome.

Apsistoję, neužilgo vykstame į Hamiltoną kai kuriuos Evos gimines aplankyti. O kai vakare sugrįžtame į Toronto, stotyj randame du draugus, atėjusius mus pasitikti: V. Strazevičių ir J. Barčą. Smagu buvo su jais susitikti. Strazevičius — senas torontietis veikėjas. Barčas — Sūnų ir Dukterų Draugijos pirmininkas. Užeiname visi į mūsų kambarį ir geroką valandą kalbamės apie torontiečius, jų organizacijas, jų veiklą.

Didžiausia organizacija — Sūnų ir Dukterų Draugija, kuriai nuosekliai sekretoriauja senas veikėjas Kevėža. Ji turi keletą Kanadoje skyrių; turi 15,000 dolerių turto; Toronte ji turi nuosavą salę, — nedidelę, bet jaukią.

— Mes norime susivienyt su montrealiečių Sūnų ir Dukterų Pašalpine Draugija, — kalba pirmininkas Barčas, — bet kol kas nesusitariame; yra tam tikrų kliučių.

Literatūros Draugijos kuopa Toronte didelė ir gražiai veikia. Torontiečiai palaiko du chorus — Bangos Chorą sudaro suaugusieji, Žvaigždės Chorą — mažametis jaunimas.

— Kaipgi eina bendras lietuvių gyvenimas?— klausiu. — Jau berods 12-ka metų, kai čia esu buvęs. Atrodo, daug kas pasikeitė.

— Taip, — aiškina Strazevičius. — Žmonės susigyveno, pradėjo įsikurti; daugelis turi savo nuosavius namus; kiti net po dvejis. Dabar visi dirba, mat, karo laikas.

Laikas vėlokas. Mūsų draugai vyksta namo.

II.

Įeiname į prakalbų salę. Viršuje estrados didelė iškaba: **"Sveikiname Išlaisvintą Lietuvą!"** Salė, pilnėja žmonėmis. Spaudžiamės rankomis su draugais ir draugėmis. Kiti tuojau mokasi pinigus už Laisvės prenumeratą. Liaudies Balso redaktorius, **J. Yla**, stoja man talkon; paskui d. **P. Gavėnas.** Abu jiedu gražiai pasidarbavo toje srityje ir už tai jiem priklauso nuoširdi padėka.

Bangos Choras tikrai didelis ir gražiai dainuoja. Jis atidaro mitingą Kanados himnu, paskui sudainuoja dar porą lietuviškų dainų. Jo mokytoja — ukrainietė, bet ji jaučia lietuviškos dainos sielą ir moka gražiai chorui vadovauti.

Žvaigždės Choras mažesnis, bet jį sudaro jaunametis jaunimas, todėl jis įspūdį padaro nei kiek nemažesnį savo lietuviškomis dainelėmis.

Didelis nuopelnas priklauso torontiečiams lietuviams, kad jie palaiko chorus, kad didžiojoje Kanadoje jie plečia lietuvišką liaudies dainą, puoselėja lietuvišką kultūrą!

Vėliau man sakė draugai, jog torontiečiai turi dvi geras solistes dainininkes: **Eleną Degutienę** ir **R. Strazevičiūtę.** Negirdėjau jų dainuojant. Su Strazevičiute teko asmeniniai sueiti— pažangi, maloni ir inteligentiška mergina. Kada nors nebūtų pro šalį pakviesti vieną iš šių dainininkių į didesnius miestus Jungtinėse Valstijose koncertuoti.

Ne per daug mes turime pralavintų dainininkų, todėl su kanadiečiais turėtume dažnokai jais apsikeist. Neužilgo, beje, čikagietės— Abekienė ir Kenstavičienė —dainuos Toronte Liaudies Balso koncerte. Biruta Ramoškaitė jau seniau linksmino kanadiečius.

Masinis mitingas buvo gražus. Pirmininkavo J. Barčas. Sakė kalbas Zigmas Janauskas, Kanados Lietuvių Nacionalio Komiteto pirmininkas, ir šių žodžių rašytojas.

Po mitingo dd. Ylai ir mudu vykstame pas Janauskus. Maloni draugė Janauskienė gardžiai pavaišino. Kalbamės visokiausiais klausimais. Pagaliau jau laikas važiuoti į "vakarėlį", garsintą įvyksiantį Lietuvių Salėje. Klausiu:

— Kam jūs tą vakarėlį ruošiate? Tuojau po prakalbų ruošiate kitą.

— Pasakysime, — aiškina man Janauskas, — šis vakarėlis ruošiamas jums, jūsų 25-rių metų literatūrinėje srityje darbuotės atžymėjimui. Mes to neskelbėme, bet tai tam tikslui. Šį vakarą mes kalbėsime, o jūs turėsite sėdėti ir mūs klausyti, — juokėsi jis.

Nuostabu. Nebuvau apie tai nei pagalvojęs.

Vakaras praėjo draugiškoj atmosferoj ir jį suruošė Literatūros Draugijos kuopos moterys, pagamindamos gardžių užkandžių. Salė pilna žmonių, bet tik dalis man pažįstamų.

Kalba vienas, kitas, trečias — jų keliolika. Kiekvienas nešykšti komplimentų, gero žodžio, nors ir perdėto, — suprantu, tai neišvengiama tokiu atvėju. Meninkai savo kalbas riša su menu, visuomenininkai — su organizacijomis ir politika.

J. Yla primena, kas buvo prieš virš desėtką metų, Toronte, kai torontiečiai buvo suorganizavę savišvietos mokyklėlę, kuri man tuomet teko vadovauti. Man pačiam buvo įdomu prisiminti tuos laikus ir kas po to įvyko.

Tuomet pačiame Toronte mažai buvo mūsų veikėjų, silpnos organizacijos, dar silpnesnis jų laikraštis, Liaudies Balsas, kuris tik ką buvo pradėjęs eiti.

Šiandien kas kita. Torontiečiai turi pralavintų veikėjų, turi veiklias kultūrines draugijas, turi stiprią savišalpos draugiją, o jų laikraštis, Liaudies Balsas, daro puikaus įspūdžio ir tai nepavaduojamas savaitraštis!

Jau tik tas faktas, kad visa eilė kalbėjusių draugų moka tinkamai išsireikšti savo mintis ir 'turi ką pasakyti," rodo, kokis didelis progresas Toronto lietuvių padarytas! Ir mane tas gerai nuteikia, nes jaučiu, suprantu, jog prie tos visos kanadiečių lietuvių pirmynžangos pastūmėjimo gerokai prisidėjo mūsų dienraščiai Laisvė ir Vilnis, mūsų Literatūros Draugija, mūsų veikėjai, kurių tarpe ir man teko laimės būti!

Dėl gražaus ir jaukaus šio vakaro suruošimo tegaliu tik vieną pasakyti Toronto lietuviams: **nuoširdžiai dėkuoju!**

III.

Liaudies Balso redakcija prisiglaudusi prie Lietuvių salės, — visiškai panašiai, kaip Laisvės ir Vilnies redakcijos. Ir tas faktas parodo, kaip mūsų spaudos redaktoriai nuolat arti stovi prie žmonių, dažnai besirenkančių į sales. Jie taip sakant kasdien turi atkišę savį ausį prie liaudies, nors tas dažnai kliudo jų darbui, nes tenka susitikti žmones, su jais tartis. L. B. reakcija savo erdve arti tokia, kaip Laisvės, bet Laisvės redakcijoje dirba penki asmenys, o ten tik du: J. Yla, redaktorius, J. Gutauskas, — administratorius.

(Bus daugiau)

Drąsus Lietuvos partizanas "Borisas."
—L. P. T. KOMITETAS.

Dienraščio Laisvės Bendrovės

Dalininkų Suvažiavimas

Sausio - January 28, 1945

GRAND PARADISE HALL

318 Grand Street — Brooklyn, N. Y.

Konvencija bus nuo 10 val. ryto iki 6-tos vakare.
Bankietas 7 val. vakaro

Visi Laisvės Bendrovės dalininkai dalyvaukite suvažiavime ir po suvažiavimo būkite bankiete. Katrie dar nėsate dienraščio Laisvės Bendrovės dalininkais (šėrininkais), tuojau jais patapkite. Už $10.00 įsigijęs šėrų būsi dienraščio Laisvės savininku ir leidėju.

BANKIETO BILIETAS $2.50.
(Valdžios taksai įskaityti)

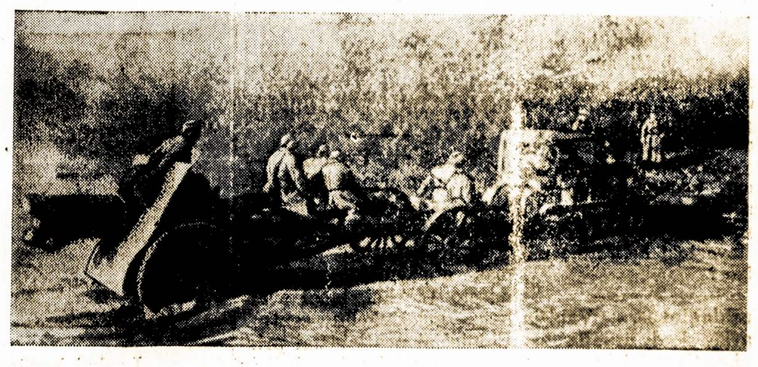

Raudonoji Armija traukia į Rytų Prūsiją. Jokie gamtiški sunkumai ir nacių užtvarai jos sulaikyti nepajėgia.

Kiekvienas darbas, kožnas doleris ar centas Amerikos karo pastangų ir jos didvyriškų talkininkų paramai reiškia smūgį fašizmui ir artėjimą pergalės ir taikos. Ar jūs prisidėjot darbu ir aukom?

MOTERŲ ŽINIOS

Apšviesta tauta yra labiau gerbiama ir jos žmonių gyvenimas gražesnis. Literatūra mums padeda šviestis, pakilti. Įstokite į Lietuvių Literatūros Draugiją! Gaukite jai narių šiame vajuje!

Mūsų Seserys Daug Iškentėjo Nacių Pragare

Moterys vokiečiais okupuotų kraštų, kurios išliko, turės ateinančiom gentkartėm tokių šiurpulingų pasakojimų, kokiems negali prilygti savo šiurpulingumu ne tik "Arabiškosios Naktys," bet net p a t i "Peklos Knyga."

Šiomis dienomis Ameriką pasiekė lenkės moters raštas, rašytas gegužės mėnesį, šių metų, slaptais keliais išneštas iš vokiečių kempės moterims, Brzezinkos, Lenkijoj.

Tosios lenkės raporte apipasakojama abelna padėtis visų tautų kalinių, kurioms tik taikėsi patekti į žvėrių nacių nasrus. Ji rašo, jog ten mažai kas teišlikdavo gyvomis.

Tik 5,500 iš 80,000
Teišliko Gyvomis.

Vėliausiomis skaitlinėmis, skaičius moterų kalinių Brzezinkoj buvęs 80,000. Iš jų 65,000 visokių tautų moterų išmirė pastaraisiais dviem metais. Nors žydės moterys daugiausia tampa tomis aukomis, tačiau ir kitų tautybių moterys prisidėjo savo šėrą. Tarp penkiolikos iki šešiolikos tūkstančių lenkių moterų pateko ton kempėn. Iš jų 5,500 laike to raporto rašymo tebebuvo gyvos. Išleidžiama labai mažai, mažiau vieno nuošimčio.

Mūsų moterų kempė, rašė lenkė, yra pragarmė kančių, vieta žudymo tūkstančių ir tūkstančių moterų. Amžiaus yra visokio, nuo 10 iki 70 metų. Yra visiškai mažų, yra jaunų mergaičių, viduramžių ir labai senų. Jų 'prasikaltimai," už kuriuos jos yra "nubaustos," siekia plačiai. Čia yra rimtų moterų, "prasikaltusių" už politinę slaptą veiklą. Yra moterų karių, pagautų su ginklais rankose. O greta jų gali rasti ir tokių "kriminalisčių," kaip kad mergaitė iš Poznaniaus, kuri šiandieną miršta dėl to, kad ji atsisakė parduoti vokietei savo mylimą katę. Greta jos ant tos pačios kietos lovelės guli 12-kos metų mergaitė, kuri varydama tėvo žąsis netiksliai užmynė ant taip vadinamo rubežiaus (vieta, kur lenkams uždrausta užeiti savoje, Lenkijos žemėje) netoli Čenstakavos. Ta mergiščia čia jau išbuvo du metus, kaip "politiška kriminalistė."

Žydės nukenčia daugiausia. Joms net kalinių uniformų neduoda, bet turi dėvėti apdriskusiais civiliniais drabužiais, ant kurių uždeda žydų žvaigždę ir išmaliavoja ant nugaros didelį raudoną kryžių. Joms neleidžia iš lauko gauti maisto nei laiškų ar rašytiišsiųsti laiškus. Tik dešimtas nuošimtis žydžių moterų turi laimės gauti visiems kitiems kaliniams skiriamus numerius pribūnant į Brzezinką. Iš kasdien ateinančių transportų, kuriais atveža žydes iš visos Europos, tik 10 nuošimtis įleidžiamos į kempę ir gauna numerius. Tos vėliau išmirs barakuose nuo perbadėjimo, ligų, ar laipsniškai bus sunaikintos "parenkant" kas mėnesį. Visgi tos bus gyvos ilgesnį laiką ir gali apgaudinėti save viltimi išsigelbėjimo (jeigu Vokietija būtų greičiau sumušta kare). Bet kitos 90 nuošimčių siunčiamos tiesiai nuo traukinių į gasų marintuvus ir krematorijas.

Tos kempės kraugeriškuoju viršininku yra Tauber. Tačiau, sako kalines, nacių moterys taip pat suniekšėjusios. Moterys Dexler ir Hasse turi savo sąskaiton daug kriminalysčių.

Baisios sąlygos, nuolatinis pratęstas alkis, nedavimas medikalės pagelbos naciams padėjo iššudyti dar tūkstančius tų nelaimingų moterų. Pereitą žiemą tifuso karštlige išmirdavo po 9,000 moterų per mėnesį.

Bet ir to žvėrims neužteko. Naciai siekė moteryse sutrempti savygarbą ir gėdą, jas sugyvulinti. Jie vertė moteris nusirengdinėti nuogai prieš jų akis. Išvarydavo į nuogalių procesiją jaunas mergaites, neščias moteris, nusenusias.

Tuose žvėriškų kankintojų paraduose į gėdą, badą, ligas ir kančias, į krematorijas išvaryta ir tūkstančiai Lietuvos mergaičių ir moterų. Daugelio iš jų niekad nebesulauks akis pražiūrėję tėvai ir mylimieji. Tūlos iš jų gali būt tebekenčia kur nors Vokietijos gilumoj ir greitame sunaikinime fašizmo tebeglūdi viltis išlikti. Atsiminkime ir jas savo algos dieną ir šiame Šeštosios Karo Paskolos vajuje nupirkime dar vieną boną už greitesnę pergalę. *B-tė.*

Mergaitei džiumperinės suknelės su žaketuku forma gaunama 1 iki 6 dydžio.

Užsakymą, pažymėjus numer jir dydį, sykiu su 20 centų, siųskite: Mary Sincus, 427 Lorimer St., Brooklyn 6, N. Y.

LAKŪNĖ LĖKTUVŲ DIREKTORĖ

Jacqueline Cochran, paskilbusioji lakūnė, išrinkta į Northeast Airlines, Inc., direktorių tarybą. Sakoma, kad jinai esanti pirma tokia — išrinkta į oro transporto kompanijos direktores.

Lakūnė Cochran tarnavo mūsų armijos oro jėgose kaipo moterų piločių direktorė ir WASPS viršininkė.

Išvaduotojai ir išvaduotieji Kauno gatvėse.
—L. P. T. KOMITETAS.

DETROITO ŽINIOS

Prašome Moteris į Darbą

Jau buvo kelis sykius rašyta ir prašyta ateiti į talką mums padėti taisyti ir į maišus sukrauti drapanas bei čeverykus dėl Lietuvai pagalbos teikimo, taipgi dėl Sovietų Karo Pagelbos. Kaip žinote, abu minėti skyriai randasi 1318 Cass Ave., prie Michigan Ave. Dabar randasi labai daug drabužių ir čeverykų atvežtų ir jie reikia atydžiai peržiūrėjus sudėti į maišus dėl Lietuvos, mūsų, detroitiečių, trečio siuntinio. Taipgi mes turėsime labai daug nupirktų naujų dovanų dėl Lietuvos vaikučių-jaunamečių, tas viskas reikės sudėjus išsiųsti į Lietuvą, kaip greit bus galima. Todėl draugės moterys šiuo sykiu mes jūsų ne tik prašome, bet ir raginame, kad ateitumėt, kuri tik galite, ketvirtadienį nuo 9 ryte į minėtą vietą. Padėkite mums nors kelias valandas padirbėti tą nepaprastai svarbų darbą. Vieta apšildoma ir gerai privažiuoti visokia transportacija. Todėl tikimės, kad jūs nepatingėsite pasitarnauti nors vieną dieną į savaitę dėl mūsų brolių ir seserų lietuvių.

Taipgi kurie dar nieku neprisidėjote dėl Lietuvos jaunamečių dovanų drabužių ar čeverykų, dar galite priduoti mūsų komitetui ar mūsų bendradarbiams, dr. Palevičiui, į Draugijų Svetainę sekmadieniais ir ketvirtadieniais iki 9 val. vakare.

Tenka nugirsti nuo tūlų blogos valios žmonių, būk nusiųstų drabužių ten lietuviai negauną. Tai dėl faktų pasiskaitykite Vilnyje ir Laisvėje padėkos laiškus, kuriuos atsiunčia gavę dovanas. Taipgi mes jums galime pristatyti daug įrodymų nuo Russian War Relief įstaigos, kiek yra nusiųsta ir kas ten gavo, kokių daiktų gavo įvairių tautų žmonės. Todėl jokios domės nekreipkite į šmeižtus ir mūsų gero darbo trukdytojus. Visi ir visos stokime į darbą ir dirbkime, kam galima. Jeigu dar kas turite, ar kur gaunate kokių dėvėjamų daiktų, tuojau priduokite mums, ar praneškite mūsų komitetui.

M. Alvinienė.

Būsimas Moterų Susirinkimas

Draugės pažangietės, gruodžio (Dec.) 21 d., pripuola mūsų, L. M. Pažangos Kliubo priešmetinis susirinkimas. Įvyks 4097 Porter St., nuo 7 vakare. Susirinkimas bus labai svarbus, nes — rinkimas valdybos ir įvairių komisijų dėl 1945 metų. Todėl tą dieną, padėję viską į šalį, dalyvaukite priešmetiniame susirinkime.

Pirmininkė.

Vieša Padėka

Su šiuomi išreiškiame širdingą padėką nuo Lietuvių Moterų Pažangos Kliubo ir Choro visiems mūsų bendradarbiams ir simpatikams, kurie dalyvavote ir dirbote L. M. Pažangos Kliubo koncerte lapkričio 26 d. Lietuvių svetainėje.

Pirmiausia prisieina tarti padėka mūsų viešniom chicagietėm, d. A. Kenstavičienei ir d. K. Abekienei, kad jos atvyko pas mus ir labai puikiai mums, detroitiečiam, padainavo daug malonių duetų ir solų. Mes ir mūsų publika labai gėrėjomės ir ilgai nepamiršime jūsų dainų, harmoningo dainų skambėjimo ir viso scenos vaizdo, kurį sudarė minėtos dainininkės. Jos ne tik scenoj mus linksmino, bet taipgi laike baliaus, susėdusios su svečiais prie stalų daug padainavo ir palinksmino visus.

Kita gili padėka reikia ištarti mūsų dainininkams, Aido Chorui ir choro mokytojui Walteriui Gugui. Jie mums gražiai padainavo, ir jau ne pirmą sykį mums pasitarnauja. Taipgi ir Moterų Chorui už jų energingą triūsą ir puikias choro dainas. Šiame koncerte mes vietinių solistų turėjome tik vieną draugą Mike Tarasiuk. Jis dainavo solo keletą dainų rusų kalboje ir vieną lietuviškai. Jis turi puikų balsą ir visi myli jo dainas. Jis jau kelintą sykį mums dainuoja ir visai veltui. Tai labai ačiu jam už tokį draugiškumą dėl mūsų.

Mrs. B. Altschler ne tik Moterų Chorą vadovavo, bet ji akompanavo visoms mūsų dainininkėms. Aido Chorui skambino d. Balčiūnienė-Kurauskaitė.

Mes koncerto vakarą negalėjome apseiti be draugų vyrų pagelbos. Kuriuos paprašėme prie darbo, nė vienas neatsisakė. Darbavosi šie draugai: prie scenos Zig. Ramanauskas; prie kitų darbų: J. Alvinas, A. Gotautas, J. Valavičius, J. Ginaitis, B. Kraptavičius, d. Labanauskas, J. Tatoris. Taipgi draugės moterys nuoširdžiai dirbo visą vakarą prie įvairių darbų.

Taigi, sudėjus viską į daiktą, susidarė didelė našta darbo ir tą viską be mūsų visų kooperacijos nebūtume galėję atlikti. Todėl visiems darbininkams, dainininkams, chorų vedėjams ir publikai tariame širdingai dėkui, kad taip gerai mums pasitarnavote. Beje, turėjome porą ir šokikų scenoje (svetimtaučių). Jų šokiai publikai labai tiko, tik gaila, kad mažai buvo pakartota.

L. M. Pažangos Kliubo ir Choro Valdyba ir Komisija.

Waves viršininkės ir liuosnorėmis įstojusios moterys sudarė arti pusę visų uniformuotų pareigūnų J. V. Laivyno įstaigose, Washingtone. Apskaičiavimas daryta gegužės 1-mą, šių metų.

Dėkui Draugam Kanadiečiam už Talką Laisvės Vajaus Metu

Kuomet šiais metais prasidėjo dienraščio Laisvės vajus, neužtikėtai gavau atvirlaiškį nuo draugų vajininkų, tai yra A. Stripeikos ir G. Kudirkos. Reiškia, kvietė mane, kad padėčiau jiems gavime Laisvei naujų skaitytojų. Nors nesu buvusi vajininke, bet visuomet tą didelį vajininkų pasišventimą įvertinau ir suprantu, kad tai yra didelis darbas. Taigi, nejaugi tą jų prašymą atmesi. Todėl nurašiau jiems, jog pasižadu būti jūsų bendradarbe ir pasistengsiu sujieškoti tiek naujų skaitytojų, kiek mano gyvenimo aplinkybės man pavelys.

Vėliau pradėjau sau viena galvoti, prie ko gi aš turiu šauktis pagelbos. Atsiminiau keletą draugų iš praėjusių metų, kuriem parašiau laišką su prašymu talkos dienraščio Laisvės vajaus metu. Praeitais metais buvo mano geru talkininku P. Gavėnas iš Kanados, torontietis (noriu priminti tą, kad su dr-gu P. Gavėnu asmeniškai esame labai mažai pažįstami). Prasidėjus šiam vajui aš atsiminiau P. Gavėną.

Manau sau, šauksiuos ir vėl talkos prie to gerojo talkininko. Tik viena bėda buvo, kad per neatsargumą buvau pražudžiusi jo antrašą. Tiesiog buvo net sarmata. Bet galų gale sugalvojau, kad rašysiu jam laišką į Liaudies Balso redakciją. Kuomet rašiau tą laišką, tai tikėjausi gauti vėjo, vietoj talkos. Viena, kad pražudžiau jo antrašą, o antra, kad aš jam rašau laišką tik tada, kada prasideda Laisvės vajus. Bet už poros dienų gaunu nuo jo laiškutį su pasižadėjimu būti talkininku.

Turiu už garbę priminti, kad draugas P. Gavėnas yra plačiaregis žmogus. Jis nieko nepaisydamas ir ilgai nelaukdamas prisiuntė man ant syk net du naujus Laisvės skaitytojus. Argi ne puikus pavyzdis kitiems draugams? Be to, lai būna ir man pamoka, kad su tokio pavyzdingo draugo antrašu turėčiau būti atsargesnė. Nepaprastai esu dėkinga jums, Petruk, už bendradarbiavimą. Linkiu jums daug pasisekimų ateityje.

Tiesa, dar vienas geras pažįstamas, draugas A. Lapata, irgi prisiuntė man vieną naują Laisvės skaitytoją. Jis irgi torontietis, Kanadoje. Ačiu jums už bendradarbiavimą.

Kadangi dienraščio Laisvės vajus liko pailgintas iki sausio 1 dienos, prašau draugų kanadiečių, kad pasidarbuotų dėl dienraščio Laisvės šiuo vajaus metu. Pasitikėjusi, kad jūs mano prašymą išpildysite, tariu ačiu.

Vera Mikutaitytė.

Dvylikos Žvaigždžių Motina

Mrs. Emma Van Coutren, newyorkietė, turi savo lange 12 žvaigždžių. Jos devyni sūnūs ir trys dukterys randasi kariškoj tarnyboj. Trys iš jos šeimos buvo parvykę Padėkų Dieną praleisti pas motiną ir ji sakėsi turinti labai daug už ką dėkoti. O kad jos padėka nebūtų tuščia, ji užsirašė pardavinėti karo bonus.

Kiaušiniai, kad ir "kietai virti," būna minkšti ir trapūs, ne guminiai, jeigu jie ne virinami, bet tik kaitinami karšta mvandenyje iki sustingsta.

Dviejų Siuvėjų Projektas Lietuvos Vaikams

Būrys Lietuvos mergaičių gaus iš Philadelphijos, ankstybojo Amerikos lietuvių pažangos lopšio, gražių suknelių. Gaus praktiškų, kasdieninių. Gaus ir puošnių, šventadieniškų, tinkamų dėvėti pavasarį ar šildytuose butuose.

Tų suknelių pasiuvime bus dalyvavęs būrys merginų-moterų.

O visas projektas prasidėjo dėka dviejų siuvėjų, Elenos Merkienės ir Barboros Lamsargienės, rūpesčiui. Viena ir kita dirba šapose. Viena siuva vyriškus, kita moteriškus drabužius. Jų darbdaviai kitataučiai. Atrodė, ko čia jie rūpinsis apie Lietuvą ar jos žmonių vargus? Bet rūpesčio apie dovanas Lietuvos vaikams verčiamos jos įsidrąsino ir paprašė savo darbdavių:

— Ar tamsta negalėtumėt duoti mažų šmotukų audeklo vaikų našlaičių drabužiams?

Ir vienas ir kitas atnešė po glėbį tų "mažų" šmotukų. Apžiūrėjusios, jos atrado, jog tūli tų šmotukų taip "maži," kad galima iškirpti 16-kos metų mergaitei suknelę. Jos tikisi pasiūti keliolika suknelių tokio dydžio. Ir pagamins mažesnių iš tikrai mažų šmotukų. Viena gavo vilnonių, kita daugiaspalvių rayoninių audeklų. Iš vienų siųs džiumperiukus ir sijonėlius, iš kitų bliuzes.

Bet gavimas medžiagų, tai dar tik pradžia visko, nors, tiesa, labai didelė pradžia. Jos abi dirba šapose, abi turi namų priežiūros ir šeimos reikalus, abi turi gana organizacinių pareigų. Pačios vienos besiūdamos pražilsime, — rūpinosi jos. O čia norima spėti prieš šventes. Šaukia siuvėjas į RWR centrą. Nesuėjo. Merkienė iš karto nusiminė, apsiverkė. Bet po apsiraminimo priėjo išvados, kad tokiame svarbiame darbe ir kitos neatsisakys talkos. O kad tą sykį nesusirinko, galėjo būti rimtų priežasčių. Sukirpo, pasiuvo porą suknelių, parodė kitoms.

— Ir aš siūčiau, jeigu kas sukirptų, — atsiliepė viena.

— Ir aš siūčiau, jei galėčiau parsinešti namo. Negalėjau vaiką palikti vieną, — sakė kita.

Merkienė niekad profesionale kirpėja nebuvo, bet čia toks reikalas. Ištiesia ji savo namų sklepe ilgą stalą ir pradeda kirpti sukneles. Kerpant iš šmotukų reikia daugiau galvoti, kombinuoti, tačiau sukirpti galima.

Yra darbo, prasidėjo mobilizacija ir siuvėjų. Ona Žalnieraitienė pasiuvo 4 sukneles. J. Bačanskienė pati sukirpo ir pasiuvo 2. Rožė Merkiūtė (Behmer), kirpėjos duktė, sumobilizavo 5 jaunuoles, kurios pasižadėjo kiekviena pasiūti po kelias sukneles. Merkienė linksmai išsireiškė, kad ir daugiau rasis siuvėjų. O gal dar rasis ir kirpėjų?

Reikalas ir pasiryžimas apdovanoti vaikus našlaičius daug žmonių padaro daug ko mokančiu ir galinčiu.

Šešias iš tų gražių, jau gatavų suknelių Lamsargienė su Merkiene nuvežė į Brooklyną vykdamos tenai pamatyti veikalą "Prieš Srovę." Taipgi nuvežė M. Struogienės numegstus du sveterius. Kitas sukneles skubina siūti, kad ko daugiausia galėtų pasiųsti tuo specialiu laivu, kuris veš kalėdines dovanas Lietuvos vaikams.

O užbaigus tas sukneles, galimas daiktas, kad kas kitas, kitoje šapoje dar bus gavęs medžiagų ir kad įsisiūbavęs siuvimo darbas eis daug toliau kalėdinio sezono.

Beje, kitų miestų kriaučiams - siuvėjoms norime priminti, jog šis mūsų projektas nėra patentuotas. Mes tik džiaugtumės ir Lietuvos vaikai turėtų džiaugsmo, jeigu dar bent kelios kitos kolonijos, kuriose dar nesiuvama, pasisavintų šį mūsų draugių išradimą. **G-ė.**

Įvertina Mokslą

New Yorko Miesto Kolegijon šį rudenį įstojo 1,500 naujokų mokinių, tarpe jų 393 merginos-moterys nuo 14 iki 41 metų amžiaus.

Įdomu tas, kad daugelis studentų lankys aukštesniuosius kursus ne dėl to, kad kas nors juos siunčia mokyklon, bet dėl to, kad patys trokšta siekti mokslo. Arti pusė visų studentų — 42 nuošimčiai, — sakė, kad jie dirbs ir kartu mokinsis. Tai ne lengva darbymetė.

Vėl Lietuvoje atėjo laikai, kai galima ramiai pasikalbėti su draugais apie laisvę, džiaugsmą ir laimę. Gvardijos pulkininkas Naumenkas šnekasi su Lietuvos valstiečiais Kauno apskrityje.
—L. P. T. KOMITETAS.

A. L. D. L. D. REIKALAI

Protokolas ALDLD XII Apskričio Konferencijos, Atsibuvusios 19 d. Lapkričio, 1944 m. Scranton, Pa.

Konferenciją atidarė org. R Yenušaitis 2:30 val. po piečių, kartu pateikdamas ir dienotvarkį, kuris, truputį pataisius, priimtas.

Mandatų komisijon per organizatorių paskirti P. Šlekaitis ir E. Kasparienė.

Delegatų dalyvavo nuo sekančių kuopų: 12 kp. Pittston ir Wyoming, Pa.: M. Bagužinskas ir M. Kalauckas. 38 kp., W. Scranton, Pa. K. Genys. 39 kp., Scranton, Pa. F. M. Indriulis, P. Šlekaitis, J. Gluoksnis, F. Fabijonukė, A. Sakevičiukė ir L. Truikis. 97 kp., R. Jervis ir O. Krutulienė, viso 11-ka dalegatų. Suteikus sprendžiamą balsą apskričio valdybai, R. Jenušaičiui, M. Kalauckui, E. Kasparienei ir M. Truikienei, viso konferencijoj dalyvavo 14 narių su sprendžiamais balsais.

Konferencijos pirmininku likos išrinkta M. Truikienė, sekret. P. Šlekaitis.

Rezoliucijų komisijon išrinkti: K. Genys, F. M. Indriulis ir E. Kasparienė.

Skaitytas protokolas pereitos konferencijos ir likosi priimtas.

Apskričio valdybos raportai:

Org. R. Jenušaitis išdavė raportą žodžiu iš praeities veikimo, o sekr. M. Kalauskas raportavo iš apskričio posėdžių ir perskaitė keturių posėdžių tarimus. Paaiškėjo, kad apskričio valdyba gerai veikė, tik truputis keblumų buvo kas link fin. raštininko, kuris nedalyvaudavo posėdžiuose ir nepridavė fin. knygų. Apskričio iždė randasi $43.62, su kuo ir iždininkė M. Truikienė sutiko. Raportas likosi priimtas, o finansų sekr. klausimas paliktas apkalbėti bėgančiuose reikaluose.

Skaityti laiškai su pasveikinimais ir kuopų raportai:

12 kp. Pittston ir Wyoming, Pa., raportavo už pusmetį, jog laikyta trys susirinkimai, narių užsimokėjusių į centrą yra 22 (raporte nepažymėta, kiek viso narių, — P. Š.) Paaukota $1 Apšvietos Fondui. Lietuvos nukentėjusiems žmonėms nuo vokiškojo fašizmo pasiųsta didelis baksas gerų drabužių ir tuoj bus prirengtas kitas siuntinys. Turėjo parengimą, kuris davė $34 pelno. Dabar iždė randasi $29.

38 kp., W. Scranton, Pa. Virš minėta kuopa dar jaunutė, turi 11-ką narių, turėjo surengus vieną pikniką, kuris davė $36.65 pelno, bet pinigus paskirstė sekančiai: LDS $20, L. Drg. 39 kp. $6.65, į apskritį pasimokėjo 55c. Dar iždė turi $9.45.

39 kp., Scranton. Narių turi 50 — vyrų 29, moterų 21. Iždė pinigų turim $50.93 ir $50 vertės šėrais: Laisvės už $20, Vilnies $10 ir Daily Workerio už $20.

Turėjo surengę vakarienę, buvo pasekminga. Prisidėję prie M. S. su sprendžiamu balsu, tai yra, $5. Susirinkimus (apart vasaros sezono) laiko reguliariai. Vienas veiklus narys J. Klikūnas mirė, bet sekr. paaiškino, kad jau gavo vieną naują. Paaukavo vilnų fondui $8.50 ir Lietuvos nukentėjusiems žmonėms $10.

20 kp. Binghamton, N. Y. delegatų neprisiuntė, bet prisiuntė raportą St. Jasilionis ir duokles į apskritį $3.45. Narių turi užsimokėjusių 73, tame skaičiuje 45 nariai yra pasimokėję po $1.55, 24 nariai po 15 centų ir 4 nariai po $1, kurie moka tik už žurnalą Šviesą. Susirinkimus laiko kas mėnesį, bet nebūna skaitlingi, atsilanko po 10-15 narių. Iždė turi $7. Užsilikusias neišparduotas brošiūraites, kurių daug randasi, nutarė atiduoti tiems, kurie užsirašys Laisvę; už metinę prenum., duos 50c vertės knygelių, už pusmetinę 25c vertės.

Pirmiau kuopa turėjo komisiją rinkimui drabužių ir siuntimui Tarybų Sąjungon, bet vėliau prisidėjo su atstovybe į vietinį Lietuvai Pagelbos Teikimo skyrių, kuriame veikia 6-šios skirtingos organizacijos. Pasidarbavus tam komitetui jau tapo sukelta parengimais ir aukomis apie $700 ir pasiųsta drabužių, čeverykų ir kitų daiktų apie 1,700 svarų. Dėl Community Chest ir National War Fund, kuopos vardu, įteikė $11.25. Vilnies kalendorių šių metų išparduota 30 kopijų ir tiek pat užsisakė sekantiems metams. Vasario mėnesyj laikė susirinkimą su paskaita ir vakariene, padarė $12 pelno, kuriuos paskyrė dienraščiui Laisvei.

Priguli prie Lietuvių Meno Sąjungos ir prenumeruoja Kanados lietuvių laikraštį Liaudies Balsą.

43 kp. Wilkes Barre, Pa. raportavo E. Kasparienė, kad kp. turėjo išrinkus du delegatu, kurie turėjo dalyvauti konferencijoje, bet jų nesirado, tai draugė E. K. išdavė žodžiu raportą. Narių kp. randasi 30, taip pat ir iždė turi $30. Susirinkimus laiko kas antras mėnesis ir tai mažai narių atsilanko. Renka drapanas dėl Lietuvos žmonių ir kp. apmoka persiuntimo išlaidas.

97 kp., Plymouth, Pa. raportavo, kad turi 7 narius. Iždė randasi $5.32. Susirinkimai nelaikomi reguliariai. Paaukavo $3. pundeliams dėl Lietuvos partizanų. Sekretorė M. Navickienė.

219 kp. Forest City, Pa. Deleg. neprisiuntė, tik raportą, kad kuopoj randasi 20 narių, pilnai užsimokėjusių, bet kuopa neveikli, mitingus laiko retai, iždė turi vos $1.45 ir tai dar nemokėta į apskritį; į surengtas drg. A. Bimbai prakalbas publikos buvo mažai. Sekr. J. Kundrotas.

Po kp. raportų skaitytas laiškas nuo prezidento Roosevelto sekr. William D. Hassett, kaipo simpatiškas atsakymas ant rezoliucijos, kuri buvo pasiųsta per pereitą XII apskričio konferenciją per sekr. M. Kalauską.

Paskutinis pasveikinimo laiškas, tai buvo nuo centro sekr. drg. D. M. Šolomsko; tai buvo simpatiškas sveikinimas ir nurodymas organizacijos užsibrėžto tikslo tolesniam veikimui. Laiškas priimtas ir paaukota $5 org. reikalams.

Išrinkta nauja fin. raštininkė F. Fabijonukė, vietoj pirmesnio drg. B. Radzevičiaus.

Kuopos sumokėjo duokles į apskritį sekančios: 20 kp. už 69 narius $3.45. 38 kp. už 11 narių 55c. 39 kp. už 50 narių $2.50. 97 kp. už 35 narius 35c. Viso duoklių susidėjo $6.85.

Priimtas įnešimas 39 kp., kad apskritys pasiųstų agitatorių pas silpnai gyvuojančias kuopas ir, kad toji ypata užmegstų glaudesnius ryšius su veiklesniais draugais ir šauktų platesnius susirinkimus. Tokios ypatos (agitatoriaus) kelionės lėšos, — susirašinėjimai turi būti apmokėti iš apskričio iždo. Nutarta rengti prakalbų maršrutą, už kalbėtoją pageidaujama kviest A. Bimbą arba R. Mizarą. Kas link laiko ir kuriose vietose bus rengiamos prakalbos — palikta apskričio valdybai.

Sekančios konferencijos vieta ir laikas, taip pat palikta apskričio valdybai.

Apmokėjimas bilų: E. Kasparienei $2.65, O. Krutulienei $2, M. Truikienei $1. R. Yenušaičiui $3, M. Kalauckui $2.84. Visos bilos rišasi su kelionės išlaidoms, kurių išsimokėjo viso $11.49. Apart to, išsimokėjo: Parama org. reikalams $5, Lietuvos raudonarmiečiams dėl cigaretų $5. Viso kartu išsimokėjo $21.49. Likosi apskričio iždė $28.98.

Konferencija uždaryta $5:30 val. vakare. Delegatai ir svečiai buvo užkviesti į vakarienę pen scrantoniečius.

Konf. sekr. P. Šlekaitis.

A BOMB FOR HITLER

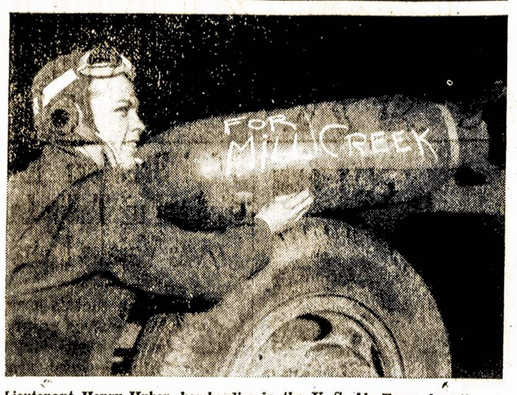

Lieutenant Henry Huber, bombardier in the U. S. Air Force, inscribes a bomb to be dropped on Germany with the name Mill Creek School, Shively, Ky., of which he is a graduate. The bombs are dropped by Lieutenant Huber's crew in appreciation of the $75,000 in War Bonds which is the school's goal this year.

ŠYPSENOS

ASMENYBĖ VIZITINĖJE KORTELĖJE

Kiekvienas žmogus nori būti kuo nors žymus, kuo nors pasireikšti, kuo nors prasinešti. Ta visai suprantama žmogaus silpnybė pasireiškia ir vizitinėse kortelėse.

Paryžiuje pasakojamas anekdotas apie žmogų, kuris, nusižiūrėjęs į kitus vizitinėse kortelėse po pavardės dedančius savo profesiją, titulus, laipsnius, pats jokių ypatingų laipsnių nė titulų neturėdamas, sumanė ir vizitinėje kortelėje atsispausdino vis dėlto ne nuogą savo pavardę, — jo kortelėje išdidžiai buvo paskelbta: **"M. Durand, degamųjų dujų ir elektros abonentas".** Jo kaimynas Dupont, pamatęs Durando kortelę su tokiu prašmatniu titulu, parodė dar didesnį sumanumą: jo kortelėje buvo atspausdinta: "M. Dupont, vaikščiotojas pėsčia."

Tatai, sako, esąs anekdotas. Bet ir tikrovėje yra nemažai panašių reiškinių. Štai, Paryžiaus laikraščiai rašė apie nepaprastų vizitinių kortelių kolekcijonierius. Paduoda ir surinktų tokių kortelių vertingesnius tekstus. Štai kai kurios: "Paul Dusse, konservatorijos laureatas, jei ne piktas, šališkas jūry. Smuikininkas virtuozas."

"Justin Mignar, grasiojo pono Mignaro sūnaitis."

"Ponia ir ponas Louvsier, iš Calvadoso. Mediniai ir metaliniai karstai, farforo ir blizgučių vainikai, tvorelės, urnos ir kiti reikalingiausi ištaigos dalykai."

"Teofrastas Gillis, daugelio draugijų narys, medicinos ir filosofijos daktaras, archeologijos specialistas, kelĩautojas, pono Renano artimas pažįstamas."

"Samuelis Bertas, respublikonas, laisvės draugas."

"Mademoiselle Polette Portois, 1910 metais paaukojusi 100,000 frankų nukentėjusiems dėl potvynio."

(Iš pirmkarinių laikraščių)

Maža dukrelė užgirdo gydytoją sakant, kad jos motina pilnai nepasveiks iki šilto sezono. Prieš gulsiant ji poteriavo.

"Dieve, palaimink papę, ir padaryk šiltą mano motinai."

Pati (telefonuoja): "Mielas, parvažiuok tuojau — kūdikis prarijo fontaninę plunksną."

Vyras: "Aš tuojau pribūsiu. Bet ką tu dabar darai?"

Pati: "Aš dabar naudoju paišelį."

PHILADELPHIA, PA.

Karo Fronte Užmuštas Freddy Griciunas

Gruodžio 9 d. valdžios karo departmentas pranešė jo žmonai Kastancijai ir tėvams —Povilui ir Nelei Griciunams, kad jųjų sūnus Freddy, 30 metų amžiaus, tapo užmuštas 24 d. lapkričio, karo fronte prieš Vokietiją.

Didelis smūgis palietė jo žmoną Kastanciją Griciunienę (Tureikiutę). Ši liūdna ir netikėta Freddo mirtis tarp philadelphiečių lietuvių ir jo idėjos draugų iššaukė gilų liūdėsį ir apgailestavimą jo tėvelių Griciunų, jojo žmonos Kastancijos ir josios tėvelių Tureikių —Liongino ir Helenos.

Kas nežino apie Freddį? Jis buvo budavotojas Lyros Choro tuo laiku, kurį sudarė čia gimęs jaunimas; jis buvo gabus komiškas mėgėjas aktorius lietuviškuose perstatymuose; jis turėjo gražų lietuvišką akcentą ir gerokai vartojo lietuvių kalbą. Jis žuvo didvyriškai kovoje prieš didžiausį neprietelių nacizmą-fašizmą. Gaila mums gabaus jauno draugo, kuris paaukojo savo gyvastį tik todėl, kad pereito karo valdonai nesugebėjo su Tautų Lyga apsaugoti taiką...

A. J. Smitas.

Klaidos Pataisymas

Dienraštyje Laisvėje, 287 numeryje tilpo korespondencija, kur yra pasakyta, kad Karpavičienė numezgė 2 svederius be rankovių, o turėjo būti su rankovėmis. Per prakalbas, spalių 22 d., K. Vikonis aukavo Lietuvos žmonių pagalbai $5, gi jo vardas nebuvo paskelbtas. Klaidas pataisome ir atsiprašome.

Smitienė.

Amerikos lakūnai bombardavo Coblenz ir Bingen miestus, geležinkelių centrus vakarinėje Vokietijoje.

Du Svarbūs Įvykiai

1945

28 d. Sausio (Jan. 28th) įvyks dienraščio Laisvės bendrovės suvažiavimas. Po suvažiavimo bus Bankietas.

Kovo 16, 17 ir 18 dd. (March 16, 17 & 18) įvyks dienraščio Laisvės Bazaras.

Abu šie parengimai ir suvažiavimas bus Grand Paradise Salėse, 318 Grand St., Brooklyn, N. Y.

THE ENEMY IS STILL THERE!
Keep Buying Extra Bonds!
WAR LOAN

LIETUVIŠKAS
TRAKTYRIUS
(VALGYKLA IR ALINĖ)
Didelis pasirinkimas visokių Vynų ir Degtinės.
Kasdien Turime
KARŠTŲ UŽKANDŽIŲ
Juozas Zeidat
Savininkas
411 Grand St. Brooklyn

KADA BŪSITE NEW YORKE
LAISVĘ
Galite Gauti
ANT TIMES SQUARE
Ant Kampo 42nd St.
ir 7th Avenue.
Prieš Grand Bar & Grill.

F. W. Shalins
(SHALINSKAS)
Funeral Home
84-02 Jamaica Avenue
Opposite Forest Parkway
WOODHAVEN, N. Y.
Suteikiam garbingas laidotuves
$150
Koplyčias suteikiam nemokamai visose dalyse miesto.
Tel. VIrginia 7-4499.

J. GARŠVA
GRABORIUS-UNDERTAKER
Laidotuvių Direktorius
VELTUI ŠERMENINĖ
(KOPLYČIA)
Parsamdo automobilius ir karietas veselijom, krikštynom ir kitkam.
231 BEDFORD AVENUE
BROOKLYN
Telephone: EVergreen 8-9770

DUOKIM SAVO DIENRAŠČIUI NAUJŲ SKAITYTOJŲ
Dienraščio Laisvės vajus yra pratęstas iki 1 d. sausio, 1945. Dar yra laiko kiekvienam geram laisviečiui gauti nors po vieną naują skaitytoją savo dienraščiui. Gavimas Laisvei naujo skaitytojo yra labai svarbus apšvietos platinimo reikalas. Kiekvieno apšvietą branginančio žmogaus yra būtinas reikalas kalbinti žmones skaityti dienraštį Laisvę. Kur tik gyvena lietuvių ten galima gauti dienraščiui Laisvei naujų skaitytojų. Tik nereikia patingėti, bet reikia pasistengti pakalbinti žmones, kur susitinkant.
LAISVĖS ADMINISTRACIJA.

Lietuvių Darbininkų Susivienijimas
Tvirčiausia Lietuvių Pašalpos ir Apdraudos Organizacija
ASSOCIATION OF LITHUANIAN WORKERS, INC.
● Galima apsidrausti nuo $100 iki $1,000.
● Pašalpos į savaitę $6, $9, $12 ir $15.
● Visiems įstojimas veltui.
● Mėnesinė mokestis pigiausia.
● Priima naujus narius nuo 2 metų iki 60 metų amžiaus.
Įsirašyk dabar ir savo šeimą įrašyk. Išpildyk žemiaus telpančią blankutę ir pasiųsk sekamu adresu:
Lietuvių Darbininkų Susivienijimas
419 Lorimer St. Brooklyn, 6, N. Y.
Aš noriu gauti informacijų, kaip patapti LDS nariu.
Mano vardas.....
Antrašas.....

GREEN STAR BAR & GRILL
Lietuviškas Kabaretas
Kas nori gražiai laiką praleisti pasilinksminti ir pasišokti užeikpas "Green Star Bar and Grill," nes žino, kad visados bus patenkinti.
Ateikite pasimatyti su Giviais.
GERIAUSIAS ALUS BROOKLYNE
PARĖ KIEKVIENĄ ŠEŠTADIENĮ
459 GRAND ST. BROOKLYN, N. Y.
(Skersai nuo Republic Teatro) Telefonas EV. 4-8698

NEDALINAMA ATSAKOMYBĖ
Mes egzaminuojam akis, rašome receptus, nupiešiam planus
Darome ir pritaikome akinius kada reikalingi
(Mes esame darę regėjimo pataisymus viršaus 500 daktarų ir kitokių profesijų žmonėms, taipgi jų šeimoms ir jų pacijantams.)
DRS. STENGER & STENGER
OPTOMETRISTS
394-398 BROADWAY BROOKLYN, N. Y.
Telephone STagg 2-8342

CHRONIŠKOS LIGOS
ODOS, NERVŲ IR PILVO, HEMORRHOIDAI ir kitos Mėšlažarnės Ligos, Inkstų ir Pūslės sugedimai, Nugaros skausmai, Skilvio ir Žarnų nesveikumai, Chroniški Skauduliai, Ištinusios Liaukos ir Abelnas Silpnumas, Reumatizmas ir Arthritis. VYRAI ir MOTERYS gydomi naujoviškais būdais su greitu palengvinimu. X-spindulių kraujo ir šlapumo ištyrimai suteikia tikrą ligos pažinimą ir užtikrina tinkamą gydymą.
VISOS CHRONIŠKOS LIGOS MOKSLINIAI GYDOMOS
— Vidutinis Atlyginimas —
MEDIKALIS IŠTYRIMAS $2.
DR. ZINS (Įsist. 28 m.)
110 East 16th St., N. Y. Arti Union Square
Kasdien 9 A. M. — 7 P. M. Sekm. 9 A. M. — 2 P. M.

NOTARY PUBLIC
TELEPHONE STAGG 2-5043
MATTHEW P. BALLAS
(BIELIAUSKAS)
LAISNIUOTAS GRABORIUS
Liūdėsio valandoj kreipkitės pas mus.
Patarnavimas bus užtikrintas ir už prieinamą kainą.
Puikiai Įrengtos Dvi Koplyčios, Duodamos Mylimiems Pašarvoti Dovanai
660 GRAND ST. BROOKLYN, N. Y.

CHARLES J. ROMAN
(RAMANAUSKAS)
LAIDOTUVIŲ DIREKTORIUS
Liūdėsio valandoj kreipkitės prie manęs dieną ar naktį, greit suteiksime moderniską patarnavimą. Patogiai ir gražiai moderniškai įruošta mūsų šermeninė. Mūsų patarnavimu ir kainomis būsite patenkinti.
1113 Mt. Vernon St.
PHILADELPHIA, PA.
Telefonas Poplar 4110

ĮVAIRIOS ŽINIOS

Berwick, Pa. — Mirtis perskyrė 93 metų dvynukus. Mirė Wilbur C. Pennington. Jo brolis William dar sveikas. Sakoma, jog tai buvo Amerikos seniausi dvynukai.

New York. — Biblija pasirodė dar keturiose naujose kalbose. American Bible Society sako, kad dabar Biblija yra išleista 1,062 skirtingose kalbose!

Iš Vokietijos mūsų komanda praneša, kad Trečiosios Armijos 1,300 didvyrių gauna 30 dienų vakacijas. Tai pirmoji grupė taip apdovanotų mūsų kovūnų.

Sarreguemines, Francija. — Net 1,000 talkininkų karių išbuvo vokiečių nelaisvėje penkius metus. Jie buvo paimti rytų Europoje. Dabar Amerikos 35-toji Infanterijos Divizija paėmė karo belaisvių kempę ir juos išlaisvino.

Colombo, Ceylon. —Amerikiečių laivas buvo torpeduotas. 23 jūrininkai atsidūrė mažose valtelėse. Juos užpuolė milžiniškos ryklės ir grumojo jų gyvybei. Jų laimė, kad atlėkė lėktuvas ir taip žemai lekiojo ant vandens, jog nubaidė rykles ir išgelbėjo jūrininkus.

Alsace. — Mūsų Infanterijos 36-toji Divizija išbuvo fronto linijoje be pertraukos 119 dienų. Manoma, jog jinai sukirto visus rekordus.

Gen. Eisenhower persergsti vokiečius, jog nebus toleruojamos ginkluotos vokiečių chuliganų grupės. Jos bus triuškinamos be jokio pasigailėjimo tose vietose, kurias talkininkų jėgos užkariauja.

Wellington, N. Z. —Prezidento Roosevelto asmeniškas pasiuntinys Donald Nelson pribuvo į Naująją Zelandiją. Nelson grįžta į Washingtoną.

Athens. — Anglijos laivai atgabeno indusus triuškinti Graikus patrijotus. Jais geriau pasitiki, negu anglais.

Londonas. — Darbo Partijos konvencija nutarė, kad partija pasiliks koalicinėje valdžioje iki busimų rinkimų, arba iki sumušimo Vokietijos. Nors kairysis sparnas kritikuoja Churchillo politiką, bet jis konvencijoj teturi mažumą. Profesorius Laski jį išvadino "drąsia ir romantiška 18-tojo šimtmečio imperializmo liekana."

Tyrinės Iššaginimą Juodveidės Moteriškės Alabamoje

Montgomery, Ala. —Čia pribuvo Daily Worker atstovas Eugene Gordon. Jis jau turėjo pasikalbėjimą su valstijos gubernatoriumi Sparks ir prokuroru McQueen. Abudu pareiškė, kad jie jau pradėjo tyrinėti baltveidžių užpuolimą ant juodveidės Recy Taylor ir jos iššaginimą.

Recy Taylor yra žmona juodveidžio kareivio. Ji gyvena prie Abbeville, Ala. Rugsėjo 3 dieną einant iš bažnyčios, ją užpuolė keli balti jaunuoliai ir po prievarta išgėdino. Moteriškė buvo chuliganų smarkiai sužeista. Užpuolikai žinomi, bet valdžia iki šiol nieko nedarė juos sulaikyti ir apkaltinti.

Kartu su Recy Taylor ėjo Fannie Daniels, 61 metų amžiaus ir jos sūnus 19 metų amžiaus. Jie matė tą begėdišką baltveidžių piktadarių užpuolimą ir dabar prieš juos liudija.

STETTINIUS RAGINA DAR UŽ 5 BIL. BONŲ IŠPIRKTI

Washington. — Amerikos valstybės sekretorius Stettinius šaukė išpirkti Šeštosios Karo paskolos bonų už 5 bilionus dolerių daugiau, negu iš anksto skirta $14,000,000,000 kvota. Tas bonų perviršius reikalingas, jeigu norime greičiau pergalę laimėti, sakė Stettinius.

Iki sekmadienio buvo išpirkta bonų už $14,464,000,000.

Burmoj anglai užėmė geležinkelių mazgą Nabą.

Sumušti Vokiečių Bandymai Ties Mintauja-Jelgava

Maskva. — Vokiečių pėstininkai su artilerija ir minosvaidžiais bandė užimt vieną stiprią sovietinę poziciją vakaruose nuo Jelgavos - Mintaujos, pietiniai-vakariniame Latvijos kampe. Raudonoji Armija atmušė 6 nacių atakas ir atmetė juos atgal. Kai kurie vokiečiai buvo suimti.

Berne, Šveicarija. — Čia eina kalbos, kad vokiečiai pradėjo kraustytis iš Austrijos. Pirmiausia bando ją apiplėšti, išgabendami Vokietijon pramonės įrengimus.

LAISVĖS VAJUS

(Tąsa nuo 1-mo pusl.)

V. J. Stankus, Easton	1172
V. Vilkauskas, Lawrence-	
S. Penkauskas, P. Tamašauskas, Nashua	1112
P. Baranauskas, J. Mockaitis, Bridgeport,	961
C. K. Urban, Hudson	927
Geo. Shimaitis, Brockton	861
Ig. Urbonas, Great Neck	807
ALDLD 25 kp., Baltimore	806
ALDLD 20 kp. ir Moterų Skyrius, Binghamton	750
P. Šlajus, Chester	727
P. Šlekaitis, Scranton	532
J. Matačiūnas, Paterson	460
S. Puidokas, Rumford	432
V. Padgalskas, Mexico	419
V. Ramanauskas, Minersville	390
ALDLD 4 Apskr., Pittsburgh	352
J. Simutis, Nashua	350
J. Blažonis, J. M. Karsonas, Lowell	349
J. Grybas-Preibis, Norwood	348
J. Rudmanas, New Haven	325
J. Žilinskas, Lewiston	308
A. Levanienė, Los Angeles	299
J. Lingevičius, Saginaw	247
A. Dambrauskas, Haverhill	260
M. Smitrevičienė, Detroit	224
A. Valinčius, Pittston	186
W. Yokim, New Britain	182
L. Prūseika, Chicago	173
C. S. Kasparas, Wilkes-Barre	168
A. Gudzin, Schenectady	153
J. Kalvelis, Bridgewater	130
J. A. Bekampis, Merchantville	130
M. Paulauskas, Pittsburgh	130
A. J. Navickas, Haverhill	118
Frank Wilkas, Wilmerding	117
A. Kupstas, E. St. Louis, Ill.	104
V. Smalstis, Royal Oak	104
Mary Slekis, Gardner	104
J. V. Stankevičius, Wilkes-Barre	100
C. K. Bready, Brooklyn	98
A. Buivid, Dorchester	92
E. Cibulskienė, Nanticoke	26
J. A. Shunski, Amsterdam	23

Laimėtojų skyriuje 6 vajininkai pakilo punktais, bet pasilieka tose pačiose vietose.

A. Stripeika ir G. Kudirka pakilo atnaujinimu.

A. Balčiūnas — jo bendradarbis Geo. Kuraitis pridavė naują prenumeratą.

K. Čiurliui ir J. Staneliui šį sykį bendradarbiavo K. Žukauskienė prisiuntė atnaujinimų.

J. Bakšys pakilo punktais atnaujinimais.

ALDLD 2 kp., So. Bostone — atnaujinimų prisiuntė A. Venslevičius.

S. Kuzmickas — jam padėjo šį sykį našlė M. Ramanauskienė iš Minersvillės, prisiųsdama naują prenumeratą.

Naujų prenumeratų ir atnaujinimų prisiuntė: V. J. Stankus, Easton, Pa. (1); P. Slekaitis, Scranton, Pa. (1); V. Padgalskas, Mexico, Me. (1) ir S. Puidokas, Rumford, Me. (2).

Vientik atnaujinimų prisiu ntė: Frank Wilkas, Wilmerding, Pa., ir M. Paulauskas, Pittsburgh, Pa.

Pereitą sekmadienį dalyvavo keletas vajininkų Liaudies Teatro parengime; jie pridavė naujų ir atnaujinimų, tad tilps sekamoj laidoj.

Laisvės Administracija

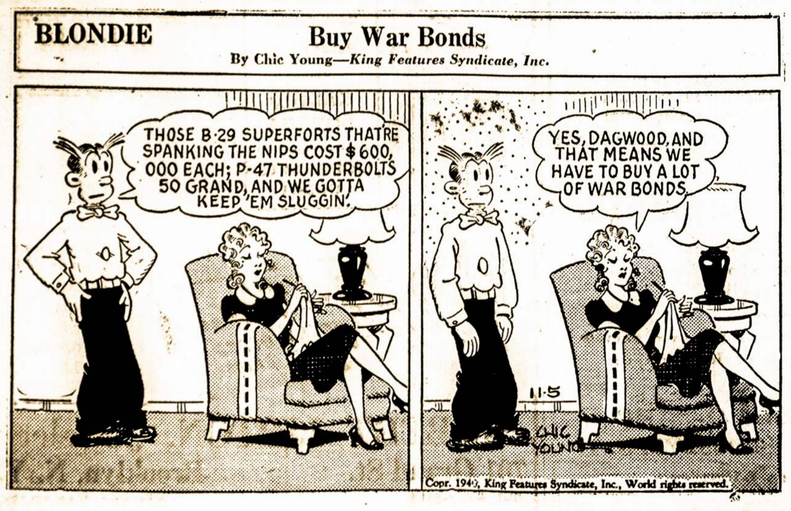

HELP WANTED—MALE
REIKALINGI VYRAI

IŠSIUNTIMŲ RŪME
PAGELBININKAS
75c Į VALANDĄ
DAUG VIRŠLAIKIŲ
Geriau apmokami darbai su pakilimu.
BŪTINAS KARO DARBAS DABAR
POKARINIS DARBAS VĖLIAU.
Reikalingas atliekamumo paliūdijimas.
KRAFT PRODUCTS CORPORATION
305 E. 45TH ST., N. Y. C.
(296)

ŠVIRŠKĖJAI IR PAGELBININKAI
ORU DŽIOVINIMAS KEPINIMAS PALIAVŲ. TAIPGI ŠVEITĖJAI. PATYRĘ PRIE BUFAVIMO VISOKIŲ METALŲ
BEERS PLATING WORKS,
505 COURT ST., BROOKLYN.
193)

REIKIA OPERATORIŲ PRIE MOTERIŠKŲ COATŲ. GERA ALGA.
NUOLATINIS DARBAS.
GIACALONE BROS., 43 SCHOLES ST., BROOKLYN.
(292)

HELP WANTED—MALE
REIKALINGI VYRAI

BALTIMORE & OHIO R.R.
Turi Vietų
PAPRASTIEM DARBININKAM
TROKŲ VAIRUOTOJAMS
KREIPKITĖS Į ROOM 202
24TH & CHESTNUT STS.,
PHILADELPHIA, PA.
(289)

PROSYTOJAI
Prie kalnierių ir ėdžių ant armijos Field Jackets. Aukščiausios algos; viršlaikiai. Puikiausios darbo sąlygos.
RAND COAT TAILORS
27-48 Jackson Ave.,—L. I. C.,
2-ros lubos.
Bile traukiniu iki Queens Plaza stoties.
(293)

APVALYTOJAI
Abelnam darbui; 5 dienų savaitė. GERA ALGA! NUOLAT!
COMMUTERS CLEANING
144 LIBERTY ST., BARCLAY 7-3015
(292)

HELP WANTED—MALE
REIKALINGI VYRAI

PAPRASTI DARBININKAI
80c Į VALANDĄ.
40 VALANDŲ SAVAITĖ
ABELNAI SAVAITINIAI VIRŠLAIKIAI 8 VALANDOS,
$1.20 Į VALANDĄ.
Būtina Pramonė.
136 41ST STREET,
BROOKLYN.
(292)

VYRAI! VYRAI!
REIKALINGI TUOJAU
KAIPO
PAPRASTI DARBININKAI
KRAUSTYMAMS SVARBIŲ KARINIŲ MATERIALŲ
Patyrimas nereikalingas
GERI DARBAI!
GERA ALGA!
Kreipkitės Pradedant Pirmadieniu. baigiant Šeštadieniu 8:30 iki 5
WESTERN ELECTRIC CO.
900 Broad St. Newark, N. J.
100 Central Ave. Kearny, N. J.
ARBA matykite mūsų atstovą į USES
1056 Broad St. Newark, N. J.
2855 Hudson Blvd. Jersey City, N. J.
Iš Būtinų Darbų Reikia Paliuosavimo Pareiškimo.
(293)

VYRAI—SU MECHANIŠKAIS PALINKIMAIS, operuoti koja sukamas press mašinas. Patyrimas nereikalingas.
CROWN WRIST BAND CO.,
116 NASSAU ST., N. Y. C.
(294)

REIKIA ŠVIRKŠTĖJO PRIE RAKANDŲ, VALGIŲ KAMBARIAM. NUOLATINIS DARBAS.
D. F. H. NOVELTY FURNITURE CO.,
501-525 PORTER AVE., BROOKLYN.

REIKIA DARBININKŲ MEDŽIO APDIRBIMO MAŠINAI. NUOLATINIS DARBAS.
D. F. H. NOVELTY FURNITURE CO.,
501-525 PORTER AVE., BROOKLYN.

VYRAI
DIRBTI SPALVŲ DIRBTUVĖJE
Nuolatinis Darbas. Gera Alga. Nemokamai Grupiu Apdrauda
EUREKA PRINTING CO.
250 PAULISON AVE.
CLIFTON, N. J.
PASSAIC 2-0711
193)

NUO VANDENS APSAUGAI. CEMENTAVIMUI SIENŲ IŠ LAUKO. AUKŠTA ALGA.
REINBACH & SONS, 689 — 10TH AVE., N. Y. CITY.
(295)

HELP WANTED—FEMALE
REIKALINGOS MOTERYS

MERGINOS
Vielų Suvedžiojimas Apsaugai.
Švirkštimų rūmas.
Nereikia patyrimo.
60c Į VALANDĄ PRADŽIAI
VIRŠLAIKIAM DARBO YRA
100% Karinis Darbas.
PROGA POKARINIAM DARBUI.
KRAFT PRODUCTS CORP.
305 E. 45TH ST., N. Y. C.
(296)

LEIDĖJOS
LANKSTYTOJOS
IR IŠPURINĖTOJOS
Prosijimo Departmente
Prisilaikoma WMC Taisyklių
HESSLER LAUNDRY
33 West Broadway,
PATERSON, N. J.
(292)

CORDE OPERATORĖS. PRIVALO TURĖTI NUOSAVĄ MAŠINĄ. NUOLATINIS DARBAS. PUIKIAUSIA ALGA.
STEVELMAN & MARLOW
106 W. 32ND ST., N. Y. C.

CIGARETŲ PAKUOTOJOS (2) DARBAS NUO KAVALKŲ AR NUO SAVAIČIŲ.
POULIDES BROS.,
149 WATER ST., MANHATTAN.

MERGINOS PRITAIKYMO RŪMUI dirbti prie slippers. Nuolatinis darbas.
NATIONAL BALLET MAKERS, INC.
318 WEST 46TH ST.
(297)

MERGINOS. LENGVAS FABRIKO DARBAS. PATYRIMAS NEREIKALINGAS. NUOLATINIS DARBAS. ALGA $24. PAKILIMAI.
GEORGE W. MILLAR,
280 LAFAYETTE ST., N. Y. C.
(292)

FILE RAŠTININKĖS
PRADINĖS
5 DIENŲ SAVAITĖ—37 VAL.
Nuolat.
Puiki Proga Pakilti į
RAŠTININKĖS IR TYPISTĖS
POZICIJAS
Fire Insurance Company downtown
PASITARIMUI
TELEFONUOKITE
CO. 7-2920
(294)

MERGINOS
LENGVAS FABRIKO DARBAS
Bedford Sekcijoje
Linksmos darbo sąlygos. Pradžiai $20 už 40 Valandų Savaitę, priskaitant viršlaikius.
Periodiniai algos pakėlimai.
TELEFONAS MAIN 2-3468
(296)

MERGINOS & MOTERYS
PILNAM LAIKUI
Bes turime įvairių darbų savo fabrikuose
MERGINOMS PERĖJUSIOMS 16
Iš anksčiau patyrimas nereikalingas
Geros darbo sąlygos.
WHITMAN'S CHOCOLATES
415 RACE ST.
PHILADELPHIA, PA.
(299)

VALYTOJOS
MOTERYS
BŪTINAM VALYMUI
SALDAINIŲ FABRIKE
Valandos 12:30 P.M.
iki 9 P.M.
Šeštadieniais:
8 A.M. iki 12 Noon
SEKMADIENIAIS
NEDIRBAMA
WHITMAN'S CHOCOLATES
415 RACE ST.
PHILADELPHIA, PA.
(299)

SKALBYKLOS DARBININKĖS—TILTON SHIRT PRESS OPERATORES, RAŠTINĖS DARBININKĖS. GERA ALGA.
COMMUNITY LAUNDRY, 33-60 55TH ST., WOODSIDE, L. I, PUSĖ BLOKO NORTHERN BLVD. STOTIES, 8TH AVE. SUBVE.
(293)

HELP WANTED—MALE
REIKALINGI VYRAI

STOGDENGIAI
BUDAVOTI STOGUS,
GONTAIS AR SLATE
APDENGTI
NUOLAT
POKARINIS DARBAS
ALGA $13 Į DIENĄ
LAIKAS IR PUSĖ UŽ VIRŠLAIKIUS.
KREIPKITĖS KASDIEN AR TELEFONUOKITE.
PERTH AMBOY 4-0448
DIAMOND ROOFING & METAL WORKS
365 NEW BRUNSWICK AVE.
PERTH AMBOY, N. J.
(293)

MALE and FEMALE
VYRAI ir MOTERYS

MERGINOS--MOTERYS!!
CARBIDE DIE POLISHERS
TEKINIMO OPERATORĖS
TUNGSTEN & MOLYBDENUM
DRATŲ TRAUKĖJOS
LATHE OPERATORĖS
NUOLATINĖS KALĖJOS

VYRAI--VETERANAI!!
CARBIDE DIE POLISHERS
TEKINIMO OPERATORIAI
TUNGSTEN & MOLYBDENUM
DRATŲ TRAUKĖJAI
MAŠINISTAI
PAGELBINIAI VYRAI
LATHE OPERATORIAI
KALIKAI

Aukštos klasės mokiniai priimami.
Nėra rekonversijos problemų.
Tas pats gamybos procesas tęsiasi.
Wickwire Spencer Metallurgical Corp.
260 Sherman Avenue
Newark, New Jersey
BI. 3-3811.
(294)

Vokiečių Tankų ir Lėktuvų Naikinimas Vengrijoje

Maskva.—Vengrijos fronte Sovietų kariai gruod. 9 d. sunaikino bei sunkiai sužalojo 46 vokiečių tankus ir nušovė 24 jų lėktuvus; o gruod. 10 d. buvo sunaikinta 42 priešų tankai.

PRANEŠIMAI IŠ KITUR

HARTFORD, CONN.

Ketvirtadienį, 14 d. gruodžio, 7:30 v. v. įvyks Lietuvos Sūnų ir Dukterų Draugijos priešmetinis susirinkimas. Nariai kviečiami dalyvauti, kurie nepraneš priežasties nedalyvavimo, turės pasimokėti pabaudą. Bus Renkama valdyba 1945 m. Todėl kiekvienas dalyvaukite po antrašu 155 Hungerford St. — J. Kazlauskas, rašt. (292-293)

ELIZABETH, N. J.

Prašome įsitėmyti — gruodžio 31 d., įvyks Naujų Metų lauktuvės, ruošią L. D. P. Kliubas, savo salėje, 408 Court St. Pradžia 8 v. v. Kviečiame vietinius ir iš apylinkės dalyvauti, linksmai praleisti vakarą prie muzikos, gėrimų ir užkandžių. Pasitikite Naujus Metus Kliube! — Komisija. (292-293)

HAMTRAMCK, MICH.

LLD 188 kp. susirinkimas neįvyks gruodžio 17 d., nes tą dieną yra eastsidės kuopų bendras parengimas, todėl sekantis susirinkimas bus gruodžio 21 d., 3014 Yemans, 11 val. ryto. — Sekr. (292-293)

SHENANDOAH IR APYLINKĖJ

Svarbus pranešimas — kas link rinkimo drabužių, prašau visų įsitėmyt: kambariai bus laikomi iki gruodžio 15 d. Tad jau katrie dar turit drabužių ir galit paaukot, prašome atnešt po šiuo antrašu: 107 E. Center St., Shenandoah.

Mahanoy City — pas dd. Aponikus, 9 E. Pine St., o draugas S. Kuržinskas atveš į Shenandorį.

Girardville — pas A. Dambauską, 224 E. Mahanoy Ave.

Frackville — pas A. Zalenką.

Shaft — pas G. Lauliukonį.

Lost Creek — pas J. Palauską.

S. Kuzmickas, sekr. (292-293)

ELIZABETH, N. J.

LDS 33 kp. met. susirinkimas įvyks gruodžio 13 d., 8 v. v., LDP Kliube, 408 Court St. Draugai, dalyvaukite šiame susirinkime, nes bus valdybos rinkimas 1945 metams. — V. K. Sheralis, sekr. (291-292)

VYRAI IR MOTERYS
18 IKI 60
Lengvas, žingeidus Darbas
Moderninis orlaivių išdirbimo fabrikas, 60 metų pastovumo.
AIŠKI POKARINĖ ATEITIS
Centras randasi Brooklyne.
5½ DIENŲ SAVAITĖ
$26 MINIMUM.
SKAMBINKITE
CIRCLE 7-0913
Klauskite Mr. Green.
(292)

Iš Juoko Verksmas

Vaikas išbėgo iš kambario, kuriame tėvas karpetą kalė prie grindų. Jis verkė.

"Kas yra, kodėl tu verki?" klausė motina.

"Papė per pirštą uždavė su plaktuku," verkdamas pasakė vaikas.

"Kam gi verkti taip," motina nuramindama tarė, "Kodėl tu nesijuoki?"

"Aš juokiausi," atsakė vaikas.

MEDUS

KODĖL TURIME VALGYTI MEDŲ
1 Naturalis ir tikras medus bitelių surinktas iš įvairių medžių ir žolynų žiedų.
2 Meduje randasi įvairių **minerallų druskų ir Vitaminų,** kas yra būtinai reikalinga atbudavojimui žmogaus kūno.
3 Medus yra daug saldesnis ir sveikesnis už cukrų.
4 Medus, šiltas vanduo ir citrino (lemon) sultis daug pagelbsti nuo gerklės skaudėjimo ir šalčio.
Tuojaus parsitraukite tikro bičių medaus. Prisiųskite $1.00 už kvortą, arba $2.00 už ½ galiono, $4.00 už galioną. Gavę medų jūs pasimokėsite Expresui už persiuntimą.
Taipgi galite užsisakyti per Laisvės administraciją.
Thomson's Natural Food Co.
45-42 — 41st Street
LONG ISLAND CITY, N. Y.

REIKIA PRIE ARTI
BROOKLYN YARD
Lydytojai - Svėrikai - Kūrintojai
Boilerių Valytojai - Vamzdžių Uždengėjai - Vamzdžių Suvedėjai
Plumeriai - Laivų Maliavotojai
Laivų Įrengėjai - Prie Stalų Darbininkai - Šaltkalviai
Kalviai - Lathe Darbininkai
Dailydės.
Elektrikieriai—Pirmos Klasės, Pagelbininkai Patyrę.
Vyrai ir Moterys Paprasti Darbininkai ir Pagelbininkai Prie Visų Amatų.
PASAULINIO II KARO VETERANAI.
Kreipkitės tiesiai į Employment Ofisą
Todd Shipyards Corporation
(Brooklyn Division)
Ft. of Dwight St. Brooklyn, N.Y.
Kiti Aplikantai Kreipkitės į
Todd Atstovą, USES.
165 Joralemon St., Brooklyn, N.Y.
Pokarinės Progos
(307)

MALIAVŲ MAIŠYTOJAI
PAPRASTI DARBININKAI
RANKINIAI TROKŲ VEŽIKAI
PILNAM AR DALIAI LAIKO
Prisilaikoma WMC Taisyklių
The Sherwin-Williams Co.
Brown St. and Lister Ave.
Newark, N. J.
(293)

Garadžiaus Darbininkai
VYRAI KURIE SUPRANTA
Švaravimą visokių tipų trokų ir Bendrai Garadžiaus Darbą.
Nuolatiniai darbai. Pokarinė proga.
MATYKIT MR. WILSON
SCOTT POWELL DAIRIES
45th & Parrish Sts.
PHILADELPHIA, PA.
(292)

RAŠTININKAI
SUSIPAŽINĘ SU CHEMIJA. NUOLAT. PAKILIMAI.
J. WINN, 12 W. 23RD STREET, N. Y. C.
(295)

ŠVIRŠKĖJAI
Kvarbuotiem Užbaigimam ir Emalijoms ir Sausu Oru
$1 Į VALANDĄ
DAUG VIRŠLAIKIŲ
100% KARINIS DARBAS
Pokarinės Progos.
Reikalingas Atliekamumo Paliūdijimas.
KRAFT PROCESSING CORP.
855 — 2ND AVE., N. Y. C.
(296)

New Yorko ir Apielinkės Žinios

Tarp Lietuvių

Sekmadienį, gruodžio 10 d., Labor Lyceum salėje, susitikau su nauju Amerikos gyventoju. Jisai — Motiejus Zablackas. Atvyko iš Havana, Cuba, spalių 9 d. ir apsigyveno Brooklyne. Havanoj išgyveno 16 metų. Iš amato—kriaučiaudavo ir šiaučiaudavo.

Nors dar neilgai Amerikoje, bet jam labai patinka čia gyventi, nes, sakosi, Havanoj reikėjo gyventi prie sunkesnių sąlygų. Amerikoje turi giminių Ohio ir Connecticut valstijose. Kol kas, apsistojęs pas Juozą ir Izabelę Misiūnus.

Linkime jam sekmingo gyvenimo Amerikoje. **L. K.**

Ar Norite Išgirsti Žinių Apie Lietuvą?

Ketvirtadienį, gruodžio 14 d., 7:30 val. vakare, Laisvės Svetainėje, 419 Lorimer St., įvyks Lietuvių Literatūros Draugijos 1-mos kuopos susirinkimas. Kuopa turi apie 150 narių. Tai bus priešmetinis susirinkimas, kur bus išrinkta valdyba, išduotà svarbūs raportai, nariai gaus šių metų labai svarbią knygą "Lietuva Ugnyje," ketvirto bertainio žurnalą "Šviesą" ir išgirs faktus apie Lietuvą ir vėliausius pasaulinius įvykius.

Bizniškas susirinkimas bus baigtas greitai, nes kalbės Centro sekretorius D. M. Šolomskas. Iš Lietuvos yra gauta daug paveikslų, laikraščių ir žinių apie atskirus Lietuvos miestus, sodžius, kaimus ir net žmones. Čia bus pateikta faktai apie baisų hitlerininkų terorą Lietuvoje.

Kalbėtojas sakė, kad jis padarys ir peržvalgą vėliausių karo frontų ir politikos. Kviečiami ir ne nariai, gali ateiti bile įdomaujanti tomis žiniomis.

Prašome Visus.

Ar Jau Pirkote Tą Ekstra Boną?

Šeštosios Karo Paskolos vajus baigsis šį šeštadienį, bet iki gruodžio 31-mos išpirktieji vis dar bus priskaitomi šio vajaus kreditui.

New Yorko miestas kol kas tebestovi prie kryžkelės. Bendroje sumoje mes perviršijom savo kvotą. E bonais dar nei pusės kvotos neturime.

E Bonai yra skirti išpirkti tik atskiriems asmenims, kiti bonai — įvairioms finansinėms ir industrialistų firmoms. Vyriausybė nori, kad visų žmonių rankose būtų valstybės finansiniai reikalai, o ne vien mažo skaičiaus finansierių rankose. Nuo mūsų priklauso paremti tą vyriausybės pageidavimą ir padėti greičiau užbaigti karą nusipirkimu ekstra bonų.

Bendra Kvota

Finansinės įstaigos perpildė savo šėrą, bendra suma yra sukelta virš kvotos. Visas miestas abelnai pereitą pirmadienį turėjo 104.6 nuošimčius. Atskiri apskričiai turėjo: Bronx 119.5 nuošimčius, Richmond 117.5, Kings 111.8, Manhattan 104.2. Queens užbaigė paskutinis, pasiekdamas 102.4 nuošimčių.

Kariškas majoras generolas Loughrie pastebėjo, jog duosniausiais pirkėjais karo bonų vis dar tebėra kariškiai, kurie kariauja. Jie širdingai trokšta greičiau karą baigti, jie perka daugiausia karo bonų. Jeigu jie gali pirkti bonus ir kariauti, mes tikriausia galime nusipirkti nors bonų. Bonai yra ir geriausis taupymo būdas.

IŠ LDS 1-mos KUOPOS PRIEŠMETINIO SUSIRINKIMO IR VEIKLOS

Susirinkimas įvyko gruodžio 7 d., Laisvės svetainėj. Nariai buvo kviečiami atvirutėmis, atsilankė nemažas būrys. Valdybos raportai priimti be diskusijų.

Iš Lietuvių Darbininkų Susivienijimo Centro raštinės laiškas prašo sekretoriaus ir pirmininko peržiūrėti narių stovį ir palyginti su prisiųstais iš centro rekordais.

Atstovų Raportai

S. Petkienė raportavo iš konferencijos, įvykusios 18 d. lapkričio, New Yorko mieste. Konferenciją sušaukė Nacionalės Amerikos-Sovietų Draugingumo Tarybos Moterų Komitetas. Tikslas: palaikyti Amerikos draugiškus ryšius su Sovietų Sąjunga.

Daug delegačių buvę ir konferencija buvus gyva. Daug moterų dalyvavę diskusijose. Diskusuota ir tai, kaip išauklėti sveikais gemančią naująją gentkartę, ir kitais klausimais, kuriais galima pagerinti gyvenimą visuomenei.

LDS 3 apskričio konferencijos delegatų raportas. S. Petkienė raportavo, J. Gasiunas papildė. Nuo 18 LDS kuopų buvo prisiųsta 32 delegatai. Buvus gyva konferencija. Daug gerų tarimų padaryta. Ypatingai pavyzdingas nutarimas, kad apskritys duos kuopų organizatoriams dovaną 50c nuo nario, kuris prirašys narius per paskutinius du mėnesius prieš užbaigą LDS 15-kos metų sukakties jubilėjaus.

Valdybos perrinkimas 1945 metams. Mūsų valdyba pavyzdingai darbuojasi, tad nariai žodžiais ir ovacijomis prašė pasilikti toliau. Didžiuma ir pasiliko, tik finansų sekr. J. Grubis sutiko liktis tik laikinai. Perbalsavime, valdyba išrinkta vienbalsiai: pirmininku A. Velička, vice-pirm. S. Petkienė (nauja), iždininku J. Dainius, užrašų sekr. M. Stakovas, finansų sekr. J. Grubis. Daktaru kvotėju palikta daktarė Šliupaitė. Nutarta finansų sekretoriui pakelti algą penkiais doleriais į metus.

Kuopa turės savo parengimą tuojau po Naujų Metų. Išrinkta rengimo komisijon sekami: G. Wareson, G. Kuraitis, V. Bunkus, Kasmočienė ir Petkienė.

Kuopos stovis: ligonių 1, eina prie susispendavimo 3. J. Grubis perstatė 6 naujus narius.

J. Kuraitis raportavo, kad per kuopos darbuotojus surinkta Nacijonaliam Karo Fondui $65.50.

Korespondentas.

Keli Tūkstančiai Miesto Bučerių Grąsina Uždaryti Šapas

Apie trys tūkstančiai mažmenomis pardavinėjančių bučerių turėjo savo susirinkimą pereitą sekmadienį, Manhattan Center, New Yorke. Savo mitinge bučernių savininkai reiškė nepasitenkinimą Kainų Kontrolės Administracija ir grąsino skelbti mėsos "šventę" streiką.

Tokia "šventė" nuo valgymo mėsos planuojama pradėti su Kalėdomis. Iš pradžių buvo pasiūlymai pradėti su 18-ta, bet paskiau prieita išvados, jog tuo laikotarpiu daug kariškių bus namie šventėmis. Bučeriai nenorėjo prasikalsti kariškiams, nutarė pasniką pradėti su Kalėdų diena.

Čia susirinkusieji bučeriai sakė, jog apie 10,000 bučerių prisidėsią prie skelbimo to pasniko. Kompaniškos mėsos parduotuvės nebūsiančios paliestos.

Mitinge kalbėjęs Miesto Tarybos narys Michael J. Quill ragino bučerius streiko neskelbti, bet siųsti delegaciją į Kongresą ir reikalauti sudarymo geresnių sąlygų. Streikas šiuo laiku, sakė jis, neduos gero. Bet streiko šalininkų vadovybė pravedė savo pasiūlymus. Jinai jau buvo nusistačius skelbti mėsos vartotojam streiką ir be bučerių tarimo, nes čia jau buvo atnešta gatavos iškabos, skelbiančios uždarymą bučernių.

Rezoliucijoj buvo priminta ir pats didžiausis blogos padėties kaltininkas. Juomi yra baigiantis savo dienas dabartinis kongresas, kuris neuždėjo lubų ant galvijų, bet tų lubų reikalauja iš bučerių. Tačiau šio mitingo išvada padaryta daugiau kovai prieš pačią kainų kontrolę ir jos pravedėjus — Kainų Administraciją ir miesto vyriausybę, negu prieš vyriausį kaltininką.

Majoras LaGuardia, tas nenuoalsus kainų kontrolės sargas, savo kalboje per radiją sakė, kad miestas "saugos įstatymus." Jis sako, kad bučeriai skundžiasi skriaudžiami daugmenimis parduodančių mėsą firmų (wholesalers) ir skerdyklų savininkų. Skundžiasi, kad skerdyklų savininkai ima nuo jų virš lubinių kainų. Tačiau nepraneša vyriausybei, kas tie lupikai, nepadeda vyriausybei juos patraukti atsakomybėn.

Pasiliks Būtinuose Karui Darbuose Arba Eis Kariauti

Arthur V. McDermott, New Yorko Parenkamosios Tarnybos direktorius, išleido įsakymą visoms lokalinėms drafto taryboms tuojau pašaukti kariškon tarnybon visus tuos, kurių šaukimas buvo atidėtas dėl jų darbo, bet kurie tuos būtinus darbus būtų apleidę.

New Yorko mieste tokių užšaldytų darbuose esą virš 245,000, tarp 18 iki 37 metų. Jie visi dabar turės griežtai laikytis darbo, kuriam jie palikti, arba be ceremonijų bus imami kariauti. Iš paliktų dėl darbų New Yorke 8,143 yra 18 iki 25 metų amžiaus; 33,181 26 iki 29 m., 204,306 30 iki 37 m.

Bronxo Dvynukai Apdovanoti Medaliais

Thomas ir Victor Dowling, 24 metų, atrodo visame kame panašūs viens kitam. Jiedu abu yra saržentai, abu jau pirmiau buvo apdovanoti su Purple Heart už paneštas kare sunkias žaizdas. O šiuo tarpu jie vėl apdovanoti Bronzo Medaliais už atsižymėjimus mūšiuose Saipan'e.

MIRĖ

Mary Norkevich, 133 No. 4th St., mirė namuose gruodžio 9 d. Kūnas pašarvotas J. Garšvos koplyčioje, 231 Bedford Ave. Laidotuvės įvyks gruodžio 14 d., Šv. Jono kapinėse.

Velionė paliko nuliūdime vyrą Matthew, dukterį Anne Peterson, žentą Albert Peterson ir anūką Joseph Peterson, kuris dabartiniu laiku tarnauja J. V. armijoj.

MUZIKA

Pereito šeštadienio vakarą, 9 d. gruodžio, Steinway Hall, įvyko piano recitalis. Figuravo jaunuolė Aldona Strumskytė.

Pirmą sykį teko išklausyti p-lės Strumskytės recitalį ir turiu pasakyti, kad buvau pilnai patenkinta. Ji puikiai atliko savo dalį prie piano, suskambindama pasauliniai žinomų kompozitorių kūrinius, kaip tai: Beethoven'o, Chopin'o, Scarlatti ir kitų žinomų kompozitorių. Dalyvavo gražus būrys muzikos mylėtojų.

Aldona Strumskytė toli nužengus pianistės moksle. Ji baigusi Julliard Muzikos Mokyklą ir dabar studijuoja toliau, ruošiasi įsigyti Masters Degree. Matysime joje puikią, tikrai artistišką pianistę.

L. K.

Teisėjas Nusižudė

Henry Hudson tilto sargui nustebusiai žiūrint į besivartaliojantį ore kūną, Charles D. Millard, buvęs Westchester palikimų teisėjas, nukrito ant akmenų tarp Johnson ir Palisades Ave., Bronx.

Iš rastų dokumentų tuojau jį pažino, o nuskubinę į namus taipgi rado namiškius susirūpinusius, jo jieškant. Namie tarnaitė buvus radus jo paliktą notą, kurioje jis išreiškė baimę, kad jis pradedąs prarasti protą. "Tokioje padėtyje aš nenorėčiau gyventi," pasakęs jis savo notoje.

Millard buvęs savo jaunystėje žymiu sportininku — All-America halfback Brown Universitete. Vėliau yra buvęs kongresmanu, o per pastaruosius 40 metų — teisėju. Suėjus 70 metų, sausio 1-mą, buvo pasitraukęs ant pensijos, kurios jis gavo $14,000 metams.

Tarp daugelio jo sprėstų visokiausių palikimų, bene daugiausia paskilbo tasai turtingos ponios Annos Patton. Jos turtas, apie milijonas dolerių, buvo paliktas dvasiškiui Henry Darlington, puošnios Heavenly Rest bažnyčios, New Yorke, pastoriui. Giminės palikimą ginčijo, sakydami, kad jis nelegališka meile iš jos išgavęs palikimą, o jinai buvusi per sena žinoti, ką daro. Ji mirė būdama 78 metų. Teisėjas Millard palaikė mirusiosios testamente išreikštą valią. Jis sakė, jog palikėjos valia turinti būti vykdoma, nepaisant, dėl ko jai svetimas pasidarė mielesnis už gimines.

Pasibaigė Rinkimai, Prasideda Rinkimai

New Yorko apskričio republikonai jau turėjo savo susirinkimą ir nominavo dabartinį Miesto Rinkimų Tarybos sekretorių David B. Costuma būti kandidatu tai pačiai vietai ateinančiuose rinkimuose.

Gaisras ant Broadway, tarp 88th ir 89th Sts., New Yorke, sugadino 7 krautuves ir teatrą. Septyni gaisragesiai buvo pridusę dūmais.

Newyorkietis Leitenantas Suėmęs 12 Vokiečių

Leitenantas Peter Skala, 24 metų, krediuojama vienas suėmęs belaisvėn 12 vokiečių karių. Suėmęs ne ginklu, bet įtikinimu pasiduoti.

Prieš jo grupę buvę trys forteliai (pillboxes) Westwall linijoje. Jis nusprendęs eiti pas vokiečius pasikalbėti. Ėjęs be ginklo rankose. Priėjęs netoli pradėjęs aiškinti, kad jiem neverta kraują lieti. Tikrinęs, kad jiems nebus jokio pavojaus pasidavus. Jis stovėjęs atstu. Negalėdami gerai girdėti jo kalbos, jie šaukė prieiti arčiau. Jis priėjęs ir baigęs savo aiškinimą. Pasekmė: visi išmaršavo amerikiečių belaisvėn. Tą patį jis pakartojęs su antra, trečia grupėmis. Ir taip tie trys "pillboxes" buvę nušluoti be šūvio.

Skalai, be abejo, padėjo tas faktas, kad jis gerai susikalba vokiškai ir žino padėtį. Jo tėvai, čechų ir vokiečių kilmės amerikiečiai, esą pabėgę nuo nacių. Jie šion šalin pribuvę iš Viennos 1939 metais, tėvui pavykus pabėgti iš nacių koncentracijos kempės. Jo motina yra aktorė, vaidinusi "Letters to Lucerne" ir "Tomorrow the World."

Petrui, beje, šie vokiečiai buvę ne pirmieji. Pirmiau jis buvęs suėmęs sužeistą nacių generolą Kittel.

John J. Welch, 40 m., iš White Plains, užsimušė su mašina smogęs į medį ant Saw Mill River Parkway. Kartu važiavusi jo žmona sunkiai sužeista.

Subway dviem traukiniam susidūrus Bronxe sužeistas motormanas, vežęs vieną iš traukinių pastatyti pasilsiui nakčiai. Jam turėjo nupjauti koją, kad jį ištraukti.

John L. Lewis unijos iššauktame New Yorko miesto mokyklų prižiūrėtojų streike dar vis pasilikę 83 iš virš 3,500 tos rūšies darbininkų.

Moterys liuosnorės pradėjo kampaniją už sutaupymą-surinkimą popieros, kurion vyniojama kalėdiniai siuntiniai.

Mieste tūlos įstaigos vėl veda rinkliavą aukų nupirkimui ligoninėse esantiem kariškiam Kalėdų eglaičių ir gėlių.

Albert Rondez, 28 m., užsimušė jo automobiliui nušokus nuo Jericho Turnpike. Menama, jog jis buvę užsnūdęs prie rato.

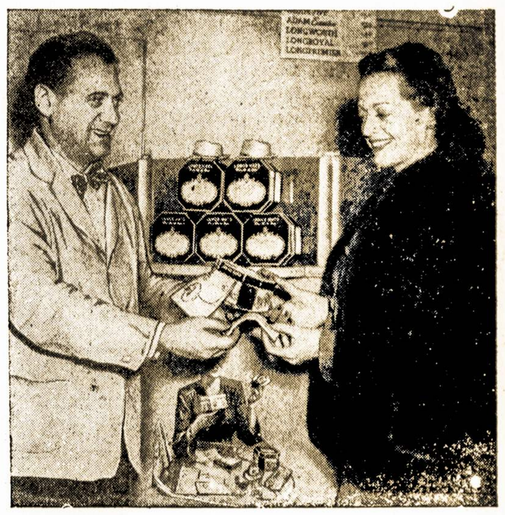

Ne tik graži, bet ir išmintinga. Florence Gale, scenos ir radijo žvaigždė, ne tiktai kad nuperka savo vaikinui —Adam Hat certifikatą, bet ir gražos neima pinigais, tik karo stampomis.

LITUANICA SQUARE RESTAURANT
STANLEY RUTKŪNAS
SAVININKAS
PUIKIAUSIA LIETUVIŲ RESTAURACIJA BROOKLYNE
PAUKŠTIENOS PIETŪS ŠEŠTADIENIAIS, SEKMADIENIAIS IR KITOKIOSE ŠVENTĖSE
Kiekvieną dieną yra didelis pasirinkimas visokių valgių
282 UNION AVE. BROOKLYN
Tel. EVergreen 4-9612

CHARLES' UP-TO-DATE BARBER SHOP
K. DEGUTIS, Savininkas
Prieinamos Kainos
306 Union Avenue
Tarp Ten Eyck ir Maujer Sts.
BROOKLYN 6, N. Y.
GERAI PATYRĘ BARBERIAI

DANTŲ GYDYTOJAS
DR. A. PETRIKA
221 So. 4th Street
BROOKLYN, N. Y.
Tel. EVergreen 7-6868
VALANDOS: 9—12 ryte, 1—8 vakare
Penktadieniais uždaryta

Fotografas
Traukiu paveikslus familijų, vestuvių, kitokių grupių ir pavienių. Iš senų padarau naujus paveikslus ir krajavus sudarau su amerikoniškais. Reikalui esant ir padidinu tokio dydžio, kokio pageidaujama. Taipogi atmaliavoju įvairiom spalvom.

JONAS STOKES
512 Marion St. Brooklyn
Kamp. Broadway ir Stone Ave. prie Chauncey St., Broadway Line
Tel. GLenmore 5-6191

MATEUŠAS SIMONAVIČIUS
GRAŽIAI ĮRENGTA SUSIĖJIMAMS ĮSTAIGA
Vietos ir importuotos degtinės ir vynai, geriausių bravorų alus ir ėlius. Kada būsite Brooklyne, užeikite susipažinti.

Patogiai ir gražiai įruoštas atskiras kambarys užėjimui grupėms. Nedėliomis atdaras nuo 1 valandos dieną iki vėlai.
426 SO. 5th STREET BROOKLYN, N. Y.
Blokas nuo Hewes St. elevelterio stoties. Tel. EVergreen 4-9508

Lietuvių Kūro Kompanija
Nelaukite, iki jūsų anglis išsibaigs iki paskutiniam kavalkui, užsisakykite iš anksto, nes žiemą yra sunkus pristatymas anglies.
Mes taipgi aprūpinam aliejum tuos, kurie savo namuose turi Oil Burners. Kūro reikalu prašome kreiptis:
Tru-Ember Fuel Co., Inc.
496 GRAND ST. BROOKLYN, N. Y.
Telefonas EVergreen 7-1661

How To SAVE on CHRISTMAS Gifts FOR THOSE YOU LOVE!

SHOP AT LIPTON'S

Daimonto Žiedai nuo $19.95 ir aukštyn

Vyriškas Žiedas $19.95 ir aukštyn

BIRTHSTONE Žiedai $6.95 Ir aukštyn
Už Mažus Rankpinigius Palaikysime Jums KALĖDŲ DOVANĄ
UŽSISAKYKITE ANKSTI
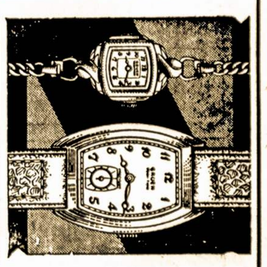
IN OUR Gift Department JEWELRY GIFTS AT MODERATE PRICES
Mes Turime Įvairių Rūšių Laikrodėlių
BULOVA
BENRUS
GRUEN
LONGINES
JULES
JURGENSEN
ROBERT LIPTON, Jeweler
701 Grand St. Brooklyn, N. Y.
Tel. ST. 2-2178. ATDARA VAKARAIS.