Darbo Žmonių Dienraštis
Kaina $6.50 Metams
Užsieniuose $8.00
Brooklyne $7.00
Kopija 5c

LAISVĖ
THE LITHUANIAN DAILY

V

No. 16 LAISVĖS ANTRAŠAS: 427 LORIMER STREET Telephone: STagg 2-3878 Brooklyn, N. Y., Penktadienis, Sausio-January 19, 1945 Pavienio Numerio Kaina 5c. Metai XXXV. Dienraščio XXVII.

KRISLAI

Surado ir Išsigando.
Taip Atsakė, Jog Jie Visi Dabar Čiaudo.
Gal Gi Tas Kelias ir Baigtas.
Aprengėme Didvyrius.
Kai Gražu Pasigirti.

Rašo **A. BIMBA**

Komercinė spauda ėmė ir surado lenkų liublinškėj valdžioj komunistų. Jų ten esą bent keli!

Argi tai ne klaiku! Dabar eina viso pasaulio gąsdinimas tais komunistais.

Atrodo, kad komunistai tinka tiktai kovoti vokiečius.

Jie gali kovoti ir mirti už Lenkijos išlaisvinimą. Gerai, kad jie lenkų armijoje puikiai muša vokiečius ir grūda juos linkui Vokietijos.

Bet jiems nevalia įeiti valdžion! Valdžią tegul sudaro ponai, kur nors sėdį Londone ir verdą smalą po skraiste "lenkų valdžios."

Tegul Lenkijos lenkai ir Raudonoji Armija išlaisvina Varšavą, bet iš Londono atvažiuos ponai ir Varšavą valdys!

★ ★ ★

Dabar jau turėtų būti aišku visiems: komunistų rasime Francijos valdžioje, Italijos valdžioje, Jugoslavijos valdžioje, Lietuvos valdžioje, Lenkijos valdžioje, Suomijos valdžioje. Jie ten yra ir ten, kaip atrodo, bus.

Taip jau šių dienų istorija yra pabylojus.

★ ★ ★

So. Bostono Darbininko redaktoriaus kun. Urbonavičiaus niekas nepralenks mokėjime pastatyti hitleriško klausimo. Pavyzdžiui, jis šaukia: **Kas pasidarė, "kad Liublino gatvėse pasirodė Amerikos kariški automobiliai?"** Tai esą tie automobiliai, kuriuos iš Amerikos gavo Tarybų Sąjunga ir jais apginklavo lenkų armiją.

Kunigas mano, jog tai misteriškas, nesuprantamas ir pavojings dalykas. (Darb., sausio 16 d.).

★ ★ ★

Bet Raudonoji Armija ir lenkų liubliniškės vyriausybės armija davė labai pasekmingą atsakymą visiems pro-naciams. Varšava jau išlaisvinta, jau arti išlaisvinimas ir Krakovos, hitlerinės gaujos jau spaudžiamos prie vokiškos Silezijos!

Ar bereikia geresnio ir gražesnio atsakymo, ką veikia Amerikos karo pabūklai Liublino vyriausybės globoje?

Jie ten kasdien išgelbsti tūkstančius amerikiečių gyvybių!

★ ★ ★

Darbininkas įsidėjo paveikslą, kuris parodo, kaip Lietuvos valstiečiai gabena rogėmis ledą dėl vasaros. Tai taip, girdi, savo reikalėliais mokėjo rūpintis Lietuvos valstietis.

Dabar gi, ten gyvuojant socialistinei santvarkai, sako Darbininkas, "jau to darbo kelias baigtas."

★ ★ ★

Dar nebaigtas, bet neužilgo turėtų būti baigtas. Tarybinės Lietuvos ūkininkai neužilgo — gal ims tik keletą metų — susilauks elektros šviesos ir pajėgos. Su elektra ateis gražus šaldytuvas!

Tai bus daug švariau, lengviau ir vigadniau, negu ledas pielavinomis apipiltas.

★ ★ ★

Skaitėte Laisvėje Vilniaus "Tiesos" pranešimą, kad mūsų pasiųstomis drapanomis bus aprengti Lietuvos karo invalidai!

Ar ne prakilnu! Ar ne džiugu!

O kur tas menševikų ir klerikalų Bendrasis Fondas su šimtais tūkstančių dolerių ir desėtkais tonų drapanų!? Jie nė vienos sermėgos dar nėra pasiuntę!

★ ★ ★

Dabar noriu čikagiečius pagirti ir su jais kartu pasidžiaugti. Drg. L. Pruseika rašo:

(Tąsa 5-me pusl.)

ČENSTAKAVOS IR KRAKOVO MIESTAI IŠLAISVINTI

CHURCHILLAS STATO GRAIKŲ PARTIZANUS ŽEMIAU TROCKISTŲ

London, saus. 18. — Kalbėdamas seime, Anglijos premjeras Churchillas plūdo Graikijos partizanus; vadino juos "purvinesniais už nacius ir už trockistus." Churchillas užreiškė, kad anglai laikys savo armiją Graikijoj, kol, girdi, bus sudarytos sąlygos bepusiškam pastovios valdžios išrinkimui. Jisai sakė, kad anglai, esą, susitarę kas liečia dalykų eigą Balkanuose, suprask, ir Graikijoj.

Athenai, Graikija. — Overseas žinių agentūros korespondentas Konstantinas Poulos pranešė, kad karaliaus grąžinimo šalininkai ir buvusieji nacių bendradarbiai remia anglus ir jų globojamą graikų generolo Plastiro valdžią ir terorizuoja partizanus ir kitus demokratinius žmones.

Kiek Mylių į Berlyną iš Įvairių Frontų?

Nuo Sovietų užimtos Čenstakavos yra 260 amerikinių mylių į Berlyną.

Nuo amerikiečių fronto ties Duerenu — 301 mylia į Berlyną.

Nuo Raudonosios Armijos pozicijų prie Hron upės Vengrijoj — 364 mylios į Berlyną.

Nuo anglų-amerikiečių linijos Italijoj — 544 mylios į Berlyną.

Belgijoj Naciai Žagė Ligones, Šaudė Seneles Ir Kūdikius

Paryžius.— Pirmosios vokiečių tankų divizijos kariai Belgijoj, Parfondruy kaime, sušaudė dvi senas moteris lovoj ir gulintį kūdikį; iššagė ir nušovė negalinčią paeit paliegėlę moterį, sėdėjusią kedėje ant ratų. Tatai liūdija amerikietis kapitonas Joseph Brown ir saržentas Robert C. Jones.

Amerikiečiai, suėmę 8 nacius, klausinėjo, kodėl jie žudė civilius asmenis. Naciai atsakė, kad jų komandieriai liepė išnaikint visus kenksmingus vokiečiams civilius. "Bet kam jūs kūdikį nušovėte?" užklausė amerikiečiai. "Todėl, kad jis rėkė," atsakė naciai.

Urmu Naikinami Nacių Tankai ir Lėktuvai Rytuose

Maskva. — Sovietų kariai visuose frontuose saus. 16 d. sunaikino bei iš veikimo išmušė 145 vokiečių tankus. Sovietiniai lakūnai ir priešlėktuvinės patrankos tą pačią dieną nušovė 163 nacių lėktuvus.

Raudonoji Armija Atvadavo dar 2,000 Vietovių Lenkijoj per Dieną

Sovietų Kariuomenė Nutrenkė Nacius 25 Mylias Atgal; Sakoma, Pasiekė Silezijos Sieną

London, saus. 18. — Vakar Sovietų kariuomenė ir laisvųjų lenkų divizijos atvadavo ne tiktai Varšavą, bet išlaisvino ir Čenstakavą, svarbų pramonės miestą, nacių tvirtovę ir geležinkelių mazgą, 15 mylių nuo vokiečių Silezijos rubežiaus. O slaptasis vokiečių radijas Atlantik sakė, kad Raudonoji Armija jau pasiekė tą rubežių.

Čenstakava pirm karo turėjo 138,000 gyventojų. Čenstakava buvo laikoma "stebuklinga vieta", Lenkijos Lourdes. Silezija yra anglies pramonės ir įvairių fabrikų centras.

Liublino lenkų radijas vakar pranešė, kad Sovietai išvien su lenkiškais pulkais atėmė iš nacių ir Krakovą, buvusią senovinę Lenkijos sostinę, kokių 200,000 gyventojų miestą.

250 mylių ilgio frontu Lenkijoje hitlerininkai per dieną buvo nublokšti iki 25 mylių atgal.

Kuomet Antroji Baltarusijos armija, komanduojama maršalo Konstantino K. Rokossovskio, smogė vokiečiams iš šiaurvakarių nuo Varšavos, tai maršalo Gr. K. Žukovo Pirmoji Baltarusijos armija kirto naciam iš kitų pusių; taip ir buvo paimta Varšava.

Pirmajai lenkų armijai, veikiančiai išvien su Raudonąja Armija, komandavo garsus Lenkijos generolas St. Poplawski. Įžengus į Varšavą, jis vadovavo ir triumfališkam savo armijos maršavimui sostinės gatvėmis.

Sveikinant griausmais šimtų kanuolių šūvių tą pergalę, Maskvos radijai kartotinai grojo tautinį Lenkijos himną ir Sovietų Sąjungos himną.

Neskaitant didmiesčių ir vidutinių miestų, Raudonoji Armija Lenkijoj per dieną atėmė iš hitlerininkų 21 geležinkelių stotį, tokias priešų tvirtoves, kaip Makov, Pultusk, Ciechanov, Nove Miasto ir 2,000 kitų gyvenamųjų vietovių.

Varšavoj pirm karo buvo 1,300,000 gyventojų. Naciai iššudė 700,000 jų, o daugumą kitų išgabeno į verstinus darbus Vokietijoj bei sugrūdo į koncentracijos stovyklas. Jie bent tris ketvirtadalius miesto sunaikino, ir Varšavoj nelikę nei vieno sveiko namo.

Pusiau Sunaikintas Japonijos Lėktuvų Fabrikų Centras

Guam. — Oficialiai pranešama, kad didieji Amerikos bombanešiai B-29 taip sužalojo milžiniškus Japonijos lėktuvų fabrikus Nagoyos mieste, jog pusiau nukirto skaičių pastatomų ten lėktuvų. Tie Nagoyos fabrikai dirbo dalis ir kitoms Japonijos orlaivių statykloms.

4 DIENAS JANKIAI SMOGĖ JAPONAMS CHINIJOS SRITYJ

Perlų Uostas. — Japonijos radijas pranešė, kad daugiau kaip 300 Amerikos lėktuvų, pakildami nuo savo lėktuvlaivių, jau ketvirtą dieną paeiliui bombardavo japonų įrengimus Hong Konge, Kantone ir Hainan saloj, Chinijos srityj. Tuo tarpu galingiausi amerikiniai bombanešiai B-29, pavieniui veikdami, vėl bombardavo karinius taikinius Japonijos sostinėje Tokio ir Nagoyos ir Kyoto miestuose.

NAUJŲ JUOZO STALINO TANKŲ GALYBĖ STEBINA VOKIEČIUS

London. — Vokiečių karo reporteris iš Lenkijos fronto kalbėjo per Berlyno radiją ir stebėjosi naujaisiais galingais sovietiniais tankais, pavadintais Juozo Stalino vardu. Jisai sakė: "Šie tankai galingiau šarvuoti ir ginkluoti, negu bet kurie kiti tankai pasaulyje; geriausi mūsų (vokiečių) tankai Karališkieji Tigrai anaiptol negali prilygti tiems Sovietų tankams."

Naujieji Stalino vardo tankai yra ginkluoti kanuolėmis su 4 colių ir keturių penktadalių gerklėmis.

Prezidentas Uoliai Ragina Kongresą Išleist Verstino Karinio Darbo Įstatymą

Washington.— Prez. Rooseveltas vėl atsišaukė į kongresą, kad tuojau išleistų įstatymą verstinai imti į karinius darbus visus nuo 18 iki 45 metų vyrus, kurie nebus šaukiami į tiesioginę karo tarnybą. Tas įstatymas paliestų ypač 4,000,000 vyrų, suregistruotų klasėje 4-F.

Savo laiške kongresmanui May, pirmininkui kongresinės komisijos karo reikalais, prezidentas sako:

"Kadangi Jungtinės Tautos pradeda tikrai visuotinį ofensyvą prieš mūsų priešus, tai būtinai reikia stengtis, kad nenusilpnėtų šis visuotinis ofensyvas dėl to, kad nėra sumobilizuotos visos žmonių jėgos naminiame fronte... Mūsų kovūnam turi būti užtikrinta, kad nepritruks jiems dalykų, kurie būtinai reikalingi visuotiniam ofensyvui."

Jungtinių Valstijų laivyno galva adm. E. J. King ir karo štabo galva gen. G. C. Marshall bendrajame savo laiške kongresmanui May taip pat ryžtingai ragino negaišuojant išleisti tokį įstatymą.

Luzone Amerikiečiai Pailgino Savo Frontą

Filipinai. — Amerikiečiai užėmė Bolinao svarbiausioje Filipinų saloje Luzone ir pailgino savo užimtą Lingayen pajūrio ruožą iki 17 mylių į vakarus nuo pirmiau paimto Alaminos.

Nusmerkė Mirt Lordo Moyne Žmogžudžius

Kairo, saus. 18. — Karinis teismas nusmerkė mirt du jaunus žydus teroristus, Eliahu Ben Soury ir Eliahu Hakim už tai, kad jie pernai rudenį nušovė Anglijos atstovą Viduriniuose Vakaruose lordą Moyne ir jo šoferį.

Nuskandinta 130 Japonijos Laivų per Tris Dienas

Washington. — Jungtinių Valstijų laivyno lėktuvai ir kariniai laivai per tris dienas nuskandino 130 Japonijos laivų, viso 250,000 tonų; sužalojo 260 kitų priešo laivų ir sunaikino 400 japonų lėktuvų Chinijos ir Indo-Chinos srityse ir netolimoje Japonijos saloj Formozoj.

DAR 7,000 NACIŲ IR VENGRŲ KARIŲ SUIMTA BUDAPESTE

Washington. — Valdinė Amerikos Susisiekimų Komisija paskelbė Maskvos radijo pranešimą, kad Sovietų kariuomenė, naikindama apsuptus hitlerininkus Vengrijos sostinėje Budapeste, per dieną užėmė dar 50 blokų namų ir nelaisvėn paėmė 7,000 vokiečių ir vengrų kareivių ir oficierių.

Raudonarmiečiai baigia užimt Budapestą. Fašistų rankose tebėra tiktai pora šimtų blokų; taigi Sovietų kariai užėmė jau apie 4,000 miestō blokų.

ŽUVO AMERIKOS LAKŪNŲ TŪZAS, NUŠOVĖS 38 JAPONŲ LĖKTUVUS

San Antonio, Tex.—Amerikietis lakūnų majoras Thomas B. McGuire buvo oro tūzas prieš japonus. Jis nukirto 38 priešų lėktuvus. Pagaliaus, japonai oro kautynėse nušovė McGuire'o lėktuvą; kartu žuvo ir pats lakūnas sausio 7 d. Filipinų srityje. McGuire ėjo 24-tus metus amžiaus.

Berlyno radijas nusiminęs kalbėjo apie Sovietų laimėjimus.

ANGLAI ATMETĖ NACIUS VIRŠ 2-JŲ MYLIŲ ATGAL

Paryžius, saus. 18.—Anglijos kariuomenė atmetė vokiečius pustrečio mylios atgal pagal žemutinę Roer upės tekmę, rytinėje Holandijoje, užėmė keturis kaimus ir įsiveržė į Vokietiją.

Amerikiečių Veiksmai

Amerikiečiai paėmė vietas arčiau keturių mylių nuo svarbaus nacių punkto St. Vitho, Belgijoj. Kiti Amerikos karių daliniai naikina apsuptus vokiečius prie Nenningo, priekyje Siegfriedo tvirtovių linijos, Vokietijoje.

Pietiniai-rytiniame Francijos fronte amerikiečiai atėmė iš nacių Sesselheimą ir įsiveržė į Herrlisheimą. O vokiečiai užėmė Stattmatteną ir Dengolsheimą, 15 mylių nuo pasieninio Francijos didmiesčio Strasbourgo.

Savižudiškas Nacių Žygis ir Greita Visų Mirtis

Belgija. — 60 vokiečių, važiuodami dviračiais, susitiko amerikinį tanką prie Valogne kaimo; nušoko nuo dviračių ir, neturėdami kitų ginklų, vien šautuvais ir rankinėmis granatomis puolė tanką, šaukdami ne vokiškai, bet angliškai: "Jūs jankiai, kalių vaikai!" Tankas paleido ugnį iš savo kulkosvaidžių, ir per akimirką visi tie hitlerininkai jau negyvi gulėjo.

Suvalstybino Didžiausią Automobilių Fabriką Francijoje

Paryžius.— Francijos vyriausybė paėmė į savo rankas Renault automobilių fabriką, didžiausią visame krašte. Tame fabrike dirba apie 40,000 darbininkų.

Fabriko savininkas Louis Renault ir jo brolis tarnavo vokiečiams okupacijos metu. Louis buvo areštuotas kaip nacių bendradarbis ir mirė kalėjime pirm teismo.

Suvalstybinto Renault fabriko vadovybėje dalyvaus ir darbininkai per savo pramoninius komitetus.

EXTRA!

PRANEŠAMA, KAD SOVIETAI JAU SILEZIJOJE

London, saus. 18. — Neoficialiai pranešimai iš Maskvos ir Vokietijos teigia, kad priekiniai Raudonosios Armijos junginiai jau įsiveržė per Vokietijos rubežių į Sileziją. Berlynas sakė, jog vokiečiai buvo priversti apleist ir Tomašev miestą, 24 mylios į pietų rytus nuo fabrikinio Lenkijos didmiesčio Lodz.

ANGLIJOS VALDŽIA NEŽADA SUSTABDYTI ŽYGIŲ PRIEŠ ELAS, GRAIKIJOS LIAUDIES PARTIZANUS

London. — Anglijos užsienių reikalų ministeris Anthony Edenas pareiškė, kad jis ir premjeras Churchillas ir toliaus ves "stiprią politiką" Graikijoj, prieš partizanus. Kai kurie seimo nariai sakė, jog anglų valdžia turėtų reikalaut, kad naujasis Graikijos premjeras gen. Plastiras paskelbtų amnestiją (dovanojimą) visiems Elas partizanams ir Tautos Laisvinimo Fronto nariams, kovojusiems prieš įsiveržusius anglus ir jų globojamą Graikijos valdžią. Ministeris Edenas nežadėjo to reikalauti.

Edenas taip pat atsisakė prižadėt nesiųst daugiau ginklų premjero Plastiro armijai (sudarytai iš nepažangių elementų), iki Francijos kariuomenė bus tinkamai ginkluota.

Kad anglų karininkai Graikijoje skelbė, būk juos sveikinę įvairios graikų darbininkų unijos ir jų vadai pasirašę tam tikrą manifestą, giriantį anglus, tai darbietis seimo atstovas Seymour Cocks ir tuli kiti

(Tąsa 5-me puslapyje)

LAISVĖ

LITHUANIAN DAILY PUBLISHED BY

The Laisvė, Inc.

Every day except Sundays and Holidays

Established April 5, 1911

427 LORIMER ST., BROOKLYN 6, NEW YORK

Tel. STagg 2-3878

President	Jos. Weiss
Secretary Treasurer	D. M. Sholl
Editor	Roy Mizara

SUBSCRIPTION RATES:

United States, per year	$6.50
United States, six months	$3.50
Brooklyn, N. Y., per year	$7.00
Brooklyn, N. Y., six months	$3.75
Foreign countries, per year	$8.00
Foreign countries, six months	$4.00
Canada and Brazil, per year	$7.00
Canada and Brazil, six months	$3.75

Entered as second class matter March 11, 1924, at the Post Office at Brooklyn, N. Y., under the Act of March 3, 1879.

Varšava Laisva

Arti pusšeštų metų iškentėjusi žiaurią nacių priespaudą, Lenkijos sostinė Varšava jau laisva.

Varšavos išlaisvinimas buvo labai staigus, greitas, mažai kam tikėtas. Kai kurie manė, būk ims gerokai laiko iki Raudonoji Armija miestą apsups ir iki išmuš ten esančiuosius žvėriškuosius okupantus.

Todėl, kai trečiadienio rytą Liublino radiofonas "Radio Polski" paskelbė, jog Varšava laisva, daugelis nenorėjo tuo tikėti. Po keturių valandų, pagaliau, Maskvos radijo paskelbė tą patį, ir tuomet kiekvienam jau buvo aišku, jog Lenkijos sostinė laisva!

Kiek džiaugsmo, kiek entuziazmo toji žinia suteikė Lenkijos patrijotams, negalima nei apsakyti!

Varšava — vienas Europos didmiesčių daugiausiai nukentėjusių nuo vokiškų okupantų. Hitlerininkai žvėrys Varšavą baisiai apnaikino 1939 m. Paskui jie sistematiškai tą miestą ir jo žmones naikino ir naikino. Šiandien, sakoma, Varšavoje tėra likę tik ketvirtadalis gyventojų to skaičiaus, kuris buvo prieš karą. Mieste tesimato tik griuvėsiai. Gražioji Varšava, širdis Lenkijos, vadinasi, taip sužalota, kaip retas kuris kitas didmiestis.

Dabar į Varšavą grįš Laikinoji Lenkijos vyriausybė, kuri iki šiol veikė Liubline. Dabar lenkų tautos ūpas pakils keleriopai, nes jie mato, kaip regimai Raudonoji Armija, gelbstima Lenkijos kariuomenės, laisvina lenkų žemę.

Dabar, beje, sius ir dūks londoniškė lenkų valdžia, matydama, jog viskas eina ne taip, kaip ji nori (ji dar vis tikėjosi, būk Raudonoji Armija bus sumušta), bet einasi taip, kaip nori lenkų tauta ir visa laisvę mylinčioji žmonija!

Greitas, staigus Varšavos išlaisvinimas liūdija, jog greit, jog neužilgo bus hitlerinė Vokietija parblokšta!

Varšavos išlaisvinimo proga, mes siunčiame tarybinės Lietuvos respublikos kaimyniškai lenkų tautai broliškus sveikinimus!

Pagrindai Europos Tautų Reikalams Spręsti

Spauda ir radijo komentatoriai spėja, jog neužilgo įvyks Trijų Didžiųjų — — Roosevelto, Stalino ir Churchillo — antroji konferencija, (pirmoji įvyko Teherane, 1943 m. pabaigoj). Ir kadangi toji konferencija turės didžiulės visam pasauliui svarbos, tai šiuo tarpu tiek spauda, tiek visuomenininkai, tiek politikai teikia savo sumanymus ir pasiūlymus, kaip pokarinis pasaulis turėtų būti sutvarkytas, kuriais pagrindais, kuriais principais turėtų būti remiamasi Europos kraštų ateitį sprendžiant.

Jungtinių Valstijų komunistų vadas, Earl Browderis, sausio 15 d. kalbėdamas Lenino mirties minėjimo mitinge, paaukojo savo kalbą tiems klausimams analizuoti. Vakar dienos Laisvėje mes šitoje vietoje rašėme, kaip Browderis žiūri į senatoriaus Vandenbergo ir jam panašių izoliacininkų siūlomas "medicinas". Mes žymėjom, kaip Browderis žiūri į tūlų žmonių kėsinimąsi "pataisyti" Tarybų Sąjungos rubežius, sienas.

Šiandien mes paimsime kitą Browderio kalbos dalį, kurioje jis liečia principus, pagal kuriuos Europos kraštų ateitis turėtų būti sprendžiama, jei pasaulis nori išvengti ilgų visuomeninių sąjudžių, revoliucijų.

Jis mano, jog Lenkijos, Graikijos, Italijos, Bulgarijos, Rumunijos, Jugoslavijos, Hollandijos, Belgijos, Francijos, Čechoslovakijos ir kitų kraštų ateitis turėtų būti sprendžiama pagal sekamus dėsnius:

1. Atsteigimas nepriklausomybių, suteikiant toms tautoms teisę laisvai spręsti savo likimą.

2. Kiekvieną tautą mobilizuoti dalyvavimui kovoje už savo išsilaisvinimą.

3. Įsteigimas laikinųjų vyriausybių, pagrįstų vyriausiai ant tų partijų ir individualų, kurie pasirodė veikliausiais ir sugabiausiais kovoje už laisvę.

4. Pašalinimas iš atsakomingų įstaigų visų tų, kurie bendradarbiavo su naciais ir naudojosi nacių okupacija.

Browderis mano, jog pagal tuos keturis principus, keturis pagrindus, turi būti vertinama kiekviena vyriausybė in-exile. Jo nuomone:

"Čechoslovak. vyriausybės in exile veikla supuola su visais šiais keturiais dėsniais; jinai garantuoja demokratinį savo liaudžiai apsisprendimo principą savo pagrindiniu įstatymu ir atstovybe, sudarančia vyriausybę; jinai vaidina aktyvę rolę tautos išlaisvinime, kuooperuodama su Tarybų armijomis; jinai pasižadėjo pasitraukti, rezignuoti tuojau, kai sugrįš savo teritorijon, ir ten reorganizuotis, pasiremiant vadovaujančiais kovotojais dėl laisvės; jinai turi išsidirbusi pilną programą išvalymui visų nacių bendradarbių, ir įrodymą, jog tai galės pravesti gyveniman".

Mes norėtume, kad kiekvienas protaująs asmuo sustotų ties šitais komunistų vado žodžiais ir pagalvotų. Pagalvojęs, jis supras, jog tai ištikrųjų yra vienintėlis tikras kelias išsprendimui ne tik Lenkijos "problemų", bet visų hitlerininkų pavergtų kraštų problemų. Čechoslov. vyriausybė, vadovaujama prez. Benešo, kaip matėme, neturi jokių nesusipratimų nei su Tarybų Sąjunga, nei su kitais didžiais talkininkais, o neturi jų dėl to, kad jos veiksmai, jos akcija supuola su paminėtaisiais pagrindiniais keturiais punktais.

Kitaip yra su londoniške lenkų valdžia. Browderis šitaip dėl jos pasisako:

"Lenkų valdžia in-exile, atžagariai, sulaužo visus keturis punktus; jinai užsispyrusiai laikosi fašistinės konstitucijos, paneigiančios demokratiją; savo prisimygtinu nusistatymu prieš Tar. Sąjungą, jinai patapo didžiausia skerspainė, trukdanti lenkų tautos mobilizavimui; jinai visiškai atsipalaidojo save nuo geriausių dėl laisvės kovotojų Lenkijoj, kurie yra susispietę aplink Liublino laikinąją vyriausybę; joje randasi elementų, kurie bendradarbiavo su naciais, ir kurie darbuojasi, globodami panašius bendradarbius Lenkijoje.

"Yra aišku, jog ši vyriausybė in-exile negali vadovauti Lenkijos atkūrimui, rehabilitavimui; ji tegali tik padaryti daugiau nesmagumų kiekvienam, turinčiam su ja reikalo, — įskaitant Ameriką.

"Keistai atrodo, kad senatorius Vandenbergas ir gub. Dewey advokatauja, ragindami Ameriką, kad ji savo užsienio politiką suderintų su šia diskredituota reakcinių emigrantų politikierių genge."

Jeigu Jungtinės Tautos laikytųsi viršpaminėtųjų keturių punktų, tai lengvai išsispręstų klausimas ir Graikijoje, ir Belgijoje, ir Lenkijoje, ir kituose kraštuose.

Turėkime vilties, jog panašiai, kaip nurodo Browderis, ir bus. Manykime, jog, jei ne kas kitas, tai įvykiai Graikijoj turės paveikti į tuos, kurie spręs dabartines ir pokarines Europos tautų likimo problemas.

Sovietų lakūnai Fairbanks, Alaskoje. Jie laukia įsakymo lėkti "lend-lease" lėktuvus į Sibirą. Amerikos lakūnai nuskrenda lėktuvus į Alaską, o iš ten pasiima Sovietų lakūnai.

Kas Ką Rašo ir Sako

APIE LENINĄ IR JO DARBUS

Minint dvidešimt vienų metų sukaktį nuo Lenino mirties, daug rašoma spaudoje apie jo vietą žmonijos istorijoje. Ypatingai šis didysis karas, kuriame tokį svarbų vaidmenį vaidina Tarybų Sąjunga, kurios kurėjų ir vadu buvo Leninas, vėl visam pasauliui primena apie to didžiojo darbo žmonių vado filosofiją ir darbus.

Editoriale "Lenin Today", "The Worker", sekmadieninė laida "The Daily Workerio", Lenino rolę apibūdina sekamai:

"Metai po metų — sako The Worker — perdėm visą pasaulį milionai žmonių pamini Lenino mirtį. Ir kas met jie suranda ką nors naujo ir svarbaus Lenino didybėje. Tai, ką jis paliko formoje naujo valstybės tipo ir savo raštuose, yra taip turtinga, kaip pats gyvenimas ir niekad neišsemiama. Štai, kodėl net po dvidešimt vienų metų po jo mirties jo istorinė figura tebeauga.

"Būdamas rusu, jis pašventė didžiąją dalį savo energijos pagreitinimui panaikinimo senosios ir įsteigimui naujosios Rusijos, tačiau Lenino didybė yra pasaulinio masto. Taip svarbūs ir dideli buvo darbai Washingtono, Jeffersono ir Lincolno mūsų šalyje, jog jie, Washingtonas, Jeffersonas ir Lincolnas, tapo pasaulinėmis figuromis. Tolygiai Lenino veikla turėjo tokios didelės įtakos į visą pasaulį, kaip dabartinė Tarybų Sąjungos rolė parodo, jog jis taip pat tapo pasauliniu vadu, inspiruojančiu žmones visuose kraštuose kovoti už tokią ateitį, kurią jis aiškiai numatė ir kuriai jis pašventė savo gyvenimą savo šalyje.

"Lenino veikla ir mokymai, apimą visas žmonijos pastangas už progresą, yra vadinami **leninizmu.** Bet nereikia suprasti taip, jog Leninas įsteigė tam tikrą doktriną, kurioje randasi matematiškos išvados ir aiškiai apsklembtos formulos dėl istorinio progreso.

"Leninas visada su pasididžiavimu sakė, kad jis ir jo pasekėjai yra tikraisiais Markso ir Engelso, mokslinio socializmo sukūrėjų, įpėdiniais. Bet taip pat jis buvo pirmutinis pasmerkti tuos žmones, kaipo falšyvus marksistus, kurie bandė paversti marksizmą į dogmų rinkinį, pritaikomų visais laikais ir visose situacijose. Marksas ir Engelsas įsteigė mokslinį socializmą pamatu analyzo tuolaikinės kapital. santvarkos, atidengimo istorinės eigos įstatymų, ir taipgi pamatu jų išryškinimo ir išsprendimo didelio kiekio problemų, kurios tais laikais iškildavo. Bet jie nebuvo tie žmonės, kurie turėjo griežtai nustatytą, sprendimą kiekvienai problemai, arba su gatavai pagamintu atsakymu į kiekvieną situaciją. Kaipo veiklos ir teorijos žmonės, jie išdirbo marksizmo teoriją per jos išbandymą ir nuolatinį plėtimą kiekvienoje konkrečiai iškilusioje situacijoje.

"Toks pat buvo ir Leninas... Jis reikalavo ištirti kiekvieną konkretę situaciją, kokios ten jėgos veikia ir kokie jų santykiai su abelnąja to laikortapio plėtote. Tuo būdu jis pajėgė ne tiktai praplėsti marksistinę teoriją ir sukurti jai naujus punktus, bet taipgi vadovauti pirmajai pasekmingai socialistinei revoliucijai.

"Tai, ką Leninas nuveikė, jau yra istorija. Kas mums tenka išmokti iš tos istorijos, tai ne atsiminti jojo kiekvieną pasekmingą atsakymą į kiekvieną problemą atskirai, bet suprasti jojo samprotavimą, kuris įpajėgino jį surasti tuos pasekmingus atsakymus. Ta prasme Lenino raštai suteikia mums niekada neišsemiamą šaltinį pajėgų ir supratimo, kuriais mes galime išrišti mūsų problemas šiame istoriniame laikotarpyje. Jo analyzas šių dienų kapitalizmo, imperializmo pobūdžio yra tolygiai pastovus, kaip buvo pastovus Markso ir Engelso analyzas ankstybesniojo kapitalizmo."

Norwood, Mass.

Prakalbos ir Koncertas

Norwoodo pažangios lietuvių organizacijos rengia prakalbas ir šokius šeštadienį, sausio (Jan.) 20 d., 1945, Lietuvių svetainėje, 13 St. George St.

Kalbės D. M. Šolomskas Laisvės redaktorius iš Brooklyn, N. Y. Dainuos Norwoodo Vyrų Grupė, bus ir akordijantas, Frank J. Kovachich ir Riches Barris iš Dedham, Mass.

Pradžia 8 val. vakare.

Gerbiami lietuviai! Pasauly labai daug naujų įvykių. Lietuva jau išlaisvinta iš nacių vergijos. Bet dar karo pabaiga toli, žiaurios kovos eina Belgijoj ir Vokietijos pasienyj. Amerikos armijà ir laivynas įveikia japonus, bet dar daug bus sunkių kovų iki galutinos pergalės.

Kaip ilgai dar tęsis karas? Kaip mes galime padėti greičiau ir su mažiau aukų išlaimėti karą? Kaip mes galime pagelbėti Lietuvai? Kas bus po karo? Šie ir daug kitų klausimų bus išaiškinta šiose prakalbose.

Taipgi išgirsite gražių dainų ir muzikos. Visi ir visos kviečiami atsilankyti.

Įžanga veltui.

Kviečia **Rengėjai.**

DARBININKŲ SVEIKATA

J. J. KAŠKIAUČIUS, M. D.

530 Summer Ave. Newark, N. J.

Tel. Humboldt 2-7964

Vokiškoji Edra ir Apsigimimai

Daugelis matėm keistų apsireiškimų. Visiškai sveiki, sveikutėliai tėvai, be jokių neigiamų paveldėjimų, kartais, rodos, nei iš šio nei iš to, susilaukia nesveiko, nenormalaus kūdikio. Užgimsta kartais koks apsigimėlis, koks menkutis, silpnutėlis, liaunutis kūdikėlis, kai kada su suvytusiais, sugadintais organais. Nepagydomas apsigimęs paliegėlis, netikusiai išsiraidęs.

Graudena motina, priežasties jieško, už ką ją taip Dievulis ėmė ir nubaudė. O gamtoje nieko nėra be priežasčių.

Pasitaiko neščiai moteriai persirgti kokia apkrečiama parazitine liga. Toji liga perima savo nuodais ne tik visą motinos organizmą, bet kai kada ir besivystantį liaunutėlį vaisių bei jojo užuomazgą, — sudarko, sutrikdo žalią medžiagą. Ir gimsta kartais iš to belaimis apsigimėlis.

Vaikų ligų žurnale **Journal of Pediatrics, St. Louis** daktaras **C. A. Erikson** paduoda labai įdomių patyrimų su 11 kūdikių, kurių motinos neštumo pradžioje persirgo vokiškąja edra **(German measles, rubella).** Visi vienuolika vaikiukų buvo silpnučiai, neužaugos, liaunučiais viduriukais. Visiems jiems buvo iš prigimties sugadintos akys, dažnai net katarakto apimtos. Visų buvo įgimtai silpnos širdys.

O motinų būta visų sveikų, sveikutėlių, be jokių jų šeimose paveldėtų paliegimų. Tačiau visos jos buvo sirgę vokiškąja edra, pirmame, antrame ar trečiame neštumo mėnesy. Gemaliniai vaisiaus audiniai lengvai pasiduoda pragaištingojo tos ligos nuodo **(virus)** veikmei. Jos sirgo lengvai. Liga jų organizmo nesugadino, užtat jos nuodai persisėdo per gemalines plėves ir sugadino besiraidantį vaisių.

Tas daktaras pataria taip daryti, kad visos mergiotės kaip nors apsikrėstų ir persirgtų vokiškąja edra, — kad paskui įgautų **imuniteto** (atsparumo) ir nebesirgtų paskui, neščios būdamos, — išvengtų tokių apsigimėlių. Jis visiškai pateisina net ir aborciją, jei neščia moteris sirgo taja liga **(therapeutic abortion).** Statistikų duomenys parodo, jog visas šimtas nuošimčių tokių kūdikių turi įgimtus trūkumus. Dalykas toks rimtas, kad vertas gilaus susidomėjimo. Mokslas vis giliau ir giliau knisasi į gamtos slėpinyną.

Skaitytojų Balsai

Kerenskio Atsakymas Žadeikiui

Sausio 13 d. New York Timese tilpo buvusio Rusijos premjero Aleksandro Kerenskio atsakymas Lietuvos smetoniniui pasiuntiniui Washingtone, Povilui Žadeikiui. Sausio 5 d. Žadeikis kritikavo Kerenskį už jo pareiškimą, kad buvęs premjeras remiąs Staliną, kuris, Žadeikio tvirtinimu, pavergęs Pabaltijos valstybes.

Kokiais sumetimais Žadeikis kibo prie Kerenskio, yra sunku suprasti. Kaipo diplomatas, Žadeikis pasirodė dar ne visai subrendęs. Kame Kerenskis nebūtų nusikaltęs, kokių klaidų jis, Rusiją valdant, nebūtų padaręs, tačiaus negalima jo sulyginti su mūsų lietuviškais "diplomatais", kaip, leiskime, su Pakštu, Jurgėla, Budriu, Tysliava, Jurgelioniu ir jiems panašiais. Tai yra tiktai svajotojai ir žmonių mulkintojai. Reikia neužmiršti, kad Kerenskis kaipo advokatas nors ilgai šioje profesijoje ir nepraktikavęs, vienok teises žino. Neatsižvelgiant į tai, Žadeikis, lyg tas žioplelis, pakišo senam, praktiškam politikieriui ir agitatoriui argumentus, kurie kaip tik pataikė ne į bent kokį ignoramusą, bet gerokai su tarptautinėmis teisėmis susipažinusį politikierių. Bandyti ką nors įtikinti, kad 1940 m. vasarą rinkimai Lietuvoj buvo netiesoti — net po tam, kai Smetona iš Lietuvos pabėgo ir pats Žadeikis apie valdžios permainą pranešė Valstybės Departamentui — yra tiesiog naivus tvirtinimas. Užtat Kerenskis, progą išnaudodamas, Smetonos akredituotam atstovui tinkamai ir atsakė:

"Maskvos valdžia klausimą Pabaltijos valstybių, ryšium su Atlantiko Čarteriu skaito baigtu... Sovietų valdžios pozicija sulyg rubežių yra labai stipri.

"Tie, kurie šiuo atžvilgiu šelpti, — sako elgeta.

kaltina Maskvą nusižengime prieš Atlantiko Čarterį, tiktai įtempia ryšius tarp Rusijos ir sąjungininkų ir tuo užgauna savo pačių reikalą."

Kur p. Žadeikis neitų, kur nerašytų, kam apie Lietuvos "pavergimą" nesiskųstų, įtikinti ką nors, kad Sovietų valdžia Lietuvą ir kitas Pabaltijos valstybes pasigrobė, jam vargiai pasiseks. Ožka priėjo liepto galą...

Reikia turėt omeny, kad Washingtone dar yra gerokas skaitlius valdiškų pareigūnų, kurie su Kerenskiu skaitosi. Kadangi Kerenskis yra žinomas kaipo Sovietų ir Stalino priešas ir to nepaisant turėjo gana pilietiškos drąsos viešai pareikšti, kad Tarybinė Sąjunga jokiame netiesotame žygy, kaip pavergime Pabaltijos valstybių, nėra nusikaltusi, tas savaime sunaikino visus Žadeikio argumentus ryšium su Lietuvos nepriklausomybės klausimu.

Žadeikis, kaipo smetoninės valdžios pasiuntinys, savo padėtį gerokai nusilpnino visų žmonių akyse. Kaipo diplomatas, save ant juoko pasistatė. Pakolei dar kiek sušaldytame Lietuvos fonde kiek turto yra, gal p. Žadeikis dar ir pasiliks "pasiuntiniu," bet valdiškų pareigūnų akyse jo markė jau gal visai sunyko. Yra žemaitiškas priežodis, kuris taip sako: "jeigu Ponas Dievas ką nori korot, tai pirma protą atima!"

Eilinis.

Šypsenos

Sugabus Elgeta

Elgeta, priėjęs prie pono, atsargiai klausia:

— Ponuli, ar kartais tamsta nepametei savo piniginės?

Ponas greitai tvėrėsi už kišenės ir nudžiugęs sako:

— Ne, nepamečiau.

— Tai prašau mane su-

DETROITO ŽINIOS

Naujų Metų pasitikimui Aido Choras turėjo surengęs balių su trumpu programėliu I. A. S. svetainėje, ant 24-tos ir Michigan. Programas buvo pritaikytas dėl tokio vakaro, tai yra dėl pasitikimo 1945 metų. Programas buvo visai kitokio pobūdžio. Tarpe dainų buvo dar visokių pasikalbėjimų. Kai kalbėjimai buvo, tai choristai visi sėdėjo. Tik žiūrėk, vienas išėjęs į priešakį ką nors sako, tai kitas atsako juokų prasmėje. Vienas pasistojęs vienoj pusėje klausia ką nors tokio, antras kitoje pusėje atsistojęs atsako. Kai kurių kalbos turėjo tam tikrą juokingą prasmę, kitų tiktai buvo kalbėjimas. Kiekvienas choristas turėjo progą atsistojęs pasirodyti publikai savo "abrozėlį" ir ką nors tokio pasakyti. Ta naujenybė buvo nekritikuojama, pilnai tinkama tam vakarui.

Buvo solistų ir duetų ir visi dainavo taip gerai, kaip ir visada. Dėl vietos stokos neminėsiu visų, tik turiu pasakyt, jog Gugo su Jeske duetai gražiai skamba ir jų balsai labai artimi prie vienas kito. Jų dainavimas patinka publikai. Taipgi kanadiečio Rimšos, kuris priguli prie Aido Choro, jo dainavimas buvo gražus. Kaip minėtą duetą, taip ir Rimšą publika privertė dar daugiau dainuoti. Rimša turi gerą, stiprų balsą, ir jis turėtų tobulintis ir tapti geru solistu.

Einant prie užbaigos programo, choro vedėjas W. Gugas pakvietė publiką dainuoti sykiu. Ir tris dainas dainavo kas tik norėjo pasekt chorą. O ant galo choras užbaigė su Amerikos Himnu.

Publikos buvo nemažai, ir gal chorui liks biskutis pelno.

Apie antrą valandą ryte visi skirstėsi į namus arba į kitokius paužimus.

Vienok reikia pasakyti, jog šiemet Naujų Metų pasitikimas nebuvo tokis linksmas, kaip kitados. Kitais metais ant Woodward apie trečią-ketvirtą valandą ryte būdavo pilna žmonių. Dūdų bei kitokių skambančių įrankių garsai kurtindavo ausis. Šiemet tuo pat laiku visai mažai žmonių tenai matėsi, gi labai retai pasigirsdavo birbynės birbėjimas arba kokis kitas skambėjimas.

Nors įžengėm į naujus metus su nuduotu linksmumu, bet visi vargai ir liūdni atsiminimai nepasiliko už 1944 metų tvoros...

Mirė

Tik prieš naujus metus mirė **Jurgis Jočionis.**

Tik naujiems metams prasidėjus, apie šeštą valandą ryte mirė **Juozas Širvinskas.**

Draugo Jočionio mirtis nestebino rašantį, nes jis gerokai pasirgo ir jau buvo pagyveneš žmogus. Bet draugo Širvinsko mirtis sukėlė nusistebėjimą visų detroitiečių tarpe, nes jis buvo niekad nesirgęs ir naujų metų vakare dirbo Detroito Lietuvių Kliube už baro. Sveikas, raudonas išrodė. Daugelis kliubiečių sakė: "Ot, toks bartenderis už baro, tai gražu būtų!..." Už kelių valandų jau Širvinskas negyvas, nejuda...

Detroito Lietuvių Kliubas neteko gero iždininko, gero veikėjo. Kitos organizacijos taip pat pasiges jo. Prie to, Vilnis nustojo savo vajininko.

Abudu mirusieji, Jočionis ir Širvinskas buvo Det. Liet. Kliubo nariais. Kliubas mirusiems draugams kliubiečiams nupirko po gėlių vainiką už $10 vertės. Tokios vertės dovana nuperkama kiekvienam mirusiam kliubiečiui. Mirusiųjų artimi draugai neverkit, ašaros jų neprikels. Tai mano tokia simpatija jums.

Apie mirusius čia tik žinutė parašyta. Tikiu, kad kas nors parašys paskiau plačiau apie tuos du draugus.

Pranas Jočionis gerai žino savo brolio gyvenimo istoriją, tai jis tai atliks. O gal jis gerai žino ir Širvinsko gyvenimo biografiją?

Minyškos Apdegė

Žvakė uždegė vienos minyškos drabužius. Kita minyška, gesindama ugnį, labai apdegė rankas. Kurios žvakė uždegė drabužius, ta atsidūrė į St. Joseph Mercy Hospital.

Tur būt abidvi buvo "pavargusios," jei žvakė taip apdegino. O gal buvo kas negera su žvake.

Teisėjo Joseph Gillis pavogė automobilį. Jeigu vagis pateks į jo teismą, tai gaus nemažą "dovaną." Teisėjas irgi kaltas, kam jis paliko neužrakintą autą.

Policistai paliko neužrakintą automobilių eidami valgyti ir jį pavogė. Policistai turėjo klampoti pėsti į stotį. Policija ieško savo auto.

Gi policijos patvarkymai yra, jog be svarbios priežasties automobilį vieną negalima palikti ant gatvės, nes vienas policininkas turi visada klausyt pranešimų, kokius policijos stotyje praneša per radiją.

Vincas.

LLD 52 Kp. Metinis Susirinkimas

Su sekamu sekmadieniu mūsų LLD 52 kp. turės pateikti planą mūsų visiems veikėjams, kaip tai: kuopos valdybai ir pastovioms komisijoms 1945 metų veikimo. Taipgi, yra svarbus susirinkimas tame, kad bus išduoti pilni raportai iš 1944 metų veikimo ir finansų stovio. Kiekvienas narys, kuriam nors kiek rūpi organizacijos veikimas, būtinai turi dalyvauti šiame susirinkime.

Susirinkimas įvyks sausio 21 d., 2 val. po pietų, 4097 Porter St. Visi nariai malonėkite atvykti laiku ir užsimokėkite mokesčius už 1945 metus, nes LLD Centras rengia išleisti padvigubintą šviesą ir taipgi mokėjimas mokesčių padės išleisti knygas už 1945 m.

Nariai, kurie norėsite turėti reikalą su šių metų valdyba, yra apsiėmę eiti pareigas šie: pirmininkė Petronė Vilnienė, užrašų sekr. Jonas Brazauskas iš Dearborn, finansų sekr. J. Alvinas, iždininkas Ant. Gotautas. Laikraščių metinės platintojos — M. Smitrevičienė ir Marcelia Janulienė.

Kaip valdybos, tai ir komisijos, turėkite prirengę metinius raportus dėl sekamo susirinkimo, kad sutaupinti laiko ir pasilieka kuopoj užrašas.

Alvinas.

Great Neck, N. Y.

LDS 24 kuopa šauniai pasirodė, surengdama puikų bankietą pasitikimui naujų metų. Publikos buvo daug ir visi dalyviai pasitenkinę, kaip vaišėmis, taip ir orkestra šokiams.

Kuopos susirinkime parengimo komisija raportavo, kad nuo parengimo liko virš šimtinė pelno. Komisija pagirta už pasidarbavimą; tai pirmas kuopos istorijoj toks sekmingas parengimas, apsidžiaugta pelnu, tai ir viskas.

Kuopos atstovai iš Lietuvai Pagelbos Teikimo Komiteto veiklos raportavo, kad darbuojasi pagal išgalę, bet nei žodžio neprasitarta, nei piršto nepajudinta dėl Lietuvos našlaičių pagelbos, kur dabar eina vajus po visą plačią Ameriką. Gauta iš centro visokia reikalinga medžiaga, patvarkymai, vaikučiams dovanų siuntimui, korčiukės su linkėjimais nuo amerikiečių, bet... LPT. Komiteto vietinis skyrius nei neprisimena apie tai. Turbūt užsiėmę "svarbesniais" reikalais?

Mezgimo komisija raportavo už pereitų metų veiklą, kad ir ne per daugiausiai dirbta, bet padaryta gražių mezginių Lietuvos kovotojams. Mezgime dalyvavo 11 mezgėjų, kurios numezgė sekamai: Mrs. T. Keegan 9 sveterius ir 1 šaliką, Mrs. C. Ruffe 9 sveterius, Mrs. P. Rethore 4 sved., A. Lipskienė 4 sved., A. Bečienė 3 sved., J. Klastauskienė 3 sved., Dolly Werben 3 sved., Elz. Baranauskiūtė 3 sved., Lillian Werben 1 sv., M. Kupčinskienė 5 šalikus, Barbora Vainauskienė 1 porą kojinių. Numegsta 37 dideli sved., 2 mažiukai vaikams, 6 šalikai, 1 pora kojinių, viso 46 mezginiai.

Garbė toms moterims, kurios paaukojo savo laiką ir energiją tokiam prakilniam darbui, tie puikūs šilti mezginiai sušildys širdis brangiems Lietuvos kovotojams už visos žmonijos laisvę ir suteiks jiems malonų prisiminimą apie lietuvius, gyvenančius šioje šalyje.

* * *

Kitų organizacijų metiniai susirinkimai įvyko paprastai, kaip ir kas met, valdybose palikti veik tie patys nariai, kadangi naujo "kraujo" sunku gauti. Visų organizacijų susirinkimai įvyksta gerbiamų Kasmočių svetainėje veltui, be jokio atlyginimo. Didesnės draugijos, tvirtesnės finansiniai metiniuose susirinkimuose paskyrė $10 metinę dovaną Kasmočiui už šviesas, o silpnesnės nieko. Tokia menka mokestis nepadengia išlaidų užlaikymui svetainės šiame laike. Kadangi ir parengimams svetainė būna veltui, todėl visos darbininkiškos organizacijos, ypatingai Pirmyn Choras, išreiškia didelį ačiu gerbiamiems Kasmočiams už jų prielankų kooperavimą. *Koresp.*

Pasitraukė Argentinos užsienio ministeris J. Peron.

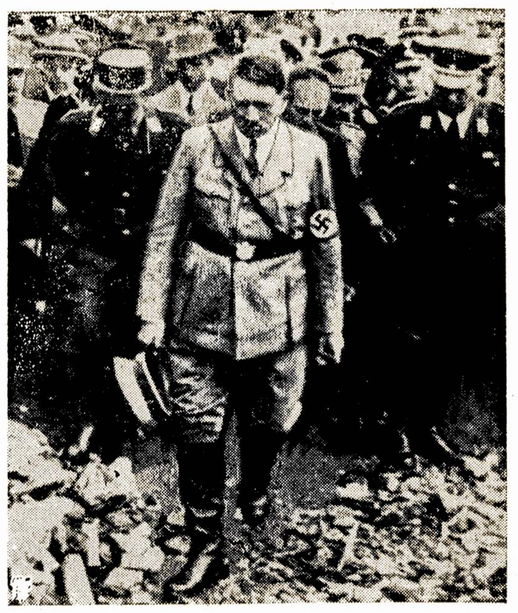

Šis Hitlerio paveikslas paimtas iš filmos, kuri rasta pas vokiečius, patekusius karo nelaisviais. Paveikslas parodo Hitlerį be kepurės liūdnai vaikštinėjantį nepažymėtam miestelyje tarpe griuvėsių. Su juomi kartu vaikštinėja grupė kitų naciškų kriminalistų. Visų jų mina labai prislėgta. Kiekvienas jaučia ateinantį galą.

Lawrence, Mass.

Sekmadienį Bus Renkamos Drapanos Liet. Žmonėms.

Lawrenco draugijų komitetas dėl teikimo pagelbos Lietuvos žmonėms ruošia drapanų ir kitokių reikmenų rinkliavą, kuri bus sekmadienį, sausio 21 d. Tą dieną bus važinėjama į stubas ir paimama aukojami daiktai.

Kurie turite dėl Lietuvos nukentėjusių žmonių aukoti drapanų, avalinių ar kitokių daiktų, turėkite juos paruošę sekmadienį. O dar geriau bus, jei iš kalno praneštumėt per telefoną A. Taraškam, tel.: 34498, arba S. Penkauskui, tel. 5809, kad atvažiuotų kas paimti.

Kuriem paranku, patys galite pristatyti aukojamus daiktus, nes tam yra nusamdyta vieta ant kampo Park ir Bennington gatvių, skersai gatvės nuo B. Chulados krautuvės. Pristatę daiktus klauskite B. Chulados krautuvėj informacijų ir rakto, o jis jum patarnaus.

Patys galite pristatyti daiktus bile kada ir bile kurią dieną.

Bet kurie patys negalite pristatyti, praneškite per telefoną, kad komisija atvažiuotų paimti.

Jei nespėsite aukaujamus daiktus paruošti dėl sekmadienio, bus galima atvažiuoti paimti ir vėliau. *A. Taraška.*

Bridgeport, Conn.

Gražiai Minėsime LDS 74 Kuopos Jubilėjų

LDS 74 kp. baigia rengtis prie 15 metų sukaktuvių minėjimo, kuris bus subatoj, sausio 20 d., Liet. Jaunų Vyrų svetainėje, 407 Lafayette St. Pradžia 7:30 vakare. Vaikų skyriaus nariai duos savo dalį programos. Jaunuoliai bus taipgi gražiai reprezentuojami. Nors 10 LDS mūsų kp. narių randasi Dėdės Samo tarnyboje, bet dar gera grupė randasi ir namie. LDS prezidentas R. Mizara pasakys tinkamą kalbą. O kuopos veteranai ir valdybų nariai taipgi turės ką pasakyti.

Vakarienė gaminama patyrusių gaspadinių, tad dėl valgio nereikės rūgoti. Po tos visos programos bus šokiai.

Šitas parengimas bus kaip LDS narių ir jų draugų "reunion" — susipažinimas, tad visus prašome dalyvauti.

LDS 74 Kuopa.

Rooseveltas vėl ragino kongresą išleist verstinos darbo prievolės įstatymą.

Bridgeport, Conn.

Vakarienė ir Prakalbos.

Šeštadienį, sausio 20 d., įvyks vakarienė ir prakalbos. Rengia LDS 74 kuopa atžymėjimui 15-kos metų susiorganizavimo sukaktį. Prakalbas sakys LDS prezidentas Rojus Mizara, iš Brooklyno.

Jis plačiai nušvies organizacijos svarbą, kokią naudą ji duoda Amerikos lietuviams, dabartinę Lietuvos žmonių padėtį, karo eigą ir kitas mūsų pareigas. Vakarienė ir prakalbos įvyks Lietuvių Svetainėj, 407 Lafayette St., 7:30 val. vakare. Įžanga tik $1.50. Prašome visus ir visas dalyvauti. *M. A.*

So. Boston, Mass.

25 metų sukakties sidabrinis dienraščio Laisvės jubiliejus bus gražiai atžymėtas. Šia proga ALDLD moterys, sykiu su bendra kuopa, sausio 21 dieną, 5 val. vakare, 376 Broadway, rengia bankietą, kuris bus tikrai puikus ir pritaikytas šiam momentui. Mūs geriausios gaspadinės — P. Žukauskien, A. Buividienė, T. Niukienė, V. Kvietkauskienė — jau seniai daro planus, kad šį bankietą padarius tikrai vaišingu.

Puikią koncertinę programą duos mūs apylinkėj pagarsėję dainininkai Ignas Kubiliūnas ir Rožė Stripinis (Merkeliūtė), pianistė Ida Repšiūtė. Harmonistas Richard Buividas palinksmins visus su gražia muzika. Tai bus pažmonys, kokio So. Bostono visuomenė senai turėjo.

Čia bus atžymėti du svarbūs įvykiai: dienraščio Laisvės sidabrinis jubiliejus ir jos istorinis dalininkų suvažiavimas, kuris įvyks sausio 28 d., Brooklyne. Taipgi šiame bankiete bus išrinktas atstovas į dienraščio Laisvės suvažiavimą. Tad kviečiame visus iš artimų ir tolimesnių kolonijų ateinantį nedėldienį, sausio 21 d., atvykti į bankietą, 376 Broadway. O mes užtikrinam, kad visi turėsite tikrai gražų laiką.

Rengėjai.

Redakcijos Atsakymai

F. Petrašiūnui, Hartford, Conn. — Jeigu Jurginis rašo apie Varnius, kada ten buvo įsteigta koncentracijos stovykla, tai, matyt, jis žino, ką rašo. Mes čia gyvendami tuo reikalu mažiau žinome ir dėl to neverta ką nors sakyti. Visvien gerai, kad pastebėjote.

F. Lipskiui. — Dėkui už eilutes, bet pasinaudoti jomis negalėsime.

LOWELL, MASS.

Buvo Gražus Bankietas Pasitikimui Naujų Metų.

Gruodžio 31 dieną, tai buvo sekmadienis ir paskutinė diena senųjų metų.

Praleidimui senųjų ir pasitikimui naujųjų 1945-tų metų, Lietuvių Piliečių Kliubas suruošė puikų bankietą, kaip ir kiekvienais metais savo tradicinį parengimą. Bet šiemet bankietas buvo skaitlingesnis svečiais, negu pernai.

Prie visų ilgų skobnių buvo užimta iki paskutinei kedei, kas ne visuomet pas mus būna. Kaipo pažangesnių žmonių sueigoj, viso vakaro nuotaika buvo linksma ir domingai jauki.

Svečiai, apart įvairių pasilinksminimų, rimtai diskusavo praeitį ir bandė spręsti, kas galėtų įvykti šiais metais, kaip ir kuomi karas pasibaigs, ir visi linkėjo geriausių pasisekimų visam pažangiajam judėjimui. Ir tokioj smagioj nuotaikoj visi svečiai susilaukė gilaus vidunakčio, o didžiuma net ir pirmųjų valandų naujųjų metų ankstyvaus paryčio.

Suprantama, kad mūsų publikkai yra daug kas diskusuoti ir kuomi rūpintis, nes tie patys žmonės jau ne kartą yra aukavę ir visaip prisidėję prie Lietuvai pagelbos teikimo. Šiandien tarybinė Lietuva jau visa išliuosuota. Koks linksmumas tikriesiems lietuviams! Tuomi piktinasi tik savo tėvų krašto išdavikai, — Hitlerio agentai. Tikrieji lietuviai džiaugiasi ir pasiryžę daugiau gelbėti Lietuvai greičiau pasikelti iš karo griuvėsių.

Šiais metais bankiete man teko daugiausia laiko praleisti prie stalo, kur sėdėjo latvių tautybės draugų būrelis, kurį sudarė Freemanų ir Bundorių šeimynos. Tai labai malonaus būdo žmonės ir su jais buvo malonu svečiuotis ir laukti naujų metų.

Bankiete turėjome ir rusų tautybės svečių. Jie veik vieni užėmė vieną stalą. Su draugais rusais mes visuomet bendraujame parengimuose.

Kadangi mūsų tokie parengimai būna puikiai priruošti ir žmonės juose esti labai patenkinti, tai visi myli juose dalyvauti. Be to, žmonės žino, kad tuomi jie paremia pažangių lietuvių judėjimą kovoje prieš žiaurųjį fašizmą.

Šios puikios vakarienės paruošimui daugiausia darbavosi draugė U. Puskunigienė su pagelba savo vyro Juozo. Draugė J. Gicevičienė irgi prisidėjo paaukodama bulves ir pati pagamino trintų bulvių prie mėsos. Prie stalų patarnavo šios draugės: M. Čiuladienė su dukterims May ir Milda, M. Arbačauskienė, Bronislava Chuladienė, Jonė Daugirdutė ir Julė Gicevičienė.

Joms visoms kliubas taria ačiu už gražų pasidarbavimą. Atsiprašau, jeigu kurių vardą praleidau nenutėmijęs. Bet gi visi darbavomės, kad bankietas būtų geras. Tokį ir turėjome.

Biskis Savikritikos.

Mes veik niekad iš kalno neskiriam parengimams tvarkos vedėją. Tik pačiame parengime, paskutinėj minutėj pradedame jieškoti, "kas gi čia dabar pirmininkaus?" Pasekmės tokios, kad vienas negali, kitas nenori, dar kitas "nemoka," na ir nėra kam tinkamai programo pravesti. O kuomet programas pravestas bile kaip — netvarkingai (ir negali būt gerai, jeigu prie to iš kalno neprisirengta), tai vietoj savigarbos ir publikoj rimtumo, tik maišalienė gaunasi ir ant juokų pasistatome. Pusė bėdos su mažesniais parengimais, bet labai blogai tas išrodo didžiuosiuose parengimuose, kur publika įvairi ir jos daug daugiau.

Tas punktas blogiausia parėjo šių metų pasitikimui bankiete. Nes visai nei pirmininko neturėjome, nei jokio programo nepravedėme. Tame mes silpniausia pasirodėme!

Ir jeigu pati publika nebūtų sudarius savotiškus programus, tai kas nors galėtų manyti, kad keno nors laidotuvėse atsidurė.

Bet, patys svečiai nesulaukę nieko kito, sudarė gražų įvairumą, papildydami smagiomis dainelėmis besėdint prie stalų. Kitaip, žinoma, buvo, kuomet stalai nusiėmė ir prasidėjo šokiai prie muzikos.

O vis gi mes grupelė dainininkų paminomės, kaip atsisveikinti su senais metais ir pasitikimui Naujųjų Metų, bet nėsant gerai kooperacijai, vakarui atėjus — pačiame bankiete subliuško mūsų pirmesnis pasimojimas turėti trumpą, bet gerą programėlį.

Buvome sueję šeštadienio vakare pasipraktikavimui dainų programui, — einasi gerai. Bet sutarėm rytdienai popietiniam laike (prieš pat bankietą, kuris vakare turės įvykti) dar kartą sueiti ir pasipraktikuoti dainuot, bet nuėjęs kliuban nieko nesusilaukiau iki pat vakaro, kada jau bankieto laikas atėjo ir publika rinkosi.

Vis tiek galėjome programą pildyti, bet vienas kito nesusisiekėm, nesusitarėm dėl menkos kliūtelės. Reiškia, mažas kupstelis apvertė didelį vežimą.

Jeigu jau dainų programas neįvyko, tai reikėjo, kaip ir visados, nors prakalbėlių, trumpų išsitarimų programą pravesti. Juk yra apie ką kalbėti ir ką išsitarti tokiame svarbiame laike! Bet ir vėl tas nelaimingas *bet* — "pirmininko neturėjome." Kas gi visą tvarką ves? Už tai ne vieną žmogų kaltinu ir kritikuoju, bet pats save ir visus už neturėjimą iniciatyvos nustatymui geresnių gairių to puikaus bankieto progos išnaudojimui mūsų dideliems tikslams.

Tuo pačiu kartu žinome, kad daugiau tokio apsileidimo mes lowelliečiai nebedasileisime.

Bankiete, apart kitų, turėjo būt sudainuota ir ši labai nauja ir su smagia melodija dainelė: "Lietuva Nauja."

Atėjo, atbėgo
Nauji meteliai,
Sveikinam jus visus
Brangūs sveteliai.
Užkandę, užvalgę

(Tąsa 4-me pusl.)

Sausio-January 28

Įvyks Dienraščio Laisvės

BANKIETAS

Ar jau Turite Bankietui Bilietus? Jei Dar Neturite, Tai Tuojau Įsigykite, Nes Iš Anksto Reikia Žinoti, Kiek Bus Svečių, Kad Visus Tinkamai Aprūpinti Maistu.

BILIETAS BANKIETUI $2.50.
(Valdžios taksai įskaityti)

DIENRAŠČIO LAISVĖS BANKIETAS BUS

GRAND PARADISE SALĖSE

318 Grand St., Brooklyn, N. Y.
kamp. Havemeyer St.

Vakarienė bus duodama 7-tą valandą vakaro. Šokiai nuo 7-tos valandos ir tęsis visą vakarą be pertraukos.

Vien tik šokiams įžanga 60c, taksai įskaityti.

HARTFORD, CONN.

VAKARIENĖ

SU ŠOKIAIS IR DAINOMIS

RENGIA LAISVĖS CHORAS

Sekmadienį, Sausio 21 Jan.

CHORO SALĖJE
155 HUNGERFORD STREET
Pradžia 2:30 val. dieną.

Kviečiame visus dalyvauti. Pirmą sykį išgirsite Chorą dainuojant po vadovybe naujos mokytojos, M. Baltilioniutės.

Įžanga $1.75 Asmeniui. **KOMISIJA.**

Paruošė D. M. Šolomskas. 22

Kaip Per Karo Audras ir Liepsnas Lietuva Pasiekė Laisvę

(Tąsa)

"Didžias džiaugsmo dienas gyvename dabar. Tačiau priešas dar tebesigina, jam dar nėra suduotas paskutinis mirtinas smūgis. Karas dar nesibaigė, bet jėjo į savo lemiamąjį laikotarpį. Priešas stengiasi užtęsti karą. Kiekvienas mūsų turi todėl įtempti visas jėgas, kad priešui nepavyktų jo sumanymas. Mūsų šventa pareiga neisigailėti nieko, nesigailėti nei turto ir, jei reikia, gyvybės, kad prakeiktiems vokiškiems plėšikams ko greičiau būtų suduotas paskutinis smūgis jų pačių urve — Vokietijoje."

Sovietų Sąjungos didieji dienraščiai, kaip Vilniaus, taip ir Kauno išlaisvinimą gausiai atžymėjo. Dienraštis "Pravda" iš rugp. 2 d. įtalpino smulkmenišką maršalo Stalino pranešimą, kuriame sužymėta Raudonosios Armijos daliniai ir jų vadai, dalyvavę Kauno išlaisvinime. Ten tilpo ir V. Koževnikovo straipsnys rusų kalboj.

Du paveikslai, vienas pavaizduoja Kauno gyventojus, kurie pilni džiaugsmo ir smagiais veidais pasitinka milžiniško dydžio sovietinį tanką. Jį apstoję vyrai ir moterys, kovūnai išlipę ant tanko, iškėlę raudoną vėliavą ir galinga patranka iš tanko nukreipta į Vokietiją.

Antrame paveiksle kovūnų vadas ant balto žirgo praleidžia pro savę raudonarmiečių - pėstininkų pulką, toliau matosi didelis baltas Kauno pastatas.

"Izviestijose" tilpo L. Kudriavych ir Z. Ostrovskio aprašymas, kaip Kaunas buvo išlaisvintas, kurį mes pradžioj šio aprašymo padavėme, ir du paveikslai.

Vienas pavaizduoja, kaip Kauno gatvėmis pravažiuoja dvi Raudonosios Armijos milžiniškos patrankos, ant vikšrų, kaip tankai, ir apkaustytos storomis plieno sienomis, tik kovotojai iškišę galvas pro atdaras atvaras. Matyti, paveikslas trauktas tuojau, kai Kaunas buvo išlaisvintas.

Antras parodo Kauno geležinkelių stotį, kurią hitlerininkai susprogdino ir sudegino. Peronas suvirtęs, matosi "Kaunas" ir "Kowno" parašai. Trys raudonarmiečiai praeina pro tą liūdną vaizdą. Jie eina drąsiai, nes suteikė laisvę ne vien Kaunui, bet neša ją visai Lietuvai.

-:- -:- -:-

NUO ŠIAULIŲ IKI MARIŲ

Liepos 27 d. Raudonoji Armija išlaisvino Šiaulius ir nutaikė smūgį linkui Rygos Užlajos, Baltijos Jūros. Tikslas buvo nukirsti hitlerininkų jėgas Rygoj, Latvijoj ir Estijoj, kurių tada ten buvo apie 200,000.

Generolo Bagramijano armija šį uždavinį sekmingai atliko. Liepos 28 d. išlaisvino Joniškį, o sekamą dieną Žagarę ir pasiekė Tarybų Latviją.

Liepos 30 dieną paėmė gelžkelio stotį Gludą, o sekamą dieną išlaisvino Ilgavą (Mintaują) ir tokiu būdu nukirto hitlerininkų gelžkelių susisiekimą tarpe Rygos ir Rytų Prūsijos.

Rugp. 1 d. Raudon. Armija išlaisvino gelžkelio stotį Tukumą ir prieplauką Klapkalns išeinant iki jūros.

Po to, šioj srityj ėjo žiauri kova. Hitlerininkai traukė naujas jėgas ir atakomis stengėsi prasimušti linkui Šiaulių, o jų nukirstos jėgos iš Latvijos veržėsi linkui Biržų, kad ištrukti iš spąstų, į kuriuos jie tapo uždaryti Latvijoj ir Estijoj.

Hitlerininkams nepavyko nei Šiaulių, nei Biržų srityj prasilaužti. Tik rugpjūčio 21 dieną jie prasiveržė pačiu pamariu atsiimdami Tukumą linkui Ventspilio (Vindavos), bet jiems nepavyko atsteigti tiesus gelžkelių susisiekimas su Rytų Prūsija. Kiek vėliau naujas Raudonosios Armijos smūgis linkui Baltijos Jūros ir išlaisvinimas Palangos antru kartu uždarė tas hitlerininkų jėgas į spąstus tarpe Liepojaus ir Ventspilio.

Šias kovas apibūdindamas, Liudas Gira sako:

"Černiachovskio, Bagramiano
Didvyrių pulkai
Lauk fašistą veja, gena
Giriom ir laukais."

(Bus daugiau)

Lynn, Mass.

Pagalba Lietuvos Žmonėms.

Buvo surengtos prakalbos pagalbai Lietuvos žmonių, kurie tiek daug nukentėjo nuo vokiečių. Kalbėtojai buvo J. A. Kupstis ir dr. J. F. Borisas iš So. Bostono ir drg. W. Jurkevičius iš Brocktono. Visi kalbėjo labai aiškiai ir gerai išaiškino, ko Lietuvos žmonėms reikia, kaip tai drapanų, avalinės, ką viską persiunčia Lietuvos žmonėms Lietuvai Pagalbos Teikimo Komitetas.

Drapanų rinkimui, sutaisymui ir sutvarkymui išrinktas Lietuvai Pagalbos Teikimo Komiteto skyrius iš šių ypatų: pirmininkas M. Latuoskas, vice-pirm. Alena Zaleckienė, nutarimų raštininkas — J. Putrius, fin. rašt. — M. Sinkevičius, kasierius — Ona Putrius.

Per prakalbas surinkta $50.50. Aukavo sekamai: Po $5: P. Karpičius, K. Belskis, S. Zaleckas, ir W. Jurkevičius. Po $2: P. Vacikonis ir V. Karpičius.

Po $1 aukavo: P. Pavilionis, M. Jankauskas, V. Norkūnas, A. Paskauskas, K. Petkevičius, P. Baranauskas, K. Kukenas, Dr. J. F. Borisas, J. Karvelis, A. Karuzis, A. Keršis, K. Buzas, P. Poška, T. Karpavičius, T. Buzas, E. Rulkauskienė, E. Kiškis, V. Sadalnikas, V. Vengraitis, A. Čebalauskas, J. Pigaga, J. Putrius ir M. Sinkevičius, viso $50.50. Visiems aukavusiems ačiu. Aukokitė, kas tik galite išrinktam komitetui.

M. S.

London. — Manoma, kad vokiečiai permetė dvi savo kariuomenės divizijas iš Norvegijos į vakarinį frontą.

Naciai sakė, rusai veržiasi link Karaliaučiaus.

Vokiečiai atmušė jankių žvalgus Italijoj.

Burmoj chinai atėmė iš japonų Hamhkamą.

Philadelphia, Pa.

Išleistuvės.

ALDLD 10 kuopos narės — Žalnieraitienė, Smitienė, Šapranauskienė, Urbienė surengė netikėtą pokilį — išleistuves d. S. Reikauskui, kuris apleidžia Philadelphiją. Jį pagerbė labiausiai už darbštumą ALDLD 10 kuopoj. Būdamas finansų sekretorium drg. Reikauskas išrinko veik visas duokles iš narių už 1945 m. ir prie jo gauta 7 nauji nariai. Kuopa turi narių dabar arti 90. Apart to, drg. Reikauskas visuomeniškais darbais kooperavo visur ir tuomi pagelbėjo daug darbo atlikti: Lietuvos šelpimo reikalais, karo pastangų rėmimo ir bendrai ištisose organizacijose.

Draugei Urbienei neteko dalyvauti, nes jinai staigiai susirgo ir nuvežta į ligoninę turėjo operaciją.

Prie šio surengimo lėšų padengimo prisidėjo sekanti: Rainys $8,00, Merkis $3; po $2.00: Galkus, Smitas, Pilėnas, Bakšys; po $1.00: Lukoševičius, Šapranauskienė. Apmokant lėšas, liko $10.00, kuriuos paaukojo Lietuvos reikalams. Varde to parengimo, Antanas Bakšys paaukojo Lietuvos reikalams $5.00.

Tarpe trumpų prakalbėlių ir linkėjimų d. Reikauskui, buvo iškeltas klausimas "Laisvės" suvažiavimo pasveikinimui. Sekanti draugai-ės aukavo: po $1: Reikauskas, Bakšys, Merkis, Šapranauskienė, Lukoševičius, Pilėnas, Smitas, Lasutis, Galkus, Rainys. Viso $10.00. Veik Komitetas aukavo $10. Viso $20.00. Tai pirmos išleistuvės buvo veikliam draugui surengtos. Reikia prisiminti apie mūsų drg. Žaldoką, kuris daug dirbo Philadelphijoj, bet nebuvo surengta išleistuvių gal veikiausia todėl, kad šiame mieste trūko savitarpinio draugiškumo, įvertinimo ir pridavimo energijos.

Rep.

HARTFORD, CONN.

ALDLD 3 Apskr. Reikalai.

ALDLD 3 Apskr. komiteto posėdis įvyko 23 d. gruodžio, 1944 m., 155 Hungerford St., Hartford, Conn. Į posėdį atsilankė komiteto nariai: org. V. J. Valley, prot. sekr. F. J. Repšys ir finansų sekr. W. Brazauskas; nedalyvavo ižd. M. Strižauskienė ir org. pagelbininkas J. Šukaitis.

Posėdį atidarė org. V. J. Valley kaip 8 val. vakare, paaiškindamas dėl kokio tikslo posėdis šauktas. Kadangi dienraštyje Laisvėj buvo iškeltas klausimas demokratinio Lietuvių suvažiavimo, tai ir yra reikalas 3 Apskr. apkalbėt ar reikalingas.

Buvo suteikta ALDLD 68 kp. nariams balsas, tai bendrai apkalbėta ir ALDLD. 3 Apskritys pritaria, kad demokratinis Lietuvių suvažiavimas įvyktų. 3 Apskr. pageidauja, kad įvyktų gegužės mėn., 1945 m.

Antra, buvo apkalbėta naujų narių ALDLD vajus. Rimtai apsvarstyta šis svarbus klausimas ir 3 Apskr. komitetas stengsis dėti visas pastangas, kad laike vajaus rengt ir maršrutą. Surengimui maršruto išrinkta komisija F. J. Repšys, W. Brazauskas ir C. Vilkas. Apkalbėta dėlei atgaivinimo kuopų. Čia nutarta, kad komiteto nariai turės kolonijas aplankyt: drgė M. Strižauskienė aplankys Torringtoną arba susirašinės su draugais Bristol, Ansonia ir Stamford. Palikta 3 Apskr. sekr. F. J. Repšiui susirašinėt ir sužinot kuopų stovį.

Buvo užklausta, kur randasi ALDLD 3 Apsk. pirktas dienr. Laisvės šėras ir ant vietos sužinota, kad šėras randasi pas buvusią 3 Apskr. ižd. Giraitienę.

Į Laisvės šėrininkų suvažiavimą nutarta atstovo nesiųst. 3 Apskr. pikniko klausimas palikta ant sekančio komiteto posėdžio. Pakelta klausimas kaslink Anglijos žygių Graikijoj. Drg. V. J. Valley apsiėmė pasitarti su draugais ir gal bus reikalas pagamint rezoliuciją.

Nutarta, kad sekantis posėdis įvyktų balandžio mėn., 1945 m., 155 Hungerford St., Hartford, Conn. Posėdis užsidarė kaip 9:30 val. vakare.

ALDLD 3 Apskr. sekr.
F. J. Repšys.

San Francisco, Calif

Civic Auditorium svetainėj, sausio 3 dieną atsibuvo Warehouse unijos ILWU (CIO) lokalų No. 6 susirinkimas. Narių dalyvavo apie 8,000. Prisiekdinta valdyba 1945 metams. Brolis J. K. Robertson prisiekė ir pasakė labai jausmingą prakalbą, kad turi būti tarpe visų tautų lygybė ir vienybė, kad neturi būti skirtumo tarpe rasių. Tą dieną į uniją įstojo 274 nauji nariai, jų tarpe pusė negrų.

Per 15-ką minučių buvo rodoma paveikslai iš karo lauko, vaizduojanti šiurpulingus baisumus. Nariai buvo raginami duoti kraujo Raudonajam Kryžiui gelbėti gyvastį mūsų kovotojų. Daug narių pasirašė duoti po pantę kraujo.

Valdybos buvo pasiūlyta rezoliucija, kad valdybą renkant visi nariai turi balsuoti slaptai, o kuris nebalsuos, tai bausti $1. Nariai rezoliuciją atmetė.

Lokalas No. 6 persikelia į svetainę Aren Hall, 58 Calec St. ir 519 Mission St. Nariai labai patenkinti, kad persikelia nuosavan naman. Susirinkimai būdavo pirmą seredą kožno mėnesio 1944 metais, o dabar bus kas antrą seredą, pradedant su vasario mėnesiu, toj pat vietoj — Civic Auditorium.

Nuo sausio 1 dienos moterys ir merginos, šiame lokale, gavo pakelti algos po 5 centus į valandą, jos dabar gaus po 75 centus į valandą. Vyrams pasiliko tas patsai užmokestis, kaip buvo 1944 metais, tai yra, po 92½ centų į valandą.

Narys, kuris išdirbęs 1,550 valandų, tai jam susirgus, už 15 dienų algą užmoka darbdavys. Nariai, kurie dirba ant pakaitų, tai yra paliuosuojami nuo susirinkimų. Nariai, kurie dirba dienomis, turi lankytis į susirinkimus, jeigu kuris nesilanko, tai turi pasimokėti $1 pabaudos, jeigu tam nebuvo rimtos priežasties.

Valdyba yra iš 16 narių, tik keturi yra nauji nariai, o kiti tie patys; D. Lynden yra pirmininkas, Joe Lence — vice-pirmininkas, Harry Bridges vėl vienbalsiai išrinktas International Longshoremens and Warehouse Mens Union (CIO) pirmininku.

Tafilius Latvėnas.

Lowell, Mass.

(Tąsa nuo 3-čio pusl.)

Mes padainuosim,
Už laisvą Lietuvą
Visad kovosim.
Jau laisvas mūs Vilnius
Ir senas Kaunas,
Būk sveika Tarybų
Lietuva nauja.
Oi tai, oi tai,
Oi tai gadynė,
Jau laisva Lietuva
Mūsų tėvynė.

Programui neįvykus ir ši dainelė liko nesudainuota, kuri tiko naujiems metams.

J. M. Karsonas.

DĖDĖ SAMAS DUOS 32,000,000 EXTRA RAUDONŲJŲ PUNKTŲ

Kuo didžiausias daugis extra raudonųjų punktų bus išduotas Amerikietėm šeimininkėm visoje šalyje šį mėnesį ir kiekvieną sekamąjį mėnesį.

Apie 32 milionai extra raudonųjų punktų bus išdalinta per mėsininkus pirkikams, kurie pristatys panaudotus riebalus didžiame Pergalės vajuje dėl šios būtinos medžiagos vaistams, parakui, dribtinei gumai, muilui, maliavoms ir šimtams kitų reikmenų, naudojamų karo lauke ir naminiame fronte. Už kiekvieną pristatytą riebalų svarą kiekviena šeimininkė turi teisę gauti po 2 raudonuosius punktus.

Panaudotų riebalų vis dar labai reikia. Moterys yra raginamos taupyti kiekvieną lašą, kiekvieną galimą šaukštą riebalų tol, kol bus laimėta galutinoji Pergalė prieš Vokietiją ir prieš Japoniją.

LIETUVIŠKAS
TRAKTYRIUS
(VALGYKLA IR ALINĖ)
Didelis pasirinkimas visokių Vynų ir Degtinės.
Kasdien Turime
KARŠTŲ UŽKANDŽIŲ
Juozas Zeidat
Savininkas
411 Grand St. Brooklyn

J. GARŠVA
GRABORIUS-UNDERTAKER
Laidotuvių Direktorius
VELTUI ŠERMENINĖ
(KOPLYČIA)
Parsamdo automobilius ir karietas veselijom, krikštynom ir kitkam.
231 BEDFORD AVENUE
BROOKLYN
Telephone: EVergreen 8-9770

10% SAVED NOW OR 100% TAKEN BY THE AXIS LATER!
BUY WAR BONDS

Thomas J. Klimaitis
Graborius-Undertaker
Laidotuvių Direktorius
Balsamuoja ir laidoja ant visokių kapinių.
Šermeninė (Koplyčia)
NEMOKAMAI
Teisingas Patarnavimas
Reikale Kreipkitės:
THOMAS J. KLIMAITIS
1640 North Main Ave.,
SCRANTON, PA.
Tel. 3-6723.

F. W. Shalins
(SHALINSKAS)
Funeral Home
84-02 Jamaica Avenue
Opposite Forest Parkway
WOODHAVEN, N. Y.
Suteikiam garbingas laidotuves
$150
Koplyčias suteikiam nemokamai visose dalyse miesto.
Tel. VIrginia 7-4499.

Lietuvių Kūro Kompanija
Nelaukite, iki jūsų anglis išsibaigs iki paskutiniam kavalkui, užsisakykite iš anksto, nes žiemą yra sunkus pristatymas anglies.
Mes taipgi aprūpiname aliejum tuos, kurie savo namuose turi Oil Burners. Kūro reikalu prašome kreiptis
Tru-Ember Fuel Co., Inc.
496 GRAND ST. BROOKLYN, N. Y.
Telefonas EVergreen 7-1661

VILNIES KALENDORIUS
1945 METŲ
Svarbi Knyga, Įvairi Raštais iš Daugelio Mokslinių Sričių; Daug Informacijų ir Dailiosios Literatūros.
STAMBI KNYGA. KAINA 35c.
Per paštą užsisakantiems po vieną, kaina 40c.
Gera Nuolaida Platintojams. Tuojau Užsisakykite Platinimui Ar Patys Sau.
LAISVĖS ADM.
427 LORIMER ST., BROOKLYN, N. Y.

NEDALINAMA ATSAKOMYBĖ
Mes egzaminuojam akis, rašome receptus, nupiešiam planus
Darome ir pritaikome akinius kada reikalingi

(Mes esame darę regėjimo pataisymus viršaus 500 daktarų ir kitokių profesijų žmonėms, taipgi jų šeimoms ir jų pacijantams.)
DRS. STENGER & STENGER
OPTOMETRISTS
394-398 BROADWAY BROOKLYN, N. Y.
Telephone STagg 2-8342

CHRONIŠKOS LIGOS

ODOS, NERVŲ IR PILVO, HEMORRHOIDAI ir kitos Mėšlažarnės Ligos, Inkstų ir Pūslės sugedimai, Nugaros skausmai, Skilvio ir Žarnų nesveikumai, Chroniški Skaudulial, Ištinusios Liaukos ir Abelnas Silpnumas, Reumatizmas ir Arthritis. VYRAI ir MOTERYS gydomi naujoviškais būdais su greitu palengvinimu. X-spindulių kraujo ir šlapumo ištyrimai suteikia tikrą ligos pažinimą ir užtikrina tinkamą gydymą.
VISOS CHRONIŠKOS LIGOS MOKSLINIAI GYDOMOS
— Vidutinis Atlyginimas —
MEDIKALIS IŠTYRIMAS $2.
DR. ZINS (Įsist. 28 m.)
110 East 16th St., N. Y. Arti Union Square
Kasdien 9 A. M. — 7 P. M. Sekm. 9 A. M. — 2 P. M

NOTARY PUBLIC
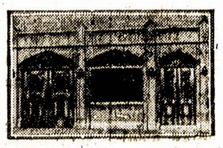
TELEPHONE STAGG 2-5043
MATTHEW P. BALLAS
(BIELIAUSKAS)
LAISNIUOTAS GRABORIUS
Liūdėsio valandoj kreipkitės pas mus.
Patarnavimas bus užtikrintas ir už prieinamą kainą.
Puikiai Įrengtos Dvi Koplyčios, Duodamos Mylimiems Pašarvoti Dovanai
660 GRAND ST. BROOKLYN, N. Y.

CHARLES J. ROMAN
(RAMANAUSKAS)
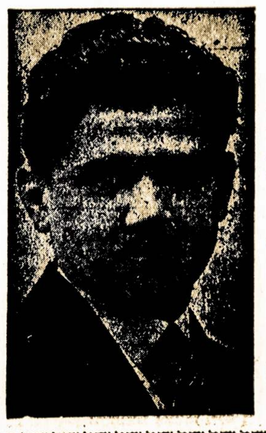
LAIDOTUVIŲ DIREKTORIUS
★
Liūdėsio valandoj kreipkitės prie manęs dieną ar naktį, greit suteiksime modernišką patarnavimą. Patogiai ir gražiai moderniškai įruošta mūsų šermeninė. Mūsų patarnavimu ir kainomis būsite patenkinti.
★
1113 Mt. Vernon St.
PHILADELPHIA, PA.
Telefonas Poplar 4110

Anglijos Valdžia Nežada Sustabdyti Žygių Prieš Elas Partizanus

(Tąsa nuo 1-mo pusl.)

prašė, kad Edenas pasakytų vardą bent vienos iš tų Graikijos unijų ar jų vadų. Edenas atsakė, kad "negalįs žinoti visų pasiraišiusių..." Cook priminė, kad vienas jų buvo vadas bernavusių naciams kvislingų.

NAUJAS TERORAS

Korespondentas Konstantinas Poulos pranešė iš Graikijos, kad ten nėra nei tokių unijų, nei vadų, kuriuos skelbė anglų komanda. Kartu jis rašo, kad pasitraukus Elas partizanams iš Graikijos sostinės Athenų, fašistuojanti bei karališkieji gaivalai vėl plėšia ir užpuldinėja žydus ir daro ablavas prieš partizanus, kasdien vis daugiau jų areštuodami.

Maskva Pašaukė Savo Ambasadorių iš Londono

London. — Pranešama, kad Sovietų vyriausybė pašaukė Maskvon savo ambasadorių F. Gusevą iš Londono. Teigiama, kad premjeras Stalinas nori su juom pasitarti pirm būsimos konferencijos tarp prez. Roosevelto, Stalino ir Anglijos premjero Churchillo.

Kelis Kartus Padidinta Amerikos Laivyno Jėga

Washington. — Nuo 1940 m. sausio 1 d. iki šiol Jungtinių Valstijų karo laivynas trigubai padidėjo, skaitant tonais visus karinius laivus. Šie laivai dabar taip ginkluoti, kad jie penkis kartus tiek daugiau gali šovinių paleisti, negu 1940 metais, skaitant šovinių kiekį ir svorį.

DIDINAMA AMERIKOS LĖKTUVŲ STATYBA

Washington. — Pernai rudenį buvo suplanuota pastatyti Amerikai 76,000 lėktuvų 1945 m. Dabar Karinės Gamybos Taryba nusprendė pakelti naujų lėktuvų skaičių šiemet iki 82,250.

Paryžius. — Penki Amerikos kareiviai nusmerkti sušaudyt už armijos gazolino vogimą ir pardavinėjimą juodajam marketui.

London. — 1,050 Amerikos lėktuvų puolė Hamburgo - Harburgo sritį Vokietijoj; ypač taikė į submarinų statyklas, žibalo dirbyklas ir gelžkelius.

Filipinų srityje Amerikos lakūnai sunaikino 61 japonų lėktuvą ant žemės ir vieną ore.

Shenandoah, Pa.

Padėkos Žodis Draugėms ir Draugams.

Širdingai tariu ačiu draugui P. Kvalkauskui ir A. Dambauskui už pagelbėjimą man "Laisvės" vajuje. Su jų pagelba man buvo daug lengviau dirbti ir laimėt dovaną.

Draugas P. Kvalkauskas gavo naujų skaitytojų ir atnaujino visą Hazletono apylinkę, o draugas A. Dambauskas — Girardvillės apylinkę.

Kaip lietuvių patarlė sako: kaip du stos, visados daug daugiau atliks.

Tal dar tariu širdingą ačių visiems draugams ir draugėms, kurie užsirašė "Laisvę" arba atsinaujino. *St. Kuzmickas.*

KRISLAI

(Tąsa nuo 1-mo pusl.)

"Mūsų LLD 19 kuopa pakilo nuo 120 narių iki 208. Pats vienas gavau apie 70 narių. Apskričio valdyba darbšti."

Čikagiškis Literatūros Draugijos apskritys turėjo konferenciją. Tikiu, kad jie gerai pasiruošė gražiai pasirodyti šiais jubiliejiniais metais. Draugai Vešys, Pruseika ir kiti puikiai rūpinasi Draugijos reikalais.

Hudson, Mass.

Pagalba Lietuvos Žmonėms.

Lietuvių Piliečių Kliubas surengė parę pasitikimui Naujų Metų. Susirinko nemažas būrelis vietinių ir iš apylinkės kliubo narių ir prijautėjų. Valgį sunešė, pagaminę namie, kliubiečių moterys. Todėl, valgių buvo įvairių įvairiausių rūšių ir pirmu kartu svečius moterys taip skaniai pamaitino.

Baigiant vaišes, draugai A. J. Sikorskis ir C. K. Urbonas paprašė, pagal išgalę, paaukoti pagalbai Lietuvos žmonių, kuriuos taip baisiai vokiečiai apiplėšė. Aukavo sekamai:

Po $2: F. Kaulakis ir F. Sikorskienė, A. J. Sikorskis $1.15. Po $1 aukojo: C. K. Urbonas, M. Kazlauskas, Ig. Morkūnas, R. Zulomas, S. Simanavičius, Ch. Rudis, J. Sabanskis, J. Paplauskas, F. Medets, Ch. Yokšas, A. J. Razinauskai, J. Cook, J. Sapala, S. Sabaliauskienė, J. Kudulienė, K. Butenienė, W. Alšauskas, S. Šatas, A. Kaulakienė, G. Bagdonavičius, J. Navenglauskas, Bishop, S. Jankauskas, J. Razėnas, S. Zulonienė, P. Greviškienė, Albin Tamašiūnas ir M. Paplauskienė.

Po 50 centų aukavo: O. Markūnienė, V. Kaulakienė, Z. Vaidvilavičienė, V. Baranauskas, P. Vaitekūnas ir A. Navičionienė, ir M. Ivaška 25c.

Mūsų rėmėjai farmeriai J. Sabaliauskas ir O. Jokšienė aukavo po sūrį ir pastaroji duoną, kas buvo išleista ant tikietukų ir davė $10. Tai bendrai ir susidarė $47 pagalbos Lietuvos žmonėms, kas pasiųsta Lietuvos Pagalbos Teikimo Komitetui. Visiems aukavusiems tariame širdingai ačiu!

Laisvėj 296 num., 1944 m., tilpo aukavusių vardai ir ten nebuvo paskelbta, kad drg. J. Sabaliauskas aukavo $5, o kur pasakyta, kad M. Daukštys aukavo $1, tai turi būti M. Lakštutis. Pasakyta, kad maistu aukavo J. S. Sabaliauskai iš So. Sudbury, o turėjo būti J. S. Sabanskai. Klaidas atitaisau ir atsiprašau draugų.

Al. Tamašiūnas.

Italijoj naciai prasiveržė per Senio upę.

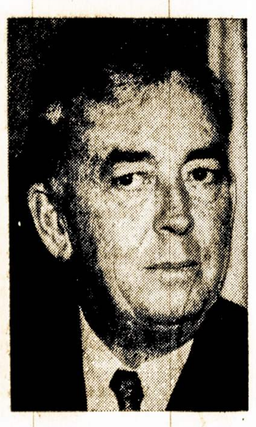

Tai reprezentantas John Rankin, iš Mississippi, demokratas, amžinas reakcionierius, republikonų talkininkas. Tai jis Kongrese padavė įnešimą, kad Dies Komitetas būtų padarytas pastoviu komitetu. Bet jis dabar bijo, kad tas komitetas, į kurį jeina keletas Roosevelto šalininkų, gali pradėti tyrinėti fašistus!

MALE and FEMALE VYRAI ir MOTERYS

MERGINOS AR MOTERYS
SKALBYKLOS DARBUI
Patyrimas Nereikalingas.
5 DIENŲ SAVAITĖ. NUOLATINIS DARBAS. GERA ALGA.
TAIPGI
ABELNAI VYRAI REIKALINGI
Dirbti Skalbykloj.
THRIFT LAUNDRY
68-14 62ND ST.
RIDGEWOOD,
BROOKLYN.
HEGEMAN 3-3200.
(21)

DRATŲ TVARKYTOJAI
Patyrę
VIRŠIAUSIOS ALGOS
KEGRON MFG. CO., INC.
396 BROADWAY, N. Y. C.
(20)

MERGINOS—BERNIUKAI
$24 Į Savaitę Pradžiai. 40 Valandų. 5 Dienos. Pakavimas. Lengvas Darbas.
SLEETEX, 404—4th Ave., (28th St.)
(18)

BŪTINA PRAMONĖ
Išdirba popierines dėžes dėl U.S. Signal Corps, Medical Corps ir kitom šakom Ginkluotų Pajėgų.
REIKALINGI NELAVINTI VYRAI, BERNIUKAI IR MERGINOS
Nuolatinis darbas, viršlaikiai ir proga išmokti aukštai apmokamo amato Printing Pressmen, Mašinos Nustatymo ir tt. Valcacijos ir Šventės su alga.
Prisilaikoma W.M.C. Taisyklių
BERLES CARTON CO., INC.
86 5th Ave., Paterson, N. J.
VAŽIUOKITE BUNKER HILL BUSU IKI FABRIKO.
(17)

HELP WANTED—MALE REIKALINGI VYRAI

TUOJAU REIKALINGI
MECHANIKAI 1-mos Klasės Vyrai
Viršų Metalo Vyrai 1-mos Klasės
Gera, Pradžiai Alga
Priedai Už Gerą Darbą
NUOLATINIS DARBAS
POKARINĖ ATEITIS
JŪSŲ DARBAS SU MŪSŲ ORGANIZACIJA SUTEIKIA JUMS VAKACIJAS SU ALGA
APDRAUDOS PLANAS IR MEDIKALĖ PAGELBA
KODĖL NEPASINAUDOTI ŠIUOM PASIŪLYMU?
KREIPKITĖS TUOJAU
RANDALL CADILLAC CORPORATION
570 ST. JOHNS PL.
BROOKLYN, N. Y.
(18)

LAIKRODŽIŲ TAISYTOJAI
Būtinam Laivyno Kontrakto Darbui
Patyrę laikrodžių taisytojai, laikrodžių taisymo ir patikrinimo dirbtuvei. Mokama aukšta kaina. Kreipkitės
SEARS, ROEBUCK and CO.
Mail Order Employment Dept.
4640 Roosevelt Blvd.
PHILADELPHIA, PA.
—arba—
Pas Jūsų Arčiausią U.S.E.S. Ofisą
(17)

VYRAI
Būtinoms Pramonėms
Nuolatinis Darbas
Reikalaujama Paliuosavimo Paliūdijimo
Atlantic Container Corp.
48-08 30TH PLACE, L. I. CITY
IRONSIDES 6-7700
(18)

VYRAI
PADĖKITE SUMUŠTI JAPONUS!
REIKALINGA ŠIEK-TIEK PATYRIMO
DIENINIAI IR NAKTINIAI ŠIFTAI
KLUMPP MFG. CO.
305 East 46th St., N. Y.
(16)

REIKIA ARTI PRIE
BROOKLYN YARD
Lydytojai - Svėrikai - Kūrintojai
Boilerių Valytojai
Vamzdžių Suvedėjai
Nituotojai - "Prilaikytojai" - Šildytojai - Pečių Užtaisytojai - Apkarpytojai ir Lygintojai
Aptarnavimui Elektrikieriai (Pirmos Klasės)
Plumeriai - Laivų Maliavotojai
Laivų Įrengėjai - Prie Stalų Darbininkai - Šaltkalviai
Kalviai - Lathe Darbininkai
Dailydės.
Elektrikieriai Visų Klesų
Vyrai ir Moterys Paprasti Darbininkai ir Pagelbininkai Prie Visų Amatų.
PASAULINIO II KARO VETERANAI.
Kreipkitės tiesiai į Employment Ofisą
TODD SHIPYARDS CORPORATION
(Brooklyn Division)
Ft. of Dwight St. Brooklyn, N. Y.
Kiti Aplikantai Kreipkitės į Todd Atstovą, USES.
165 Joralemon St., Brooklyn, N. Y.
(28)

HELP WANTED—MALE REIKALINGI VYRAI

MOKINIAI
PAPRASTI DARBININKAI
ir
ABELNAI PAGELBININKAI
Gera Alga. Viršlaikiai.
Yale & Towne Mfg. Co.
4530 TACONY STREET
PHILADELPHIA, PA.
(20)

VYRAI! VYRAI! VYRAI!
Gręžiamojo preso operatoriai, lathe operatoriai, inspektoriai.
Linksmos darbo sąlygos, 9 valandos į dieną. Aukščiausios algos, vakacijos.
Prisilaikoma WMC taisyklės.
SCHIFTER MOTOR CO.
89 WASHINGTON AVE.,
NUTLEY, N. J.
(21)

APVALYTOJAI
Abelnas Darbas. Gera Alga. Nuolat.
Kreipkitės į Personnel Ofisą.
G. SCHIRMER, INC.
7 East 43rd St., 6-tos lubos.
(17)

VYRAI (2)
Vienas dirbti maisto gamybos fabrike.
Vienas galintis vairuoti pristatymų troką.
SKAMBINKITE MARKET 3-2449
(17)

APVALYTOJAS—VIRŠESNIS.
NAKTINIS DARBAS, 12 VIDURNAKČIO IKI 7 A.M. $35 Į SAVAITĘ. KREIPKITĖS Į MR. SELLERS, HOTEL VICTORIA, 7TH AVE. PRIE 51ST ST.
(16)

NAKTINIS APVALYTOJAS
Linksmos sąlygos. Nuolatinis darbas.
WILLIAMSBURG SAVINGS BANK BLDG., Room 308, 1 HANSON PL., BROOKLYN.
(16)

APTARNAUTOJAI DĖL PARKING LOT
Turi mokėti automobilių važinėti. Nuolatinis darbas. Gera Alga. Pokarinė proga.
AUTO PARK, INC.,
17 W. 43rd St. (arti 5th Ave.)
(20)

BALTIMORE & OHIO R.R.
Turi Vietų
PAPRASTIEM DARBININKAM
TROKŲ VAIRUOTOJAMS
KREIPKITĖS Į ROOM 202
24TH & CHESTNUT STS., PHILADELPHIA, PA.

TOOLMAKERS
LATHE DARBININKAI
IR PIRMOS KLASĖS PILNI MAŠINISTAI
Akuratnam Mašininiams ir įrankių darbui. Aukštos algos mokama.
CLARE TOOL CO.
136-137 Jackson St. Newark, N. J.
(18)

PAKUOTOJAI IR CRATERS
Patyrę prie namų rakandų. Unijinės algos. Nuolatinis darbas, geros darbo sąlygos.
LEXINGTON STORAGE CO.,
202 W. 89TH ST.
(18)

Vyrai
ĮRENGIMŲ OPERATORIAI BE PATYRIMO
ĮRENGIMŲ OPERATORIAI BE PATYRIMO
Proga išmokti operuoti chemišką įrengimą senai įsteigtoj kompanijoj.
CHARLES LENNIG & CO.
5000 Richmond Street
PHILADELPHIA
(BRIDESBURG)
Mūsų atstovas su jumis tarsis pas U.S.E.S., 4417 Frankford Ave.

VYRAI IR BERNIUKAI
Abelnas Darbas
SALDAINIŲ KRAUTUVĖJE
Patyrimas Nereikalingas
Puikiausia Proga Pakilimams
Laikas ir Pusė už Viršlaikius
DUODAME UNIFORMAS
WHITMAN'S CHOCOLATES
415 RACE ST.
PHILADELPHIA, PA.
(16)

HELP WANTED—FEMALE REIKALINGOS MOTERYS

MERGINOS! MERGINOS! MERGINOS!
Gręžiamojo preso operatorės, lathe operatorės, inspektorės.
Linksmos darbo sąlygos, 9 valandos į dieną. Aukščiausios algos, vakacijos.
Prisilaikoma WMC taisyklės.
SCHIFTER MOTOR CO.
89 WASHINGTON AVE.,
NUTLEY, N. J.
(21)

MOTERYS
Veiklios, Inteligentiškos.
Abelnas Ofiso Darbas.
Nuolat
GEO. BORGFELDT CORP.
44-60 E. 23rd ST., N. Y. C.
(16)

MERGINOS — 16 IKI 28
DARBAI
SU ATEIČIA PAS
SEARS
UŽSAKYMŲ IŠPILDYTOJOS
BIN LOADERS
PAKUOTOJOS
Patyrimo nereikalaujama. Mes jus išmokysime. Gera alga. 10% nuolaidos ant pirkimų. Apmokamos vakacijos.
SEARS, ROEBUCK and CO.
Mail Order Employment Dept.
4640 Roosevelt Blvd.
PHILADELPHIA, PA.
(17)

MERGINOS & MOTERYS
MUMS REIKIA JŪSŲ KAIPO
ACCOUNTING CLERKS
ABELNAI RAŠTININKIŲ
KNYGVEDŽIŲ
TYPISTS
Ir OPERATORIUS Prie
Comptometer & Adding Mašinų
10% Nuolaidos ant Pirkimų
SEARS, ROEBUCK and CO.
Mail Ord. Emp. Dept.,
4640 Roosevelt Blvd.
PHILADELPHIA, PA.
(17)

MERGINOS
ABELNAM FABRIKO DARBUI
1-MI IR 2-RI ŠIFTAI
KREIPKITĖS
JOHN J. NESBITT, INC.
STATE ROAD & RHAWN ST.
HOLMESBURG
PHILADELPHIA, PA.
(16)

VALYTOJOS
MOTERYS
BŪTINAM VALYMUI
SALDAINIŲ FABRIKE
Valandos 12:30 P.M. iki 9 P.M.
Šeštadieniais: 8 A.M. iki 12 Noon
SEKMADIENIAIS NEDIRBAMA
WHITMAN'S CHOCOLATES
415 RACE ST.
PHILADELPHIA, PA.
(16)

MERGINOS & MOTERYS
PILNAM LAIKUI
Bes turime įvairių darbų savo fabrikuose
MERGINOMS PERĖJUSIOMS 16
Iš anksčiau patyrimas nereikalingas
Geros darbo sąlygos.
WHITMAN'S CHOCOLATES
415 RACE ST.
PHILADELPHIA, PA.
(16)

MERGINOS--MOTERYS
AMŽIAUS 18 IR VIRŠAUS
Patyrimas Nereikalingas
Būtinas Karo Darbas
Lengvas Sustatymas
ŠVARIAME, MODERNINIAME FABRIKE
GENERAL ELECTRIC SUPPLY CORP.
585 HUDSON ST., N.Y.C.
(Bile West Side Subvė iki 14th St.)
PATOGU IR Į HUDSON TUBES.
(20)

MALE and FEMALE VYRAI ir MOTERYS

Abelnam Fabriko Darbui
INTERESINGI KARI NIAI DARBAI
SU PUIKIAUSIA POKARINE ATEITIM
GEROS VALANDOS IR NUO KAVALKŲ
KAINOS PALAIKOMA
PRISILAIKOMA WMC TAISYKLIŲ
HANKINS CONTAINER CO.,
963 NEWARK AVE., ELIZABETH, N. J.
(18)

VIEŠBUČIŲ DARBININKAI
MOTERYS & VYRAI—NĖRA AMŽIAUS APRIBAVIMO.
GERA ALGA—VISUOSE DEPARTMENTUOS
NUOLAT. PATYRIMO NEREIKIA.
NĖRA AGENTŪROS MOKESČIO
VIESBUČIAMS McALPIN, NEW WESTON, WINSLOW, WELLINGTON, IR KITIEMS.
KNOTT HOTELS
FREE EMPLOYMENT SERVICE
234 7th Ave. bet. 23rd & 24th Sts.
Iš Būtinų Darbų Reikia Paliuosavimo Pareiškimo.

MEDUS

KODĖL TURIME VALGYTI MEDŲ
1 Naturalis ir tikras medus bitelių surinktas iš įvairių medžių ir žolynų žiedų.
2 Meduje randasi įvairių **mineralių druskų ir Vitaminų,** kas yra būtinai reikalinga atbudavojimui žmogaus kūno.
3 Medus yra daug saldesnis ir sveikesnis už cukrų.
4 Medus, šiltas vanduo ir citrino (lemon) sultis daug pagelbsti nuo gerklės skaudėjimo ir šalčio.
Tuojaus parsitraukite tikro bičių medaus. Prisiųskite $1.00 už kvortą, arba $2.00 už ½ galiono, $4.00 už galioną. Gavę medų jūs pasimokėsite Expresui už persiuntimą.
Taipgi galite užsisakyti per Laisvės administraciją.
Thomson's Natural Food Co
45-42 — 41st Street
LONG ISLAND CITY, N. Y.

LATHE DARBININKAI IR PRIE STALO DARBININKAI
PIRMOS KLASĖS
Reikalingi dirbtuvių budinke prie specialių mašinerijų.
Būtinas karo darbas su puikia pokarine ateitia
AUKŠTOS ALGOS MOKAMOS
PROPORCIJONLIAI SULYG GABUMO IR PATYRIMO
DAUG VIRŠLAIKIŲ
Prisilaikoma WMC Reguliacijų
Skambinkite H. E. SCOTT
STILLWELL 4-7040
Zimmer-Thomson Corporation
Long Island City, New York.
(16)

VAGONŲ KROVIKAI
APMOKAMA KASDIEN
LAIKAS IR PUSĖ PO 8 VALANDŲ
PENNSYLVANIA RAILROAD
KREIPKITĖS 275 BOWERY
arba
ROOM 204—110 WEST 42ND ST.
(22)

PROSYTOJAI VYRIŠKŲ KOATŲ.
NUOLATINIS DARBAS. GERA ALGA.
17 E. 16TH ST. (9-TOS LUBOS)
(16)

MONTELLO, MASS.
Vienybės Pašalpinė Draugystė rengia metinę vakarienę Draugystės palaikymui. Įvyks šeštadienį, sausio 20 d. Liet. Taut. Namo apatinėj salėje, 7 v. v. Įėjimas $1.20, nariams priverstinai. — Kom. (15-16)

PRANEŠIMAI IŠ KITUR

MONTELLO, MASS.

Liet. Pagelbos Teik. Kom. rengia prakalbas, kurios įvyks sekmadienį, sausio 21 d., Lietuvių salėje, mokyklos kambariuose. Pradžia 7 val. vak. Kalbės D. M. Šolomskas, LLD Centro Sekr. iš Brooklyn, N. Y. Įžangos nebus. — Kom. (15-16)

WORCESTER, MASS.

Liet. Salėje, 29 Endicott St., sausio 21 d. įvyks Kalakutų Bankietas, su muzikale programa. Ruošia LPTK, vietinis skyrius. Šis bankietas bus pradžia Kom. veiklos šiem naujiem metam. Širdingai ačiuodami visiem už gražią paramą mūsų veiklos laikę 1944 m., drauge prašome dalyvauti šiame bankiete, kurio pelnas taipgi eis paramai Lietuvos žmonėms. Pradžia 5 v. v. — LPTK. W. Skyr. (15-16)

HARTFORD, CONN.

Sausio 21 d. įvyks Laisvės Choro vakarienė su šokiais ir dainomis. Įžanga $1.75 asmeniui. Pradžia 2:30 val. dieną. Pirmą kartą išgirsite Chorą dainuojant vadovaujant naujai mokytojai, M. Baltilioniutei. Tad kviečiame dalyvauti. —Kom.

CHESTER, PA.

Sausio 21 d., LPT. Kom. (viet. skyr.) rengia prakalbas, Liet. salėje, 339 E. 4th St., 2 val. dieną. Kalbės kleb. J. J. Žittas, J. A. Bekampis ir kiti. Kviečiame vietinius ir iš apylinkės lietuvius dalyvauti, suteikti pagelbos Lietuvos žmonėms. Atneškite drapanų, čeverykų, kenuoto maisto ir kitko ąštuntam siuntiniui į Lietuvą. — V. Gižauskas. (15-16)

PHILADELPHIA, PA.

Šeštadienį, sausio 20 d. įvyks LPT Kom. susirinkimas (Phila sk.) 1218 Wallace St., 8 v. v. Susirinkimą šaukiame todėl, kad LPTK turės dalyvauti prakalbose, kurios įvyks Chesteryje, sausio 21 d., kuriame pripuola reguliaris susirinkimas. Yra svarbių reikalų nupirkmui drapanų Lietuvos žmonėms. Visi delegatai susirinkite. — A. J. Šmitas, sekr. (15-16)

New Yorko ir Apielinkės Žinios

Gera Naujiena

LDS 50 kuopa, So. Brooklyn, ruošia parengimą, nedėlioj, vasario 11-tą, kuriame bus sulošta komedija — operetė "Kuprotas Oželis." Prašome kitų organizacijų tą dieną neruošti kitų parengimų ir kviečiame praleisti laiką su mumis, Labor Party svetainėje, 4714—5th Avenue, kur, mes užtikriname, jūs galėsite gerai prisijuokti iš tos gražios komedijos.

Komitetas.

New Yorko Lenkai Minės Varšavos Išlaisvinimą

Turintiems liuoslaikio šį sekmadienį, 2:30 val. po pietų, ir ne lenkams, būtų įdomu pamatyti-girdėti lenkų džiaugsmo mitingą, Irving Plaža, Irving Place ir E. 15th St., New Yorke, prie Union Square.

Mitingą šaukia Polonia Society, dalis Tarptautinio Darbininkų Ordino. Jame kalbės asmeniškai arba bus skaityti sveikinimai pasauliniai garsių lenkų. Tarpe kitų, kalbės poetas Juljan Tuvim, artistas Arthur Szyk, visuomenės veikėjas -vadas Boleslaw Gebert, socialistų vadas dr. Abraham Penzik, dramatistė Irena Morska.

Mitingas kartu bus ir gedulio mitingas nacių nukankintiems lenkams, švietėjams, mokslininkams, artistams ir minioms darbo žmonių, eilinių gyventojų, padėjusių gyvastį žvėrių nacių rankose, jų užtrauktame pasauliui baisiame karc.

Kalėjimo Bausmės Kainų Sukčiams

Kainų Administracija ir tūli šerifo raštinės pareigūnai mano, jog baudimas kalėjimu greičiau sustabdys juodojo turgaus praktiką, negu baudimas pinigiškai. Nubausti pinigiškai, sako jie, tik pasiraitoja rankoves daugiau lupti, kad atrinkti ir baudos pinigus.

Pereitą antradienį buvo nuteisti po 50 dienų kalėti trys broliai Horowitz, rūkytos žuvies perkupčiai, 677 Van Sinderen Ave., Brooklyne. Tačiau teisėjas bausmę suspendavo su sąlyga, kad jeigu per metus nebeprasižengs, nereiks kalėti, o jei prasižengs, tada turės atbūti ir senąją bausmę greta naujosios. Įstatymai leidžia bausti abiejais — pinigiškai ar kalėjimu, arba abiemis kartu.

Svarbi Konferencija Šį Šeštadienį

Konferencija apsvarstymui New Yorko valstijos įstatymų ir pasiūlymui naujų sumanymų, naudingų visuomenei, įvyks šį šeštadienį, sausio 20-tą, nuo 1:30 iki 5:30 po piet, 23 W. 26th St., New Yorke.

Konferencijon kviečiamos organizacijos, o taip pat kviečiami ir svečiai. Šaukia Amerikos Komitetas Sveturgimiams Ginti.

Tarpe žymių svečių kalbėtojų bus valstijos senatorius Samuel Greenberg ir assemblymanas Hulan E. Jack, taipgi Darbo Partijos ir unijų atstovai.

Tokiose konferencijose galima daug ko pasimokinti.

Jeigu robotinės bombos pasiektų New Yorką, vargiai būtų galima iš anksto perspėti. Viskas, kas galima, tai prisirengti gelbėti nukentėjusius ir panikos ištiktus. Taip sakė inspektorius Wallendar, kalbėdamas Raud. Kryžiaus ir liuosnorių darbuotojų mitinge.

Veteranai Laikraštininkai Bus Mūsų Sąskridyje

Dienraščio Laisvės patrijotai šėrininkai, platintojai, skaitytojai ir prieteliai iš arti ir iš toli rengiasi dalyvauti dienraščio didžiojoj iškilmėj — suvažiavime ir bankiete sausio 28-tą, Grand Paradise salėse, Brooklyne.

Štai vienas iš daugelio tokių džiuginančių pranešimų:

DRAUGAI:

Atsiunčiam $7.50 dėl 3 bilietų į Laisvės bankietą. Bilietus galite nesiųsti, tik pažymėkit vardus: Antanas ir Jieva Žvingilai ir Nancy Žvingiliūtė iš Plainfield, Conn. Tai mūsų anūkė, nori pamatyti Brooklyną. Jei negalėsime atvažiuoti, tai bus daugiau abrako dėl brooklyniečių.

Viso gero,

Žvingilai,

Jewett City, Conn.

★ ★ ★

Ot, kaip! Jie savo laikraštį myli taip, kad ir už daugelio mylių gyvendami rengiasi būti jo iškilmėj. Bet myli ne mažiau ir mus, brooklyniečius. Žiema su savo sniegais ir ledais, stoka transportacijos — kas gali užtikrinti, kokių spo-sų gali iškirsti per desėtką su virš dienų. Tai ne čia pat Brooklyne. Bet jie ir to nebijo. Juk jeigu nupirkto maisto bus daugiau, tai jie draugus brooklyniečius pavaišins!

Net iš tolimojo Bostono bus svečių. O kadangi masiniai atvažiuoti iš toli neužtikrinta, tad bostoniečiai savo bankietą Laisvės naudai suruošė sausio 20-tą, o jame išrinktą delegatą ar delegatus atsiųs į Brooklyną 28-tą.

Taip rengiasi ir daugelis kitų tolimųjų kolonijų.

Vaišių Bus Gerų

Brooklyniečiai prašomi įsigyti bilietus šią savaitę. Vaišių gauname gerų, nežiūrint sunkumų. Bus visiems mėgstamų dešrų ir gauname paukštienos. Gausime tiek, kiek turėsime iš anksto bilietų pardavę.

Prašome jūsų visų — pasitarkite su savo šeima, draugais, kaimynais ir pasidarykite Laisvės bankieto planą dabar, įsigykite bilietus tuojau. Bilieto kaina (su taksais) $2.50. Vien tik šokiams 60c.

Dėl Kavos Puoduko Suvažinėjo 100 Mylių

Mano darbdavys, atmokėdamas kelionės lėšas, pasiuntė savo du darbininkus iš New Yorko į Ithaca, N. Y., apie 300 mylių nuo didžiojo New Yorko. Vienu iš tų dviejų buvau aš.

Vėlai šeštadienio vakare, 6-tą sausio, Pennsylvania stotyje suėjova į miegamą traukinio vagoną ir sugulėva. Rytmetį, apie 8 valandą, mano draugas italas, atsikėlė, nusiprausė ir rengiasi išeiti. Aš jo paklausiau:

—Kur tu eisi?

—Eisiu kavos gerti.

—O kur ta kava randasi?

—Traukinio kare.

—Kiek puodukas kainuoja?

—Dešimts centų.

Aš jam pastebėjau: —Neik, traukinys ne už ilgo sustos, nueisiva į valgyklą, gausiva puoduką kavos už 5c. Jis į mane pasižiūrėjęs nusijuokė, paliko kambaryje savo valizą, ploščių, kepurę ir išėjo. Aš pasitaisiau savo guolyje ir dar nusnaudžiau. Ne už ilgo traukinys sustojo. Miegamą vagoną atkabino ir paliko, o su valgyklos vagonu mano draugas ir nuvažiavo.

Kiek vėliau raudonkepuris pabaladojo į duris ir pasakė: "Jūsų laikas jau užsibaigė, turite apleisti vagoną. Jam pasakiau, kad mano draugas nuėjo kavos gerti. Raudonkepuris man paaiškino, jog traukinys su kava jau netoli Geneva, N. Y., ir kad aš turėsiu laukti apie 5 valandas, kol jis sugrįš. Daugiau nebeliko kas daryti, pasiėmiau jo likusius daiktus ir laukiau stotyje apie 5 val., kol sugrįžo.

★ ★ ★

Stotin iš ryto vaikinai ir merginos atbėga pirkti cigaretų, bet jų nėra. Vėliau prisirenka nemažai kareivių ir karininkų, bet cigaretai mažai rūksta, palyginus su pirmiau rūkymu. Daugelis oficierių, pasidalydami, su savo meilužėm rūko vieną cigaretą.

Ithaca, — miestelis nedidelis, labai puikiai sniegu apdengtas. Oras nelabai šaltas. Mažuose miesteliuose daugiau matosi stoka valgomų ir rūkomų produktų, negu didmiesčiuose.

A. Mureika.

PIRKITE KARO BONUS!

Republikonai Neduosią Majorui Nominacijos

Penkių didžiojo New Yorko apskričių republikonų lyderiai turėjo savo susirinkimą pereitą antradienį valstijiniame partijos centre, 41 E. 42nd St., New Yorke. Po to mitingo John J. Knewitz, Bronx lyderis, viešai pasisakė neremsiąs majoro, jeigu jis kandidatuotų 4-tam terminui. Taip yra išsireiškę Kings ir Richmond lyderiai. Dar negirdėta nuo Manhattan ir Queens lyderių.

Pereituose rinkimuose majoras buvo laimėjęs republikonų nominacijas.

Vadų pasisakymas, žinoma, dar nereiškia, kad viskas būtų užbaigta. Ir pirmesniais rinkimais, 1941 m., tūli republikonai buvo išstatę kitus prieš La-Guardią, bet jisai juos sukirto. Galutinuose balsavimuose majoras gavo 668,455 balsus Republikonų Partijos tikietu. Tai ir šiemetiniuose majoro rinkimuose priklausys daug nuo susigrupavimo spėkų, nuo paties majoro politikos rinkimuose (jeigu kandidatuos) ir, daugiausia, nuo įdėto darbo per tuos, kurie norės jį iš naujo išrinkti majoru.

Atrodo, kad majoras yra labai geru miesto šeimininku. Jisai deda be galo daug pastangų gauti miestui atitinkamą šėrą trūkstamų reikmenų ir suvaldyti raketierius. Už tai visokie nedemokratinių palinkimų žmonės "myli" jį taip, kaip pašiną savo panagėje.

T-as.

Gesina Lempas

Prisilaikant Karui Produkcijos Tarybos patvarkymo sumažinti garsinimams ir dekoracijai vartojamas šviesas, tikslu taupyti kurą, New York Times užgesino buletino lentos šviesas Times aikštėje. Karinis patvarkymas buvo nustatęs šviesoms sustabdyti laiką vasario 1-mą.

DANTŲ GYDYTOJAS

DR. A. PETRIKA

221 So. 4th Street

BROOKLYN, N. Y.

Tel. EVergreen 7-6868

VALANDOS: 9—12 ryte, 1—8 vakare

Penktadieniais uždaryta

Automobilius Užmušė

Mrs. Rose Alice McCarthy tapo užmušta automobilio prie Grand Concourse ir 199th St., Bronxe, eidama iš krautuvės. Užmušėjas pabėgo nesustojęs.

Užmuštąją nuvežus iš tos vietos, pro kampą praeidinėjo jos motina. Pamačiusi gatvėje visus tuos daiktus, kuriuos ji prašė dukters parnešti, motina suprato dukterį esant ištikta nelaimės ir apalpus krito ant šaligatvio.

Brooklynietis Vargiai Norėsiąs Imti Italijoje Jam Duotus Namus

Matthew P. Ferigno, 19 metų, patekęs eigoje savo karių pareigų Italijon, susijieškojo savo tėvo gimines. Miestelyje Amalfi jis siradęs senutę, 15 tetų ir dėdžių, 25 pusbrolius - pusseseres ir daug tolimesnių giminių. Senutė sušaukusi šeimos sąskridį pasitikimui anūko iš Amerikos, ten nuvykusio pirmu kartu.

Apsidžiaugusi, jo senutė, kuri esanti veik viso to miestelio savininkė, padovanojusi jam 5 namus ir 85 pėdų valtį. Bet vaikinas tik papurtęs savo garbinius ir pasakęs, kad jam mažiausia rūpi tapti savininku turto Italijoj, o labiausia rūpi užbaigti karą ir sugrįžti į Brooklyną pas saviškius, gyvenančius 109 Ryder Ave. Turtas — ne viskas.

Paslydęs Trokas Užmušė Mergaitę

Ant leduotos gatvės paslydęs trokas metėsi į kraštą gatvės, apdaužė pastatytą mašiną, užšoko ant šaligatvio ir užmušė ties namų durimis stovėjusią 4 metų mergaitę Edith Schleir, 28-16 18th St., Astorijoj. Ten pat buvusi motina pamatė troką ir šoko mergaitę nustumti iš tos vietos. Ji pati paslydo, nespėjo dukrelės pasiekti. Motina tik biskį sužeista.

Troko vairuotojas James Adamo, 977 Madison St., nekaltinamas dėl nelaimės.

Andrew Guagenti, 57 m., užsiėmęs gembleryste, rastas mirtinai pašautas prie Harbor Hospital, Brooklyne. Ten įneštas, jis mirė be atgavimo sąmonės. Gyveno 1011 Neck Road.

Fotografas

Traukiu paveikslus familijų, vestuvių, kitokių grupių ir pavienių. Iš senų padarau naujus paveikslus ir krajavus sudarau su amerikoniškais. Reikalui esant ir padidinu tokio dydžio, kokio pageidaujama. Taipogi atmaliavoju įvairiom spalvom.

JONAS STOKES

512 Marion St. Brooklyn

Kamp. Broadway ir Stone Ave. prie Chauncey St., Broadway Line

Tel. GLenmore 5-6191

WALTERIS MOKA DANTIS SUKANDĘS JUOKAUTI IŠ PERGYVENIMŲ

Mylda Žukas, elizabethietė, sausio 2-rą, gavo nuo Karo Departmento telegramą su pranešimu, kad jos vyras, brooklyniečiams gerai žinomasis Walter Žukas, buvęs Aido Choro

WALTER ŽUKAS

sužeistas Francijoj. Karinė vadovybė jį apteikė su Bronze Oak Leaf Cluster ir Purple Heart.

vadas, sužeistas mūšiuose Vokietijoj. Sužeidimas įvykęs gruodžio 14-tą. Tai jau antru kartu šiame kare. Nuo Walterio gautuose laiškuose, rašytuose jau po sužeidimo, atsispindi Walterio nepaprasta kantrybė — mokėjimas pro skausmus juoktis ir daryti viską, kad svietas paskandintų skausmus šypsenoje ir dainoje, muzikoje. Tikiu, ištraukos laiškų bus įdomios jums, kaip kad buvo man. — R.

★ ★ ★

Kur nors Belgijoj
Gruodžio 18-ta.

Nepatinka ši aplinkuma, perdaug "buzz"bombų, krinta nepatogiai per arti. Lietus lašnoja. Tas neprivalėtų daryti man skirtumo, juk aš visvien niekur negaliu eiti. Kambaryje turiu radiją. Vakar klausiausi Jack Benny'o su Fred Allen programos. Čia yra ir pianas, bet aš negaliu prie jo daeiti.

Gruodžio 19-ta

Turiu kojoj žaizdą. Nėra ko rūpintis. Patarnavimai ir gydymas puikūs. Man taip pat išmušta du dantys.

Gruodžio 21-ma

Vakar nerašiau, tik miegojau. Valgau perdaug, tankiai po dvigubą porciją, atsimokėjimui už tą laiką, kada mes buvome visiškai apsupti ir maisto nebuvo. Kantinui vandenį prisipildavom iš gatvės duobių. Tai junginys lietaus, purvo, kraujo ir gazolinos. "Apčystydavom" jį tabletėlėmis.

Mūšis buvo aitrus per dvi dienas ir naktis su retkartinėmis "pertraukomis." Ėjo nuo bjauraus ranka rankon mušimosi iki prispyrimo stuboj su dviem priešo tankais šaudant į mus. Mūšiškių skaičiai taip sumažėjo, ka mes du kart kalbėjome apie pasidavimą, bet kas kartas nutardavom dar vieną kartą "tvoti." Padarymui mūsų padėties "jautresne," mūsų sklepas vos besilaikė neužgriuvęs, o tiesiai skersai gatvę nuo mūsų buvo amunicijos sandėlis. Tikėjomės, kad jį pataikys sproginys ir pasiųs mus visus į "gerąją kelionę." Visa tai tebepasilieka misterija mums keliems, kurie "išėjome."

Šį rytą gavau liūdymą, kuriame pareiškiama, kad aš apdovanojamas "Bronze Oak Leaf Cluster" nešioti su mano "Purple Heart."

Labai pasiilgstu jūsų laiškų. Įdomu, kaip išėjo viskas Laisvės koncerte. Nenumatau, kaip mane pasivys laiškai ar aš juos.

Gruodžio 22-ra

Sveikata gerėja. Slaugės ir daktarai yra "žmoniški." Buvau pas dantistą, tad už keletos dienų atgausiu savo "šypsą."

Įdedu "souvenir" Rusijos pinigų. Užtikau tarp "laužo" savo kišeniuose. Neatmenu, kur juos gavęs.

"Buzz" bombos vis tebeskrajoja. Veda į nesuvaldomą pyktį, matant tokią baudą ant civilinių. Ką vokiečiai gali tuomi atsiekti, nesuprantama.

Cigaretai mums padalinama po penkis dienai.

Gruodžio 24-ta

Valgiau pusryčius su dideliu apetitu. Ot, valgau! Be klausimo, jie dėl "Zukas" atneša dvigubą porciją. Sutaupo jiems ekstra nešimą. Mane vadina "Mad Russian." Tankiausia manęs neranda. Aš lankau draugus, geriu (coca cola!) ir skambinu pianu. "Užregistruotas" popiečiui ir vakarui Raudonojo Kryžiaus dainų festivaliui.

Dūmojau sau, ką turėsi Kalėdų pietum. Rūpėjo, kad negautum Karo Departmento telegramą, kad nesugadintų šventes. Linkėjau, kad ją tegautum po Naujų Metų. Aš sveikstu neblogai. Tikiuosi iš čia išeiti už keletos dienų.

Greta praradimo jūsų paveiksliukų, adresų ir gaidų, taip pat "ne vietoj padėjau" savąjį vokišką pistalietą. Būti suimtu (kas atrodė galima vienu tarpu) su kontrabanda būtų reiškę mirtį, kadangi Džeriai nemėgsta mūsų "žaidimo" jų įrankiais...

★ ★ ★

Walterio laiškai gyvai primena, kaip svarbu kožna minutė darbo pristatymui visko pakankamai, visko laiku daugeriopiems mūsų frontams. Minutės, sekundos nusveria armijų grupėms pergales, nulemia atskirų karių gyvasties ar mirties klausimą. **R.**

PIRKITE KARO BONUS

LITUANICA SQUARE

Restaurant

STANLEY RUTKŪNAS

SAVININKAS

PUIKIAUSIA LIETUVIŲ RESTAURACIJA BROOKLYNE

PAUKŠTIENOS PIETOS

Šeštadieniais, Sekmadieniais ir kitokiose šventėse.

Kiekvieną dieną yra didelis pasirinkimas visokių valgių

282 UNION AVE. BROOKLYN

Tel. EVergreen 4-9612

MATEUŠAS SIMONAVIČIUS

GRAŽIAI ĮRENGTA SUSIĖJIMAMS ĮSTAIGA

Vietos ir importuotos degtinės ir vynai, geriausių bravorų alus ir ėlius. Kada būsite Brooklyne, užeikite susipažinti.

Patogiai ir gražiai įruoštas atskiras kambarys užėjimui grupėms. Nedėliomis atdaras nuo 1 valandos dieną iki vėlai.

426 SO. 5th STREET BROOKLYN, N. Y.

Blokas nuo Hewes St. eleveiterio stoties. Tel. EVergreen 9-4508

CHARLES'

UP-TO-DATE

BARBER SHOP

K. DEGUTIS, Savininkas

Prieinamos Kainos

306 Union Avenue

Tarp Ten Eyck ir Maujer Sts.

BROOKLYN 6, N. Y.

GERAI PATYRĘ BARBERIAI

GREEN STAR BAR & GRILL

Lietuviškas Kabaretas

Kas nori gražiai laiką praleisti pasilinksminti ir pasišokti užeikit pas "Green Star Bar and Grill," nes žino, kad visados bus patenkinti.

Ateikite pasimatyti su Giviais.

GERIAUSIAS ALUS BROOKLYNE

PARĖ KIEKVIENĄ ŠEŠTADIENĮ

459 GRAND ST. BROOKLYN, N. Y.

(Skersai nuo Republic Teatro) Telefonas EV. 4-8698

ROBERT LIPTON, Jeweler

701 Grand St. Brooklyn, N. Y.

Tel. ST. 2-2173 ATDARA VAKARAIS.