Darbo Žmonių Dienraštis
Kaina $6.50 Metams
Užsieniuose $8.00
Brooklyne $7.00
Kopija 5c

LAISVĖ

THE LITHUANIAN DAILY

V

No. 48 LAISVĖS ANTRASAS: 427 LORIMER STREET Telephone: STagg 2-3873 Brooklyn, N. Y., Antradienis, Vasario-Feb. 27, 1945 Pavienio Numerio Kaina 5c. Metai XXXV. Dienraščio XXVII.

KRISLAI

Kiaurasis Maišas.
Hitlerinės Propagandos Šinkoriai.
Ginklas Ne Vien Tik iš Plieno.
Charlie Chaplin.
Nepateisinamas Pasipūtimas.
Džiūsta ir Krinka.

Rašo A. BIMBA

Amerikos Lietuvių Taryba džiaugiasi su "Lietuvos nepriklausomybės" p a m i n ėjimais pasidariusi dešimt tūkstančių dolerių. Bet Grigaičiui ir Šimučiui toli gražu dar neužtenka. Jie reikalauja daug daugiau. Jiems reikią 52 tūkstančių dolerių!

★ ★ ★

Pinigų A. L. Tarybai reikia —reikia labai daug. Hitlerinės propagandos šinkavojimas atsieina brangiai. Tarybos iždas yra kiauras maišas.

★ ★ ★

Kaip tik Tarybos iždan įplaukė tie dešimt tūkstančių dolerių, Naujienos suriko:

"Labai sunku buvo prie vokiečių gyventi, bet jie lietuvių bent nešaudė!" (N., vas. 21).

Ar girdėjote? Naciai nežudė lietuvių!

Naciai Lietuvoje nužudė pusę miliono gyventojų, naciai sušaudė senelius Bulotas, bet Grigaičiui naciai lietuvių nežudė!

★ ★ ★

Prieš porą metų, kada Lietuvoje nacių siautėjimas buvo pačiam įkaitime, Naujienos skelbė, kad vokiečiai Lietuvoje "sukūrė naują lietuvį."

★ ★ ★

Už tuos pačius dešimt tūkstančių dolerių tose pačiose Naujienose toliau skaitome:

"Daugumas lietuvių, artinantis bolševikams, bėgo į Vokietiją, tur būt, pusė Lietuvos išbėgo... prie bolševikų visai negalima gyventi, nes visus inteligentus arba vietoj nušauna, arba išvaro į Sibirą..."

Matote, kokie šventi tie naciai, o kokie prakeikti tie bolševikai!

Bolševikai yra Amerikos talkininkai, o prieš nacius mes kariaujame. Naciai vakarų fronte kasdien tūkstančiais kloja mūsų jaunuolius, o bolševikai tūkstančiais miršta už mumis!

Naujienoms naciai yra aniolai, o bolševikai — velniai!

★ ★ ★

Karo ginklas nėra tik iš plieno. Propaganda yra taipgi karo ginklas. Naujienos yra nacių propagandos įrankis — ginklas prieš žmoniją, prieš Ameriką.

★ ★ ★

Kaip kiekvienas žmogus, taip Charlie Chaplin nėra joks šventasis. Tačiau prieš jį užvesta persekiojimo kampanija yra priešinga visokiai amerikoniškai dvasiai.

Ir tasai jo persekiojimas prasidėjo kaip tik nuo to laiko, kai Chaplinas pagamino filmą "The Great Dictator." Ten jis gražiai pašiepė Hitlerį ir Mussolinį. Parodė, kas jie yra.

Už tai ant jo įsiuto reakcionieriai ir iki šiol jam nedovanoja. Jie priėjo net to, jog senatorius Langer įnešė Senatan rezoliuciją, kurioj reikalaujama, kad Chaplinas būtų išdeportuotas iš Amerikos! Mat, jis yra ateivis iš Anglijos.

★ ★ ★

Gen. de Gaulle padarė didžiausią savo gyvenime klaidą, kai jis atsisakė susitikti ir pasitarti su mūsų krašto prezidentu. Tai buvo įžeidimas ne prezidento, bet viso krašto. Kiekvienas iš mūsų jaučiame kažin kokį pažeminimą.

★ ★ ★

Menševiko Arciszewskio klika labai gražiai džiūsta ir krinka. Taip vadinamos Lenkų Valstiečių Partijos vadai ištrėmime jau pirmiau nuo jos pasitraukė. Dabar su Arciszewskiu atsisveikino ir Krikščionių Darbininkų Partijos londoniškiai vadai.

O mūsų klerikalai tebesimeldžia už tos klikos sveikatą!

AMERIKIEČIAI UŽĖMĖ SVARBŲ NACIŲ MIESTĄ DUERENĄ

57,000 TONŲ BOMBŲ VOKIETIJAI

London, vas. 26. — Per paskutines 13 dienų anglai ir amerikiečiai kasdien mėtė oro bombas į Vokietiją ir tuo laiku viso numetė 57,000 tonų bombų į karinius vokiečių miestus bei kitus taikinius.

Naujas Egipto Premjeras Vietoj Nušauto Maherio

Kairo, Egiptas. — Nauju Egipto ministeriu pirmininku tapo Nokrashy Paša, vietoj nužudyto premjero dr. Ahmedo Maherio Pašos. Nokrashy iki šiol buvo užsienio reikalų ministeris.

Premjeras Ahmed Maher Paša buvo nušautas seime, kada jie pranešė, jog Egiptas paskelbė karą Vokietijai ir Japonijai. Vienas iš žmogžudžių, fašistinis advokatas Mahmoud Essawy, suimtas ir prisipažino. Trys jo sėbrai pabėgo. Premjeras buvo peršautas dešimčia kulkų. Areštuota 50 asmenų, kaip įtariamų žmogžudiško sąmokslo dalyvių.

Maher Paša palaidotas valdžios lėšomis ir su didelėmis iškilmėmis. Jo šeimai paskirta gausinga pensija.

Guam. — Menama, kad Amerikos lakūnai faktinai sunaikino Japonijos sostinės Tokio vidurmiestį.

Streikas Rimtai Trukdo Įvairius Karinius Darbus Detroite

Detroit, Mich. — Sustreikavo 13,000 Chryslerio ir Dodge fabrikų darbininkų. Streikas prasidėjęs iš to, kad samdytojai paleido kelis Dodge darbininkus, kurie, sakoma, neatlikę skiriamo jiem darbo.

Jungtinės Automobilių Darbininkų Unijos centro valdyba reikalauja, kad streikieriai tuojau grįžtų darban, o darbininkų skundus galėtų spręsti bendri samdytojų, darbininkų ir valdžios atstovai.

Karinių Darbų Taryba įsakė streikieriams grįžti ir pašaukė jų vadus pasiteisinti. — Žymėtina, kad vietiniai vadukai-trockistai Detroite paprastai kursto streikus, ažuot per derybas sprendus darbininkų skundus.

Streikas trukdo darbus ir dešimčių tūkstančių kitų karinių darbininkų, kuriem reikia dalių, dirbamų Chryslerio ir Dodge fabrikuose. Šiuo streiku šlubinama gamyba patrankų, rakietų, lėktuvų, tankų ir kitų pabūklų.

Vakarų fronte jankiai pažygiavo iki 3 mylių.

Amerikiečiai Iwo Saloje Ima Japonų Lėktuvų Aikštes Vieną po Kitos

Guam, vas. 26. — Jungtinių Valstijų marininkai išmušė japonus iš vienos lėktuvų aikštės ir užėmė du trečdalius kitos aikštės vidurinėje Iwo salos dalyje, 750 mylių į pietus nuo Japonijos sostamiesčio Tokio. Tos dvi aikštės yra didelės Motoyama orlaivių stovyklos dalys. Bendrai atimta iš priešų pietinė Iwo salos pusė. Amerikiečiai suskaitė jau 2,827 nukautų japonų lavonus. Japonai gi užmušė daugiau kaip 500 jankių ir sužeidė apie 4,800.

BOMBŲ AUDRA TOKIO

Guam, vas. 26. — Vakar daugiau kaip 200 pačių didžiausių Amerikos bombanešių, neskaitant mažesnių lėktuvų, pylė sproginius ir ugnį į Japonijos sostamiestį Tokio ir į Nagoyą. Šiuo žygiu jie numetė bent 2,000 tonų bombų, taikydami į karinius Tokio fabrikus ir valdžios rūmus.

RAUDONOJI ARMIJA PAĖMĖ DAR VIENĄ TVIRTOVĘ LINKUI DANCIGO UOSTO

London, vas. 26. —Raudonoji Armija šturmu paėmė Preussisch - Friedland miestą, tvirtovę ir plentų mazgą, Bischofswaldę, Mossiną ir šešias kitas gyvenamąsias vietoves, 25 iki 33 mylių į pietus nuo Dancigo uostamiesčio. Iš dabartinių savo pozicijų Sovietai grėsia pasiekt pietinę Baltijos Jūros dalį ir atkirst daug vokiečių kariuomenės šiauriniai - rytiniame Pomeranijos kampe ir visame liekamame "Lenkiškojo Koridoriaus" ruože. Raudonarmiečiai, tarp kitko, perkirto geležinkelį iš Dancigo į Stettino uostą ir į Berlyną. Šiame fronte per dieną buvo užmušta 3,000 hitlerininkų.

Savo apsuptame Breslau mieste, Silezijos sostinėje, sovietiniai kariai užėmė vokiečių kareivinę ir dar kelis blokus namų. Paimdami Breslau priemiestį Oltaschiną su geležinkelio stočia, raudonarmiečiai pagrobė gazolino sandėlius. Žiaurūs mūšiai siaučia Hindenburgo aikštėje pačiame Breslau mieste.

Vakarų fronte jankiai pažygiavo iki 3 mylių.

Čechoslovakijos Valdžia Grįžta Namo iš Londono

London. — Čechoslovakijos emigracinis prezidentas Eduardas Benes ir užsienio reikalų ministeris Jan Masaryk grįžta į savo kraštą dalį, Raudonosios Armijos išlaisvintą. Anglijos premjeras Churchillas suruošė jiems atsisveikinimo bankietą, kur dalyvavo ir anglų užsienio ministeris Anthony Eden.

London, vas. 26. — Atvykęs Francijos užsienio reikalų ministeris G. Bidault tariasi su Anglijos premjeru Churchillu dėlei politiniai-karinės sąjungos tarp tų dviejų šalių.

Jugoslavų Planai Suderinti su Talkininkų

Roma, vas. 26. — Anglų generolas Harold Alexander padarė sutartį su Jugoslavijos liaudies armijos vadu maršalu Tito, suderinti jugoslavų žygiams su anglų-amerikiečių.

Kuomet jugoslavai savo sostinėje Belgrade iškilmingai minėjo Raudonosios Armijos 27-metinę sukaktį, gen. Alexander kalbėdamas, gyrė Tito kovūnus, kad jie sulaikė ir žymia dalim sunaikino 15 iki 20 divizijų nacių kariuomenės.

Pranešama, kad prez. Roosevelto sveikata puiki.

HITLERININKŲ DARBAI JUODKALNIJOJ

London. — Savo okupacijos metu naciai Juodkalnijoj, Jugoslavijos dalyj, visai sunaikino daugiau kaip du trečdalius kaimų ir nužudė virš 15,000 gyventojų, kaip pranešė Jugoslavijos žinių agentūra.

Karaliaučiaus Srityj Sovietai Užėmė dar Kelias Vietoves

Maskva. — Į šiaurės vakarus nuo Karaliaučiaus, Rytinėje Prūsijoje, skaitlingi vokiečių pėstininkai ir tankai puolė sovietines pozicijas. Įkaitę mūšiai tęsėsi visą dieną. Sovietų kariai atmušė nacių atakas, nukaudami apie 2,000 priešų.

Karaliaučiaus srityje raudonarmiečiai užėmė Tiefensee geležinkelio stotį, Voiditėnus ir keturias kitas gyvenamąsias vietoves. Apsupti hitlerininkai yra suveržti jau mažesniame kaip 340 ketvirtainių amerikinių mylių sklype.

Vokiečiai su didžiausiu atkaklumu kovojo Samlando pussalyje, į vakarus nuo Karaliaučiaus; čia jie stengėsi palaikyt atdarą sau koridorių tarp Karaliaučiaus ir Pilau (Piliavos) uosto, kad bent dalis nacių galėtų ištrūkt iš apgulto Karaliaučiaus.

1,200 Amerikos Bombanešių ir Šimtai Lėktuvų Smogė Berlynui

London, vas. 26. — Dvylika šimtų didžiųjų Amerikos bombanešių, lydimi septynių šimtų lėktuvų - kovotojų, pirmadienį sprogdino ir degino Berlyną labiau, negu bet kuriuo kitu žygiu šiame kare. Jie ypač bombardavo ir apšaudė geležinkelių stotis Berlyne ir apylinkėje. Tuomi Amerikos lakūnai pirmoje vietoje stengėsi sutrukdyti vokiečių kariuomenės siuntimą į rytus prieš Sovietus.

UNRRA PASPIRTIS FRANCŪZAMS

London. — Čia atvyko Francijos užsienio reikalų ministeris G. Bidault gauti francūzams būtinųjų reikmenų iš UNRRA (Jungtinių Tautų Pašalpos ir Atstatymo Įstaigos). Dėl to bus pasirašyta tam tikra sutartis.

Jankiai Per Dieną Paėmė 16 Vietovių ir Punktus 15 Mylių nuo Cologne

Paryžius, vas. 26.— Pirmoji ir 9-toji amerikiečių armijos, persigrumusios per Roer upę, sudarė nuolatinę 25-kių mylių ilgio liniją rytiniame tos upės šone ir užėmė vietas tiktai už 15 mylių nuo Cologne didmiesčio, stovinčio vakarinėje Rheino upės pakrantėje. Šiuo tarpu vokiečiai stebėtinai silpnai tesipriešino. Pirmosios armijos jankiai paėmė Duereną, 35,000 gyventojų pramoninį miestą ir geležinkelių centrą. Tai stambiausias po Aacheno miestas amerikiečių užimtas vakarinėje Vokietijoje.

Trečioji Amerikos armija paėmė dar du vokiečių miestelius ir suėmė 1,000 priešų. Per dieną amerikiečiai viso atėmė iš nacių 16 miestų, miestelių ir kaimų, tame skaičiuje Ellenį, Mercelichą, Binsfeldą, Stockheimą ir Kreuzau. Į žiemius nuo amerikiečių linijos, kanadiečiai pamušė vokiečius apie mylią atgal.

TŪKSTANČIAI TALKININKŲ LĖKTUVŲ TRIUŠKINO NACIŲ MIESTUS PER DIENĄ

London, vas. 26, — 6,000 Amerikos ir Anglijos bombanešių ir lėktuvų - palydovų vakar triuškino vokiečių geležinkelių centrus ir karinių fabrikų miestus.

500 amerikinių bombanešių pleškino vien Miunichą, nacių partijos "šventovę", tuo laiku, kai hitlerininkai buvo susirinkę minėti 25-kių metų sukaktį nuo savo partijos įsteigimo.

Amerikos lakūnai, be to, bombardavo Aschauffenburgą, Mainzą, Ulmą, Friedrichshafeną ir kitus karinius priešų miestus. Jie sudaužė 94 vokiečių garvežius, 348 vagonus ir sunaikino bent 40 nacių lėktuvų. Talkininkai neteko 20 lėktuvų.

Anglų lakūnai bombardavo Berlyną, žibalo fabrikų miestą Kaimeną ir kitus taikinius. Amerikos bombanešiai taip pat atakavo Linzą, Austrijoj, ir pataikė į geležinkelio tiltą Brenner tarpkalnėje, tarp Austrijos ir Italijos.

Susikirtimas tarp "Sliakerių" ir Kanados Policijos

Drummondville, Que. — Susidūrime tarpe verstino kariavimo priešininkų ir kanadiškės policijos tapo sužeista apie 100 asmenų šiame 25,000 gyventojų mieste. Riaušės prasidėjo, kai policija ėmė stabdyti išeinančius iš teatro jaunus vyrus ir ieškoti "sliakerių," vengiančių verstinos karinės tarnybos vakariniame fronte.

Tam daugiausiai priešinosi francūzai kanadiečiai. Tapo areštuota tuzinas asmenų, apdaužyta keli policijos automobiliai ir išbelsta aplinkinių namų langai.

Londono Lenkai Nekviečiami į Konferenciją

London, vas. 26. — Anglijos užsieninių reikalų ministerijos atstovas per radiją pareiškė, kad londoniškė lenkų valdžia nebus kviečiama į ateinančią talkininkų užsienių reikalų ministerių konferenciją San Franciscoj. Tiktai jeigu londoniškiai lenkų valdininkai susitars su dabar Lenkijoj veikiančia demokratine valdžia ir sudarys naują bendrą valdžią, tai bus priimtas Lenkijos atstovas į San Francisco konferenciją, sakė Londono radijas.

Užimta Didesnė Pusė Iwo Lėktuvų Stovyklos

Guam, vas. 26. — Naujausios žinios sako, kad amerikiečiai užėmė jau daugiau kaip pusę didžiosios japonų orlaivių stovyklos vidurinėje Iwo salos dalyje. Japonų lėktuvai mėtė bombas, kurių dalis pataikė į pačius japonus.

Kariniai Amerikos inžinieriai sako, kad japonų ginklai abelnai prasti, o vokiečių ginklai beveik visuomet geri.

Bridgewater, Mass.

MIRĖ G. KRINČIUS

Mirė G. Krinčius, Laisvės vajininkas per daugelį metų ir darbininkų veikėjas. Tapo palaidotas pirmadienį, vas. 26 d. Platesnis aprašymas tilps vėliau.

J. Kalvelis.

RUMUNŲ ŽANDARAI ŠAUDĖ DEMOKRATINIUS DEMONSTRANTUS

London. — Rumunijos premjero gen. Radescu policija ir kariuomenė šaudė Demokratinio Fronto demonstrantus sostinėje Buchareste, Brasove ir tuluose kituose miestuose. Demonstrantai reikalvo pavaryt iš valdžios Radescu ir kitus fašistuojančius rumunų politikierius. Maskvos pranešimas sako, jog tam tikras skaičius asmenų buvo užmušta iš vienos ir antros pusės.

Anglų radijas teigė, kad demonstrantai užėmę Craiovo miesto policijos stotį.

Pareikalavus Talkininkų Kontrolės Komisijai, žandarai ir kariuomenė liovėsi šaudyt žmones.

Sovietai turi Rumunijoje savo karių, bet jie nesikišo į riaušes.

Berne, Šveic. — Paskleista gandai iš Rumunijos, būk komunistai norėję padaryti sovietinį perversmą Rumunijoj. — Niekas tų gandų nepatvirtina.

Washington. — Rumunijos premjeras Radescu pasakojo per radiją, būk kokie tai jo valdžios priešai mėginę jį nužudyt, besėdint jam vidaus reikalų ministerijos rūme.

Pačioje Maniloje jankiai skina iškrikusius japonų likučius bei pavienius slapukus - snaiperius.

LAISVĖ

LITHUANIAN DAILY PUBLISHED BY

The Laisvė, Inc.

Every day except Sundays and Holidays

Established April 5, 1911

427 LORIMER ST., BROOKLYN 6, NEW YORK

Tel. STagg 2-3878

President	Jos. Weiss
Secretary Treasurer	D. M. Sholl
Editor	Roy Mizara

SUBSCRIPTION RATES:

United States, per year	$6.50
United States, six months	$3.50
Brooklyn, N. Y., per year	$7.00
Brooklyn, N. Y., six months	$3.75
Foreign countries, per year	$8.00
Foreign countries, six months	$4.00
Canada and Brazil, per year	$7.00
Canada and Brazil, six months	$3.75

Entered as second class matter March 11, 1924, at the Post Office at Brooklyn, N. Y., under the Act of March 3, 1879.

Aleksiejus Tolstojus

Š. m. vasario 23 d. Maskvoje mirė žymusis rusų rašytojas, Aleksiejus Tolstojus. Jis buvo 62 metų amžiaus ir jau per tulą laiką sunkiai sirgo. Jungt. Valstijų gydytojai pasiuntė rašytojui penicillino, tačiau nepadėjo ir tas.

Rašytojo Tolstojaus liūdi ne tik didžioji rusų tauta, kurios kalboje jis rašė, jo liūdi ne tik kitos visos Tarybų Sąjungos tautos, bet ir visas kultūrinis pasaulis. Nes tai buvo plataus masto rašytojas, — vienas žymiausiųjų dabartinio amžiaus.

Aleksiejus Tolstojus buvo didžiojo rašytojo Levo Tolstojaus giminaitis, ainis. Po motinai, sakoma, jis buvo rašytojo Turgenevo giminaitis. Jis pradėjo rašyti dar 1908 metais.

Kai suliepsnojo Didžioji Spalio Revoliucija, Aleksiejus Tolstojus, buvo išvykęs į Paryžių ir ten gyveno trejus metus. Bet paskui jis prašė Tarybų vyriausybės leidimo grįžti į Tarybų Sąjungą ir ten gyventi. Leidimas jam bus suteiktas ir jis greit sutapo su tarybine santvarka.

Jo žymiausias veikalas yra "Petras Didysis", istoriniai-biografinė apie tą carą Petrą apysaka. Šis veikalas yra išverstas ir lietuvių kalbon.

Rašytojas Tolstojus buvo aukščiausiojo Tarybų Sąjungos parlamento (sovieto) narys. Jis buvo narys Komisijos Nacių Kriminalystėms Tirti. Bendrai, Tolstojus pastaruoju laiku buvo ne tik rašytojas, bet ir žymus visuomenininkas, besidomįs visais tarybinio gyvenimo klausimais.

Aleksiejaus Tolstojaus mirtis, taigi, yra didelis nuostolis visam pažangiajam, visam kultūriniam pasauliui.

Iki Balandžio 25 Dienos?...

Ilgai lauktas ir tikėtas mūsų ofensyvas Vakarų Fronte jau pradėtas. Arti 100 amerikiečių, britų ir francūzų divizijų pradėjo veiksmus visu frontu. Be abejo, amerikiečiai savo skaičiumi ir savo ginklais milžiniška dauguma nusveria savo talkininkus.

Mūšiai bus aštrūs, mūšiai bus dideli, nes skerspainių mūsų armijų kelyje dar stovi didelių. Siegfriedo tvirtumos, Reino upė, pavasario atolydžiai —tas viskas teks nugalėti. Bet tenka manyti, jog šis ofensyvas nesustos, iki hitlerinė Vokietija bus paklupdyta.

Raudonoji Armija iš rytų, jos talkininkai — iš vakarų, spaus ir naikins vokiškąsias pajėgas, iki jos bus visiškai sunaikintos.

Jau atsiranda ir spėjikų apie karo pabaigą Europoje. Kai kurie mano, jog iki š. m. balandžio mėn. 25 d. hitlerinė Vokietija bus palaidota. Tą dieną, mat, San Francisco mieste, Kalifornijoj, prasidės labai svarbi tarptautinė konferencija.

Mes nęsijaučiame esą "karo reikaluose ekspertais", todėl susilaikome ir nuo spėjimų arba pranašavimų. Tačiau būtų labai gerai, jei tos pranašystės realizuotųsi.

Ofensyvas pradėtas, — sakoma, didesnis negu koks nors mūsų ofensyvas buvęs Afrikoje ar Francijoje. Mūšiai plėsis, frontas liepsnosis. Karo liepsnose, be abejo, žus dar ne vienas tūkstantis mūsų vyrų. Bet tai neišvengiama, to buvo tikėtasi. Kurie žus, jausis, kad žūsta ne už dyką, kad demokratijos pergalė prieš fašizmą arti.

Turkija Paskelbė Karą

Turkija paskelbė karą Vokietijai ir Japonijai. Ji karą paskelbė grynai politiniais sumetimais. Krymo konferencija jai ir kitoms panašioms šalims pasakė: Jei norite dalyvauti San Francisco konferencijoje, paskelbkite Vokietijai ir Japonijai karą. Turkai tai ir padarė.

Abejojame, ar Turkijai teks iš viso šiame kare tiesioginiai dalyvauti. Europoje karas eina prie pabaigos, o Japonija nuo Turkijos labai toli. Jei Turkija būtų paskelbusi vokiečiams karą tuomet, kai jie buvo Bulgarijoje ir Rumunijoje, be abejojimo, ji būtų gražiai pasitarnavusi demokratiniam pasauliui. Dabargi, mums atrodo, ji paskelbė karą tik verčiama kitų. Na, o "prievarta nuvarytas bažnyčion, — poterių nekalba."

Vienas iš Turkijos žygio bus geras, kad Dardaneliai bus atdari talkininkų karo laivams. Tarybų Sąjungos ir Amerikos bei Anglijos laivai dabar galės laisvai plaukioti tarp Juodosios ir Viduržemio jūrų; Tarybų Sąjungai lend-lease reikmenys laisvai galės būti gabenami į Juodosios jūros uostus.

Turkija perilgai flirtavo su nacių Vokietija, perdaug yra padėjusi neprieteliams ir dėl to demokratinis pasaulis kreivai į ją žiūrėjo. Net ir šį Turkijos žygį daugelis žmonių, anot amerikiečių posakio, "ima su druskos kruopa."

Ką dabar darys Švedija, kurią valdo socijal-demokratai? Ar ji dar vis tebepadės fašistams? Ar ne laikas būtų ir jai bent penkiomis minutėmis prieš 12-tą stoti į kariaujančių demokratijų frontą?

Apie Būsimuosius Rinkimus Kanadoj

Liaudies Balsas rašo:

Konservativų ir socialistų vadai baisiai pyksta ant liberalų, kodėl pastarieji kalba apie skelbimą rinkimų tuo metu, kada bus patogiausia. (Spaudoj buvo pranešta, kad rinkimų laikas priklausys nuo karo eigos, tai yra, kaip karo eiga diktuos). Jie norėtų, kad rinkimai būtų paskelbti tada, kada opozicijai patogiausia. Pavyzdžiui, kada vyriausybei reikia vesti karą ir nėra laiko rūpintis rinkimais.

Keisti žmonės. Taip užsidegę rinkimų reikalu, kad negali nutylėti. Jie paskelbtų rinkimus momentaliai, nepaisant nieko. Jie eitų į rinkimines piovynes net ir tuo metu, kada frontuose eina svarbiausi mūšiai.

Mums atrodo, kad būtų labai nenaudinga, jeigu rinkimai būtų paskelbti pačių įkarščių frontuose metu, kada visų atyda turi būti nukreipta į frontus. Ar gi gražu būtų, jeigu Kanadoje vyktų biaurios rietenos tarp įvairių partijų ir kandidatų tuo metu, kai kanadiečiai kareiviai kovoja ir krauja lieja Europos laukuose?

Rinkimai turi įvykti tuo metu, kada mažiausia atydos reikalinga frontams. Neprapuls Kanada, jeigu ji palauks rinkimų iki vokiečiai bus paklupdyti. Kita, juk kariai norės irgi dalyvauti rinkimuose. Vieni kandidatuos, o kiti stengsis pravesti savo kandidatus. Jie daugiausiai pasiaukojo šiame kare ir reikia duoti jiems progą pasiųsti į parlamentą savo balsą, kuris visuomet gintų jų reikalus.

Kada Naujienos Rašė Teisybę

Vilnyje (vas. 21 d.) skaitome:

Tikėsite, ar ne, bet kas žemiau parašyta, žodis žodin paimta iš "Naujienų."

Skaitykit:

"Vasario 16 dieną (1918 m.) nepriklausomybės paskelbimas buvo padarytas niekeno nerinktos Lietuvos Tarybos, kuri paskui tą paskelbimą pati paniekino, sutikdama atiduoti vyriausią valdžią Lietuvoj vokiškam kunigaikščiui Urachui. Vasario 16 gal pasiliks tiktai kaipo biurokratų ir atžagareivių šventė."

Taip juodai ant balto parašyta "Naujienų" numery iš 12 dienos vasario 1924 metų.

"Naujienos" tuomet davė patarimą savo skaitytojams nešvęst tą dieną, nes tai esanti biurokratų ir atžagareivių šventė.

Na, o dabar, atsivertęs prie dvasios šventos, "Naujienų" redaktorius gieda Hosana vasario šešioliktai!

Veidmainis, ar ne?

Ir dar kokis veidmainys!

Kas Ką Rašo ir Sako

DIEVO TARNO MALDA VELNIUI

Išėję iš visokios lygsvaros mūsų klerikalai jau ir maldą pavertė melo ir apgavystės įrankiu. Štai Drauge skaitome "Maldą Už Tėvų Kraštą". Ta malda buvus kalbėta kunigo I. Albavičiaus Chicagoje vasario 18 dieną. Tarp kitko, tasai kunigėlis savo maldoje pasakęs: **"Visagali, Amžinasis Dieve, pažvelk gailestingai į tą mūsų tėvų mylimą šalį, šiandien vėl nuožmių okupantų teriojamą..."** (D., vas. 20 d.).

Niekas negirdėjo apie kun. Albavičių, kuomet naciai turėjo Lietuvą pavergę ir ją niokojo. Nesikreipė jis prie "Visagalio Amžinojo Dievo" ir neprašė, kad jis vokiškus plėšikus nubaustų. O naciai naikino ir žudė Lietuvos gyventojus. Per tris metus okupacijos nužudė daugiau kaip 460,000 žmonių! O kitus šimtus tūkstančių ištrėmė Vokietijon verguvėn.

Pas kun. Albavičių, kaip ir pas visus klerikalus, širdys susileido ir karšta "meilė" Lietuvai pradėjo trykšti iš jų veidmainingų lūpų, tik tada, kada naciški bestijos tapo išmušti iš Lietuvos, kai Lietuva vėl tapo išlaisvinta.

Lietuva šiandien nėra okupuota. Raudonosios Armijos ten randasi tik tiek, kiek reikia karinėms operacijoms prieš Vokietiją. Lietuva turi savo vyriausybę ir skubiai gydosi karo žaizdas. Lietuvos valstiečiai atgauna savo žemes, kurias jiems buvo tarybinė vyriausybė suteikus 1940 metais ir kurias vokiečiai ir buožės buvo iš jų atėmę. Jie džiaugiasi tais laimėjimais. Lietuvoje vėl išeina lietuviški laisvi laikraščiai. Vėl visur garsiai skamba lietuviška daina. Vėl Lietuvos žmonės, kurie nori, gali melstis be baimės.

Visa tai kun. Albavičius drįsta vadinti "nuožmių okupantų teriojimu"!

Ši kunigo Albavičiaus malda yra hitlerinė malda velniui, tai yra, Hitleriui!

MANO, KAD LENKAI SUSIKALBĖS IR SUSITARS

Chicagos dienraštis Vilnis labai optimistiškai ir entuziastiškai kalba apie naująją padėtį Lenkijoje. Editoriale "Giedra Lenkijos Fronte" dienraštis sako:

Viskas giedra Lenkijos politiniam fronte. Sutartingumas, harmonija, visų demokratinių elementų konsolidacija.

Iš Londono pranešė, kad buvęs tremtinės valdžios premieras Stanislovas Mikolajczykas vyksta Maskvon. Sykiu su juo vyksta krikščionių demokratų vadas Karolis Popiel, narys tremtinės valdžios.

Tame pranešime nėra jokio surpryzo. Mikolajczyko skridimas Maskvon yra logiškas dalykas. Iš Maskvos jis lengvai suras kelią Varšavon.

Tuo tarpu iš pačios Lenkijos praneša, kad Lenkijos Socialistų Partija užgiria ir sveikina Roosevelto, Stalino ir Churchillo nuosprendžius istorinėje Jaltos konferencijoje.

Lenkijos Socialistų Partijos generalinis sekretorius Stefan Matuszewski sako, kad Trys Didieji pripažino laikinąją Lenkijos valdžią, nors ir ne de jure, bet de facto. (V., vas. 21 d.).

Rytprūsių Miestuose

(Karinis Eltos korespondentas)

Dar teberūksta griuvėsiai. Dar neišvalytos plytų ir metalinių sijų krūvos, kurios užkerta automobiliams kelią, bet čia, Eitkūnuose jau nebegirdėti nei kulkosvaidžių, nei pabūklų šaudant. Fronto linija slenka į vakarus.

Čia, Eitkūnuose, dešiniajame nedidelio pasienio upelio krante tarybiniai kariai pastatė skydą su užrašu: "Vokietija". Jis primena kovotojams, kad jie jau įžengia į vokiečių žemę. Ir jie veržiasi pirmyn pribaigti priešą jo paties urve. Raudonarmietis Poselianovas, kurio dvi seseris vokiečiai sudegino ant laužo, čia nukovė 12 hitlerininkų.

Jau pirmajame Vokietijos mieste tarybiniai kariai suranda daiktus, kuriuos vokiškieji plėšikai prisigrobstė įvairiuose Tarybų Sąjungos rajonuose. Eitkūnuose mums parodė spintas su veidrodžiais, kurios buvo pagamintos Leningrade, Kalinino ir kituose baldų fabrikuose. Mes čia pamatėme Leningrado fabriko "Krasny Oktiabr" pianiną. Čia rastos moteriškos kojinės tarybinių trikotažo fabrikų įpakavimuose. Vokiškieji plėšikai vežė į savo urvą viską, kas tik pasitaikė.

Dabar, po kelių dienų, pro Eitkūnus praėjo pirmieji civiliniai žmonės. Jie eina į Rytus. Tai rusų, baltarusių, ukrainiečių, lietuvių moterys ir vaikai. Rankose jie nešasi nedidelius ryšulėlius, kai kurie tempia vežimėlius su manta ir, kas penkis, dešimtį žingsnių sustoja. Eina vienišos senutės, pasiramsčiuodamos lazdelėmis. Jos smulkiai nupasakoja baisiąją istoriją, kaip jos gyveno vokiečių nelaisvėje. Šimtai tarybinių žmonių buvo suvaryti į stovyklą vokiečių žemėje, netoli Stalupėnų. Čia jie buvo verčiami nuo ryto ligi vėlyvo vakaro valyti vokiečių laukus. Mūsų dalys perkirto kelią vokiečiams ir neleido varyti belaisvių toliau į Vokietiją. Belaisviai buvo išvaduoti.

Keliuose tenka pamatyti jaudinančias scenas. Kovotojai ima ant rankų vakarykščius vokiečių belaisvius, dalinasi savo maistu, ten, kur tik leidžia sąlygos, paveža mašinomis.

Eitkūnuose pastatytos kelio rodyklės: "Stalupėnai," "Gumbinė". Stalupėnai jau puolančios kariuomenės užnugaryje, prie Gumbinės vyksta mūšiai. Stalupėnuose visur matyti skubaus vokiečių bėgimo pėdsakai. Mes įeiname į vieną namą centrinėje gatvėje. Toji gatvė nebuvo sužalota kautynių metu. Visi kambariai puikiai įrengti. Sprendžiant iš viso ko, baldų neišvežta. Tiktai ant grindų, spintose, ant stalų išmėtyti daiktai, įvairūs namų rakandai. Taip, tarybinė kariuomenė nedavė laiko pasiruošti išvykimui. Štai kelios Kinijoje pagamintos parcelaninės lėkštės. Ant grindų mėtosi sidabrinės taurės su prancūziškais užrašais. Šiame, lygiai kaip ir daugelyje kitų butų, surinkti viso pasaulio fabrikų gaminiai. Kiekviename vokiečių bute galima rasti apiplėštų okupuotųjų kraštų pėdsakus.

Beveik visuose kambariuose — uniformuotų vokiečių paveikslai. Fotografijos buvo atsiųstos iš Minsko, Smolensko, Kijevo, iš Paryžiaus, Briuselio, Antverpeno, iš įvairių miestų. Kur dabar yra tie "didvyriai" paradine uniforma? Išmėtytų knygų, žurnalų ir popierių tarpe— fašistinės gaujos vadeivų portretai visokiose pozose. Taip, čia jau vokiečiams nė fiurerio portretai nerūpėjo.

Stalupėnuose neliko nė vieno vokiečio, — visi išbėgo. Ko bijo vokietkos, pagimdžiusios žudikus ir plėšikus? Kiekviena vokiečių šeima, kiekvienas namas dalyvavo plėšime. Ir dabar vokiečiai gyvuliškai bijo atsakomybės už padarytus nusikaltimus.

Tą pat mes matėme Širvintose. Ir ten vokiečiai buvo pavertę savo namus prisiplėštų daiktų sandėliu. Daug jiems nepavyko išvežti. Bet daug kas yra kituose Vokietijos miestuose. Ten stovyklose, katorgoje, yra daug tarybinių žmonių. Ten eina mūsų kariai. Savo žemėje, savo urve, savo galva vokiškieji žudikai ir plėšikai atsakys už savo baisius nusikaltimus.

P. Motiejūnas.

Rytprūsiai, spalio 27 d.

CLEVELANDO ŽINIOS

Štai Ką Pasakė Radijo Komentatorius Mueller, Kurs Kalba iš NBC Stoties

Grįžus iš atlankymo karo fronto komentatoriui Mueller, buvo surengta masinis mitingas Clevelando viešbutyje, Town Hall. Jis ten pasakė labai įspūdingą kalbą.

Jo kalba buvo daugiausia atkreipta į Jaltos konferencijos klausimą.

Paliesdamas lenkų klausimą, jis stambiai pabrėžė, kad Amerikos lenkai sabotažuoja mūsų šalies karo vado, prezidento Roosevelto užsieninę karo politiką, jie tuom trempia savo, kaipo Amerikos piliečių laisvę.

Kalbėdamas apie lenkų einančius Amerikoje laikraščius, pažymėjo, kad iš keturių trys bjauriai atakuoja Trijų Didžiųjų įvykusią konferenciją Jaltoje. Jis pataria tiems laikraštininkams, kad pagalvotų, kur jie juos išleidinėja, Amerikoj ar Lenkijoj. Ypatingai šiame kritingame karo momente. Jei jiems rūpi Lenkijos tvarka daugiau negu Amerikos reikalai, tegul vyksta į Lenkiją ir ten daro tokią tvarką, kokia jiems tinka.

Kiekvienas Amerikos pilietis turi rūpintis šios šalies reikalais, o ne užsienio šalių tvarka.

Muller yra rimtas šalininkas Roosevelto karinės politikos, už tai Clevelando "Press Merrill" jį apkarūnavojo raudonąja karūna. Jie matomai vis dar tikisi, kad naciška propaganda prieš "raudonuosius" turi svarbios reikšmės. Jų tokis manymas galima palyginti prie mažamečių protavimo. Pasaulis žengia į pažangą, Sovietų herojiški žygiai atidarė akis milionams žmonių ir kas dar drįsta ją niekinti, tas niekina save ir pasirodo kokis silpnaprotis jis yra.

Beje, Mueller savo kalboje štai ką priminė:

—Man vykstant į namus iš karo fronto, manęs prašė mūsų kovūnai, kad, varde jų, atsikreipčiau į darbininkus, kurie dirba karo industrijoj, kad visi paspartintų karo reikmenų išdirbimą.

Toliau jis nurodė, kad karo laimėjimo dar negalima tikėtis už savaitės ar kitos, nes piktasis priešas laikosi desperatiškai ir iki jį galutinai sunaikinsime, dar reikės daug spėkų. Girdi, ta visa propaganda, kuri buvo vedama pereitais metais, kad karas bus greit baigtas ir nereikia daugiau gaminti karišku reikmenų, buvo naudinga priešui ir jo tarnai bandė tai skleisti namų fronte.

Iš Politinės Akcijos Vieningumo Tarybos Susirinkimo

PAS-CIO komitetas tapo užgirtas kaipo pastovus veiklos įrankis. Šis komitetas veiks po direkcijos kontrole.

Direktorium tapo išrinktas Louis Hahn. Iki šiol jis buvo sekretorium Vienybės Boardo nuo ACWU. Jis dirbo pas Joseph & Feiss Co. Išrinkus jį į tas pareigas L. Hahn turėjo apleisti senąjį darbą. Jam teks būti nuolat unijos raštinėje.

Kuomet apie tai užgirdo reakcionieriai, neturėdami daugiau ką sakyti, smarkiai susirūpino, kiek jis gaus algos. Bet į tai unija atsakė, kad tai unijos dalykas, kiek ji kam moka algos, ir patarė nesirgti svetima liga.

Pirmiausis darbas kalbamo komiteto bus pasekmingai rengtis prie ateinančių rinkimų. Susirinkime buvo pabrėžta, kad reikia stengtis, jog sekančiuose rinkimuose būtų prašalintas iš senatoriaus pareigų, Valstijos Seimelyje, William M. Boyd.

W. M. Boyd pereituose rinkimuose buvo indorsuotas nuo CIO. Tačiau jis nesiskaitė su CIO pageidavimais ir davęs įnešimą Ohio Seimeliui, kad pravesti bilių, kad būtų legislatyviai balsavimai padalinti į distriktus, vietoj senosios sistemos.

Tas Boyd įnešimas sukėlė pasipiktinimą CIO ir PAC.

Tad komitetas pasibrėžė dirbti, kad pakeitus ištikimesniu asmeniu.

Tame susirinkime buvo pareikštas pasipiktinimas per IW & DWU atstovą E. C. Greenfield prieš "Cleveland Press" tilpusį editorialą, tuojau po Trijų Didžiųjų konferencijos. Jis sakė, kad to editorialo autorius esąs to laikraščio savininkas, Roy W. Howard. Tame rašte buvo išlieta bjauri tulžis prieš kalbamą konferenciją. Lengvai buvo galima jausti, kad jame norima išgelbėti fašizmas, nes buvo užglostyta fašistų žiaurumai. Išrodo, kad su tokia propaganda norėta suskaldyti Jungtinių Tautų vienybė. Tad visi susirinkimo dalyviai pasipiktino tokia "C. P." taktika ir pasimojimu išniekinti Roseveltą, Staliną ir Churchillą.

Karo Veteranų Protestas

Prie Crile ligoninės atsiuntė apie 26 nacių karo belaisvius dirbimui reikalingų darbų. Žinoma, po sargyba. Tie nacių belaisviai dainavo dainas, kurios yra draudžiamos nuo Karo Departmento. Sargas - kareivis Manual Shockey jiems draudė dainuot. Naciams tas nepatiko, jie puolė ant kario Shockey su kumščiomis grasindami. Shockey traukdamasis atbulas reikalavo nacių, kad laikytųsi prie tvarkos, o jei ne, tai jis šaus. Naciai neklausė, tai jis tą ir padarė. Tas nacis mirė.

Karys Shockey buvo civilinio teismo teisiamas. Palei to teismo nuosprendį, kareivis tapo pakeistas į naują vietą.

Šis įvykis atsitiko sausio 23 d., 1945 m.

Tuo klausimu karo veteranai jau antrą protestą pasiuntė į Fifth Service Command at Columbus from Cuyahoga County Joint Veterans Commision, kad daugiau nebūtų siunčiama naciai karo belaisviai prie tokių darbų, t. y., karinių ligoninių.

Pono P. J. Žurio Menkas Džiaugsmas

Žuris paskelbė savo džiaugs-

(Tąsa 5-tame pusl.)

TALKON LIETUVAI

ŠIAULIŲ APSKR. DAUGELIS VALSTIEČIŲ JAU GRĮŽO Į SAVO ŽEMĘ

Šiaulių apskrities žemės komisija 13-je valsčių atsidėjusi net energingai vykdo Aukščiausiosios Tarybos III sesijos nutarimus. Kai kuriuose valsčiuose jau daug valstiečių sugrįžo į savo žemę. Joniškio valsčiuje savo žemes atsiėmė 56 valstiečiai, Šiaulėnų valsč. — 81 valstietis, Meškuičių valsč. —30. Daugelis valstiečių žemę susigrąžino ir kituose valsčiuose.

Valstiečiai, susigrąžinę savo žemės sklypus, tuojau griebėsi darbo. Gavę traukiamąją jėgą, paruošia savo sklypų žemę žiemkenčiam ir atlieka sėjos darbus.

Meškuičių valsčiaus, Noreikių kaimo, valstietis Stasys Tvaskūnas pasakoja:

—Dėkoju Raudonajai Armijai, kad mus išlaisvino nuo buožių smurto. Įsigijęs arklį, apdirbu savo žemelę. Rugius jau pasėjau. Kai prisimenu okupacijos laiką, tai gero žodžio negaliu sakyti. Kai aš atėjau į savo sklypą, kurį man davė tarybų valdžia, tai Klepecko ūkio nuomininkas Jonas Čiaučiulis mane sumušė ir išvijo iš sklypo. Esą, ta žemė ne tavo, o mano pono. Dabar aš drąsiai sakau: ta žemė mano ir aš jos šeimininkas. Nors pradžia sunki, bet, jausdamasis tikru šeimininku savame sklype, nugalėsiu visus sunkumus ir savo ūkį sutvarkysiu.

To paties valsčiaus Daugėlaičių kaimo valstietė Antanina Sruogienė su širdgėla ir pasipiktinimu pasakoja savo pergyvenimus apie iškentėtą sunkų vokiečių okupacijos laiką. Su ašaromis akyse ji kalba:

— Tik vokiečiams įkėlus koją, mano vyrą areštavo ir įmetė į kalėjimą. Likau viena. Iš Juozo Dailydės ūkio buvo mums paskirtas 8 hektarų sklypas. Savo pastangomis įsigijome sėklos, pasisėjom rugių, kviečių, zuperiu patręšėme. Džiaugėmės, kad mūsų darbas ir prakaitas atneš naudą. Bet kur tau... Kai norėjau derlių nuimti, tai Dalydė pagrasino man galvą nukirsiąs, jei aš bandysiu vaikščioti po jo laukus. Nuleidau rankas. Ką aš jam galėjau padaryti, kai viena buvau likusi. Vengiau susitikti Dailydę, kad jis manęs neįskųstų policijai. Taip mūsų darbo vaisius ir sunaudojo buožė. Džiaugiuosi, kad tie sunkūs metai jau praėjo. Dabar jaučiuosi laisva ir esu dėkinga Raudonajai Armijai, kuri suteikė galimybę sugrįžti į mums priklausomą žemę.

Taip pačiais pergyvenimais bei vargais nusiskundžia ir kiti valstiečiai. Vienokiu ar kitokiu būdu jie buvo nuskriausti ir išvyti iš savo žemės sklypų. Tautinių kaimo valstietis Jonas Vasilkevičius, Gedvainių kaimo valst. Juozas Galkus mums su entuziazmu pasakoja, kaip jie, pagaliau, vėl tapo savų sklypų šeimininkai. Grįžusi tarybų valdžia iiems sugrąžino vokiškųjų buožių atimtą žemę.

S. Dalba.

VILKIJOS VALSČIAUS VALSTIEČIAI PATYS PASIIMA SAVO ŽEMĘ

Vilkijos valsč. Bernotiškių kaim. gyventojai Ignas Žitkevičius ir Kazys Žemaitis, nelaukdami žemės komisijos, pasiėmė savo anais tarybiniais laikais gautus sklypus, aparė ir jau apsėjo.

Valstiečiai Žitkevičius ir Žemaitis sako:

—Kaip tik sužinojom, kad valdžia grąžina mums žemę, nuo kurios buvom rungais išvaryti ir šunimis piūdomi, pakinkėm arklius ir aparėm rubežius. Jau užsėjom ir laukus.

Vilkijos valsč. patys paėmė savo žemę dar šie valstiečiai: Jurgis Vizbaras, Saulėtekio km., Jon. Kriaučiūnas, Ruškonių km., Vladas Petrauskas, Antanas Nekrošius, Zauniškių km., Juozas Dobrovolskis, Girininkų km.

Buvę ir Tokių Atsitikimų

1940 m. iš Prano Kuzmicko, Vilkijos valsč., Zauniškių km., tarybų valdžia buvo davusi kumečiui Antanui Nekrošiui 8 ha žemės.

Vokiečių okupacijos laikais buožės valstiečius nuvijo nuo žemės, atėmė derlių, o kiti net gyvulius bei padargus.

Tačiau Pranas Kuzmickas to nepadarė. Jis ne tik kad nenuvarė Nekrošiaus nuo gautos žemės, bet net padėjo jam pasistatyti gana gražius trobėsius.

Tačiau to pat valsčiaus buožė Antanas Rickevičius pasielgė su Antanu Karaliumi taip, kaip ir daugelis liaudies engėjų. Jis nuvarė Antaną Karalių nuo žemės, atėmė visą derlių, gyvulius, padargus ir net nugriovė jo pasistatytus trobėsius.

Dabar Antanas Karalius vėl pradeda naują gyvenimą.

Daugiau joks buožė jo trobų nenugriaus ir nevarys nuo savos žemės.

Aprūpinami Žeme Tarybiniai Darbuotojai

1941 m., pasitraukus Raudon. Armijai, visame krašte pradėjo siausti fašistinis teroras. Nebuvo aplenktas ir Vilkijos valsčius. Susiorganizavusi fašistinių teroristų gauja suėmė buvusius Vilkijos valsčiaus tarybinius darbuotojus: Juozą Bugvilą, Kalnaitį, Joną Žakžeckį, Juozą Balsį, Kazį Marmą, Danylą, Juoz. Matulionį, Ad. Makarevičių ir nuteisė sušaudyti. Pasikeitus komendantams, šie žmonės tik laimingo atsitikimo dėka išliko gyvi. Jie buvo keliais atvejais tampomi po kalėjimus, kalėjo Pravieniškių darbo stovykloje ir paleisti slėpės net kitose apskrityse.

Mokytojas Adomas Makarevičius, per ištisus tris metus slapstydamasis, tik du kartu matė savo šeimą.

Dabar šie žmonės vėl grįžo ir dirba Vilkijos valsčiuje tarybinį darbą. Visi jie gauna po 1 ha žemės prie pat Vilkijos miestelio.

P. K.

Vokiečių Žiaurumai Suvalkijoje

Visas hitlerių grobikų traukimosi kelias per Lietuvą nužymėtas išdegintomis sodybomis bei nekaltai iššaudytais žmonėmis. Bet ypatingai sužvėrėjusių hitlerininkų žiaurumas pasireiškė pasieninėse Suvalkijos dalyse.

Vokiečiai vakarinėje Suvalkijoje smarkiai ruošė gynimosi linijas: kasė apkasus, statė bunkerius. Šiems darbams buvo suvaryta ištisų kaimų gyventojai. Priartėjus frontui, hitlerininkai stengėsi žmones varyti tolyn ir, nenorėjusius su jais trauktis, žudydavo. Jau dabar atrandama šimtai tokių iššudytų žmonių.

Daugelyje vietų, išvarius galvijus į Vokietiją, specialios hitlerininkų komandos degino valstiečių sodybas. Taip buvo visiškai išdegintas didelis Bardauskų kaimas (Gižų valsč.) ir kiti gretimi kaimai. Alvito valsč. deginant sodybas, sužvėrėję hitlerininkai nužudė daug moterų, kurios maldavo budelių palikti bent pastogę.

Hitlerininkai traukdamiesi kai kur ištisai žudė visus lietuvius, nežiūrėdami amžiaus nei lyties. Lankeliškių valsč. valstietis Rinkevičius pasakoją:

— Frontui artėjant, visa mūsų šeima suėjo į sode iškastą griovį-slėptuvę. Pavakare staiga visas kaimas prisipildė dūmų. Išlindau pažiūrėti, kas darosi ir pamačiau keletą vokiečių kareivių su kaukuolėmis kepurėse padeginėjant trobesius. Kareiviai tuoj prie manęs prišokò, įsakė iškelti aukštyn rankas ir iškrėtė. Tada pažiūrėjo į slėptuvę, kažką tarp savęs parėkavo ir staiga vienas priėjęs į vidų sviedė keletą rankinių granatų. Aš beprotiškos baimės apimtas, parkritau ant žemės.

Valstietis sunkiai atsidūsta, jo veide matosi baisių pergyvenimų žymės. Kiek palaukęs, tęsia:

Šautuvo buožės smūgiai mane prižadino. Pamačiau išdraskytus namiškių lavonus, o vienas vaikas dar dejavo. Vokiški budeliai pradėjo mane varyti keliu link Vokietijos. Paėjus vos kilometrą padangėje pasirodė tarybiniai lėktuvai. Mano palydovai puolė į krūmus slėptis, o aš pasileidau pakrūmiais bėgti kuo toliau nuo savo šeimos žudikų. Iki sutemų išgulėjau krūmuose, o nakčia laukais pabėgau nuo vokiečių.

Dabar Suvalkijos žmonės, rudojo teroro iškankinti, neteke sodybu, turto bei namiškių, stoja į prieš trejis metus sugriauto gyvenimo atstatymą. Nors karo meto sąlygos dar itin sunkios, jie drąsiai pakelia visus sunkumus, nes žino, jog nugalėję tuos sunkumus, vėl galės kurti laimingą gyvenimą.

Vytautas Gavėnas.

Neapgaus Vokietis Žemaičio

Stiprus rudens vėjas. Stoviu Telšių ežero pakrantėje ir gėriuosi juo. Vėjo gainiojamos vilnys, vilnelės tik rieda, rieda be atvangos.

Netoliese priplaukia prie kranto laivelis. Iš jo vikriai iššoka apyjaunis žemaitis mažu maišeliu rankoje.

—Žuvavai? — klausiu.

—O, ne! Vegi iš salos knygų parsivežu ir dar šio to, kas vokiečiams netiko. Buvau užkasęs, rudmarškiniams atėjus.

Žvilgteriu vieną kitą knygutę: "Trys Raudonosios Armijos savybės," "Molotovas" ir kt.

—Skaitysi? — klausiu .

—O, kaipgi! Nors ir esu jau skaitęs, bet dar kartą perskaitysiu. Laiko bus: nebereiks krūmais landžioti, naktimis nemiegoti. Tie smarvės taip ir tykojo į Germaniją išvežti. Septynis šaukimus buvau gavęs, bet kas ten eis: žinome "vokiškuosius pyragus." Tik nužiūri pro langą, kad "hakenkreucai" ateina, tai ir šveisti į krūmus.

Kartą pavakarėje veiziu — prieš pat nosį du vokietukai beatsiranda. Susigriebiau. Puolu prie jų ir, viena ranka rodydamas į čia pat esančius krūmokšnius, šaukiu: "partizanai!" Kita gi ranka bandau parodyti, jog jų bent 10 yra. Išgąstis mano veide nemažas buvo, susiduriu su vokietukais. Jie, žinoma, galvoja, jog esu partizanų išsigandęs, nes taip suko atgal, kad aš nė nepastebėjau, kur jie dingo. Kitą dieną, pasakojo žmonės, buvo daug atėję, — bet ir manęs neberado. Bene vokietukui prigauti žemaitį. Negana, kad savuosius sukišo žemėsna, tai dar kitų užsimanė.

—O į Raudonosios Armijos lietuviškuosius junginius eisi? —klausiu.

—Negi, aukštaičiams išėjus, atsiliks nuo jų ir žemaičiai. Varstotas ir be manęs pastovės!

Ilgai žiūrėjau į tolstantį žemaitį ir galvojau: taip, žemaitija pateiks sąskaitą vokiškiesiems grobikams ne tik už jų, bet ir už jų protėvių kryžiuočių piktadarybes.

Laisvūnas.

Vilniuje Paruošti Darbui Visi Kino-Teatrai

Kinofikacijos Valdybos žiniomis, Vilniuje jau paruošta darbui visi 6 kino-teatrai. Šiuo metu veikia 3 kino-teatrai: "Pergalė," "Muza" ir "Aušra."

Iš Laiškų

Laiškutis iš Bayonnės Skamba:

"Gerbiamas Drauga: Šiame laiške rasite čekį už $17.50. Tai yra Laisvės čekis, kuri mudu su drg. Čiurliu užprocevojome per dienraščio vajų.

"Mudu nusprendėme tą uždarbį paaukoti Lietuvos vaikučiams.

"Drg. A. Bimba, aš nuo savęs ačiuoju jums ir visiem jūsų pagelbininkam už jūsų pasišventimą ir atlikimą tokio didelio darbo dėl nuskriaustos Lietuvos liaudies.

"Pasilieku spausdamas jūsų dešinę, **J. Stanelis.**"

Ačiu jums, gerieji draugai, už auką ir už įvertinimą mūsų pastangų sušelpti Lietuvos žmones, taip skaudžiai nukentėjusius nuo nacių okupacijos ir karo.

Detroit, Mich.
Vasario 21, 1945

L. P. T. Komiteto Sekr.
L. Kavaliauskaitė
Brooklyn, N. Y.

Drauge!

Su šiuo laišku prisiunčiame pluoštą aukų nuo Detroito Skyriaus, Lietuvai Pagelbos Teikimo Komiteto dėl pasiuntimo dovanų Lietuvos žmonėms. Aukų suma yra $400.00.

Tą sumą sudaro sekamai: Detroito Lietuvių Pilietinimo Pašalpos Kliubas iš iždo $50.00; Aido choro koncerte vas. 4 d. kolekta iš publikos $252.80; Aido choro koncerto vas. 4 d. parengimo pelno dalis $97.20.

Aukautojų vardai tilps Vilnyje.

Draugiškai, J. Alvinas, fin. sekr.
A. Litvinienė, iždininkė.

Lawrence, Mass.

Vardai Aukojusių Drapanų ir Kitokių Daiktų Lietuvos Žmonėms

Aukojo per Ig. Chuladą ir J. Rudį: J. Lukauskas, J. Rudis, Ig. Chulada, A. Račkauskas, V. Vaikšnoras, Wm. Brown, T. Tartonis, J. Marselis, J. Marselis, Jr., J. Sleivis, A. Kaupin, A. Karnilla, V. Valentukevičius, J. Zitkevičius, J. Zekas, M. Petrick, Ona Žilinskaitė (drapanų ir pinigų $5), B. Markevičius (drapanų ir pinigų $2), N. Shantery, F. Stark, B. DiGionanni, B. Shlakis, R. Thomson, A. Zak, V. Trakimas, J. Skirius, Pipin.

Aukojo per F. Zulą: M. Dvareckienė, A. Aleksionis, L. Kinderis, F. Zula, G. Urbonas pinigais $2.

Per kitus komisijos narius surinkta bei patys aukotojai pristatė: K. Kaziula, R. Raskow $5 pinigais, M. Janušis, J. Žilionis, B. Katinienė, P. Garnys, J. Šiupetris, S. Penkauskas, Užkurienė, V. Taraškienė, J. Matukienė, P. Krukonis, L. Gross, P. Cilcienė, A. Chuladienė, A. Borisow (Denwers), O. Vaitkevičienė, E. Krelikauskienė, P. Gariup, P. Millius pinigais $2 ir pastorojo baksus dėl išsiuntimo į New Yorką surinktų daiktų. D. Kirmela savo trokeliu parvežė baksus.

Sutvarkymu surinktų daiktų ir sudėjimu į baksus daugiausia darbavosi: A. Chuladienė, S. Penkauskas ir V. Krelikauskas.

Savo automobiliais važinėjo surinkimui aukojamų daiktų: Ig. Chulada, V. Krelikauskas ir A. Taraška.

Suaukoti daiktai susidėjo veik išimtinai tik iš drapanų ir apautuvų. Daugelis paaukojo labai gerų ir gražių drapanų.

Su pirmu siuntiniu iš mūsų kolonijos pasiųsta 753 svarai. Pasiuntimas ir apdrauda kainavo $15.91. Jau gautas atsakymas, kad mūsų siuntinys priimtas Brooklyne ir tuojau bus persiųstas į Lietuvą.

Jau ir vėl yra atneštų daiktų pas B. Chuladą į krautuvę. Dar kiek daugiau surinksime ir vėl pasiųsime. Prašome visų, kurie turite aukoti daiktų dėl Lietuvos žmonių, tuojau juos pristatyti pas B. Chuladą į krautuvę, 164 Park St., Lawrence.

Jei negalite pristatyti patys, praneškite per telefoną A. Taraškai, 34498, arba S. Penkauskui — 5809, atvažiuosime paimti.

Rengiame Puikų Koncertą Lietuvos Pagalbai

Maple Parko bendrovė, Susivienijimo Liet. Darbininkų ir Literatūros Draugijos kuopos, bendrai rengia koncertą, kovo 11 d., 2 val. po pietų Liet. Piliečių Kliubo svetainėje.

Nuo šio koncerto visas pelnas eis Lietuvos nuo karo nukentėjusiem pagalbai. Dėl to ir šios apylinkės geriausi dainininkai ir muzikai apsiima veltui dalyvauti koncerto programos išpildyme.

Įžangos tikietai jau pardavinėjami, juos galima nusipirkti pas vietos veikėjus.

Apylinkės kolonijų, Lowell, Haverhill ir Nashua, prašome tą dieną nieko nerengti, bet dalyvauti mūsų koncerte.

Po koncerto bus užkandžių parė; kurie norėsite pavalgyti, įsigerti, pasisvečiuoti su svečiais programos pildytojais, įsigykite tikietus iš kalno. Tikieto kaina vienas doleris.

A. Chuladienė Buvo ant Operacijos

A. Chuladienė, kuri daugiausia darbavosi sutvarkymu ir sudėjimu į baksus aukotų dėl Lietuvos žmonių daiktų, po išsiuntimui daiktų, už keletos dienų, buvo suimta aklosios žarnos uždegimu ir turėjo pasiduoti operacijai. Operacija buvo pasekminga. Ligonė sveiksta ir stiprėja.

A. Taraška.

Worcester, Mass.

Kas Veikiama Meno Reikalais

Šių didžių demokratijos prieš fašizmą kovų laikotarpiu, mūsų žmonės žino, kad visos pastangos turi būti sukoncentruotos karo laimėjimui. Daina, poezija iš kovų lauko tveria istorinį šio periodo lapą, skatina kovotojus greičiau laimėti ir galutinai sumušti priešą fašizmą.

Namų fronte, daina ir muzika eina ta pačia vaga, lošia svarbią rolę, nors ir pusėtinai pasunkėjusiose aplinkybėse, nes su ilgomis darbo valandomis ir apsunkinta transportacija prisieina skaitytis.

Karas ypatingai palietė mūsų chorus, nes ten buvo susispietęs jaunimas, kuris šiandien randasi įvairiuose karo frontuose. Karo audrų nustatytose aplinkybėse tenka veikti ir mūsų Aido Chorui. Aidiečiai buvo sustoję praktikavimą per tūlą laiką, nes gydytojas reikalavo, kad mokytoja pasitrauktų poilsiui nuo dirigavimo pareigų. Virš metus laiko prisiėjo Worcesterio publikai, mylinčiai dainas, apsieiti be jų ir lauktį drg. Karsokienės sveikatos sustiprėjant.

Pagaliau, buvo smagi choriečiams naujiena, kuomet kovo mėnesį, 1944 m., drg. Karsokienė pareiškė, kad ji jau vėl bandys Aido Chorą mokinti.

Aido Choras per 29 savo gyvavimo metus, per visą laiką stovėjo su demokratiniai nusistačiusiomis organizacijomis ir išvien kovojo prieš reakciją, už geresnes darbo žmonių sąlygas ir laisvę. Aidas savo kovingomis dainomis šaukė liaudį budėti ir kovoti už šviesesnį rytojų. Ir kad ir trumpam laikui jo sustojimas dainuoti buvo labai slėgiantis laikas dainos mylėtojams. Dabar choriečiai vėl smagūs, kad, vadoavujant drg. Karsokienei, jie gali lavintis ir dainuoti, o dainos mylėtojai jaučiasi palinksmėję.

Pradėjus pamokas, pasirodė yra reikalingas platesnis ir dainų repertuaras, kad būtų galima sekmingai išpildyti programas parengimuose. Su širdingomis mokytojos pastangomis ir choriečių kooperacija, darbas buvo atliktas. Laike pusmečio Aido Choras septynis kartus patarnavo įvairioms organizacijoms. Jis išsimokino eilę vėliausiu laiku Meno Sąjungos pagamintų dainų.

(Tąsa 4-me pusl.)

RAUDONASIS KRYŽIUS

Ginkluotoms mūsų Jėgoms reikia Raudonojo Kryžiaus patarnavimų.

Raudonajam Kryžiui reikia mūsų dolerių.

INTERNATIONAL BUSINESS MACHINES CORPORATION

WORCESTER, MASS.

(Tąsa nuo 3-čio pusl.)

Užbaigiant sezoną buvo manyta susimokinti operetę, arba šiaip veikalą, bet pasirodė, kad dėl susidėjusių daugelio aplinkybių nebuvo galima naują veikalą susimokinti, kad suvaidinti pasitikimui Naujų Metų. Tai programa sudaryta iš įvairių dainų, tam buvo pasirinktos kaip kurios dainos iš Grigučio operetės ir vieno akto viena scena suvaidinimui. Ši operetė mūsų kolonijoj buvo vaidinta porą kartų su pasisekimu. Taigi, kada publikai nebuvo pilnai paaiškinta, kad čia tik dalis tos operetės perstatoma, tai prasidėjus keistis, tūliems nebuvo aišku. Tas įvyko per rengėjų neapsižiūrėjimą.

Bet šiuo tarpu aidiečiai rūpestingai ruošiasi prie šio sezono užbaigimo. Jo užbaigimui choriečiai ir mokytoja sukoncentravo jėgas, kad tinkamai paruošus scenai trijų veiksmų operetę "Kada Kaimas Nemiega," kurią išleido Meno Sąjunga.

Manoma, kad ši operetė bus suvaidinta balandžio mėnesį. Taigi, gerbiamieji, jeigu norite sužinoti, kada Lietuvoj kaimas nemiegojo ir kodėl, tai tėmykite garsinimus ir ruoškitės pamatyti šią operetę.

Senas Aidietis.

Pasipuošė ir Atjaunėjo Lietuvių Svetainė

Ji bus demokratinių lietuvių tvirtovė. Veltui priešai džiaugėsi iš nelaimės, jie nelaimėjo. Worcesteriečiai labai retai rašo žinių į Laisvę. Iš vienos pusės, tas gal ir gerai, nes dienraštyje palieka daugiau vietos svarbiems raštams, bet taip pat pasilieka spraga, kad atrodo, jog worcesteriečiai demokratijos fronte neveikia arba sušlubavo savo pareigose, arba nemato reikalo palaikyti ryšius su kitomis kolonijomis, pranešant apie savo veikimą. Gal net susidaro opinija, kad laike šių didžiųjų žmonijos kovų, tai Worcesteris ima vakacijas. Bet nieko panašaus nėra.

Worcesterio demokratiniai lietuviai darbuojasi, laiko užėmę savo pozicijas, jas neužleidžia reakcijai, visokiais būdais remia greitesnio karo laimėjimo pastangas, teikia paramą kare nukentėjusiems. Gi reakcionieriai nei piršto nepajudina karo laimėjimo pastangoms, jie yra, kaip kokia sunkenybė žemelei. Taigi, kada demokratinis pasaulis kovoja, kad kartą ant visados pasiliuosavus nuo fašistinės sunkenybės, tai aišku, kad demokratiniai lietuviai mūsų kolonijoj negali nuošaliai pasilikti.

★ ★ ★

Gaisras smarkiai buvo sužalojęs Lietuvių svetainę, bet dabar ji jau gražiai atbudavota. Svetainė, tai yra pažangių, demokratinių Worcesterio lietuvių kultūros centras ir demokratijos tvirtovė.

Rugpjūčio 12 d., 1944 metais, ta nelaimė ištiko Lietuvos Sūnų ir Dukterų Draugijos svetainę. Gaisras prasidėjo žemutinėj kliubo patalpoj ir dasigavo iki didžiosios svetainės ir iki buvo užgesintas, tai pusėtinai buvo salė sužalota. Gaisro buvo padaryti dideli nuostoliai. Ir tai tokiu laiku, kada medžiaga brangi, kada energija yra sukoncentruota karo laimėjimui... Nusidžiaugė ne vien Worcesteryj, bet ir kitur anti-lietuviai, demokratinių lietuvių priešai. Džiaugėsi "Amerikos Lietuvyj" Gabrielius, sakydamas, būk ši svetainė, tai buvo "lietuviams gėda."

Bet jų džiaugsmas buvo per ankstyvas. Svetainė ištaisyta ir labai gražiai įrengta. Ji tiesiog atjaunėjo. Už tai daug kredito priklauso Draugijos valdybai.

Pasigedo "Lietuvybės"

Lietuviški pro-naciai žiauriai puola demokratiniai nusistačiusius lietuvius. Tai senas jų puolimas. Jų "argumentai" nieku nesiskiria nuo Goebbelso "argumentų" Jiems visur "grėsia bolševizmo pavojus." Kaip hitlerininkai puolė demokratinį pasaulį, taip ir Worcesteryje priešai demokratijos puola demokratinius lietuvius. Puolė jie Lietuvių Svetainę nuo pat jos pradžios. Puolė ją įvairiose formose. Kodėl? Kam?

Lietuvių namas, 29 Endicott St., turi audringą istoriją, kurią aš čia neminėsiu. Tik trumpai noriu priminti jos rolę nuo laiko jos perėjimo suvienytom lietuvių draugijom. Teko pernešti audrą skilimo, 28 metai atgal. Namo valdonais patapo pažangūs, geros valios lietuviai, kurių nusistatymas buvo, kad lietuvių tauta gali laisve džiaugtis būdama laisvųjų tautų pasaulyje.

Lietuvių Svetainė per virš ketvirtadalį šimtmečio buvo ir yra centras demokratinio ir kultūrinio lietuvių veikimo. Čia buvo suvaidinta visi istoriniai lietuvių veikalai, kurie perstatė lietuvių tautos kovas prieš jos amžinuosius priešus kryžiuočius, kaip tai: "Kryžeivis," "Piliniečiai," "Rutvilė," "Živilė," "Kauno Pilies Išgriovimas," "Mindaugis" ir kiti. Čia buvo suvaidinta visa eilė operečių ir mažesnių veikalų. Čia išsimokino lietuvių kalbos ir rašybos daugybė jaunuolių. Čia virš ketvirtadalis šimtmečio, kaip dainuoja Aido Choras. Čia apsivienijo, išaugo ir namo savininku patapo Lietuvos Sūnų ir Dukterų Draugystė. čia augo ir stiprėjo ir kitos kultūros ir apšvietos bei savišalpos organizacijos. Šios svetainės durys visada buvo atdaros kovojantiems už laisvę, kovai prieš fašizmą, tą baisiausių pasauliui nelaimių nešėją. Čia sueidavo ir pirmutiniai lietuviai kovūnai, kurie krito kovoj už žmonijos laisvę, kovoj prieš fašizmą dar Ispanijoj — Antanas Mazurka ir Franas Bublis.

Ir šią demokratijos tvirtovę anti-lietuviai nuolatos puolė. Kas gi nepamena "garsiojo" Bagočiaus, kuris jieškojo tūkstančių dolerių SLA pinigų? Kas neatsimena pastangų, kad atplėšus Lietuvių Knyginą nuo šio namo? Kiek reakcionieriai prilandžiojo į valdiškas vietas su visokiais išmislais ir skundais? Ar seniai pp. R. ir D. visur landžiojo su skundais, jieškodami nelietuviškumo, bolševikiškumo ir kitokiais užmetimais? Ar jie jau pabaigė puolimą, ar jie susilaikys nuo tolimesnių savo piktų misijų? Tenka abejoti, jeigu bent jie, kartu su savo Goebbeliais nūdardėtų į pragarą, tai gal tada...

Dabar salė naujai ištaisyta ir įrengta. Bet ir vėl Gabrielius "Amerikos Lietuvyj," ir "Keleivio" reporteris No. 3 ir No. 4, iš naujo daro puolimus. Jie šaukia, kad lietuvių svetainė surusėjo, kad ant jos sienų "rusišką kazoką šoka."

Pasiskaitęs tas "žinias" skubiu į Lietuvių Svetainę persitikrinimui. Štai ir salė. Žiūriu, dairausi, niekur ant sienų nematyti kazokų šokant. Piešinys, kuris virš estrados gaisro buvo sugadintas, kuris buvo pieštas Smelstoriaus pagal operą "Orpheus," kuris su lietuvybe nieko bendro neturėjo, liko pakeistas. Matyti, kad kaip Gabrielius, taip ir "Keleivio" reporteris nieko nesupranta nei apie dailę, nei apie lietuvybę. Jiems ne lietuvybė apeina, bet fašizmas ir hitlerizmas. Jie tikėjosi, kad Lietuvoj hitlerizmas naują žmogų išperės. Dabar mato hitlerizmo galą, tai įpuolę desperacijon visur kabinėjasi. Tikrumoj jie lietuvių tautai yra toki prieteliai, kaip Hitleris vokiečių tautai. Jeigu lietuvių tauta būtų pavesta jų valiai, tai jie ją tuojau suvokietintų. Jiems Smelstorio nupiešta grupė žmonių perstatė laisvę, lygybę ir teisę.

Naujas paveikslas vaizduoja Lietuvoj rugiapjūtei pasibaibus — žmonės, užbaigę darbą, susirinkę pasilinksminimui. Rodosi, kad patsai piešinys pasako, kad Lietuvos žmonės jau pasiekė laisvės, lygybės ir teisybės gadynę ir tą atsiekė per kovas. Taigi, aš sveikinu Lietuvos Sūnų ir Dukterų Draugystę už gerai atliktą darbą.

Žinias Surinkęs.

LAISVĖS BAZARAS

Kovo-March 16, 17 & 18th

GRAND PARADISE HALL
318 Grand St., B'klyn, N. Y.

Laisvės bazarui aukų laukiame iš visos Amerikos. Laisvė yra visos Amerikos pažangiosios lietuvių visuomenės dienraštis, visos Amerikos reikalas yra rūpintis šiuom ar tuom prisidėti prie bazaro.

LOWELL, MASS.

Vasario 18 dieną, Lietuvių Literatūros Draugijos 44-tos kuopos įvyko susirinkimas, nors jis įvyko netikėtai. Tankiai būdavo sunku sušaukti narius į susirinkimą, gi dabar patys draugai sudarė gražų suėjimą. Ir čia kilo klausimas, kad atidaryti kuopos susirinkimą ir aptarti greituosius reikalus. Taip ir padaryta.

Susirinkime kuopos finansų raštininkas drg. J. Blažonis raportavo, jog dabar jau yra pasimokėjusių narių už šiuos metus 28, o 6 dar ne, nes pereitais metais turėjome 34 narius. Čia platokai diskusuotas klausimas naujų narių gavimo, rišant klausimą su 30 metų Draugijos gyvavimu ir jubiliejiniu naujų narių vajumi. Nutarta visai kuopai rūpestingai darbuotis vajuje — siekiant prie to, kad gauti ne mažiau 5 naujus narius iki liepos pirmai dienai, o po pirmai liepos darysime kitą pasiskyrimą, kad šiais metais galėtumėm gerai padidinti kuopą. Kuomet buvo manyta tam darbui rinkti komisiją, arba vajaus reikalą palikti tik kuopos valdybai, tai visi draugai urmu pasisakė, kad visa kuopa imsis darbo, dirbs, kad gauti naujų narių į šią brangią apšvietos draugiją. Šiame pasisakyme buvo jaučiamas draugų tikras širdingumas. Ir tikiu, kad draugai laikysis savo duoto žodžio, o pasekmėj to, mes visi bendrai gausime naujų narių ir išpildysime savo vietinę kvotą.

Centralinio Archyvo klausime irgi gražiai pasisakyta. Nutarta panaudoti mums prisiųstas blankutes ir nieko nelaukus pradėti rinkti to darbo sveikinančias aukas. Šiame susirinkime dalyvavo viena draugė iš Peabody, Mass. Ji labai interesavosi mūsų susirinkimu ir tarimais. Draugė Anna sako: "Ir aš noriu šitam gražiam darbui pasidarbuoti. Peabodiečiai prisidės prie jo." Ji teiravosi, ar galėtų gauti pas mus blankas. Patariau jai kreiptis į Laisvę šiuo reikalu. Ji taip ir padarys. Kaip būtų gražu, kad draugai peabodiečiai pasitartų ir ten sutvertų Lietuvių Literatūros Draugijos kuopelę. Ten gyvena geras draugas Martinas Petkevičius ir kiti demokratiją mylinti lietuviai. Jie lengvai galėtų tą darbą įvykdyti šiais metais. Šiais metais sukanka jau 30 metų, kaip ALDLD gyvuoja ir savo knygomis, savo raštais mokino ir mokina, kaip galima apšviesti lietuvius, kaip suvaldyti reakciją prieš progresą ir apginti civilizaciją nuo bekylančių juodųjų ir rudųjų fašistinių gobštojo kapitalizmo išperų.

Kaip šiandieną pasaulis būtų laimingas, jeigu jis būtų tvarkomas sulyg to mokslo dėsniais ir sulyg tuo ideologiniu supratimu, kaip mūsų LLD mokina! Nereikėtų baisių karų sūkuryj milijonams jaunikaičių ir nekaltiems civiliams žūti.

Gerbkime ir auginkime LLD eiles visur, nes jos skleidžiama apšvieta šiandiena yra aiškiausia, kaip bile kada pirmiau. Tai yra stipriausias prožektorius į naujos žmonijos ateitį.

Jeigu draugai, Peabody lietuviai, tuomi svarbiu reikalu susirūpintų, aš mielai sutikčiau pas juos nuvažiuoti ir jiems daug tame padėti. Užtikrinu, kuopelę ten suorganizuotumėm. Draugai peabodiečiai, savo mintį pareikškite man šiuo adresu: J. M. Karson, 14 Madison St., Lowell, Mass. Peabody privalo įeiti į LLD geografiją šiame svarbiame laikotarpyje.

Grįžtant atgal prie 44-tos kuopos susirinkimo tenka pasakyti, kad čia kitų klausimų, kaip Lietuvos šelpimas, kuopos finansinis klausimas ir kuopos būsianti parengimai— nebuvo. liesta. Neraportuota ir iš Laisvės vajaus pasekmės, nei dienraščio bei apskričio parama nesvarstyta tuo supratimu, kad susirinkimas įvyko nešauktas ir netikėtu laiku. Taip sakant, spontaniškai. Tas viskas palikta sekančiam susirinkimui, kuris yra šaukiamas kovo (March) 11 dieną, 4 valandą po pietų, Liet. Piliečių Kliube, 338 Central St. Tatai įvyks tuoj užsibaigus Lietuvos Sūnų ir Dukterų Draugystės susirinkimui. Čia bus galutinai nutarta ir tas klausimas, ar šis laikas tinka kuopos susirinkimams laikyti, ar ne. Sueikime visi į susirinkimą, tai bus geriausias įrodymas, jog tinka. O jei ne, tai vėl visi pasirinksime geresnį laiką, kada galime visi dalyvauti.

Katrie ateis ir prisirašys šiame susirinkime prie LLD 44-tos kuopos, bus specialiai krediuojami. Mūsų kolonijoj yra dar nemažai gerų lietuvių, kurie nepriklauso prie LLD. Net ir Laisvės skaitytojai nevisi priklauso. Tad, **"Welcome,"** visi draugai! Dabar yra jubiliejinis vajus naujų narių.

Amerikos Lietuvių Darbininkų Literatūros Draugijos 44-tos kuopos valdybos narys,
J. M. Karsonas.

Pirkimas karo bono reiškia įteikimą į mūsų kario rankas ginklo, kuriuo jis muš fašistinį užpuoliką.

GAUKITE SAU
Extra Raudonų Punktų

Už kiekvieną panaudotų richalų svarą gaukite po du raudonu punktu dovanai! Pavartoti riebalai vis dar labai reikalingi dirbt karo lauko vaistams ir kitiems būtiniems dalykams.

GELIA NUGARĄ?
VARTOK KARŠTĮ!

Karštis palengvina raumenų skausmus — **greitai, sekmingai.** Norint gaut pageidaujamą, nuolatinį palengvinimą karščiu ištisas dienas, pačioj skaudamoj vietoj, uždėk vieną didelį Johnson's RAUDONOJO KRYŽIAUS PLASTERĮ — arba storesnįjį, šiltesnį Johnson's Plasterį Nugarai . . . Lengvi, veiklūs jo vaistai švelniai kaitina nugarą, išjudina kraujo liuosuoja skausmą . . . Šitas sudėklinis apdangas palaiko kūno karštį, saugo nugarą nuo atšalimo, teikia nuolatinę paramą . . . Išbandyk šį švarų, lengvą, patikrintą būdą "karščiu gydyti" paprastą nugaros gėlimą ir kitus raumenų skausmus — ŠIANDIEN. (Jei turi chroniška nugaros gėlimą, eik pas gydytoją.) . . . Visuomet reikalauk TIKROJO, Johnson and Johnson pagaminto.

Johnson's RED CROSS PLASTER
ir
Johnson's BACK PLASTER

LIETUVIŠKAS
TRAKTYRIUS
(VALGYKLA IR ALINĖ)
Didelis pasirinkimas visokių Vynų ir Degtinės.
Kasdien Turime
KARŠTŲ UŽKANDŽIŲ
Juozas Zeidat
Savininkas
411 Grand St. Brooklyn

Thomas J. Klimaitis
Graborius--Undertaker
Laidotuvių Direktorius
Balsamuoja ir laidoja ant visokių kapinių.
Šermeninė (Koplyčia)
NEMOKAMAI
Teisingas Patarnavimas
Reikale Kreipkitės:
THOMAS J. KLIMAITIS
1640 North Main Ave.,
SCRANTON, PA.
Tel. 3-6723.

Egzaminuojam Akis,
Rašome Receptus
Nupiešiam Planus
Darome ir Pritaikome Akinius

Drs. Stenger & Stenger
Optometrists
394-398 BROADWAY
BROOKLYN, N. Y.
Tel. ST. 2-8342

Fotografas
Traukiu paveikslus familijų, vestuvių, kitokių grupių ir pavienių. Iš senų padarau naujus paveikslus ir krajavus sudarau su amerikoniškais. Reikalui esant ir padidinu tokio dydžio, kokio pageidaujama. Taipogi atmaliavoju įvairiom spalvom.

JONAS STOKES
512 Marion St. Brooklyn
Kamp. Broadway ir Stone Ave. prie Chauncey St., Broadway Line
Tel. GLenmore 5-6191

J. GARŠVA
GRABORIUS-UNDERTAKER
Laidotuvių Direktorius
VELTUI ŠERMENINĖ
(KOPLYČIA)
Parsamdo automobilius ir karietas veselijom, krikštynom ir kitkam.
231 BEDFORD AVENUE
BROOKLYN
Telephone: EVergreen 8-9770

F. W. Shalins
(SHALINSKAS)
Funeral Home
84-02 Jamaica Avenue
Opposite Forest Parkway
WOODHAVEN, N. Y.
Suteikiam garbingas laidotuves
$150
Koplyčias suteikiam nemokamai visose dalyse miesto.
Tel. VIrginia 7-4499.

Lietuvių Kūro Kompanija
Nelaukite, iki jūsų anglis išsibaigs iki paskutiniam kavalkui, užsisakykite iš anksto, nes žiemą yra sunkus pristatymas anglies.
Mes taipgi aprūpiname aliejum tuos, kurie savo namuose turi Oil Burners. Kūro reikalu prašome kreiptis
Tru-Ember Fuel Co., Inc.
496 GRAND ST. BROOKLYN, N. Y.
Telefonas EVergreen 7-1661

CHRONIŠKOS LIGOS

ODOS, NERVŲ IR PILVO, HEMORRHOIDAI ir kitos Mėšlažarnės Ligos, Inkstų ir Pūslės sugedimai, Nugaros skausmai, Skilvio ir Žarnų nesveikumai, Chroniški Skaudulial, Ištinusios Liaukos ir Abelnas Silpnumas, Reumatizmas ir Arthritis. **VYRAI ir MOTERYS** gydomi naujoviškais būdais su greitu palengvinimu. X-spindulių kraujo ir šlapumo ištyrimai suteikia tikrą ligos pažinimą ir užtikrina tinkamą gydymą.
VISOS CHRONIŠKOS LIGOS MOKSLINIAI GYDOMOS
— Vidutinis Atlyginimas —
MEDIKALIS IŠTYRIMAS $2.
DR. ZINS (Įsist. 28 m.)
110 East 16th St., N. Y. Arti Union Square
Kasdien 9 A. M. — 7 P. M. Sekm. 9 A. M. — 2 P. M.

SOUTH BOSTON, MASS.

Frances Beaudoin

Metinis Bankietas
Rengia ALDLD 2-ra Kuopa 7-tam Apskričiui
Sekmadienį,
4 Kovo-March
376 BROADWAY
Pradžia 5 val. vakare
Koncertinę Programą Išpildys
IGNAS KUBILIŪNAS, ROBERTAS NIAURA, FRANCES BEAUDOIN (Kurgoniūtė), VYRŲ KVARTETAS, HELEN ŽUKAUSKAITĖ, akompanistė.

ALDLD švenčia savo gyvavimo 30 metų jubiliejų. Jo atžymėjimui yra rengiamas šis iškilmingas bankietas. Į jį suvažiuos draugės ir draugai iš visos Mass. valstijos. Čia bus pagerbta D. Lukienė (worcesterietė), 7-to Apskr. sekretorė, kuri per 10 metų nuoširdžiai darbuojasi šios organizacijos labui. Kviečiame visus dalyvauti.
KOMISIJA.

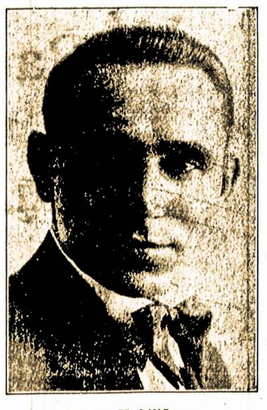

Ignas Kubiliūnas

NOTARY PUBLIC

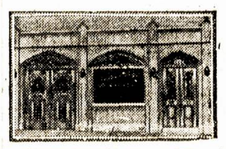

TELEPHONE STAGG 2-5045

MATTHEW P. BALLAS
(BIELIAUSKAS)
LAISNIUOTAS GRABORIUS
Liūdėsio valandoj kreipkitės pas mus.
Patarnavimas bus užtikrintas ir už prieinamą kainą.
Puikiai Įrengtos Dvi Koplyčios, Duodamos Mylimiems Pašarvoti Dovanai
660 GRAND ST. BROOKLYN, N. Y.

CHARLES J. ROMAN
(RAMANAUSKAS)

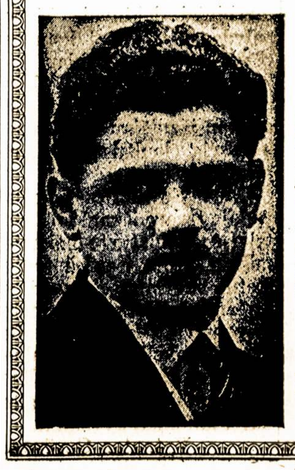

LAIDOTUVIŲ DIREKTORIUS
★
Liūdėsio valandoj kreipkitės prie manęs dieną ar naktį, greit suteiksime moderniška patarnavimą. Patogiai ir gražiai moderniškai įruošta mūsų šermeninė. Mūsų patarnavimu ir kainomis būsite patenkinti.
★
1113 Mt. Vernon St.
PHILADELPHIA, PA.
Telefonas Poplar 4110

ŽINIOS IŠ LIETUVOS

Pradėjo Veikti Grybų Džiovykla

Vilniaus apskrities Vartotojų Kooperatyvų Sąjunga paleido darban Vilniaus mieste grybų džiovyklą. Grybai superkami iš valstiečių. Džiovykloje jie džiovinami ir kartu konservuojami žiemai.

Tūkstančiai Jau Atgavo Žemę

Alytaus apskr. Iki spalio 25 d. gautomis žiniomis Alytaus apskr. žemės fondą sudaro 8.-491 ha. Tarybiniai naujakuriai dabar susigrąžino 5.789 ha žemės. Savo žemę atgavo 1.295 darbo valstiečiai, 1940—1941 m. gavę žemės; žemei naujai gauti paduota 1935 pareiškimai. Iš jų 452 jau patenkinti.

Biržų apskr. žemės fondą sudaro 26.838 ha. Atsiėmė žemę 1.784 darbo valstiečiai. Naujai paduota pareiškimų žemei gauti 1.420. Be to, naujakuriai gavo 325 karves ir 89 arklius.

Kauno apskr. žemės fondas 44.073 ha. Patys susigrąžino žemę 1085 asmenys 6.021 ha bendro ploto. Iki šios dienos žemei gauti naujai paduoti 2.-007 pareiškimai. 709 prašymai jau patenkinti. 1.307 ha paskirta pagalbiniams ūkiams. Atlikta inventarizacija 541 ūkyje. Darbo valstiečiams perduoti 42 arkliai ir visa eilė karvių.

Japonai Išmušti iš Manilos Priemiesčių

Manila, vas. 26. — Jungtinių Vasltijų kariuomenė atėmė iš japonų San Isidro ir Montablan miestelius, netoli į žiemius nuo Manilos, Filipinų sostamiesčio.

Vokiečių Tankų ir Laivų Naikinimas Rytų Fronte

Maskva. — Vas. 24 d. sovietinės jėgos sunaikino bei sunkiai sužalojo 139 vokiečių tankus ir nušovė 8 jų lėktuvus, o kariniai Sovietų laivai pietinėje Baltijos Jūros dalyje nuskandino dar du nacių transporto laivus ir vieną karinį laivuką.

NACIŲ SKELBIMAI

London. — Berlyno radijas skelbė, kad vokiečiai šiauriniame Dunojaus šone, į šiaurvakarius nuo Budapesto, atėmę iš rusų pozicijas arti Kemendo. Jie taip pat sakėsi atrėmę Sovietų atakas vakarinėje Neisse upės pusėje tarp Gubeno ir Goerlitzo. Gubenas yra visiškai raudonarmiečių apsuptas. Niekas kitas nepatvirtina tų Berlyno skelbimų.

ALDLD 7-to Apskr. Reikalu

Šaukiamas Posėdis

Brangūs draugai ir draugės, 7-to apskričio valdybos nariai, mūsų apskrityje susidarė labai svarbių klausimų rūpestingam aptarimui ir greitam veikimui, todėl yra šaukiamas valdybos posėdis, kovo 4 dieną, 11 valandą ryte, So. Bostone, Liet. Pil. Kliube, 376 W. Broadway.

Visos valdybos pareiga dalyvauti posėdyje. Apart kitų reikalų, šie du bus svarbiausi: jubiliejinis naujų narių vajus ir prakalbų maršruto klausimas. Šaukėjai pageidauja, kad ir šiaip Bostono kolonijų veikėjai dalyvautų valdybos posėdyje ir dalykų apkalbėjime.

Prašome visų pribūti į skiriamą laiką, tad viskas eisis punktualiai.

LLD 7-to Apskr.
Pirmininkas,
J. M. Karsonas.

Kėdainių apskr. žemės fondas 48.078 ha. Žemę susigrąžino 633 darbo valstiečiai. Žemei gauti naujai paduota 679 pareiškimai. Iš jų 528 jau patenkinti. Valstiečiams perduota 49 karvės ir 21 arklys.

Marijampolės apskr. žemės fondas — 10.777 ha. Patys žemę susigrąžino 387 naujakuriai. Žemei gauti naujai paduota 815 pareiškimų. Apskrityje užplanuota 12 pagalbinių ūkių.

Panevėžio apskr. žemės fondas — 3.889 ha. Patys susigrąžino savo žemę 4248 darbo valstiečiai, 9.445 ha bendro ploto. Naujakuriams perduota 290 karvių, 46 arkliai. Žemei naujai gauti pareiškimus padavė 1.468 asmenys. 528 pareiškimai jau patenkinti ir žemė jiems paskirta.

Raseinių apskr. Žemę susigrąžino 261 asmuo; jie atsiėmė 1.632 ha. Daug Raseinių apskr. valsčių neseniai išvaduota ir tik dabar juose pradedami žemės pertvarkymo darbai. Tada galutinai išaiškės ir žemės fondas. Dėl to aukščiau nurodytieji duomenys neapima visos apskrities.

Rokiškio apskr. Žemės fondas — 20.204 ha. Patys susigrąžino žemę 672 darbo valstiečiai, 4.391 ha ploto. Žemei gauti naujai paduoti 1.297 pareiškimai, iš jų 1.240 jau patenkinta. Be to, apskrityje jau įsteigti 3 pagalbiniai ūkiai 75 ha bendro ploto.

Seinų apskr. Žemės fondas — 8.246 ha. Patys žemę susigrąžino 351 darbo valstietis 2.038 ha ploto. Žemei gauti naujai paduoti 642 pareiškimai. Patenkinta 525. Apskrityje į žemės fondą paimti 175 vokiškųjų kolonistų ūkiai.

Švenčionių apskr. Žemės fondas 15.643 ha. Patys žemę susigrąžino 322 darbo valstiečiai, 2.532 ha ploto. Žemės naujai gauti pareiškimų apskrityje paduota 1.187. Patenkinta — 579. Įsteigti 9 pagalbiniai ūkiai.

Trakų apskr. Žemės fondas — 28.500 ha. Patys žemę atsiėmė 194 darbo valstiečiai 886 ha ploto. Žemei gauti naujai paduota 1.815 pareiškimų. Iš jų 834 pareiškimai jau patenkinti. Viso paskirta 4.431 ha žemės.

Ukmergės apskr. Žemės fondas — 34037 ha. Patys žemę susigrąžino 1.701 darbo valstietis, 9450 ha bendro ploto. Naujai gauti žemei paduota 514 pareiškimų.

Utenos apskr. Žemės fondas — 19.425 ha. Patys žemę susigrąžino 209 darbo valstiečiai. Naujai gauti žemei paduoti 504 pareiškimai. Iš jų jau patenkinta 340 ir paskirta 4.020 ha. Pagalbiniams ūkiams išskirta 1.071 ha.

Vilniaus apskr. Žemės fondas — 23. 825 ha. Patys susigrąžino žemę 360 darbo valstiečių, 4.716 ha ploto. Naujai gauti žemei paduota 1.300 pareiškimų. Iš jų patenkinta jau 310. Apskrityje paimta į fondą 237 vokiečių kolonistų ūkiai.

Zarasų apskr. Žemės fondas — 15.837 ha. Patys žemę atsiėmė 1.002 darbo valstiečiai, 9.733 ha ploto. Paduota pareiškimų naujai gauti žemei 844, patenkinta 326, ir paskirta 2.667 ha. Karvių naujakuriams duota 203, arklių 45.

Tuo tarpu neturime žinių iš kitų apskričių, kurios ką tik išvaduotos ir kuriose vyksta darbo valstiečiams okupacijos metu padarytų skriaudų atitaisymas.

Visame krašte tūkstančiai 1940-1941 m. naujakurių jau atgavo savo žemę, lygiagrečiai sukurta ir daug šimtų naujų ūkių, kuriuose dabar šeimininkauja buvę Raudonosios Armijos kovotojai, partizanai, mažažemiai ir bežemiai.

Tarybų Lietuvoje žemę vėl valdo tikrasis jos šeimininkas —darbo valstietis.

HELP WANTED—MALE
REIKALINGI VYRAI

Jauni Vyrai

Lengvas sandėlyje darbas, textile; nuolat; pakilimai; 5 dienos.
1412 Broadway, 4-tos lubos
Personnel Department
(49)

VYRAI MOKINIAI
DIENINIS ŠIFTAS
65c į Valandą Pradžiai
Prisideda Laikas ir Pusė už Viršlaikius.
NAKTINIS ŠIFTAS.
71½c į Valandą Pradžiai
Prisideda Laikas ir Pusė už Viršlaikius.
GREITI PAKILIMAI
Prisilaikomi W.M.C. Taisyklių.
43 MEADOW ST.
BROOKLYN.
Grand St. Stotis, BMT 14th St.
Canarsie Linija.
(53)

Cleveland, Ohio

(Tąsa nuo 2-ro pusl.)

mą "Press'e," būk gubernatorius Lausche paskelbė 16-tą d. vasario kaipo paminėjimui Lietuvos Respublikos įsikūrimo ir prašė visų Ohio piliečių, kad apvaikščiotų tą iškilmę.

Toliau Zuris sakė, kad jam tai prisiuntė Lausche kaipo esančiam prezidentui: "of the American Friends of Lithuania in Ohio."

Tame pareiškime skamba sekamai: "Aš kreipiu didelės domės link šios dienos, kur Sąjungininkai išliuosavo Lietuvą iš nacių jungo."

Aš manau, kad Zuris nelabai džiaugiasi Tarybų Lietuvos Respublika, nes mažai apie tai rašė.

Trys Svarbūs Biliai Priduoti Ohio Seimeliui

Tie biliai yra State Fair Employment Practice; priduotas per atstovą Metzenbaum. Antras yra: Youth Vote (SJR-5). Trečias: Special Interest Group Libel; priduotas atstovo Morris Lipsher, Youngstown. Tas bilius taikomas, kad uždrausti atakuoti ypatą už jo įstikinimus. Tie trys biliai yra pilnai remtini.

Prašome AFL, CIO, negrų organizacijų ir American Youth for Democracy, taipgi plačios visuomenės juos remti.

V. M. D.

10% SAVED NOW OR 100% TAKEN BY THE AXIS LATER!
BUY WAR BONDS

Vardai Moščių, ir Nuo Kokių Ligų Pagelbsti

No. 1. M. J. SVILPA'S Miracle Ointment. For Toothache; irritation and hardening of the gums.—Šita mostis prašalina danties skaudėjimą ir sustiprina smegenis. Kartais žmogus neturi dantų, kad smegenis nesveikos, vartok šitą mostį, gausi pagelbą. Jei dantis supuvęs, be abejonės turi ištraukti jį. Šita mostis priimni vartot ir ne kenksminga.
Kaina—1 oncas $1.00

No. 2. M. J. SVILPA'S Salve. Recommended as an application for external pains. Šita mostis prašalina įvairius paviršutinius skausmus. Skausmus Kojų, Rankų, Pusiau, Sprando. Naudojama pagelbai nuo Nutirpimo, užsišaldymo, skaudėjimo Sąnarių ir Muskulų; Kosulio nuo peršalimo. Šita mostis maloniai šildo ir prašalina įvairius skausmus.
Kaina—2 oncai $1.25

No. 3. M. J. SVILPA'S Miracle Salve. A remarkable remedy for skin irritation. Šita Mostis Stebūklingai gelbsti nuo daugybės įvairių Odos ligų ir nuo kitokių ligų. Prašalina išbėrimus, Votis, Rash, Piles, Sainus, Athlete's Foot ir trūkimą Odos. Nudeginimo, Nušutimo, Gėlimą Ausies, Nesveikumą Nosies ar Burnoj, Žaizdas, Skaudėjimą ir tinimą Blauzdų, Gėlimą Kornų, nuo Šalčio ir nušalimo ir daugybės Odos nesveikumų.
Kaina—$1.25

No. 4. M. J. SVILPA'S New Discovery—Salve for Poison Ivy. Šita mostis prašalina įvairius niežėjimus ir nuo Poison Ivy.
Kaina—$1.25 už 2 oncus.

Mano antrašas:
M. J. SVILPA
P. O. Box 73, Sta A.
HARTFORD, CONN.
Vietiniam—63 Putnam St.

HELP WANTED—MALE
REIKALINGI VYRAI

Vyrai Vidaus Ruošai
DIENĄ AR NAKTĮ
54 VALANDŲ SAVAITĖ $34.44
Puikus aukštos rūšies viešbutis. Kreipkitės tik tie, kurie pasitenkinate savo darbu.
KREIPKITĖS: MR. SJOBERG
PRINCE GEORGE HOTEL
15 East 27th St. New York.
(52)

DARBININKAI
60c į Valandą Pradžiai
Consolidated Edison Company
Kreipkitės nuo Pirmadienio iki Penktad.
MAIN OFFICE — ROOM 224
4 Irving Place, Manhattan
(52)

VAMZDŽIŲ KROVĖJAI
PRIE PLIENINIŲ VAMZDŽIŲ
TURI BŪT STIPRŪS
B. F. GILMOUR CO., INC.
152—41st ST., BROOKLYN.
STERLING 8-0700.
(49)

APVALYTOJAS — DIENOM
40 valandų savaitė. Proga viršlaikiam. Nuolatinis darbas.
MILTON SAUNDERS,
550 — 7th Ave., N. Y. City
(49)

VYRAI IR BERNIUKAI
Abelnas Darbas
SALDAINIŲ KRAUTUVĖJE
Patyrimas Nereikalingas
Puikiausia Proga Pakilimams
Laikas ir Pusė už Viršlaikius
DUODAME UNIFORMAS
WHITMAN'S CHOCOLATES
415 RACE ST.
PHILADELPHIA, PA.
(48)

Vyrai
ĮRENGIMŲ OPERATORIAI
BE PATYRIMO
Proga išmokti operuoti chemišką įrengimą seniai įsteigtoj kompanijoj.
CHARLES LENNIG & CO.
5000 Richmond Street
PHILADELPHIA
(BRIDESBURG)
Mūsų atstovas su jumis tarsis pas U.S.E.S., 4417 Frankford Ave.
(48)

MALE and FEMALE
VYRAI ir MOTERYS

OPERATORIAI
Lengvam Karinlam Darbui
U. S. Armijai Vilnonių Field Jackets
Prie sustatymo, rankovių darymo, abelnai operatorių, nuo kavalkų ar nuo laiko darbas.
PUIKI ALGA
HOBOKEN COAT CO.
2887 Atlantic Ave., Brooklyn, N. Y.
Tel. APplegate 7-0534-5
(48)

PORA
DŽIANITORIUS IR PATI
Pastoviai, patikimas vyras grupei iš 6 šeimų apartmentinio namo. Aprūpinimai ir ant ant antrų lubų 4 kambarių rūmai suteikiama. Turi suprasti apie pečių ir atlikti nedidelius pataisymus.
PRISILAIKOMA WMC TAISYKLIŲ
TELEFONUOKITE
DELAWARE 3-6227.
(50)

PARDAVIMAI
Parsiduoda labai graži farma su saliūnu, upelis vingiuoja per lauką, namas labai geras su gražiais kambariais. Applegarth Hotel, Applegarth & Prospect Plains Rd., Hightstown, N. J. Telefonas Hightstown 135-R-1. (48-53)

HELP WANTED—MALE
REIKALINGI VYRAI

TOOL DESIGNERS
PATIKRINTOJAI
BRAIŽYTOJAI
DETALININKAI
KOPIJUOTOJAI
Būtinam Lokaliniam ir Užmiesčio Kontraktam.
Neribotos Taikos Metu Progos.
Reikalingas Atliekamumo Pareiškimas.
DESIGN SERVICE COMPANY
3 William St., Newark, N. J.
120 Liberty St., New York City.
(49)

ABELNAI FABRIKO DARBININKAI
75c Į VALANDĄ
40 Valandų Savaitė
Laikas ir Pusė už Viršlaikius.
NUOLATINIS DARBAS. GERA ALGA
CERTIFIED MALT EXTRACT CO.
68 THIRD ST., BROOKLYN
TRIANGLE 5-1490
(Vienas blokas nuo Carroll St. Stoties 8th Ave. Subve F & GG Traukiniais)
(48)

MOKINIAI
PAPRASTI DARBININKAI
ir
ABELNAI PAGELBININKAI
Gera Alga. Viršlaikiai.
Yale & Towne Mfg. Co.
4530 TACONY STREET
PHILADELPHIA, PA.
(48)

PAGELBININKAS PRIE TROKŲ
Patyrimas nereikalingas. Laikas ir pusė už viršlaikius. Nuolatinis darbas.
TELEFONUOKITE HUMBOLDT 3-4867.
(50)

REIKALINGI
MEDŽIO KRAUSTYTOJAI
BŪTINA PRAMONĖ
NUOLATINIS DARBAS
VIRŠLAIKIAI JEI PAGEIDAUJAMA
40 VALANDŲ SAVAITĖ
J. GIBSON McILVAIN CO.
58TH & WOODLAND AVES.
PHILADELPHIA, PA.
(50)

BILŲ IŠSIUNTĖJAI
GREITI TYPISTAI
Geri prie skaičiavimo.
Linksmas vidurmiestyje ofisas
5½ DIENOS. NUOLAT
Gera proga.
TRAFALGAR 4-0710.
(49)

PAPRASTI DARBININKAI
SANDĖLIO DARBUI
40 VALANDŲ SAVAITĖ
PRISIDEDA VIRŠLAIKIAI.
BŪTINAS DARBAS
KREIPKITĖS
MR. W. J. HICKEY
N. Y. DOCK CO.
GALE MONTAGUE ST.,
BROOKLYN, N. Y.
(55)

VAGONŲ KROVIKAI
APMOKAMA KASDIEN
LAIKAS IR PUSĖ PO 8 VALANDŲ
PENNSYLVANIA RAILROAD
KREIPKITĖS 275 BOWERY
arba
ROOM 204—110 WEST 42ND ST.
(51)

HELP WANTED—FEMALE
REIKALINGOS MOTERYS

MERGINOS & MOTERYS
PILNAM LAIKUI
Bes turime įvairių darbų savo fabrikuose
MERGINOMS PERĖJUSIOMS 16
Iš anksčiau patyrimas nereikalingas
Geros darbo sąlygos.
WHITMAN'S CHOCOLATES
415 RACE ST.
PHILADELPHIA, PA.
(48)

MERGINOS ir MOTERYS
Mieruoti materiją, pervyniojimui Užbaigtas Materijas ir markiuoti labelius. 5 Dienų Savaitė. Gera Alga. Geros Darbo Sąlygos.
1412 Broadway, 4-tos lubos
Personnel Department.
(51)

HELP WANTED—FEMALE
REIKALINGOS MOTERYS

MERGINOS
DALIAI LAIKO RAŠTINĖS DARBAS
Didelė Insurance Kompanija
Pritaikoma valandos
High School studentėms.
LINKSMOS APLINKYBĖS
PUIKIAUSIA ALGA
4-TOS LUBOS
80 JOHN STREET, NEW YORK CITY.
(50)

REIKIA MERGINŲ
Lengvas linksmas fabriko darbas. Nuolat. 48 valandos. $23.40 pradžiai.
ANTROS LUBOS
105 Lorimer St., Brooklyn.
(49)

TYPISTĖ
JAUNA
Linksmos Darbo Sąlygos
Bonai Prisideda Prie Algos!
PROGA PAKILIMAMS
30 ROCKEFELLER PLAZA
47-tos Lubos
(X)

Kambarių Tvarkytojos
DIENĄ AR NAKTĮ
Maudynių Tvarkytojos
45 VALANDŲ SAVAITĖ
$24.83.
Puikus aukštos rūšies viešbutis. Kreipkitės tik tos, kurios pasitenkinate savo darbu.
KREIPKITĖS: MRS. LAWES
PRINCE GEORGE HOTEL
15 East 27th St. New York.
(52)

MERGINOS
Patyrimas Nereikalingas
PASTOVŪS DARBAI HIGH SCHOOL BAIGUSIOMS
Dideliame wholesale groserių kompanijos ofise
5 DIENŲ SAVAITĖ
CHICKERING 4-1100
Extension 66.
(52)

TYPISTS
Pageidaujama mokančių stenografijos.
40 VALANDŲ SAVAITĖ
NUOLAT
Didelė finansų įstaiga. Pokarinės galimybės.
KREIPKITĖS Į ROOM 1230
90 BROAD ST.
NEW YORK CITY.
(48)

VALYTOJOS
MOTERYS
BŪTINAM VALYMUI
SALDAINIŲ FABRIKE
Valandos 12:30 P.M. iki 9 P.M.
Šeštadieniais: 8 A.M. iki 12 Noon
SEKMADIENIAIS NEDIRBAMA
WHITMAN'S CHOCOLATES
415 RACE ST.
PHILADELPHIA, PA.
(48)

RAŠTININKĖS
FILE RAŠTININKĖS
TYPISTS
Šiek-tiek suprantančios Stenografiją.
IBM OPERATORĖS
Insurance casualty and fire.
GEROS VALANDOS
KREIPKITĖS ANT 14-TŲ LUBŲ
1 PARK AVE., N. Y. CITY.
(prie 33rd St.)
(52)

BILŲ IŠSIUNTĖJOS
GREITA TYPISTĖ
Gera prie skaičiavimo.
Linksmas vidurmiestyje ofisas
5½ DIENOS. NUOLAT.
Gera proga.
TRAFALGAR 4-0710.
(49)

MERGINOS—MOTERYS
Būtinai! Skubiai!
Kritiškas!! Karinis Darbas
MAŠINŲ OPERATORĖS
Patyrimas nereikalingas.
PILNO LAIKO DARBAS
48 VALANDŲ SAVAITĖ
3:30 IKI VIDURNAKČIO
Atsineškite gimimo certifikatą ir kreipkitės į U.S.E.S., 600 Bloomfield Ave., Bloomfield, N. J., ar į
Eastern Tool & Mfg. Co.
129 BLOOMFIELD AVE.
BLOOMFIELD, N. J.
Prisilaikoma W.M.C. Taisyklių
(52)

MOTERYS
Pakavimas ir abelnas darbas fabrike
GERA ALGA.
100% KARINIS DARBAS.
RICHARD GREEN & CO.
441 W. 167TH ST., N. Y. C.
(48)

TYPIST
Mokanti stenografijos, atydi, sąžininga, su kelių metų patyrimu.
PRADINĖ ALGA $32 Į SAVAITĘ
Su gera ateitim. Linksmos darbo sąlygos.
Telefonuokite Mr. Kuney
CALEDONIA 5-7800
(51)

TYPIST-EXPORT. PATYRUSI. TYPIST - BILŲ IŠSIUNTINĖJIMO RAŠTININKĖ, UŽSAKYMŲ RAŠTININKĖ - WHOLESALE GROSERIŲ DEPARTMENTE FILE RAŠTININKĖ, PAGELBINĖ KNYGVEDĖ, GERAI SKAIČIUOJANTI. 5 DIENŲ SAVAITĖ. PASTOVŪS DARBAI. TELEFONUOKITE WA. 5-9500.
(50)

COMPTOMETER OPERATORĖ
DICTAPHONE OPERATORĖ
OFISO DARBININKĖS
GEROS SKAIČIAVIMUOSE
5 DIENŲ SAVAITĖ
LAIKAS IR PUSĖ UŽ ŠEŠTADIENIUS.
NUOLATINIS DARBAS
GERA POKARINĖ ATEITIS.
S. & W. FINE FOODS, INC.,
160 CHARLES ST., N. Y. C., CHELSEA 2-2600.
(49)

MERGINOS—MOTERYS
AMŽIAUS 18 IR VIRŠAUS
Patyrimas Nereikalingas
Būtinas Karo Darbas
Lengvas Sustatymas
ŠVARIAME, MODERNINIAME FABRIKE
GENERAL ELECTRIC SUPPLY CORP.
585 HUDSON ST., N.Y.C.
(Bile West Side Subvė iki 14th St.)
PATOGU IR Į HUDSON TUBES.
(48)

MERGINOS
ABELNAM FABRIKO DARBUI
1-MI IR 2-RI ŠIFTAI
KREIPKITĖS
JOHN J. NESBITT, INC.
STATE ROAD & RHAWN ST.
HOLMESBURG
PHILADELPHIA, PA.
(51)

New Yorko ir Apielinkės Žinios

Sgt. Edward Zakarauskas Lankėsi pas Tėvus

Am. Piliečių Kliubo šeimininkas Juozas Zakarauskas visada linksmas, kada sugrįžta vienas iš jo sūnų atostogoms ir tuomi savo džiaugsmu visuomet dalinasi su savo draugais. Taip buvo ir šį sykį: Praeitą penktadienį, 23 d. vasario J. Zakarauskas linksmai reporteriui pranešė, kad sugrįžta jo sūnus saržentas Edwardas Zakarauskas.

Kai šie žodžiai tilps Laisvėje, tai Sgt. Edwardas Zakarauskas gal jau bus išvykęs atgal tarnybon, nes jis buvo gavęs tik 36 val. (2 dienų) atostogas.

Linkime saržentui sekmingos tarnystės, o tėvams Zakarauskams neužilgo sulaukti savo sūnų sugrįžtant iš tarnybos ant visados sveikais ir linksmais.

Sgt. Willie Tursky

Petras Satkus pranešė reporteriui, kad buvo parvykęs 30-čiai dienų atostogų saržentas William Tursky.

Willis svečiavosi pas savo motiną Mrs. Mary Tursky, 12 Meserole St., ir pas savo dėdę Petrą Satkus.

Sgt. Tursky buvo sužeistas ir jo parvykimas buvo dėl susveikimo ir sustiprėjimo. Trečiadienį, vasario 21, saržentas vėl išvyko tarnybon.

Motina, dėdė ir mes visi linkime Willie sekmingos tarnystės ir laimingai sugrįžti užbaigus šį karą.

Iš Aido Choro Veiklos

Į sparčiai augantį nariais Aido Chorą, praeitą penktadienį dar įstojo dvi narės, tai Mar. Misevičienė ir Alice Stasiunas.

Praeitose repeticijose parengimo komisija raportavo, kad dėl priežasties Jono Valenčio ligos, šį pavasarį nebus galima rengti operetę. Dėl to nutarta ji atidėti iki rudeniui, o dabar rengti koncertą.

Operetei buvo paimta Labor Lyceum svetainė 6-tą dieną gegužės. Ji dabar atsakyta ir svetainės savininkas sutiko ją chorui rezervuoti iki rudeniui. Pavasariniam koncertui nutarta paimti Piliečių Kliubo svetainė, tą pačią dieną, tai yra, 6-tą gegužės. Tačiau Am. Piliečių Kliubo gaspadorius Juozas Zakarauskas patarė chorui pakeisti dieną. Sako, gegužės 6-ta išpuola sekmadienį, o jums (chorui) ir Kliubui bus patogiau rengti šeštadienį, gegužės 5-tą dieną. Tai turbūt choras sutiks su J. Zakarausko pasiūlymu ir savo koncertą rengs šeštadienį, gegužės 5-tą dieną, Am. Piliečių Kliubo salėj, 280 Union Ave., Brooklyne.

Operetės rengimo komisija pasilieka tą pati, o koncerto surengimui išrinkta nauja komisija.

Choras nutarė pasiųsti pasveikinimo ir užuojautos laiškutį artistui Jonui Valenčiui, linkint jam greito ir sekmingo pasveikimo.

Nakčia iškilęs gaisras apartmente, 305 57th St., Brooklyne, išvijo iš namų vienmarškiniais 200 šeimynų. Kai kurie nespėjo nei ploščiaus užsivilkti, išbėgo apsisupę blanketais.

PIRKIMAI

Noriu pirkti mažą farmą, geistina, kad nebūtų per toli nuo New Yorko. Pirmame laiške parašykite apie triobas, lauką ir iš ko verčiatės? Antrašas:

M. V. D.,
104-28 Lefferts Blvd.,
Richmond Hill 19, N. Y.
(43-50)

Būkite Laisvės Bazaro Darbininkų Mitinge

Prisirengimas bile kuriam svarbiam visuomeniškam darbui reiškia sekmingą to darbo pradžią ir puikias pasekmes. Tai dėl to yra šaukiamas ir Laisvės bazaro darbininkų susirinkimas taip iš anksto. Anksti susiplanuosime ir pasiskirstysime darbais, geresnės bus pasekmės.

Laisvės bazarų sekmingumas ir glūdi tame, kad didelis būrys laisviečių — dienraščio skaitytojų, skleidėjų ir prietelių — dalyvauja iš anksto planavime ir surengime. Kad jie tą viską apvainikuoja dideliu trijų dienų darbu, veikliu dalyvumu bazare.

Visų Laisvės bazaro darbininkų susirinkimas įvyks šio trečiadienio vakarą, vasario 28-tą, Laisvės salėj, 419 Lorimer St. Prašome visus galinčius padirbėti bent viename iš daugeriopų bazaro darbų atvykti į šį susirinkimą.

Laisvės Administracija.

Turėta Gražus Koncertas ir Smagus Pažmonys

Vasario 24-tos vakarą, Irving Plaza Ballroom, New Yorke, įvyko Pabaltijo Kultūrinės Tarybos 5-tas metinis koncertas ir balius. Vakaras visapusiškai pavyko, jeigu neskaityti trūkumo vaišių. Laimėjo pirmieji prie stalo. Paskiau pribuvusiems neišteko. Bet tai buvo viskas, kiek komisija galėjo šiose sąlygose surankioti - gauti.

Koncertinę programą pradėjo Antano Pavidžio orkestra, kuri po programos smagiai grojo ir šokiams.

Vieno Laakso, suomė stipraus ir jau vidutiniai pralavinto balso sopranas, sudainavo kai ką suomiškai, taipgi angliškai. Jai akompanavo Aldona Anderson.

Latvių Choras, vadovaujamas Saros Gibet, gana skaitlingas išsilaikęs, karo mažiau paliestas, negu mūsiškis, kadangi jis ir pirm karo didžiumoje susidėjo iš senimo. Gana gražiai dainuoja. Dainavo Melngailo ir Vitols kompozicijas.

Lillian Jameson, latvių solistė, lydima Ainos Martinson, gražiai ir prasmingai davė dainą iš "Samson et Delila" ir porą kitų. Ypatingai jausmingai ir švelniai ji sudainavo latviškąją "Meitenes dziesmą" — mergelės dainą.

Vladimir Padwa, garsusis estonų pianistas - kompozitorius, skambino Chopin'o Baladę No. 3, savo kompozicijos rinkinį Europos tautų melodijų ir Estonian Rhapsody No. 2, taipgi savo kompozicijos ir porą kitų. Skambina puikiai. Jam pradėjus skambinti, jauni, muzikališki žmonės suskubo salės priešakin, kad pagauti kožną garsą ir rankų veikmę. Jie pažįsta muzikos meistrą jį išgirdę.

Biruta Ramoška ir vėl dainavo nepaprastai gražiai, tartum pirmu kartu ją girdi. Ji taip pažįstama, miela ir kartu nauja. Jos daina švelni, ir galinga. Ji pradėjo su "Man įsakė motinėlė," paskiau dainavo "The hills of Gruzia," Mednikoff'o ir "Let my song," Charles, taipgi dar vieną, priedinę dainą. Akompanavo Aldona Anderson.

Paskutinis su dainomis buvo Aido Choras, mūsiškis, vadovaujamas Aldonos Anderson. Choras įspūdingai paaugėjęs. Linkėtina jam laikytis dideliu ir dar augti. Ir gerokai susidainavęs, nežiūrint naujų jėgų prisidėjimo. Choras, kaip ir visi programos dalyviai, buvo prašomas daugiau dainuoti.

Radiševo šokėjų grupė baigė programą su Sovietų Sąjungos tautų liaudies šokiais. Šokėjų dalyvavo nedaug, kadangi Irving Plaza scena mažytė. Didžiosiose scenose jų šokėjų grupė susidaro ir po kelias dešimtis. Mažesnėse scenose dalyvauja po mažesnę grupę ir viena diena gali taip atbūti po kelias programas.

Maža ar didelė jų grupė dalyvauja, jie visada sukelia audrą entuziazmo. Taip ir šį kartą publika nenorėjo jų paleisti, nežiūrint, kad programoje buvo paskutiniai, publika jau ilgokai pasėdėjus.

Vakaro pirmininkas A. Bimba trumpai perstatė, kad šio vakaro, kaip kad ir kitų Pabaltijo Kultūrinės Tarybos pramogų, tikslas yra dvejopas: Susipažinti su kaimyniškų tautų kultūrinėmis jėgomis, o iš vakarų gautu pelnu kovoti prieš fašistinę propagandą tose tautose. Prašė prisidėti ir su aukomis. Publika suaukojo su virš $160.

Ch. Dirba, latvių veikėjas, perskaitė rezoliuciją, prašančią Valstybės Departmento prašalinti iš Washingtono buvusių fašistinių Pabaltijos ambasadų gūštas. Rezoliucija priimta vienbalsiai.

Po programos mažai kas tesiskubino namo. Smagūs šokiai, pažintys ir pažmonys tęsėsi iki 1 val. Ir muzikantam sustojus baliavotojai dar nenorėjo skirstytis, tarsi norėdami iš anksto atsiimti už ateinančius šeštadienius, kada baliai reikės baigti su 12-ta valanda.

Publikos buvo gražios. Matėsi grupės svečių - viešnių iš Newarko, Bayonne ir kitų kaimyniškųjų vietų.

Pabaltijo Kultūrinė Taryba dėkinga visiems programos pildytojams, taipgi atsilankymu ir aukomis parėmusiems jos darbą. Pelnas šios pramogos bus pavartotas tolimesniam leidimui Baltic Review, informacinio buletino.

Rep.

Majoras Perspėjo Kainų Lupikus

Kalbėdamas iš miestavos radio stoties WNYC majoras LaGuardia pereitą sekmadienį perspėjo prekiautojus žuvimi ir paukštiena nelupikauti. Jis sako, kad tūli žuvimi prekiautojai taip įsidrąsinę, jog ėmę iki 36 centų už svarą porgies, kuomet joms lubinė kaina yra 21c svarui. O už paukštieną vietomis reikalauta net iki $1.

Majoras sakė, kad peržengėjai kainų bus baudžiami visu griežtumu.

MIRĖ

Adaline Peterson - Petrukaitienė, 75 m. amžiaus, 810 Knickerbocker Ave., Brooklyn, mirė vasario 25 d., Brooklyn State ligoninėj. Kūnas pašarvotas Bieliausko koplyčioj, 660 Grand St., Brooklyne. Bus palaidota vasario 28 d., 2 val. po piet, Alyvų kalnelio kapinėse. Paliko nuliūdusį vyrą Juozapą ir tolimesnius gimines. Laidotuvių apeigomis rūpinasi graborius Matthew P. Ballas (Bieliauskas).

Kainų Administracija Vėl Prašo Talkos

Kainų Administracija vėl atsišaukė liuosnorių savo kovos prieš infliaciją divizijai. Liuosnoriai vyrai ir moterys prašomi kreiptis į 1775 Broadway, kambarys 209, New Yorke.

Liuosnoriai prašomi paaukoti ne daugiau 5 val. per savaitę.

Statys Daugiau Laivų

New Yorko Navy Yard, Brooklyne, šiomis dienomis išleido tarnybon laivus Bennington ir Bon Homme Richard. Pradedama kiti du laivai, lėktuvų vežėjai, po 27,000 tonų. Taipgi čionai ir apylinkės laivastatyklose tikimasi greitu laiku pabudavoti dar 14 įvairių laivų.

Siuvėjų Žiniai

Amalgameitų Siuvėjų Unijos 54-to Lietuvių Skyriaus mėnesinis ir ekstra susirinkimas įvyks 28-tą vasario, 1945 m., Amerikos Lietuvių Piliečių Kliube, 280 Union Ave., Brooklyn, N. Y. Pradžia 7:30 val. vakaro.

Šiame susirinkime bus renkamas Skyriaus užrašų sekretorius, nes buvęs, Kazimieras Nečiunskas, dėlei pablogėjusios sveikatos, atsisakė toliau sekretoriauti. Bus ir daugiau svarbių reikalų svarstymui. Dalyvaukite visi.

J. Nalivaika,
Pildančios Tarybos Sekretorius.

Nepamirškime Gerų Žinių Darytojus

Didieji amerikiečių ofensyvai vyksta Europos vakariniame fronte ir Pacifike. Mes džiaugiamės geromis žiniomis. Bet nepamirškime, jog tų žinių gerumui kas nors pasiaukojo, kas nors praliejo kraują.

Sužeistų karių gyvasties gelbėjimui ir sveikatos grąžinimui reikia mūsų kraujo. Paaukokite puskvortę. Jeigu jūsų sveikata prasta, Raudonasis Kryžius jūsų kraujo neims, o jeigu gera, davimas puskvortės jums nieko nekenks, tačiau ta puskvortė išgelbės kenonors gyvastį.

Brooklyne kraujo priėmimo centras randasi 57 Willoughby St.

Mr. ir Mrs. Richard Rose, 80 m., rasti uždusę gasu savo namuose, 3227 Hull Ave., Bronx. Jie išbuvę mirusiais per pora dienų. Uždusę verdamam vandeniui užliejus ugnį.

Kokios Įstaigos Turės Būti Uždaromos Nuo Pusiaunakčio

Majoras LaGuardia ir Mrs. Anna Rosenberg, Karinės Darbo Pajėgos Komisijos direktorė šiai apylinkei, išleido bendrą pareiškimą dėl uždarymo įstaigų nuo pusiaunakčio.

Uždaryti nuo pusiaunakčio įsakymas pradėta vykdyti nuo pušiaunakčio pirmadienį, 26-tą vasario. Tačiau ši pirma savaitė nebūsianti imama labai griežtai. Kur jau iš anksto buvo numatytos svarbesnės programos ir kur jų per staigus panaikinimas sudarytų didelių sunkumų, ten jos dar galės dieną kitą veikti iki galutinai persitvarkys. Vienok iki ateinančio pirmadienio, kovo 5-tos, turi būti viskas persitvarkyta ir būsią griežtai reikalaujama pildyti.

Užsidaryti nuo pusiaunakčio turės **visokios įstaigos, apart restauranų,** užsiimančių pardavimu tik valgių.

Norėdamos pasinaudoti tuo patvarkymu ir daugelis kitokių įstaigų prašančios jas priskaityti prie duodančių valgius. Nustatymui, kas prie tokių bus priskaitomi, paskirta specialė taryba. Numatoma, kad pasakymo, jog davė prie alaus ar degtinės šmotelį dešros ar silkės nebus gana gavimui leidimo laikyti įstaigą atdara per naktį. Reikės pirmesnės prekybos dokumentais įrodyti, kad įstaiga iš tikrųjų valgydino žmones.

Visoki nesusipratimai su bolinėmis, bilijardais ir t.t. bus sprendžiami Department of Licenses. Šokių salių, kabaretų problemas riš Policijos Departmentas.

Vyresnieji Vyrai Bus Draftuoti Karui

Aprokuojama, kad naujas patvarkymas draftuoti 30 iki 33 metų amžiaus vyrus New Yorke palies apie 75 tūkstančius vyrų. Paliks tik "būtinai ir nuolatos reikalingus" svarbiausiom karo industrijom. Taipgi paliks, kad ir ne būtiniausius, bet dirbančius karo industrijose vyrus, kuriems jau sueįo 34 iki 37 metų.

Virš 2,000 žydų organizacijų delegatų dalyvavo konferencijoj, sušauktoj svarstyti žydų pabėgėlių nuo hitlerizmo šelpimą. Konf. įvyko Manhattan Center, vasario 25-tą.

Bazarui Dovanos

Daiktais

Nellie Venta, gražią peleninę.

Pinigais

Iš Baltimore, Md., drg. P. Paserskis prisiuntė blanką, aukavo sekamai:

Po $5: ALDLD 25 kp. ir Lietuvių Moterų Mezgėjų Kliubas.

Po $1: O. Striušienė, J. Deltuva, J. F. Deltuvienė, P. Paserskis.

Po 50c: Stasys Vaitkus, S. Mack, E. Stankevičienė.

Po 25c: K. Mikolaitis ir K. Milinauskas. Viso $16.

Pavieniai. Po $5: Charles Balchunas, Brooklyn, N. Y., K. Melinkevičius, Brooklyn, N. Y., Louis Pultin, Rochester, N. Y. Tillie Urbaitienė (sykiu duktė Anne ir sūnus Frank), Brooklyn, N. Y.

Po $3: V. Žilinskas, Brooklyn, N. Y., M. Rainienė, Philadelphia ,Pa.

Po $2: Nellie Venta, Brooklyn, N. Y., M. Kairienė, Philadelphia, Pa., J. Vaivada, Rochester, N. Y., M. & M. Yakščiai, Woodhaven, N. Y.

Po $1: A. Šatrauskas, Aliquippa, Pa., M. Bendinskas, Summerlee, W. Va., Ed. Rakita, Pittsburgh, Pa.

Šiam raštui einant spaudon, gavom gražių dovanų nuo Marijonos Stulpinienės, Flint, Mich. Du tuzinu moteriškų nosinių, labai puikiai išsiuvinėta, taipgi 5 "Guest Towels." Reikia pasakyti, kad drg. Stulpinienė įdėjo labai daug darbo. Labai puikiai išsiuvinėta "Guests Towels" ir nosinės. Tai bus gražus papuošalas bazare. Apart dovanų, ji taipgi prisiuntė angliškai parašytą poeziją, tinkamą prie dovanų.

★ ★ ★

Laisvės bazaras įvyks 16, 17 ir 18 dienomis kovo, Grand Paradise Ballroom, 318 Grand St., Brooklyn, N. Y.

Balandžio 1-mą bus pradėta rinkliava drabužių išdalinimui per UNRRA karo sunaikintose srityse.

Taksų Specialistas
(Tax Specialist)
Lietuvis akountentas atlieka įvairius reikalus taksų srityje:
Taxes on property assessments affecting individuals, partnerships and Corporation are given special attention.
Home office address
Stanley P. Zubawicz
111 Ainslie Street,
Brooklyn, N. Y.
Tax Attorney and Accountant.
(52)

LITUANICA SQUARE
Restaurant
STANLEY RUTKŪNAS
SAVININKAS
PUIKIAUSIA LIETUVIŲ RESTAURACIJA BROOKLYNE
PAUKŠTIENOS PIETŪS ANTRADIENIAIS
Atdara kas dieną ir naktį apart sekmadienių.
Kiekvieną dieną yra didelis pasirinkimas visokių valgių
282 UNION AVE. BROOKLYN
Tel. EVergreen 4-9612

MATEUŠAS SIMONAVIČIUS
GRAŽIAI ĮRENGTA SUSIĖJIMAMS ĮSTAIGA

Vietos ir importuotos degtinės ir vynai, geriausių bravorų alus ir ėlius. Kada būsite Brooklyne, užeikite susipažinti.
Patogiai ir gražiai įruoštas atskiras kambarys užėjimui grupėms. Nedėliomis atdaras nuo 1 valandos dieną iki vėlai.
426 SO. 5th STREET BROOKLYN, N. Y.
Blokas nuo Hewes St. eleveiterio stoties. Tel. EVergreen 4-9508

DANTŲ GYDYTOJAS
DR. A. PETRIKA
221 So. 4th Street
BROOKLYN, N. Y.
Tel. EVergreen 7-6868
VALANDOS: 9—12 ryte, 1—8 vakare
Penktadieniais uždaryta

OFICIALIS LDS OPTIKAS
OPTICAL CO.
UNION SQ.
147 FOURTH AVE.
Arti 14th St.
Akis Ištiria
GYDYTOJAI
100 nuoš. unija šapoj
Telef.: GR. 7-7553
DETROITE: 2539 Woodward Avenue, 602 Hofmann Bldg.
N. SHAFFER, WM. VOGEL, Direktoriai

CHARLES'
UP-TO-DATE
BARBER SHOP
K. DEGUTIS, Savininkas
Prieinamos Kainos
306 Union Avenue
Tarp Ten Eyck ir Maujer Sts.
BROOKLYN 6, N. Y.
GERAI PATYRĘ BARBERIAI

GREEN STAR BAR & GRILL
Lietuviškas Kabaretas
Kas nori gražiai laiką praleisti pasilinksminti ir pasišokti užeinpas "Green Star Bar and Grill," nes žino, kad visados bus patenkinti.
Ateikite pasimatyti su Giviais.
GERIAUSIAS ALUS BROOKLYNE
PARĖ KIEKVIENĄ ŠEŠTADIENĮ
459 GRAND ST. BROOKLYN, N. Y.
(Skersai nuo Republic Teatro) Telefonas EV. 4-8698

ROBERT LIPTON, Jeweler
701 Grand St. Brooklyn, N. Y.
Tel. ST. 2-3173 ATDARA VAKARAIS.