Darbo Žmonių Dienraštis
Kaina $6.50 Metams
Užsieniuose $8.00
Brooklyne $7.00
Kopija 5c

LAISVĖ

THE LITHUANIAN DAILY

V

No. 51 LAISVĖS ANTRASAS: 427 LORIMER STREET Telephone: STagg 2-3873 Brooklyn, N. Y., Penktadienis, Kovo-March 2, 1945 Pavienio Numerio Kaina 5c. Metai XXXV. Dienraščio XXVII.

KRISLAI

"Mitybos Ekspertas."
Mišios už Smetonos Dūšią.
St. Jasilionio Straipsniai.
Dėl Mūsų Vajų.

Rašo R. MIZARA

Pasirodo, jog Keleivio redaktorius yra ne tik garbingas špygos kavalierius, bet ir "žymus mitybos žinovas."

Š. m. sausio 21 d. jis sąkė kalbą Norwoode, pareikšdamas:

"Ve, kokia Sovietų Sąjungos tvarka... motinos valgė savo vaikus — vienos žalius, kitos keptus." (žiūr. J. Grybo korespondenciją iš Norwoodo Laisvėje š. m. vasario 26 d.)

Mūsų korespondentas primena:

"Žmonėms, kurie buvo prakalbose, kalbėtojai ' norėjo duoti supratimą, kad Amerika kariauja arba turi kariauti ne prieš hitlerizmą ir japonizmą, bet prieš Sovietų Sąjungą..."

Michelsonas ten kalbėjo su Šv. Juozapo sąjungos organo redaktoriaus padėjėju, p. Kneižiu. Ir Keleivio redaktorius aną "subytino" (šlykščiais melais).

P-nas Michelsonas savo išmintimi pralenkia ir p. Bagočių. Mes jam to nepavydime.

★ ★ ★

O Rochesterio lietuviškoje bažnyčioje š. m. vasario 18 d., kunigas P. Valiukas atnašavo mišias už negarbingai nutroškusiojo Antano Smetonos dūšią.

Ten pat Smetonukas sakė **"politiniai diplomatinio pobūdžio kalbą,"** rašo Amerikos Lietuvio korespondentas.

"Politiniai diplomatinė" p. Smetonuko kalba buvo tokia: Amerika turinti kariauti prieš Tarybų Sąjungą! Kitais žodžiais, Smetonuko kalba prilygo p. Michelsono kalbai, sakytai Norwoode.

★ ★ ★

Poetas **Stasys Jasilionis** rašo LDS organe Tiesoje ilgą straipsnį apie vokiečių nužudytąjį poetą **Vytautą Montvilą** ir jo kūrybą.

Vytautas Montvila, — jaunas, tik ką pradėjęs literatūroje pasireikšti Lietuvos poetas. Daug jis būtų sukūręs, jei ne prakeiktieji naciai, išplėšę jį iš gyvųjų tarpo!

Š. m. šviesos žurnalo pirmąjame numeryje (kuris yra spaudoje) tas pats Jasilionis parašė išsamų straipsnį apie poetę **Salomėją Nerį.**

Tenka pasidžiaugti St. Jasilionio kruopščiu ir ryžtingu pasimojimu supažindinti Amerikos lietuvių visuomenę su Lietuvos poetais ir rašytojais.

★ ★ ★

Kalbant apie mūsų organizacijų vajus, galima štai kas pasakyti:

Lietuvių Darbininkų Susivienijimas savo Jubiliejiniame Vajuje iki šiol įrašė 168 naujus narius. Tiesos redakcija prieš tą skaitlinę prideda "tik." Vadinasi, nepasitenkinusi vajaus gausa.

"Negerai, kad tik toks mažas skaičius vajininkų dalyvauja vajuje," pastebi LDS organas.

Taip, negerai!

★ ★ ★

Praeitą sekmadienį man esant Philadelphijoj, J. A. Bekampis (iš New Jersey) pastebėjo A. Pranaičiui iš Camdeno:

—Atvažiuoki pas mus su aplikacijomis ir ant syk gausite tris naujus narius Lietuvių Darbininkų Susivienijimui...

Jeigu ne d. Pranaitis, tai kiti kamdeniečiai turėtų d. Bekampio troškimą patenkinti greit.

★ ★ ★

Na, o mūsų bendradarbis ir veikėjas A. J. Smitas pareiškė jau turįs keletą naujų narių Lietuvių Literatūros Draugijai; jis man sakė:

—Matysit, drauge, mes šiemet įrašysime į ALDLD ne mažiau 50-ties naujų narių.

(Tąsa 5-me pusl.)

PREZ. ROOSEVELTAS DŽIAUGĖSI KRYMO KONFERENCIJA

Jankiai Arti Cologne; Raudonoji Armija Gręsia Dancigui

Amerikos Kariai Pasiekę Cologne Pakraščius; Jau Bombarduoja Duesseldorfą

Paryžius, kovo 1. —Jungtinių Valstijų kariuomenė užėmė pozicijas tik už penketo mylių nuo Cologne ir pasiekė jo priemiesčius. Didesnė pusė Cologne, 768,000 gyventojų miesto, yra vakarinėje Rheino upės pusėje.

Devintoji Amerikos armija užėmė Walnielį, atakuoja nacius Muenchene-Gladbache ir Rheydte ir bombarduoja kitą pramoninį Vokietijos didmiestį Duesseldorfą, turintį 540,000 gyventojų ir stovintį rytinėje Rheino pakrantėje. Anglų pranešimai teigia, kad amerikiečiai galėsią bile valandą paimt didelį Ruhr srities geležinkelių centrą Muencheną - Gladbachą, 127,000 gyventojų miestą. Naciai suvarė 100,000 civilių žmonių kasti apkasus ir ant greitųjų statyti naujus Cologne miesto aptvirtinimus. Diena pirmiau amerikiečiai užėmė Modrathą, pusseptintos mylios nuo Cologne.

Devintoji armija per dieną užėmė 12 miestelių ir kitų gyvenamųjų punktų, o Trečioji Amerikos armija, gen. Pattono komandoj, toliau į pietus atėmė iš nacių dar 11 miestų ir kitų gyvenamųjų vietovių.

Kanadiečiai paėmė Honnepelį, Kverheimą ir dar trejetą vietovių.

Amerikiniai Laivai Jau Praplaukia į Manilos Uostą

Manila, kv. 1. — Generolas MacArthur pranešė, kad jau beveik visai sunaikinti japonai Corregidor saloje, kur jų buvo 6,000. Suskaityta 4,215 japonų lavonų. Corregidor saloj amerikiečiai turėjo tik šitokių nuostolių: 136 užmušti, 8 be žinios dingo ir 581 sužeistas.

Corregidor sala-tvirtovė yra Manilos Įlankos žiotyse ir kol japonai viešpatavo Corregidore, tol Amerikos laivai negalėjo praplaukt į tą Filipinų sostinės uostą.

Philadelphia, Pa.

Gatvekaris Užmušė drg. Petrą Bačanskį

Vasario 27 d. 5:30 val. ryto gatvekaris užmušė drg. Petrą Bačanskį. Petras priklausė Darbininkų Literatūros Draugijai, 141-mai LDS kuopai; buvo senas Laisvės skaitytojas, veteranas Laisvės piknikų darbuotojas ir gausus darbininkiško judėjimo bendradarbis.

Jo kūnas pašarvotas kovo 2 d., penktadienį, pas graborių Ch. J. Ramanauską, 1113 Mt. Vernon St., Phila.; bus išvežtas į Oakland kapines šį šeštadienį, kovo 3 d., 2 val. popiet.

Prašome mūsų draugų ir draugių dalyvauti laidotuvėse. **A. J. Smitas.**

Pasitraukė Japonijos ministeris S. Kobayashi.

Angliakasių Unija Reikalaujanti $1.50 Priedo per Dieną

Washington. — Pranešama, jog Mainierių Unijos pirmininkas John L. Lewis statys reikalavimus, kad minkštųjų angliakasyklų savininkai pilnai apmokėtų mainieriams už sugaištamą laiką nuo įėjimo pro kasyklos vartus iki pačios darbo vietos ir už sugrįžimo laiką iki vartų. Dabar tik dviem trečdaliais apmokamas toks sugaištamas laikas. Taip pat būsią reikalaujama po dešimtuką valandai daugiau mainieriams, dirbantiems antrąja pakaita (šiftu) ir po 15 centų daugiau trečiosios pakaitos angliakasiams. Vietoj $50 už atostogų (vakacijų) laiką mainieriams norima gauti $100.

Skaičiuojama, kad sudėjus visus pageidaujamus primokėjimus, tai vidutiniai išeitų po pusantro dolerio priedo angliakasiui per dieną.

Kompanijų atstovai kritikuoja unijos pirmininką Lewisą, kad jis dar prieš derybų pradėjimą su jais pasiskubino pranešt valdžiai, kad, girdi, yra priežastis mainierių streikui. Tuom Lewis stengėsi patenkint Smitho-Connaly įstatymą, kuris reikalauja bent 30 dienų iš anksto pranešti apie planuojamą streiką.

56,000 VOKIEČIŲ SUIMTA VAKARUOSE PER MĖNESĮ

Paryžius. — Trys amerikinės armijos ir kanadiečiai vakariniame fronte vasario mėnesį paėmė nelaisvėn beveik 56,000 vokiečių kareivių ir oficierių. Vien kanadiečiai suėmė 15,000 priešų.

Neoficialiai pranešama, kad Sovietai jau atkirto daug nacių karių rytinėje Pomeranijoje.

Vokiečių radijas sakė, kad rusai panaujino ofensyvą linkui Berlyno.

*Krymo Konferencijoj Daug Nuveikta Dėlei Pasaulinės Taikos, Pareiškė Prezid. Roosevelt*as

Washington, kovo 1. — Prez. Rooseveltas davė pranešimą apie Krymo-Jaltos konferenciją bendram posėdžiui senato ir kongreso atstovų rūmo. Kongresmanai ir senatoriai pasitiko karštais sveikinimais prezidentą, sugrįžusį iš 14,000 mylių kelionės.

Prez. Rooseveltas pranešė, kad jo konferencijoj su Anglijos premjeru Churchillu ir maršalu Stalinu buvo padarytas milžiniškas žingsnis pirmyn linkui tarptautinės organizacijos sukūrimo taikai palaikyti po galutino priešų sumušimo.

Prezidentas sakė, kad dabar pilnai taktikiniai suderinti net smulkmeniški karo veiksmų planai tarp žygiuojančios į vakarus Raudonosios Armijos ir maršuojančių pasitikt ją amerikiečių ir anglų. Pastarieji didžiuliai anglų - amerikiečių oro žygiai prieš karinius Vokietijos miestus taip pat buvo sutaikyti su Sovietų kariuomenės veiksmais.

Visais klausimais Krymo konferencijoj buvo vienbalsiai padaryti tarimai ir pasiekta minties vienybės tarp Amerikos, Sovietų ir Anglijos atstovų. Pagal amerikiečių pasiūlymą buvo vieningai išspręstas ir painus klausimas dėlei didžiųjų talkininkų balsavimo jų taikos organizacijos taryboj po karo. Tai klausimas, kurio nesugebėjo Dumbarton Oaks konferencija išrišti.

Buvo nutarta tuojaus vieniems susižinoti su kitais kas liečia įvykius išlaisvintuose kraštuose, kad tokiu būdu galima būtų išvengt nesmagumų, susidariusių, pav., Graikijoj, Jugoslavijoj, Italijoj. Krymo konferencijos tarimu šaukiama visų Jungtinių Tautų konferencija San Francisco mieste, tikimasi, pagamins jau gana tikrą planą pokarinei taikos organizacijai, sakė prez. Rooseveltas.

Hitlerininkai bus sumušti iki besąlyginio pasidavimo; taps išnaikintas nacizmas ir Vokietijos militarizmas; kariniai kriminalistai bus greitai ir tinkamai nubausti. Vokietija bus visiškai nuginkluota kariniai ir pramoniniai po priežiūra Amerikos, Anglijos ir Sovietų.

Kai dėl Lenkijos, tai didieji talkininkai Krymo konferencijoj pravedė visai teisingą sieną, pagal Curzono Liniją, nes į rytus nuo tos sienos gyvena didžioji dauguma ukrainų ir baltarusių, o ne lenkų, sakė Rooseveltas.

Lenkija, be kitko, gaus vakarinę Rytų Prūsijos dalį, o rytinė Rytų Prūsijos dalis pasiliks Rusijai, pareiškė prezidentas.

(Rytoj paduosime plačias ištraukas iš prez. Roosevelto kalbos)

SILPNAI TESIPRIEŠINĄ VOKIEČIAI

Paryžius, kv. 1. — Amerikiečiai, grumdamiesi artyn vakarinės Vokietijos didmiesčių Cologne ir Duesseldorfo, šiuo tarpu susiduria tik su silpnu bei vidutiniu pasipriešinimu iš nacių pusės.

London. — Dalis Vokietijos žemės gal bus prijungta Holandijai, sakė Anglijos premjero pavaduotojas Cl. Attlee.

Amerikiečiai praardė nacių linijas už penkių mylių nuo Vokietijos didmiesčio Cologne ir veržiasi pirmyn per spragas.

MILŽINIŠKA ANGLŲ SEIMO DAUGUMA UŽGYRĖ KRYMO KONFERENCIJOS TARIMĄ

London. — Keletas reakcinių Anglijos seimo narių įnešė sumanymą, reikalaujantį pasmerkt premjero Churchillo-Roosevelto - Stalino tarimą Krymo konferencijoj kas liečia Lenkijos rubežius ir jos valdžią. Seimo atstovai 396 balsais prieš 25 atmetė tą sumanymą, taigi nuslėgiančiąja balsų dauguma užgyrė Krymo konferencijos tarimą šiuo opiausiu klausimu ir netiesioginiai pareiškė pilną pasitikėjimą premjero Churchillo politika.

Dabar nelieka abejonės, kad seimas užgirs ir visus kitus Krymo konferencijos tarimus.

Anglijos užsienio reikalų ministeris Anthony Eden gynė Krymo konferencijos tarimą, kad siena tarp Lenkijos ir Sovietų Sąjungos turi eiti pagal Curzono Liniją. Jisai sakė, kad Anglija niekuomet nepritarė prijungimui Lenkijai ukrainų ir baltarusių žemių į rytus nuo Curzono Linijos. Edenas pareiškė, jog Lenkija be tų svetimų žemių bus stipresnė, negu pirm karo, nes jai bus pervesta vakarinė Rytų Prūsijos dalis, Dancigas ir svarbi pramonės sritis — Aukštoji Silezija.

Kai dėl naujos, demokratinės valdžios sudarymo Lenkijoje, tai Anglija galės pasiųsti savo atstovus į tarptautinę komisiją, kuri žiūrės, kad naujosios valdžios rinkimai būtų teisingai pravesti ir tikrai atstovautų lenkų tautą, —sakė Edenas.

Pomeranijoj Sovietai Paėmė Dar 50 Vietovių ir, Pasak Nacių, Pasiekę Dancigą

London, kovo 1. — Vokiečių radijas vakar skelbė, kad Sovietų kariuomenė įsiveržė į Dancigą, 231,000 gyventojų miestą ir uostą. Maskva apie tai nieko nesakė, bet pranešė, kad Antroji Baltarusijos armija, maršalo Rokossovskio komandoj, paėmė Neustettiną, penkių geležinkelių ir kelių plentų mazgą, 16,000 gyventojų miestą, už 22 mylių nuo Baltijos Jūros pietinio kranto, tarp Dancigo ir Stettino uostamiesčio; užėmė kitą nacių tvirtumą Prechlau ir dar 50 gyvenamųjų vietovių, šiauriniai - rytiniame vokiškosios P o m e r a n i j o s kampe. Sovietų kariuomenė šiame fronte per dieną užmušė 3,000 vokiečių, suėmė 600 priešų, pagrobė 5 garvežius, 200 prikrautų vagonų, 9 sandėlius karinių reikmenų ir išlaisvino 1,500 sovietinių piliečių iš vergiškų darbų. Berlyno radijas įspėjo, kad rusai gali pasiekti jūrą į šiaurę nuo savo užimto Bublitzo ir perkirsti naciams susisiekimus sausuma tarp Dancigo ir Stettino sričių.

Karaliaučiaus apylinkėje raudonamiečiai užėmė Lemkūnus, Vorvegėnus ir keturias kitas gyvenamąsias vietoves.

Fašistavęs Rumunų Premjeras Priverstas Pasitraukti

London. — Daugmeniškos gyventojų demonstracijos ir devyni ministeriai privertė pasitraukt R u m u n i j o s premjerą gen. N. Radescu. Tie ministeriai yra galingojo Demokratinio Tautos Fronto nariai. Demonstrantai taip pat reikalavo pavaryt budelį Radescu ir sukurt demokratinio fronto valdžią.

Karalius Mykolas pasišaukė Petrą Grozą, iki šiol buvusį vice-premjerą, žymų demokratinio fronto vadą. Teigiama, kad karalius paves Grozai sudaryt naują ministerių kabinetą.

Į Rumunijos sostinę Bucharestą atvyko Andrius Višinskis, Sovietų užsieninių reikalų vice-komisaras. Jis tėmys dalykų eigą Rumunijoj.

Sovietų vyriausybė kaltino buvusį premjerą Radescu, kad jisai palaikė valdžioj fašistinius gaivalus, globojo vokiečių šalininkus ir nieko nedarė prieš karinius kriminalistus, laužydamas paliaubų sąlygas.

Maskva. — Sovietų jėgos visuose frontuose vas. 27 d. sudaužė bei pavojingai sužalojo 29 vokiečių tankus ir nušovė 6 jų lėktuvus.

SOVIETAI FAKTINAI ATKIRTO NACIUS RYTIN. POMERANIJOJ

London, kovo 1. — Maršalo Rokossovskio komanduojama, Soviet. kariuomenė taip arti priėjo prie jūros tarp Stettino ir Dancigo uostamiesčių, kad faktinai atkirto vokiečius šiauriniairytin. Pomeranijos kampe, 5,500 ketvirtainių mylių plote linkui Dancigo, kaip neoficialiai pranešama.

Pirmesni pranešimai teigė, kad Raudonoji Armija artėja prie pajūrinio geležinkelio ir vieškelio tarpe Dancigo ir Stettino. O tai buvę paskutiniai keliai naciams ištrūkti iš to Pomeranijos kampo.

Kanadiečiai su Keliais Šūviais Užėmė Strateginį Vokiečių Miestą

Calcar, Vokietija. — Kanadiečiai mušė tik keletą šūvių ir užėmė Calcarą, 10,000 gyventojų miestą ir geležinkelių centrą. Jie buvo besirengią apeiti ir apsupti tvirtoviškai apdrūtintą Calcarą, vengdami kraujo liejimo; bet miestas buvo kanadiečiams atiduotas faktinai be jokio nacių pasipriešinimo.

Anglai - kanadiečiai taip pat be mūšių paėmė Hanselaer, Honeppel ir tulus kitus miestelius. Jiems besiartinant, buvo iškeltos baltos pasidavimo vėliavos ant tų miestelių namų ir ant kai kurių amunicijos sandėlių. Esą, nežinia, ar kariškiai ar civiliai vokiečiai iškėlė pasidavimo vėliavas. Anglų -kanadiečių kariuomenė suėmė dar 700 nacių, tai viso jau 14,500 nuo vasario 8 d.

BRAZILIJOS PREZIDENTO RINKIMAI

Rio de Janeiro. — Bus Brazilijos prezidento rinkimai visuotinu balsavimu. Kada jie įvyks, tai bus nustatyta 90 dienų eigoje. Rinkimų reikalavo ministerių kabinetas. Dabartinis prezidentas G. Vargas sutiko su reikalavimu.

Los Angeles, Calif. —Sutrūko ore armijos bombanešis Liberator; žuvo 9 iš 10 jame buvusių lakūnų.

LAISVĖ

LITHUANIAN DAILY PUBLISHED BY

The Laisvė, Inc.

Every day except Sundays and Holidays

Established April 5, 1911

427 LORIMER ST., BROOKLYN 6, NEW YORK

Tel. STagg 2-3878

President Jos. Weiss
Secretary Treasurer D. M. Sholl
Editor Roy Mizara

SUBSCRIPTION RATES:

United States, per year	$6.50
United States, six months	$3.50
Brooklyn, N. Y., per year	$7.00
Brooklyn, N. Y., six months	$3.75
Foreign countries, per year	$8.00
Foreign countries, six months	$4.00
Canada and Brazil, per year	$7.00
Canada and Brazil, six months	$3.75

Entered as second class matter March 11, 1924, at the Post Office at Brooklyn, N. Y., under the Act of March 3, 1879.

Churchillo Raportas

Anglijos ministerių pirmininko Churchillo pranešimas, padarytas parliamentui praeitą antradienį, kaip ir pirmesnieji jo pranešimai, buvo įdomus. Gal būt du patys paskutiniai jo kalbos sakiniai ryškiausiai nušviečia visą dabartinę tarptautinę padėtį: **"Šviesos dega ryškiau ir šviečia kur kas plačiau negu švietė iki šiol. Žygiuokime išvien pirmyn!"**

Taip, po Krymo konferencijos pasaulyj šviesos dega kur kas ryškiau. Žmonės, kurie iki šiol dėl kai kurių dalykų abejojo, dabar jau yra tikri, jog pasaulis po karo susitvarkys gražiau ir racionališkiau.

O taip bus dėl to, kad Jungtinės Tautos žygiuoja **išvien** pirmyn.

Churchillas daug laiko savo kalboje pašventė "lenkiškam klausimui" aiškinti. Lenkijos ir Tarybų Sąjungos siena, jo nuomone, yra teisingiausia, kokią tik buvo galima nustatyti. Lenkai nebus pavergę milijonų ukrainiečių ir bielorusų; jie nebus pavergę ir apie pusės milijono lietuvių. Istorinė neteisybė Krymo konferencijoje, vadinasi, tapo ištaisyta.

Lenkija gaus didesniąją Rytų Prūsijos dalį, ji gaus Dancigą, ji gaus gerą gabalą Pomeranijos; Lenkija gaus Aukštesniąją Sileziją — pramoningą kraštą.

Įdomu tai, kad Churchillas priminė ir tai, jog Lenkija Karaliaučiaus negaus,— vadinasi, **Karaliaučius,** kaip mes ne sykį esame minėję, **bus atiduotas tarybinei Lietuvos respublikai.** Čia taipgi bus ištaisyta istorinė neteisybė, Lietuvai bus grąžinta tos teritorijos, kurios jai priklauso. Lietuva turės du dideliu uostu— Klaipėdą ir Karaliaučių, — be kurių šalis negali pasekmingai gyvuoti.

Netenka aiškinti, jog Churchillas pilsudskininkų — lenkų fašistų — savo kalba neįtikino. Jie dabar dar labiau sius, negu siuto iki šiol. Dabar, tenka manyti, jie Churchillą puls lygiai, kaip ir Staliną. Bet tuomi lenkiški ponai nieko nelaimės. Klausimas išspręstas. Krymo Čarteris paskelbė tai, ko demokratinis pasaulis tikėjosi ir laukė, ko laukė lenkų tauta, ir dabar niekas negalės dėl to kaltinti tik Tarybų Sąjungą.

Nepatiks Churchillo kalba ir lietuviškiems fašistams, kurie kadaise siuntė jam rezoliucijas, linkinčias jam geriausios sveikatos.

Neužilgo girdėsime ir prezidento Roosevelto kalbą - pranešimą, dėstantį jo pažiūras link Krymo konferencijos.

Aukokite Laisvės Bazarui

Dienraščio Laisvės Bazaras įvyks kovo (March) 16, 17 ir 18 dienomis. Bus Grand Paradise Salėse, 318 Grand St., Brooklyn, N. Y.

Dienraštis Laisvė yra visos Amerikos lietuvių dienraštis. Iš visos Amerikos laukiame dovanų dienraščiui Laisvei. Laisvės bazaras privalo rūpėti kiekvienam dienraštį Laisvę mylinčiam žmogui.

Dienraštis Laisvė rūpinasi įsigyti savo spaustuvei tinkamą namą. Remdami Laisvės bazarą, kartu paremsite namo įsigijimo reikalą.

Supraskite, jog brooklyniečiams Laisvės bazaras kainuos keli tūkstančiai dolerių arba po keliolika dolerių kiekvienam. Taigi toliau gyvenantieji Laisvės patriotai, kiekvienas galėtų paaukoti bazarui po dolerį-kitą.

Prezidentas Sugrįžo

Mūsų kraštas neturėjo tokio prezidento, kuris būtų taip plačiai keliavęs po pasaulį, kaip prezidentas Rooseveltas. Be abejo, tas pareina iš to, kad jam tenka prezidentauti didžiojo karo metu, — karo, kuris reikalauja iš tautų vadų didelių, atsakomingų žygių.

Pastaroji prezidento Roosevelto kelionė į Krymą buvo bene pati svarbiausia. Jis turėjo daug reikšmingų konferencijų karo ir taikos klausimais. Svarbiausia konferencija buvo Kryme. Greta tos, prezidentas tarėsi su Churchillu Maltoje; jis tarėsi su Arabijos, Aigipto ir Ethiopijos valdovais. Jis tarėsi su atsakomingaisiais mūsų krašto kariuomenės vadais.

Smagu, kad iš tos ilgos ir svarbiosios kelionės prezidentas Rooseveltas sugrįžo sveikas. Tauta dabar nekantriai laukia, ką jis jai apie savo kelionę pasakys.

Iš nuotraukų mes pastebėjom, jog prezidentas Rooseveltas yra gerokai fiziniai sumenkėjęs. Be abejo, tai didžiulio rūpesnio, didžiųjų atsakomybių pasekmės.

Amerikos žmonės nori, kad prezidentas Rooseveltas, atlikęs didžiulę, istorinę kelionę, padėtų į šalį visus kitus darbus ir gerai pasilsėtų. Jis yra užsipelnęs ramių atostogų.

Gen. Edwin M. Watson

Amerikos žmonės gerai pažįsta generolą Edwin M. Watson'ą. Jie pažįsta jį, aiškų, iš nuotraukų, daug sykių tilpusių spaudoje ir filmų chronikoje. Nes daugumoje svarbesnių viešų ceremonijų, kur tik buvo prezidentas Rooseveltas, ten buvo ir gen. Watson'as, prezidento padėjėjas ir asmeniškas draugas.

Paskutinę Krymo konferencijos dieną gen. Watson'as rimtai susirgo. Bet ir sirgdamas, jis nuo prezidento Roosevelto nesitraukia, o vyksta su juo išvien į kitas svarbias konferencijas.

Ir štai, vykdamas namon, kelionėje gen. Watson'as miršta — miršta nuo smegenų gyslos pratrūkimo.

Gen. Watson buvo 61 metų amžiaus,— dviem metais jaunesnis už patį prezidentą. Jis buvo gražiai pasižymėjęs pirmąjame pasauliniame kare. Jis gražiai pasižymėjo ir antrąjame kare, ištikimai tarnaudamas vyriausiam ginkluotųjų krašto pajėgų vadui.

Netenka aiškinti, jog gen. Watson'as buvo vienas nedaugelio žmonių, žinojusių didžiulės reikšmės paslapčių. Tą viską mirtis nusinešė.

Žinios skelbia, jog gen. Watson'as buvo labai pasitenkinęs Krymo konferencijos tarimais. Deja, jis nematys, kai jie bus pravesti gyvenimaN.

Žinoma, Kad Ji Nežus

Vienybė rašo apie Bagočiaus prakalbą, aną dieną sakytą Bostone. Bagočius, žinoma, paniekino Tarybų Sąjungą, "azijatus" ir ten pareiškė, jog "lietuvių tauta nežus", nors ji ir pasiliks tarybinėje santvarkoje.

Tokiu pasisakymu Bagočius išstoja prieš savo vado Grigaičio pliovojimus. Grigaitis, kaip žinia, pakartotinai tauškė, būk, jei Lietuva pasiliks Tarybų Sąjungos tautų šeimoje, tai ji pražus! Reikia didelio politinio durniaus tokioms nesąmonėms skelbti, bet p. Grigaitis tokiu jau senai yra pasirodęs.

Bagočiaus teigimas, jog lietuvių tauta nežus, nėra jokis atradimas. Tai aksioma — tiesa, nereikalinga jokių prirodymų.

Kodėl gi lietuvių tauta galėtų žūti gyvendama tarybiniu gyvenimu? Ji ne tik nežus, bet pakils į aukštumas kultūroje ir ekonominiame gerbūvyj. Tarybinė santvarka juk nei vienos tautos nesunaikino. Atžagariai: tarybinės santvarkos tikslas kiekvienai, net ir mažiausiai, tautai padėti atstatyti savo kultūrą, tęsti savo tautines tradicijas, tvirtinti savo ekonominį gyvenimą.

Šiandien, kai Lietuva kyla iš karo griuvėsių, mes matome, kaip ten visomis kryptimis gyvenimas plečiasi. Atidaromos mokslo įstaigos, teatrai, opera; atsteigiami fabrikai, sugriauti miestai ir miesteliai; pravesta žemės reforma, — aprūpinta bežemiai ir mažažemiai žeme. Žodžiu, lietuvių tauta ir vėl atsistoja į saulėtą, platų kelią, vedantį ją į šviesų gyvenimą.

Todėl asmuo, kuris skelbia, būk lietuvių tauta išnyksianti, pražūsianti, jei ji gyvens socijalistinėje santvarkoje, yra, trumpai pasakius, pusidijotis, niekas daugiau!

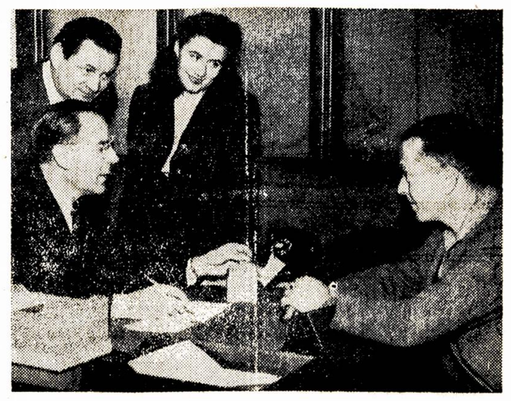

Organizuoti darbininkai nežada laukti, kad viena valdžia aprūpintų iš karo sugrįžusius veteranus. Los Angeles mieste unijos įsteigė veteranų centrą, kuris padės jiems darbą susirasti. Šis paveikslas parodo, kaip tame centre unijistų komisija apklausinėja veteraną, kad patyrus, kur kokiam darbui jis tiktų. Centras įsteigtas ir užlaikomas Federacijos ir CIO unijų bendromis spėkomis.

Kas Ką Rašo ir Sako

PATYS PATVIRTINA, KAD JIE YRA HITLERINĖS PROPAGANDOS ŠINKORIAI

Vasario 21 dienos Naujienose tilpo iš Švedijos laiškas, rašytas kokios ten hitlerininkams parsidavusios moteriškės. Ji sakosi pabėgusi iš Lietuvos, kai Lietuvon atėjusi Raudonoji Armija. Pripasakojus bjauriausių melų apie bolševikus ir Raudonąją Armiją, ta juodos sąžinės, visokio žmoniškumo netekus hitlerininkė šaukia:

"...prie bolševikų visai negalima gyventi, nes visus inteligentus arba vietoj nušauna arba išvaro į Sibirą... **Labai sunku buvo prie vokiečių gyventi, bet jie lietuvių bent nešaudė."**

Šita hitlerinė šlykštybė buvo įdėta be jokios pastabos iš Naujienų redakcijos pusės. Manėme, gal vėliau atskirai ta redakcija tars ir savo žodį ir pasmerks to laiško autorę.

Bet vietoj parodyti, kad ta laiško autorė yra hitlerininkė, kriminalistė ir melagė, nes ji begėdiškai teisina nacius, slepia jų žiaurumus, Naujienos daugiau kaip šimtu procentų jos melus užgiria. Vasario 22 dienos Naujienose skaitome:

"Naujienose buvo kelius kartus paskelbta žinių, atėjusių iš Švedijos, apie baisenybes, kurias teko Lietuvos žmonėms pergyventi per paskutinius kelius mėnesius, kuomet karo gaisras apėmė Pabaltį, įsiveržus į jį sovietų Raudonajai Armijai...Kai kurie nenorėjo tikėti tokiomis šiurpiomis žiniomis; o bolševikiškos papūgos rėkė, kad jos 'šmeižia Sovietų Sąjungą...' Tačiau vakar Naujienose buvo paskelbtas laiškas, kurį rašė savo dėdei Amerikoje viena pabėgusi iš Lietuvos moteris, dantų gydytoja. Ji viską patvirtina, kas buvo pranešta pirmesnėse žiniose..."

Vadinasi, ta moteris rašo šventą tiesą. Ir dar kartą Naujienos ją pacituoja, kad **"jie** (vokiečiai) **lietuvių nešaudė"**!

Taigi, šitas "dantų gydytojos" pasakymas tampa Naujienų redakcijos pasakymu. Jos pasiima už jį pilną atsakomybę. Girdi, "dantų gydytoja" tik patvirtina, ką Naujienos pirmiau rašė!

O štai New Haveno Degutienė prisiuntė mums laišką nuo savo vyro iš Lietuvos, kuriame jis sako (ir paduoda pavardes), kad apart kitų, vokiečiai sušaudė jojo švogerį. Štai Pittsburgho Jankienei rašo iš Lietuvos Balušienė ir sako, kad naciai sušaudė jos mylimą dukrelę. Štai jau visas svietas žino, kad vokiečiai sušaudė senelius Bulotus.

O Naujienos sako, kad "vokiečiai lietuvių nešaudė!"

Štai ant mūsų rankų raportas specialės komisijos, kuri tyrinėjo vokiečių žiaurumus Lietuvoje. Paneriuose vokiečiai nužudė 100,000 Lietuvos žmonių. Kauno 9-tam Forte nužudė 70,000 žmonių. Alytuje nužudė 60,-000 žmonių. Mariampolėje naciai nužudė 7,700 žmonių. Viliampolyje nužudė 8,-000 žmonių. 1944 metų birželio 3 dieną naciai sunaikino Perkupių kaimą ir nužudė visus jo gyventojus — viso 119: 21 vyrą, 29 moteris ir 69 vaikus. Viso naciai Lietuvoje nužudė 300,000 civilinių žmonių ir 165,000 karo belaisvių.

O šiandien Naujienų redaktorius drįsta sakyti, kad vokiečiai Lietuvoje nešaudė lietuvių!

Juk šitaip šuniškai, šitaip juodašimtiškai gali nacių kriminalystes slėpti tiktai pasamdytas Hitlerio agentas!

Kaip Veikia Karo Kainų ir Racijonavimo Tarybos

Kiekvienas asmuo šioje šalyje supranta racijonavimo reikalingumą ir kontroliavimą kainų. Visiems aišku, kad valdžios kontroliavimas reikmenų kainų ir racijonavimas duoda visiems progos nusipirkti reikmenų teisinga kaina, kada mūsų kovojantieji vyrai ir moterys jau aprūpinti. Bet mažai žmonių žino, kaip visa mašinerija veikia.

Kaip vietinės Karo Kainų ir Racijonavimo Tarybos veikia?

Kaip žmonės gali prie to darbo prisidėti?

Tuos klausimus turėtų atsakyti kiekvienas Amerikos pilietis.

Karo Kainų ir Racijonavimo Tarybos įsteigtos viena savaite po Pearl Uosto įvykių, kada matėme, kad japonų užpuolimas mūsų gumos šaltinių vedė prie padangų racijonavimo. Tuom laiku OPA (arba Office of Price Administration and Civilian Supply) pasiuntė telegramą visiems valstijų gubernatoriams, prašydama, kad jie įsteigtų tarybas visuose apskričiuose. Buvo reikalinga racijonuoti cukrų ir kitus reikmenis, išduoti racijonavimo knygutes ir kontroliuoti kainas.

Tarybų darbas sparčiai išsivystė ir tas viskas šiandien pavadintas War Price and Rationing Boards.

Nors racijonavimas veikia per tris metus, tačiau daug žmonių nežino sąstato tų tarybų.

Nariai tarybų yra apylinkių žmonės. Nėra biurokratai, valdžios pasiųsti. Susiedai, kurie tikrai žino visų žmonių reikalavimus. Ir visi tiems žmonėms pasitiki.

Daugiau negu 200,000 yra savanoriai, vyrai ir moterys, kurie aukauja laiką, kad tik visi žmonės būtų tinkamai aprūpinti. Algos jie negauna, bet jie žino, kad jų tas pasišventimas yra visų įvertinamas.

Savanorių darbininkų yra daugiau negu darbininkų reguliariame štabe, kurie pasiekia 35,000.

Kaip jie veikia?

Apart Tautinio Ofiso Washingtone, OPA turi 9 rajoninius ofisus, 92 distriktinius ofisus, 250 nuomų ofisus ir 5,500 vietines Karo Kainų ir Racijonavimo Tarybas.

Šios Tarybos pristato informacijas pirkėjams ir krautuvininkams, kad visi būtų apsipažinę su vėliausiais nutarimais ir patvarkymais ir bando išrišti asmenines problemas. Kur patvarkymų nepaisoma, Taryba kreipiasi prie OPA "enforcement" valdininko.

Kaip žmogus gali prisidėti prie šių tarybų darbo?

Kurie turi daug laiko, gali prašyti būti paskirtais kaipo "price panel assistant." Tokių yra apie 45,000. Visi savanoriai, kurie duoda visokias informacijas, lygina kainas, reikalauja, kad kainos būtų viešai iškabintos, ir tt. Darbas būtų neišpasakytai sunkus be jų pagalbos.

Ypač. žmonės, kurie vartoja svetimas kalbas, yra būtinai reikalingi. Nes jie gali prisidėti prie darbo svetimkalbių krautuvėse. Ir patiems žmonėms jie gali paaiškinti visokius nesusipratimus. Per mažai svetimkalbių prisidėjo prie šio svarbaus darbo.

Kaip galima tapti "Prie Panel Assistant"?

Nueik į arčiausią vietinį War Price and Rationing Board. Jeigu kvalifikacijos tinkamos, tai būsi tinkamai išlavintas ir galėsi stoti į darbą. Tarybos pirmininkas darbininką prisiekdins, duos identifikacijos kortelę, savanorio ženklelį ir tapsi savanoriu darbininku Karo Tarnyboje. Tarnyboje kvalifikacijos yra—asmuo privalo būti gero charakteriaus, protingas, malonus, greitas, švarus ir ištikimas.

Darbo Departmento Bureau of Labor Statistics neseniai išdėstė pasekmingumą kainų kontrolės programos. Nuo pradžios paskutinio karo liepos mėn. 1914, iki Armistice Dienos lapkričio mėn. 1918 gyvenimo kainos pakilo nuo 60% iki 100%. Dabartiniame kare, nuo rugpjūčio 1939 iki lapkričio 1944 m., kainos pakilo tik 28.3%.

Tas rekordas buvo galimas tik darbu ir pasišventimu vyrų ir moterų, kurie sudaro War Price and Rationing tarybas. Darbas demokratiškai atliktas.

Karo Kainų ir Racijonavimo programa lygiai pritaikyta visiems Suv. Valstijų gyventojams, nepaisant spalvos, rasės, tikėjimo arba kalbos.

Lietuvių organizacijos kiekvienoj apylinkėj privalo būti atstovaujamos vietinėse tarybose. Raginkite savo žmones prie šio svarbaus darbo prisidėti. *FLIS.*

DARBININKŲ SVEIKATA

J. J. KAŠKIAUČIUS, M. D.

530 Summer Ave. Newark, N. J.

Tel. Humboldt 2-7964

"AUKŠTAS KRAUJAS" — ŠIRDŽIAI NEGERA"

Drauge daktare, labai prašau patarti apie mano ligą, ką aš turiu daryti.

Aš esu moteris 51 metų amžiaus, sveriu 150 svarų, ūgio 5 pėdų. Labai daug nemalonumų perleidžiau per 4 metus. Per savo gyvenimo pakaitą turėjau aukštą kraują ir visokių velnių.

Per du metu be vaistų beveik nebuvau nė dienos. Gydymus, adatas gaudavau kas antra savaitė. Tai jau 5 mėnesiai, rodos, jau tas baisūnas aprimo.

Jau du metai, kaip savo laiko nebeturiu. Bet dabar kas negerai pasidarė mano širdžiai. Neduoda miegoti. Kaip tik noriu užmigti, tai ima širdis taip keistai drebėti, — ir tuoj pašokstu iš miego, turiu judintis, braukyti krūtinę... Tai taip kas pusė valandos mane kankina, pasilsėt neduoda. O labiausia, kada kas mane užpykina, tai labai man ima širdį gelti, kad aš vietos nerandu. Taip labai bloga visame mano kūne. Tur būt, aš turiu širdies nervus.

Geriu visokių vaistų, bet negelbsti.Tai ką aš turiu daryti? Patarkite per Laisvę ar Liaudies Balsą. Labai dėkui.

Atsakymas.

Širdis, vis ta nabagė širdis! Priilsta ji Jums, vis sau viena belapsėdama, be talkininkų, be raumenų judėsių. Dieną tai vis da pusė bėdos: vis kiek kada gaunate pasijudinti, ir tada raumenų trukčiojimai ir judėsiai padeda iš arterijų išmaigyt ir geriau išvarinėt kraują,— **širdžiai pasidaro tada lengviau.**

O kai ramiai sau miegate, nabagėlė širdis vienui viena pati turi kraują pumpuot. **Privargsta ji** ir ima plasnot, drebėt. Tada Jūs instinktyviai, gaivališkai imate krutėt, judėt, braukytis. Raumenys tuomet palengvina širdžiai darbą, ir ji lygiau ir ramiau muša— ir duoda Jums vėl kiek primigti.

Kas Jums daryt? Nagi pripraskite gerai ir sistematingai raumenis mankyti, mostiguoti, mankštytis, **gimnastiką** daryti. **Gimnastika** — Jūs ir visi turite žinoti ir visada gerai atsiminti — gimnastika daugiau gero padaro, negu net kokie vaistai. Nors vaistai irgi turi savo vertės. Tačiau gimnastikos pavaduoti niekas negali. O be gimnastikos, be regulingos mankštos visas pasidarai lyg sustingęs, aptinęs, pabrinkęs, priburkęs, priputęs. Visi kūno narveliai esti kūno skysčiais pasriuvę, ir **visam tada sunku ir slopu.**

Tuoj iš pat ryto, paskui prieš kiekvieną valgį ir prieš gulimą bent po 10-15 minučių gerai, **energingai pasimankštykite,** visaip raumenis išmiklinkite, kad ir taip, kaip vaikai mokyklose. Tai visų svarbiausias punktas. Maistas, vitaminai, mineralai, oras, saulė ir kiti gerumai, žinoma, reikalingi, bet **gimnastikos pavaduot negali.**

CLEVELANDO ŽINIOS

Vas. 20 d. vietinio Lietuvai Pagalbos Teikimo Komiteto įvyko mėnesinis susirinkimas, į kurį atsilankė apie 20 delegatų, tai yra gražus skaičius veikiančių draugų bei draugių, bet visgi dar ne visos organizacijos turi išrinkusios po 3 delegatus į šį komitetą. Geistina būtų, kad visos organizacijos tatai padarytų sekančiuose savo susirinkimuose, nes tai buvo paskutinės konferencijos tarimas.

Aukų šiame susirinkime priduota sekamai:

Draugų Raulušaičių išleistuvėse surinkta $32.

Vakarėlio pelnas per J. Žebrį $13.88.

Auka nuo LLD 190 kp. per P. Nemurą $15.

$5 aukos nuo: Stellos Raubienės, M. Venslovienės ir J. Andrijausko. Viso $75.88.

Drabužių rinkimas šį mėnesį kiek sumažėjo. Gali būti, dėlei nepaprastų šalčių bei blogų kelių važinėjimui. Surinkta keletas baksų, bet dar negana siuntiniui, prisieis kiek padirbėti, kad bent pradžioje kito mėnesio sudaryti siuntinį. Nežiūrint, kad mes jau daug drabužių surinkome ir pasiuntėme, bet pagalba ten vis tiek dar labai reikalinga, todėl tęskime tą gražų darbą toliau.

United States War Fund

Kartą į metus šioji įstaiga skelbia savo vajų sukėlimui finansų, kuriais šelpia visose šalyse nuo karo nukentėjusius žmones. Mes visi į šį fondą aukojame ir raginame kitus, kad tik daugiau sukėlus finansų ir tuomi sušelpus daugiau kare nukentėjusių.

Iš šio fondo visos karo paliestos šalys gauna tam tikrą dalį pinigų, suprantama, pagal tautos didumą ir reikalą. Pav., Russian War Relief, pereitais metais gavo iš šio fondo septynis ir pusę milijonų dol., mažesnės tautos po mažiau. Kartu ir Bendrasis Amerikos Lietuvių Fondas pasiryžęs iš to fondo gauti $135,000 (jau gavo), būk tai šelpimui Lietuvos žmonių. Bet štai, skaitau BALF pirm., kun. Končiaus atsišaukimą jų spaudoj, kuriame sako: "Neaukokite ir nesiųskite pinigų į BALF, nes mes tas aukas turime perduoti į U. S. War Fund, arba mes gausime iš ten ant tiek mažiau, kiek jūs mum aukų prisiunčiate." Kad priimtas, bent stambesnes, aukas reikia perduoti U. S. War Fund, tai tiesa, bet kokiais sumetimais kun. Končius ragina savo sekėjus neaukoti į U. S. War Fund, iš kurio pats tikisi gauti tūkstančius dol., tai palieku spręsti pačiam skaitytojui! Bet man atrodo, jog čion pasireiškia tikrai kunigiška "artimo meilė."

Skaitytas LPT Kom. ir Lietuvių Literatūros Draugijos Moterų Kom. bendras atsišaukimas, kuriame skelbia vajų per visą kovo mėn. ir ragina visas amerikietes motinas, kad jos, bėgyje kovo mėn., paruoštų bent mažą dovanėlę ir pasiųstų Lietuvos vaikučiams. Kandangi tokis mažų pundelių siuntinėjimas pavieniai sudarytų daug sugaiščių ir išlaidų, todėl vietinis LPT Komitetas pasižada visiems šiame reikale pagelbėti.

Kovo mėn. — moterų mėnesis. Kovo 8 d. yra Nacionalė Moterų Diena, kurią visų šalių ir visų tautų moterys apvaikščioja ir vienokiu ar kitokiu būdu ją pamini. Nuo to neatsilieka ir Clevelando moterys. Vietinis Moterų Kliubas šiam paminėjimui rengia didelį koncertą, kuriame dalyvaus ne tik mūsų visi vietiniai chorai ir solistai, bet turėsime žymias solistes ir iš Chicagos — K. Abekienę ir A. Kenstavičienę. — Todėl neabejojame, jog clevelandiečiai į šias iškilmes skaitlingai atsilankys.

Taigi, atsižvelgiant į tai, vietinis LPT Kom. nutarė atsikreipti į visas Clevelando moteris, (o taipgi ir vyrus), kad iki minėto koncerto paruoštų savo, pagal išgalę, dovanėlę Lietuvos vaikučiams. Suriškite daikčiukus su šniūruku, kad nepasimestų ir važiuodami į koncertą atvežkite į svetainę, mes ten jums suteiksime tam tikras korčiukes, ant kurių galėsite užrašyti savo vardą, dabartinį jūsų antrašą, o taipgi ir jūsų antrašą Lietuvoje, ir pririšę prie jūsų pundelio paduosite mūsų komisijai, kuri pasirūpins jūsų dovanas pasiųsti Lietuvon. Kuriems nepatogu tokie dalykėliai supirkinėti, galėsit paaukot pinigais, o mūsų tam tikra komisija už jūsų aukotą sumą supirks ir, pridėję jūsų korčiukę, pasiųs Lietuvon. Šis koncertas įvyks kovo 11 d., White Eagle svetainėje, 8315 Kosciuszko Ave., pradžia 5:30 val. vakare.

Kovo mėn. taipgi Raudonojo Kryžiaus vajaus mėnesis. Tikiu, jog šiandieną nereikia aiškinti, kokias svarbias pareigas šiame momente atlieka Raud. Kryžius visuose pasaulio kampuose. LPT Kom. nutarė veikti ir šiame vajuje, išrinko komisiją, kuri tuoj parūpins tam tikras blankas bei paliūdijimus ir išdalins visiems komis. nariams. Komisijoj: K. Romandienė, J. Vaseliauskas ir J. Andrijauskas.

Nutarta surengti žiemos sezone dar vieną parengimą. Paimta White Eagle svetainė dėlei 29 d. balandžio (April). Drg. J. Vaseliauskas ruošiasi sulošti naują ir gražią komediją, o ką jis prižada, nereikia abejoti, kad ir išpildys. Lauksime.

LPT Kom. Pirm.,
J. Žebrys.

Moterų Diena jau visai arti. Gal ne pro šalį ir mums apsvarstyti, kaip geriau atžymėti tą dieną. Jeigu kada nors pirmiau mes didžiavomės savo šventė, tai šį metą tikrai galime pasigirti, nes moterys šiame kare suvaidino tikrai svarbią rolę.

Kalbant tik apie Clevelando moteris, ypatingai mūsų, Amer. Lietuvių Moterų Kliubą, tik trumpai peržvelgus mūsų nudirbtus darbus, mes randame savo draugių, dirbančių Raudonajam Kryžiui, taipgi slaugių pavaduotojų, kitos gi duoda karts nuo karto pantę kraujo.

O kiek mezginių primezgėm dėl Raudonosios Armijos, o ypatingai dėl lietuviškų jos dalinių? Kuomet tik buvo ar yra kokis vajus dėl visuomeniškų reikalų, k. t.: karo pastangom ar nukentėjusiem nuo karo, mes visuomet nuoširdžiai atsiliepiame ir savo dalį išpildome su kaupu. Net ir mūsų dienraščių vajuje moterys smarkiau dirbo už vyrus. Ateinančiam Raudonojo Kryžiaus vajuje mes irgi jau pasirengėm dalyvauti.

Šiemet mūsų Kliubas rengiasi atžymėti savo dieną, tai yra — Moterų Dieną — taip, kad ta diena pasiliktų visų dalyvių atmintyje ilgam laikui. Mes nesigailime nei darbo, nei iškaščių, kad padarius tą parengimą puikiausiu, kokis Clevelande yra buvęs per pastarųjų keletą metų.

Dailės programoj dalyvaus vietiniai geriausi artistai — dainininkai: E. Stefanko, V. Čypiutė ir J. Krasnickas; Lyros Choro grupė ir Moterų Kliubo Choras; visi rengiasi su puikiausiom ir naujausiom dainom. O iš pat Amerikos lietuvių sostinės Chicagos atvažiuoja pagarsėjusios solistės-duetistės, A. Kenstavičienė ir K. Abekienė. O kad dar geriau atžymėti tą dieną, mes prašome ir iš jūsų, broliai ir sesutės, kad, ateidami ant to parengimo, atsineštumėte paaukoti kokią nors drapanėlę Lietuvos vaikučiams; ar patys pasiūkite ar nupirkite. Taigi, Clevelando ir kaimyniškų kolonijų lietuviai, įsitėmykite — Moterų Diena bus nedėlioj, kovo 11. Pasimatysime svetainėj, White Eagle Hall, 8315 Kosciusko Ave.

Amer. Liet. Mot. Kliubo Komitetas.

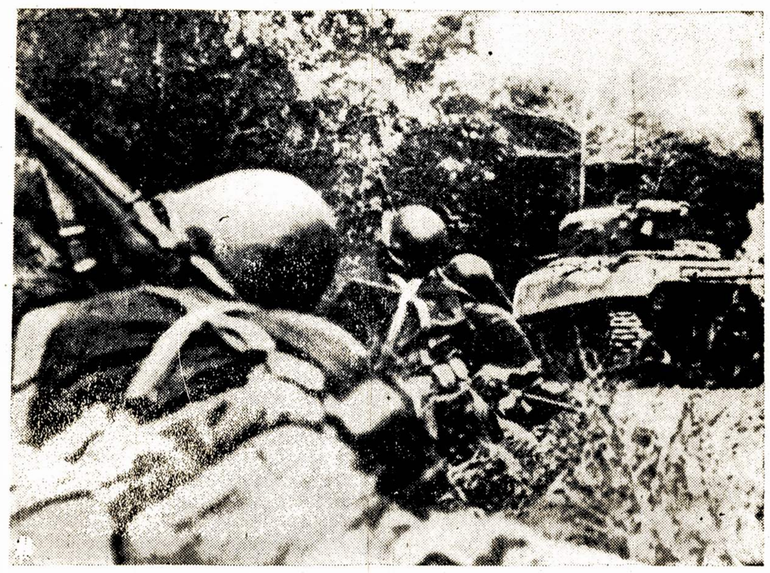

Amerikiečiai kovoja japonus Filippinų sostinėje Manila.

Rochester, N. Y.

Parapijos viršininkai surengė prakalbas, vasario 18 d. Vadovavo kunigas Bakšys, kalbėjo buvusio Lietuvoj fašistinio diktatoriaus Smetonos sūnus. Abu jie niekino ir šmeižė Lietuvos išlaisvintojus iš po hitlerininkų jungo. Bet kunigas Bakšys viršino ir Smetonuką.

Jis sakė, reikią tuojau visi bolševikai išmušti. Jo pasekėjai ploja — reiškia užgiria, kad reikia žudyti tuos, kurie sukriušino Hitlerio jėgas ir ne tik kitas šalis, bet ir Ameriką išgelbėjo nuo hitlerizmo.

Toliau Bakšys sakė: "Bolševikai išvaikė visus Lietuvos žmones." Klausiu: kokius žmones išvaikė? Senis Smetona, jo sūnus ir artimi patys pabėgo iš Lietuvos pas Hitlerį į Berlyną.

Žinoma, jie pasiuntė rezoliuciją į Washingtoną, reikalauja, kad Lietuvoj būtų grąžinamas smetonizmas, kad fašistai vėl galėtų Lietuvos žmones smaugti, vadus šaudyti, šimtais kalėjimuose pūdyti.

Tai matote, kada virš tris metus Hitleris teriojo Lietuvos žmones, arti pusės miliono žmonių iššudė, tai kunigas Bakšys nieko nesakė, nei mitingus laikė, nei "rūpinosi" Lietuva, gi dabar, kada Lietuva išlaisvinta, kada ten žmonės tvarkosi, kaip jiems geriausia, tai jis laiko prakalbas ir niekina Amerikos talkininkę — Sovietų Sąjungą, niekina Lietuvos žmones ir jų pačių išrinktą valdžią.

Draugai, parapijonai! Kodėl jūs nematote, kad kunigas Bakšys tik pakenkti nori Lietuvai? Kodėl jo klausote? Jis jums įsakė neduoti drapanų, kurios būtų pasiųstos į Lietuvą, kur jūsų broliams, seserims taip labai pagalba reikalinga, ir jūs jo klausote! Tai kur jūsų meilė artimui? Kur meilė Lietuvai?

Demokratiniai Amerikos lietuviai jau daug drapanų surinkome ir pasiuntėme į Lietuvą, daug nelaimingų žmonių buvo aprengta tomis drapanomis, neatsižvelgiant į jų įsitikinimus. O kur jūsų pagalba?

Tiesa, parapijonai esate davę drapanų, bet daugelis tą darė su baime, kad nesužinotų kunigas. Kodėl taip? Kodėl nepriversti kunigą, kad jis pildytų Dievo prisakymą "artimo meilės"? Kodėl jūs turite jo klausyti?

Atminkite, kad milžiniškoj didžiumoj kunigai visada ėjo prieš mokslą ir progresą. Atminkite, kad Lietuvoj, senovėj, kadą buvo dar baudžiavos laikai, tai darbo valstiečiai dienas ėjo ne vien ponams, bet ir kunigams, o kunigai visada ėjo prieš darbo žmones. Taip ir dabar kun. Bakšys, ir jam panašūs, eina prieš progresą, kenkia Jungtinių Tautų vienybei, nori, kad tarpe Amerikos ir Sovietų Sąjungos nebūtų gerų ryšių. O kas to daugiau nori? Nori Hitleris ir Japonija, reiškia, mūsų priešai.

Draugai, parapijonai, padėkite karo laimėjimo pastangoms, nes ir jūsų vaikai yra armijoj ir kariauja prieš tą pat priešą, kaip ir Sovietų ir Lietuvos žmonės. Neklausykite tų, kas kursto prieš Amerikos talkininkę, kas ardo Amerikos ir Sovietų vienybę. Atminkite, kad tik per vienybę mes mušame vokiečių razbaininkus ir karą laimėsime. *Jonas.*

Elizabeth, N. J.

Ruth Saulėnas eina pamatinį lavinimąsi, kaip slaugė armijoj. Laikinai yra England General Hospital, Atlantic City.

Ruth Saulėnas.

Ruth baigė Baltin School, Jersey City, kaip slaugė. Taip pat baigus Teachers College su B. S. laipsniu.

Linkime daug pasisekimo Ruth jos naujame gyvenime ir pareigose.

Ruth yra dukra Antosės ir Adomo Saulėnų, Laisvės skaitytojų, darb. judėjimo rėmėjų ir LDS 33 kuopos narių, kur drg. Saulėnas eina kasieriaus pareigas. *Draugė.*

Binghamton, N. Y.

Šis ir Tas

Svečiavosi pas savo tėvus Ensign Karl Kireilis. Jis jau būna retas svečias čionai. Smagu susitikti ir girdėti, kad viskas gerai sekasi. Trūkumas namie, sako Karl, tai tas, kad visi mano amžiaus vyrukai, buvę mano draugai, išsisklaidę po pasaulį — tarnyboje, ginkluotose jėgose.

★ ★ ★

Charles Tinkūnas, buvęs sunkiai sužeistas, svečiuojasi pas motiną ir žmoną. Jis dalyvavo kariniuose veiksmuose Europoje.

★ ★ ★

Stephanie Wizes-Evans atvažiavo su dukrele pas tėvus apsilankyti, ir čia, pasiteiravus pas gydytoją apie savo sveikatą, gavo paliepimą rimtai pasilsėti, — bent kelias savaites pagulėti. Vadinasi, Stephanie šiuo tarpu serga, bet reikia tikėtis, kad jos liga bus apgalėta.

★ ★ ★

Helen Pine, atsiųsdama Literatūros Draugijos narines duokles iš Fort Benning, Georgia, sako, jog jos vyras, kapitonas Irving Pine, kuris buvo sužeistas Francijoj įsiveržimo dieną (D-Day), sausio mėnesį svečiavosi pas ją. Atvažiavęs ėjo tik su lazdomis, o išvažiuodamas jau ėjo be lazdų, tik atsisėsti dar negalįs, nes strėnų sąnariai nelinksta. Jis būna ligonbutyje White Sulphur Springs, W. Virginia.

Georgijoj, Helen sako, šilta, gėlės žydi, ir ji jau ėmusi kelis sykius "saulės maudynes." "Pripratau prie šiltų žiemų, nežinau ar mylėčiau būti ten, kur yra šalta."

S. J.

Naujo Laisvei prenumeratoriaus gavimas niekad nėra pervėlus darbas; pakalbink savo pažįstamą, savo kaimyną, kuris dienraščio dar neskaito, užsisakyti Laisvę!

VILNIES
KALENDORIUS
1945 METŲ

Svarbi Knyga, Įvairi Raštais iš Daugelio Mokslinių Sričių; Daug Informacijų ir Dailiosios Literatūros.

STAMBI KNYGA. KAINA 35c.

Per paštą užsisakantiems po vieną, kaina 40c.

Gera Nuolaida Platintojams. Tuojau Užsisakykite Platinimui Ar Patys Sau.

LAISVĖS ADM.
427 LORIMER ST., BROOKLYN, N. Y.

Tėveli, Neužkask Manęs Gyvo!

Už Telšių, vieškeliu, apie 5 km. nuo miesto, prasideda maži miškeliai: vienoje vietoje vienas, kiek tolėliau kitas, yra ten ir viensėdžių. Tai Rainiai ir vadinamasis "Rainių miškelis." Kaip savo laiku vokiškieji fašistai reklamavo šį miškelį, visi gerai atsimena. Per visus laikraščius, per radiją, mitingus ir sueigas jie rėkė apie "bolševikų žiaurumus." Atrodė, kad toje vietoje pasaulis sugriuvo: suvarė apylinkės žmones, didžias prakalbas sakė, kryžius ir paminklus statė, straipsnius rašė, pasaulio kerštо šaukėsi. "Rainiai, Rainiai"... skambėjo po visą Lietuvą kaip didžiausių ir šiurpiausių įvykių vieta. Ir vis dėlto koks čia buvo melas, kokia klasta, apylinkės žmonės gerai žinojo. Tik nežinojo visa Lietuva.

Žymu penkios didžiulės duobės. Du dideli grioviai su įdubusia žeme. Ant šių duobių ir griovių nėra jokių paminklų, jokių kryžių, apie jas negalima buvo ne tik per radiją kalbėti ar laikraščiuose rašyti, bet ir kaimynui pasakoti. Tai duobės, kuriose guli 1900 vokiškųjų kraugerių sušaudytų telšiškių žmonių.

Į Telšių Vykdomąjį Komitetą užeina mergaitė — R. Varėjaitė. Sublogusi, išvargusi.

—Ką jūs veikėt? — paklausiau.

—Slapsčiausi, gyvybę gelbėjau per visus trejis metus. Daug mačiau, knygas prirašyčiau, ką pergyvenau.

—Tai kur gi jūs buvote? Papasakokit.

—Telšiuose. Esu telšiškė. Kai vokiečiai užėjo, buvau ir aš varinėjama, kaip ir visi žydai, prie darbų. Panieka ir pasityčiojimas buvo skaudus priedas prie sunkaus darbo. Valgyti neduodavo. Visus suvarė į getą. Atgabeno iš gretimų miestelių žydus. Moterų ir vaikų buvo 4500, neskaitant vyrų. Vyrų gal buvo 1500, tiksliai negaliu pasakyti.

—Kada tai buvo?

—Tiksliai atsakyti negaliu, bet tai buvo tuoj po vokiečių užėjimo, gal po dviejų savaičių. Mus visus suvarė į vieną vietą. Atėjo vokiečių vyresnis budelis, kuris didelį vaidmenį čia vaidino, dideliu ponu dėjosi, kaip koks generolas, pasipūtęs. Čia gal kokiu komendantu Telšiuos buvo, kas jį žino. Tai jis visus suvarė ir pareiškė:

—Aš duodu žodį, kad su jumis nieko blogo neatsitiks. Bet jūs už tai man duokit ką turit geresnio, duokit pinigus.

—Pinigų jau mes neturėjome. Prieš tai vokiečiai liepė visą valiutą atiduoti jiems. Kas neatiduos, bus sušaudomas. Visus pinigus, kaip rublius, taip markes visi tada atidavė. Pinigų nebuvo, bet dažnas mūsų turėjo šį tą brangesnio. Jei čia atsirado toks žmogus, kuris mus gelbės, reikia jam atiduoti. Ir nešė žmonės viską: auksinius laikrodėlius, apyrankes, žiedus, sidabrines žvakides, viską. To viso susidarė ot tokia krūva, — rankos kilstelėjimu parodė žmogaus aukštį. — Dar mes nešėm auksą ir sidabrą, kai kiti budeliai pradėjo vyriškius skirti nuo moterų ir mažų vaikų. Manėme, kad tai nieko. Kiti vyrai buvo ligoniai arba senukai. Jie nebuvo tokie vikrūs ir čia pat juos pradėjo kuolais mušti. Keletą užmušė mūsų akivaizdoje. Moterys ir vaikai pradėjo verkti. Pasidarė sąmyšis. Tada visus vyrus nuvarė Rainių miškelin. Mes klausėm įtempę ausis, kas čia bus. Dangus buvo apsiniaukęs ir po truputį lynojo. Pasigirdo automatų ir šautuvų šūviai. Krūptelėjom. Per visus nubėgo baisaus nujautimo šiurpas, bet patys netikėjom. Žmonių garsų nebuvo girdėti. Po kiek laiko šaudymo garsai nutilo. Grįžo dalis vyrų, bet ne visi.

Vienas jų pasakoja:

—Blogai. Mus visus buvo išvedę sušaudyti Rainių miškely. Čia buvo iškasti grioviai. Prie jų suvarė ir pradėjo į visą minią šaudyti. Šaudymas tęsėsi ilgai, o lietus visą laiką lijo. Jų automatai sušlapo ir neveikė. Toliau šaudyti negalėjo, tad mes išlikome gyvi. Tada mus privertė užkasinėti sušaudytuosius. Jūsų, Varėjaite, ten žuvo tėvas, kartu su savo tėvu, jūsų dieduku, kurį jis sergantį nusinešė prie duobės. Sunkiau buvo su šituo žmogum, — ir jis nurodė į šalia stovėjusį žmogų. — Jis apkvaišęs. Jam buvo baisiausia. Jis kalbėti daugiau nebegali. Šiandien jis užkasė savo 11-os metų sūnų dar gyvą į duobę. Gražus ir gudrus vaikas buvo. Jį peršovė per krūtinę ir įvertė į duobę. Bet jis dar buvo gyvas ir kalbėjo. Tėvo sušaudyti nesuspėjo, tad jį pastatė kaip tik ties ta vieta, kur jo sūnus guli ir liepė pilti žemes. Sūnus pamatė ant duobės kraštо savo tėvą su kastuvu pilant žemes.

—Tėveli, pasigailėk, pribaik mane, neužkask manęs gyvo! Nepilk ant manęs žemių, aš gyvas! Man skauda krūtinę, nepilk!

—Sunkiai aiktelėjo nelaimingasis tėvas, bet budeliai priėję iš užpakalio drožė lazda per galvą ir ragino nežiopsoti. Po to pasipylė kirčiai per nugarą, per šonus. Pats nežinodamas, ką daras, tėvas pylė žemes ant savo sūnaus. Ilgai dar skambėjo mūsų ausyse balsas iš duobės:

—Tėveli, nepilk, aš gyvas! Pribaikit! Ką jūs darot? Kaip sunku man bus mirti gyvam žemėje!

—O budeliai lazdomis vis ragino. Mes patys nepamtaėm, kaip užkasėm savo tėvus, kaimynus, gimines. Daug tokių gyvų buvo, kurie šaukėsi, kad juos pribaigtų, bet automatai neveikė. Jei būtų veikę, ir mes gyvi būtume negrįžę. Manau, kad neilgas bus mūsų gyvenimas.

Taip tada žuvo 1500 vyrų, — tęsė Varėjaitė. — Antrą kartą ten sušaudė 400. Taigi, kartu guli 1900 žmonių tuose Rainiuose. Aš pabėgau, juk gyvenimo nėra. Likusias moteris ir mažus vaikus sušaudė Geruliuose. Ten jų žuvo apie 4000.

—Ar tai buvo ilgai po Rainių? — paklausiau.

—Ne. Tai buvo greit. Sušaudė vyrus, o paskum moteris ir vaikus. Gete paliko 500 žmonių. Gal koks 20 žmonių pabėgo, maža.

—Kur jūs tada dingote?

—Aš nubėgau į Šiaulius. Šiaip taip patekau į getą. Pasirodo, čia žydams buvo įvesti geltoni pasai, be fotografijos, be nieko. Kas tų pasų neturėjo, buvo šaudomas. Aš neturėjau. Patekau į geto kalėjimą. Och, tai buvo baisu. Čia dienai duodavo 50 gramų duonos ir 2 litrus vandens. Tai viskas. Buvau ten ne viena. Neilgai ten žmonės sėdi: greit juos išveda ir sušaudo. Visus mano bendrus sušaudė. Mane kažkaip atidėjo, o po kiek laikо išleido ir pasą davė. Gete gaudavom 90 gramų duonos. Varė prie darbų. Prie Palangos dirbom durpyne. Visur dirbom. Ten vieną kartą aš truputį pasivėlinau į rikiuotę. Pribėgau ir greit atsistojau prie vieno būrelio, kuris buvo mažesnis. Tuoj tas būrelis buvo apsuptas stiprios sargybos. Kažkas man pakuždėjo:

—Bėkit iš čia, šituos sušaudys, bėkit!

Aš apsidairiau ir pasinėšinau bėgti prie kito būrio. Į mane pasipylė šautuvų ir automatų salvės. Aš įbėgau į žmonių būrį, susimaišiau su jais. Kas ten manęs jieškos. Laiko nebuvo. Apsuptuosius lazdomis ir šautuvų buožėmis paragino eiti. Juos išvedė ir išvedė. Kažkur sušaudė. Iš

(Tąsa 5-tame pusl.)

Pittsburghiečiai Pasmerkė Lietuvių Vienybės Ardytojus

(Pabaiga)

PIRMININKAS pakvietė rezoliucijų komisiją. Už komisiją J. Miliauskas perskaitė rezoliuciją, kurioj užgiriamas Lietuvai Pagalbos Teikimo Komiteto veikimas, pasmerkiamas "Bendras Fondas," kad jis laiko ir pūdo surinkęs drabužius, kad jis kenkia Lietuvos pagalbos darbui, ardo Amerikos lietuvių vienybę ir tuo kenkia bendrom karo laimėjimo pastangoms. Pasmerkiamas už eikvojimą pinigų $135,000, kuriuos išgavo iš Nacionalio Karo Fondo.

Iš 56-ių asmenų dalyvavusių, už rezoliuciją balsavo 35. Prieš nebalsavo niekas, susilaikė. Reiškia nedrįso balsuoti už "Bendro Fondo" poziciją net jo gynėjai, nors diskusijose dalyvavo du nariai. Matyti, kad ir jie jautėsi užsitarnavę visuomenės pasmerkimo. (Rezoliucija jau pirmiau tilpo Laisvėj).

J. URBONAS — Po Pirmo Pasaulinio Karo, kiek čia buvo pristeigta visokių bendrovių, vis neva Lietuvos "gerovei," kiek daug pinigų jie iš amerikiečių lietuvių išviliojo. Ištikro, tai beširdžiai, tie ilgapirščiai, ir vis tie patys ponai, kurie ir dabar niekina Sovietų Sąjungą ir Lietuvos gyventojus.

DR. JOHANNA BALTRUŠAITIENĖ — Per karo baisenybes, karo sūkuryj, laike didelių žmonių kančių ir atsiranda tokių beširdžių, kurie bando pasinaudoti žmonių kančiomis, kurie bando krauti sau turtus iš tų smulkių, nuoširdžiai paaukotų skatikų, tikslu sušelpti tuos, kuriems pagalba tikrai reikalinga. Net baisu ir pamislyti apie tokius žmones!

Na, ir tas jų "Bendras Fondas," sako, kad jie šelpia iš Lietuvos pabėgėlius. O kas gi bėgo nuo Raudonosios Armijos, nuo lietuvių pulkų į Vokietiją ir Švediją? Bėgo turtuoliai, bėgo tie, kurie per virš tris metus Hitlerio viešpatavimo Lietuvoj jam padėjo. Gi Amerikoj, aukotojas į "Bendrą Fondą," kada jis duoda savo išgalimą auką, jis duoda manydamas, kad pagelbės tiems, kurie gynė Lietuvą, gynė Lietuvos šalį nuo barbarų hitlerininkų, kovojo net savo gyvastį rizikuodami, kad Lietuva būtų laisva, kaipo Lietuva, o ne hitleriškas Ostlandas! (Publikoj plojimas).

PIRMININKAS paskelbė pertrauką, paskirdamas J. Miliauską, Mekešienę, A. Pipirą ir E. K. Sliekienę parinkti aukų lėšų padengimui ir kas liks, tai bus perduota Lietuvai Pagalbos Teikimo Komitetui. Aukų surinkta $50.10.

KOLIČIENĖ — Mes nelaikysime tų surinktų drabužių, mes juos nepūdysime. Jie gerai padėti ir kaip tik Lietuva bus laisva, tai mes juos pasiųsime. O kas dėl Hitlerio žiaurumo, tai yra netiesa. Kada bolševikai atėjo į Lietuvą, tai apie 200 žydų pabėgo į Vokietiją, kad parodo, kad Hitleris ir hitlerininkai nėra toki baisūs kaip bolševikų propaganda melavo.

E. K. SLIEKIENĖ — Abu komitetai veikia. Bet man rodosi, kad Lietuvai Pagalbos Teikimo Komitetas yra teisingesnis, geriau dirba, nes jo darbai matomi, atskaitos skelbiamos spaudoj, surinkti drabužiai pasiunčiami į Lietuvą, ten jie gaunami, tą paliudija pačių gavėjų, Lietuvos žmonių, prisiųsti laiškai. Taigi, jeigu LPT Komitetas pasiunčia, tai kodėl tada tais pat keliais "Bendras Fondas" negali pasiųsti, juk drabužiai labai yra reikalingi Lietuvoj?

J. MILIAUSKAS — Lai ponia Količienė nelaukia kokio ten "išlaisvinimo" Lietuvos, nes Lietuva jau yra išlaisvinta, jau laisva! Niekados nesulauksite, kad į Lietuvą vėl grįžtų fašizmas, ar tai vokiškas ar lietuviškas, prie to Lietuvos žmonės nedasileis. Geriau išmeskite tą mintį, bandykite užmegsti draugiškus ryšius su tarybinės Lietuvos žmonėmis, siųskite surinktus ir žmonių suaukautus drabužius į Lietuvą, tai tik tada atliksite gerą darbą.

Kas dėl to, kad iš Lietuvos į Vokietiją pabėgo 200 žydų ir teisinimo, būk hitlerininkai nėra toki žvėriški, tai Količienė arba nežino ar nenori žinoti, kad ir žydų tarpe gali atsirasti visokių išgamų, kvislingų, kurie nepaisant to, kaip hitlerininkai žudo jų tautos žmones, o jie gali Hitleriui tarnauti. Ir pirmame kare buvo ir žydų, kurie kaizeriui šnipavo. Gi kada Raudonoji Armija grūdo hitlerininkų armiją iš Lietuvos, tai jau jeigu kas į Vokietiją bėgo, tai tie, kurie buvo prieš Lietuvos žmones nusikaltę, kurie tarnavo hitlerininkams. (Plojimas.)

K. KAIRYS — Količienė gyrėsi, kad būk jų komitetas su kunigų ir vyskupų pagalba pasiuntė į Lietuvą už virš 12 tūkstančių dolerių medikamentų. Bet kada? Nagi, tai tada, kada dar Lietuvoj hitlerininkai šeimininkavo ir tas siuntinys, veikiausiai, kliuvo vokiečiams. Jeigu norite padėti Lietuvai, tai siųskite dabar, kada Lietuva yra laisva. O kas dėl teisinimo hitlerininkų, kad jie nėra toki žvėrys, tai tas parodo tik kam Količienė pritaria.

M. AMBROZIENĖ — Man teko gyventi Lietuvoj laike Pirmo Pasaulinio Karo ir jau tada teko susipažinti su vokiečių "mielaširdingumu." Būdavo, karves melždavai, bet pieno niekados neragaudavai, dar nespėjai viedrą su pienu pakelti, kaip jau pasijusdavai, kad jis iš tavo rankų išplėštas. Taip buvo kaizerio laikais, o ką jau ir kalbėti apie rudo šuns Hitlerio ir jo gaujos "žmoniškumą?" Visi gerai žino, kad jie masėmis žmones šaudo, kad jie atima nuo žmonių paskutinį duonos kąsnį. Ir kaip galima hitlerininkus dar lyginti prie dorų žmonių?

PIRMININKAS skelbia, kad diskusijų laikas pasibaigė. J. Mažeika prašo balso atsakyti Količienei.

J. MAŽEIKA kalba:

— Količienė bėgiojo po lietuvių stubas, rodė popierėlį ir gyrėsi, kad turi nuo valdžios įgaliojimą rinkti drapanas ir pinigus Lietuvos žmonių pagalbai. Taip, niekas nesiginčija dėl to, kad jūs turite teisę rinkti, bet, kad jūs vietoj gelbėti Lietuvos žmonėms, kuriems pagalba taip labai yra reikalinga, žiemos metu, tai laikote tuos drabužius, pūdote ir laukiate fašizmo grįžtant į Lietuvą. Jūs tik tuomet, sakote, sutiksite siųsti, kada ten vėl bus fašizmas.

Jūs sakote, kad "Stalinas nepriima," tai atiduokite tuos drabužius mums ir mes tikrai juos į Lietuvą pasiųsime, mūsų siuntinius priima ir mes suteiksime jums nuo Lietuvos žmonių paliudijimus, kad jie gavo. (Plojimas.)

PIRM. šiuomi skelbiu diskusijas uždarytas.

AUKAVUSIŲ VARDAI:

Diskusijų metu aukavo sekamai: A. Grigaitis $5. Po $2: A. Pipiras, J. Briedis, J. Dabronskis, Geo. Parčiauskas, P. Sliekas ir M. Embrozienė.

Po $1: J. K. Mažukna, Geo. Urbonas, S. Orda, J. Miliauskas, A. Aleškiaučius, J. Budnikas, Dr. Baltrušaitienė, E. K. Sliekienė, D. Lekavičius, H. Kairienė, K. Kairys, J. Lokis, K. Kregždė, J. Padubonis, J. Purtikas, J. Mockus, S. Dabrauskas, J. Lekavičius, F. Rodgers, J. Mažeika, Mekešienė, Leščinskas, Paulauskas, Barzda, Tamulionis, Julinas, Mikenas, Balčiūnas ir Jablonskienė.

Visiems aukavusiems tariame širdingai ačiu! Atleiskite, jeigu pavardė nepilnai teisingai užrašyta.

Geo. Urbonas.
LDS 8-to Apskr. Sekr.

Republikonų partijos šulas senatorius iš Michigano valstijos, Arthur H. Vandenberg. Jį prezidentas Rooseveltas paskyrė Jungtinių Valstijų delegatu į Jungtinių Tautų konferenciją, kuri įvyks balandžio mėnesį San Francisco mieste.

Shenandoah, Pa.

Sunkiai susirgo Kazys Motuza vasario 20 dieną. Prasimušė kraujas per nosį ir negali sustabdyti. Nuvežtas į Locust State Hospital, padaryta operacija, bet kraujas vis nesustabdomas. Guli private room 5.

Šiuo tarpu lankytojų neleidžiama, nes dar vis sunkiai serga.

S. Kuzmickas.

Hartford, Conn.

Padėkos žodis.

Man išvažiavus į Floridą sveikatos reikalais pasitaikė dar labiau susirgti ir buvau nuvežtas į ligoninę. Gydytojas matydamas sunkią padėtį telefonu pašaukė mano žmoną, kad ji atvažiuotų.

Suprantama, Rudzinskienė turėjo paskubomis palikti namus ir skubintis pas ligonį. Labai ačiu draugams J. M. Pilkauskams, o labiausiai dd. F. E. Petrašiūnams, kad jie rūpinosi mūsų namais — aplinkui apvalė sniegą nuo takų, palaikė šilumą name, kad nesusprogtų vandens dūdos. Jie atliko tas pareigas per du mėnesius laiko. Širdingai ačiuojame draugams už tokią pagalbą ir simpatiją.

J. A. Rudzinskai.

Washington, Pa.

Nusišovė A. Tamašiunas

Vasario 3 d. rado nusišovusį iš šautuvo Antaną Tamašiuną. Tamašiunas per daugelį metų dirbo ant farmų. Jis buvo ištikimas, teisingas, niekam nieko nėra kaltas ir nieko nenuskriaudė. Kodėl jis nusižudė — niekas nežino.

Paskutiniu laiku dirbo pas Louis Cohen. Pastarasis turi dvi dideles farmas, ant vienos dirba keli darbininkai, o ant antros, kur dirbo Tamašiunas, tai tik jis vienas prižiūrėjo savininko galvjjus. Patsai farmų savininkas gyvena mieste, turi mūrinį namą ir dvi valgomų daiktų krautuves.

Kaimynai sako, kad jie nematė Tamašiuno nuo sausio 25 dienos, o negyvas atrastas tik vasario 3 dieną. Tamašiunas paėjo iš Suvalkijos. Buvo apie 60 metų amžiaus, priklausė prie SLA 258 kuopos. Čionai jis neturėjo jokių giminių, gal Amerikoj kur ir randasi, tai galėtų atsišaukti dėl platesnių žinių.

M. Yanavičienė.

LOWELL, MASS.

Susipažinkime su Sveikatos Dėsniais.

Lietuvių Piliečių Kliubas visuomet gražiai pasižymi visuomeniškais darbais, ypatingai kliubas labai gerai pasitarnauja ir visaip remia Lietuvos žmonių sušelpimo darbą.

Dabar gi kliubas nusitarė surengti geras paskaitas *sveikatos klausime.* Paskaitos įvyks kovo 25 dieną, 2 val. po pietų, Kliubo svetainėj, 338 Central St. Paskaitą skaitys ir aiškins žymus daktaras Jonas Repšys iš Cambridge, Mass.

Daktarą Repšį labai gerai žino "Laisvės" skaitytojai, o tai reiškia, kad ne tik Naujosios Anglijos visi lietuviai daktarą Repšį žino, kaipo žymų daktarą, bet jis garsus ir visoje pačioje Amerikoje, lietuvių tarpe. Ne vienam daktaras Repšys sveikatą sutaisė ir šiandien džiaugiasi gyvenimu. Taigi daktaras Repšys bus prelegentu Lowellyj.

Nepamirškite tos dienos. Įžanga į paskaitas bus visiems dykai.

Gi tuoj po paskaitų turėsime gražią pariukę su užkandžiais geresniam susipažinimui su gerbiamu daktaru. Ar nebus čia vėl visiems svarbu dalyvauti ir pasižmonėti kartu su svečiu?

O Tu Žiema, žiemuže!...

Vasario 8 dieną pas mus, kaip rodosi ir visur, prikrito, pridribo begalinis daugis sniego. Pas mus jo buvo net iki 18 colių gilumo. Gi kaip kur, tai mašinos ant gatvių ir kiemuose buvo visai palaidotos. Tai buvo didelis pavojus visokiai transportacijai. Vėliau dar vėl gerokai sniegiuriavo ir vis daugiau dasidėdavo su kiekviena diena.

Bet dabar jau keliai ir gatvės pradeda apsivalyti. Sniegas tirpsta ir pakraščiais gatvių upelių pavidale bėga vanduo į visokias nuotakas. Oras malonesnis darosi.

Na, draugai, tokiame ore viskas pradeda atgyti. Turėtumėm ir mes visi atgyti savo veikloj. O mes turime svarbių užduočių: Lietuvos žmonių gelbėjimo reikalas pas mus turi stipriai atgyti. Po šiai žiemai gal daug kas nebenorės dėvėti tų pačių rūbų, ką dėvėjo, — padovanokite juos Lietuvos žmonėms. Rūbai bus pasiųsti Lietuvon kartu su jūsų vardu ir pilnu adresu. Kokią didelę padėką jūs apturėsite!

Neškite paaukotus rūbus, ar ką jūs galite į Lietuvių Piliečių Kliubą, 338 Central St., Lowell, Mass. Arba praneškite atvirute, jog jūs turite rūbų, čeverykų, ar ką kitą paaukoti, tai mes patys pas jus pribūsime ir priimsime.

Kur Rišasi Pažanga?

Šiemet mes galime daugiausia pažanginio darbo atlikti, kuris ir istorijoje bus atžymėta, gerai besidarbuojant L.L.D. jubiliejiniame naujų narių vajuje. Pažangiais būsime patys, kuomet pažangoje darbuosimės, augindami savo kuopą ir kartu visą kultūrinę organizaciją.

Visi LLD 44-tos kuopos nariai privalo patys užsidėti sau pareigą, kad gauti naują narį. Tik tokiu būdu mes išpildysime savo kvotą 10 naujų narių į Lietuvių Literatūros Draugijos 44-tą kuopą. Atlikę šį didelį, nelengvą, bet labai gražų darbą, būsime tikrais pažangiečiais, nes mūsų darbas tai liaudis.

Draugai, kiekvieni 3 kuopos nariai, turime gauti 1 naują narį ir mūsų kvota bus išpildyta. O kadangi kaip katrai trijukei gali pasitaikyti gauti daugiau, kaip vieną narį, tai pažiūrėkime, kaip gražus perviršius kvotos susidarytų. Mėginkime! Kvotą reikia išpildyti.

J. M. Karsonas.

Washington.— Senato komisija teisių reikalais nutarė tolyn atidėti bet kokius siūlymus Amerikos konstitucijai taisyti, kol karas tęsis.

Breslau didmiestyje Silezijoje raudonarmiečiai atėmė iš apsuptų vokiečių dar 12 blokų namų. Taigi naciai iššluoti jau iš 72 to miesto blokų.

Paryžius. — Vokiečių kariuomenė vakariniame fronte yra daugelyj vietų suskaldyta į nesusisiekiančias dalis.

Maskva. — Sovietinės jėgos vas. 26 d. visuose frontuose sudaužė bei sunkiai apšlubino 66 vokiečių tankus ir nušovė 6 jų lėktuvus.

VYRAI — MOTERYS
MERGINOS - BERNIUKAI

Būtinas Darbas

Prie Penicillin, Skiepų, Plazmos ir kitų svarbių produktų ginkluotoms pajėgoms

Patyrimas Nereikalingas

Mes išrišime jūsų transportacijos problemas savo Personnel Ofise.

Kreipkitės Į

LEDERLE LABORATORIES, Inc.

Middletown Road, Pearl River, N. Y.

Prisilaikoma WMC Reguliacijų

(51)

J. GARŠVA
GRABORIUS-UNDERTAKER
Laidotuvių Direktorius
VELTUI ŠERMENINĖ
(KOPLYČIA)
Parsamdo automobilius ir karietas veselijom, krikštynom ir kitkam.
231 BEDFORD AVENUE
BROOKLYN
Telephone: EVergreen 8-9770

Egzaminuojam Akis, Rašome Receptus
Nupiešiam Planus
Darome ir Pritaikome Akinius

Drs. Stenger & Stenger
Optometrists
394-398 BROADWAY
BROOKLYN, N. Y.
Tel. ST. 2-8342

LIETUVIŠKAS
TRAKTYRIUS
(VALGYKLA IR ALINĖ)
Didelis pasirinkimas visokių Vynų ir Degtinės.
Kasdien Turime
KARŠTŲ UŽKANDŽIŲ
Juozas Zeidat
Savininkas
411 Grand St. Brooklyn

Thomas J. Klimaitis
Graborius--Undertaker
Laidotuvių Direktorius
Balsamuoja ir laidoja ant visokių kapinių.
Šermeninė (Koplyčia)
NEMOKAMAI
Teisingas Patarnavimas
Reikale Kreipkitės:
THOMAS J. KLIMAITIS
1640 North Main Ave.,
SCRANTON, PA.
Tel. 3-6723.

F. W. Shalins
(SHALINSKAS)
Funeral Home
84-02 Jamaica Avenue
Opposite Forest Parkway
WOODHAVEN, N. Y.
Suteikiam garbingas laidotuves
$150
Koplyčias suteikiam nemokamai visose dalyse miesto.
Tel. VIrginia 7-4499.

Fotografas
Traukiu paveikslus familijų, vestuvių, kitokių grupių ir pavienių.

Iš senų padarau naujus paveikslus ir krajavus sudarau su amerikoniškais. Reikalui esant ir padidinu tokio dydžio, kokio pageidaujama. Taipogi atmaliavoju įvairiom spalvom.
JONAS STOKES
512 Marion St. Brooklyn
Kamp. Broadway ir Stone Ave. prie Chauncey St., Broadway Line
Tel. GLenmore 5-6191

Lietuvių Kūro Kompanija
Nelaukite, iki jūsų anglis išsibaigs iki paskutiniam kavalkui, užsisakykite iš anksto, nes žiemą yra sunkus pristatymas anglies.
Mes taipgi aprūpiname aliejum tuos, kurie savo namuose turi Oil Burners. Kūro reikalu prašome kreiptis
Tru-Ember Fuel Co., Inc.
496 GRAND ST. BROOKLYN, N. Y.
Telefonas EVergreen 7-1661

CHRONIŠKOS LIGOS

ODOS, NERVŲ IR PILVO, HEMORRHOIDAI ir kitos Mėšlažarnės Ligos, Inkstų ir Pūslės sugedimai, Nugaros skausmai, Skilvio ir Žarnų nesveikumai, Chroniški Skauduliai, Ištinusios Liaukos ir Abelnas Silpnumas, Reumatizmas ir Arthritis. VYRAI ir MOTERYS gydomi naujoviškais būdais su greitu palengvinimu. X-spindulių kraujo ir šlapumo ištyrimai suteikia tikrą ligos pažinimą ir užtikrina tinkamą gydymą.
VISOS CHRONIŠKOS LIGOS MOKSLINIAI GYDOMOS
— Vidutinis Atlyginimas —
MEDIKALIS IŠTYRIMAS $2.
DR. ZINS (Įsist. 28 m.)
110 East 16th St., N. Y. Arti Union Square
Kasdien 9 A. M. — 7 P. M. Sekm. 9 A. M. — 2 P. M.

NOTARY PUBLIC

TELEPHONE STAGG 2-5045
MATTHEW P. BALLAS
(BIELIAUSKAS)
LAISNIUOTAS GRABORIUS
Liūdėsio valandoj kreipkitės pas mus.
Patarnavimas bus užtikrintas ir už prieinamą kainą.
Puikiai Įrengtos Dvi Koplyčios, Duodamos Mylimiems Pašarvoti Dovanai
660 GRAND ST. BROOKLYN, N. Y.

CHARLES J. ROMAN
(RAMANAUSKAS)

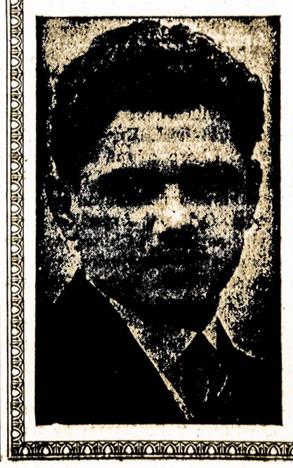

LAIDOTUVIŲ DIREKTORIUS
★
Liūdėsio valandoj kreipkitės prie manęs dieną ar naktį, greit suteiksime moderniską patarnavimą. Patogiai ir gražiai moderniškai įruošta mūsų šermeninė. Mūsų patarnavimu ir kainomis būsite patenkinti.
★
1113 Mt. Vernon St.
PHILADELPHIA, PA.
Telefonas Poplar 4110

Amerikiečiai Atėmė Iš Japonų Daugiaus Kaip Pusę Iwo Salos

Guam, kv. 1. — Amerikos marininkai Iwo saloje atėmė iš japonų Motoyamą, svarbiausią salos miestą ir didžiausią lėktuvų aikštę. Dabar jie paėmė punktus už kokios mylios nuo šiaurinio Iwo pajūrio ir atakuoja paskutinę japonų orlaivių stovyklą toje saloje. Amerikiečių rankose jau žymiai daugiau kaip pusė Iwo. Per 10 dienų nuo savo įsiveržimo į šią salą jankiai suskaitė 4,784 užmuštų japonų lavonus.

Trečioji Armija Artėja Prie Trier Miesto

Paryžius. — Generolo Pattono Trečioji Amerikos armija 50 mylių frontu numaršavo per dieną pusketvirtos mylios pirmyn ir užėmė vietas už pustrečios mylios nuo Trier (Treves), didelio vokiečių miesto vakarinėje Rheino upės pusėj.

600 Bombanešių Puolė Japonijos Salas

Japonai sakė, kad 600 Amerikos bombanešių per 6 valandas bombardavo Japonijos Ryukyu salas, tarp Formozos salos ir pačios Japonijos. Japonai gyrėsi, būk nušovę 54 amerikinius lėktuvus.

IŠĖMĖ "GYVĄ" ŠOVINĮ IŠ JŪREIVIO KŪNO

San Francisco. — Per operaciją tapo išimtas 22 milimetrų šovinys su sprogstamuoju vamzdeliu iš jūreivio Dewey Dupre kūno. Tas japoniškas sproginys išbuvo jo kūne 47 dienas ir bet kada galėjo sprogti.

Egiptas ir Turkija Prisidėjo Prie Jungtinių Tautų

Washington. — Egipto ir Turkijos atstovai trečiadienį pasirašė Jungtinių Tautų pareiškimą ir tapo šių tautų šeimos nariais. Taigi Turkijos ir Egipto įgaliotiniai galės dalyvauti Jungtinių Tautų konferencijoj, kuri prasidės balandžio 25 d. San Francisco mieste. Paskutinėmis dienomis Turkija ir Egiptas paskelbė karą prieš Vokietiją ir Japoniją.

Lėktuvo Nelaimėj Žuvo Keli Oficieriai Italijoje

Roma. — Sudužus lėktuvui, užsimušė trys amerikiečio generolo Clarko štabo nariai — pulkininkai J. T. Walker ir J. H. Faust ir majoras D. M. Kerr. Žuvo dar keturi anglai ir amerikiečiai karininkai. Visi jie buvo paleisti į atostogas ir skrido namo pasilsėti. Užsimušė ir trys lakūnai.

BRESLAU ĖMIMAS

Maskva. — Savo apsuptame Breslau didmiestyje, Silezijoje, sovietiniai kariai atėmė iš vokiečių Schwartz metalo fabriką, žibinamųjų dujų fabriką, dar 10 blokų namų ir Klein-Tschansch priemiestį.

Paryžius.— Vokiečiai pradėjo kietai priešintis kanadiečiams ir dalinai juos sulaikė šiaurinėje dabartinio veiklaus fronto dalyje.

Lowell, Mass.

Žinutės iš Mūsų Kolonijos

Vasario 18 d. bendromis pastangomis kunigo, sandariečių ir Vytauto Kliubo buvo surengtas neva minėjimas Lietuvos "nepriklausomybės." Viskam vadovavo vietinis lietuvių kunigas. Buvo ir programa — vaikų choras dainavo, bet labai silpnai.

Pirmas kalbėjo kunigas Petraitis. Jis nekokis kalbėtojas. Jis sakė, kad Lietuvoj yra 90% katalikai ir tik 10 nuošimč. bedieviai, tai jeigu melsimės, tai Dievas neapleis. Tik gaila, kad jis nepasakė, kad Lietuvos žmonės 1940 metais 99% nubalsavo įsteigti tarybinę tvarką, bet ir dabar Amerikoje Goebbelso pasekėjai ir kiti gaivalai, kurie pabėgo nuo Lietuvos žmonių bausmės, niekina tą Lietuvą ir prie to prisideda patys kunigai.

Paskui buvo pakviestas advokatas Mileris kalbėti, kuris šaukė, kad "neduos svetimai kiaulei knisti Lietuvos šventą žemę," supraskite "kiaule" jis vadino Lietuvos tarybinius gyventojus ir Sovietų Sąjungą, Amerikos talkininkę. Jis kurstė lietuvius prieš Amerikos talkininkę, bet nieko nesakė apie tą baisų Lietuvos žmonių žudymą, kurį atliko hitlerininkai.

Bendrai, jie tęsia seną goebbelsininkų propagandą, kurią pirma iš Berlyno viešai siuntė į Ameriką Hitlerio agentas Ancevičius. Bet jų pastangos veltui, niekados Lietuvos žmonės daugiau nevergaus nei po lietuvių, nei po vokiečių fašistų jungu. Jie gyvens laisvai.

Raudonasis Kryžius prašo kraujo, kad suteikus pagalbą kovūnams, sužeistiems karo fronte. Per penkias dienas buvo vajus. Lowelliui buvo skirta 1,500 pančių, o gavo 1,-144 kvortas. Bet iš lietuvių nedaug kas buvo , nes tūli skleidžia visokias pasakas, būk Raudonasis Kryžius kraują parduoda, būk tie, kurie duoda kraują, tai paskui miršta arba apalpsta. Tos pasakos yra neteisingos ir žalingos.

Lowellietis.

Montello, Mass.

Baisi Žiema — Daug Nelaimių

Pradžioj vasario mirė Ignas (James) Razumas. Velionis priklausė prie Šv. Roko Pašalpinės Draugystės ir Piliečių Kliubo. Dirbo W. L. Douglas Co. Darbininkų judėjime nedalyvavo. Dvi jo moterys pirmiau mirė ir vėl jis buvo ženotas, bet šį kartą neilgai jau gyveno. Paliko nuliūdime šeimyną ir gimines.

Draugą Joną Grigą, gerą darbuotoją darbin. judėjime, patiko nelaimė. Vasario 17 d., grįžtant namų link, jis paslydo ir išsilaužė koją. Taip pat nelaimė patiko ir drg. Frances Lapinskienę, kuri besiruošdama apie namus paslydo ir išsilaužė koją. Drg. L. Kasparavičius taip p a r k r i t o prie savo namų, kad permušta rankos oda reikėjo susiūti keliais stičiais. Jis negalėjo dirbti apie savaitę, dabar jau sveiksta. Vincas Galusevičius beeidamas paslydo ir nusilaužė koją. Reiškiu jiems užuojautą ir linkiu greitai pasveikti.

Yra ir daugiau nelaimių, bet ne apie visas teko sužinoti. Tai vis todėl, kad pas mus labai sunki žiema. Labai daug prisnigo ir slidumas baisus. Daug nelaimių ir daug žalos ši žiema padarė.

Naktį, iš vasario 9 į 10-tą dieną, sniegas sulaužė Lietuvių Tautiško Namo Parko svetainę. Nuostolių padaryta apie $2,000. Valdyba labai susirūpinusi, kaip čia bus atstatytas namas prie dabartinio brangumo ir sąlygų.

Žolynas.

PRANEŠIMAI IŠ KITUR

LINDEN, N. J.

Kovo 4 d., Lietuvių Laisvės Parke, 4 val. dieną įvyks puikus parengimas. Bus kalbėtojų ir dainininkų. Pirmą syk dainuos naujas Lindeno Moterų ir Merginų Choras, vad. Jokūbui Stukui. Karo Bonai taipgi bus parduodami. Kviečiame dalyvauti. (50-51)

ELIZABETH, N. J.

Elizabetho - Linden ir apylinkės mezgėjų grupės susirinkimas įvyks kovo 4 d., 6 v. v. LP Kliube, 408 Court St. Draugės, dalyvaukite, turime daug svarbių darbų nebaigtų. —L. S., sekr. (50-51)

BINGHAMTON, N. Y.

ALDLD 20 kp. moterų skyr. susirinkimas įvyks kovo 3 d., 7:30 v.v., Lietuvių Salėje, 315 Clinton St. Šis susirinkimas gana svarbus, tad pageidaujama, kad visos narės dalyvautų. Nepamirškite ir naujų narių atsivesti. — O. Girnienė, sekr. (50-51)

WORCESTER, MASS.

Lietuvai Paramos Teikimo Kom. narių atydai. Kovo 4 d., 11 val. ryto, 29 Endicott St. įvyks Kom. svarbus susirinkimas. Prašome visus dalyvauti. Taipgi prašome pašalinius draugus-ges, kurie galite Komitetui padėti darbe, bei duoti patarimų, ateiti į susirinkimą, prisidėkite prie šio didelio, svarbaus ir gražaus darbo. (50-51)

HUDSON, MASS.

Moterys rengia parę. Kovo 4 d., 3:30 val. dieną, L. P. Kliubo salėje, 17 School St. Paminėjimui pasaulio darbininkių Moterų Dienos. Turėsime valgių ir visokių gėrimų. Kviečiame vietinius ir iš apylinkės dalyvaut. — Rengėjos. (50-51)

GRAND RAPIDS, MICH.

Grand Rapds Karių Motinų Kliubas rengiasi apvaikščioti Tarptautinę Moterų Dieną, rengia puikų koncertą. Kovo 4 d., Liet. Sūnų ir Dukterų Draug. Salėje, 1057 Hamilton Ave., N. W. Įžanga 50c (su taksais). Durys atviros 7 v. v., programas prasidės 7:30 v. v. Iš Čikagos atvyks dainininkės A. Kenstavičienė ir K. Abekienė. Dainuos vietiniai, Mr. ir Mrs. Puzarai; gries smuiko solo Alice L. Strong, akomp. Barbara Simmerman. Koncerto akompanistė Mrs. Mary Salatka-Zalėnaitė. Taipgi kalbės Vilnies red. štabo narė J. Skeberdytė. Prašome visų dalyvauti. (50-51)

HARTFORD, CONN.

Labdaringas vakarėlis su pamarginimais, rengia ALDLD Moterų Kliubas. Kovo 4 d., 3 val. dieną. 155 Hungerford St. Įžanga 75c (su taksais). Pirmą syk suloš veikaliuką PRAKEIKSMAS, vaizduojant Lietuvoj atsitikimą. Lošėjai deda visas pastangas atlikti kuo geriausiai. Bus ir kitų pamarginimų. Turime užkandžių ri gera orkestra gros šokiams. Kviečiame visus dalyvauti. Pelnas skiriamas A. R. Kryžiui ir LPT Komitetui. — Kom. (50-51)

PATERSON, N. J.

Svarbus lietuvių susirinkimas ir prakalbos, Kovo 4 d., 3 val. dieną, 62 Lafayette St. Kalbės Antanas Bimba, Laisvės red. štabo narys. Įžanga veltui. Kviečiame dalyvauti, išgirsti apie pasaulinę situaciją; apie nuo karo nukentėjusios Lietuvos reikalą ir Amerikos lietuvių vieningo veikimo svarbą Lietuvos atbudavojimui. Taipgi ir kitų svarbių dalykų. Rengėjai — LLD 84 kp. ir LDS 123 kp. Įžanga veltui. (50-51)

MASPETH, N. Y.

ALDLD 138 kp. ir LDS 14 kp. susirinkimas įvyks Kovo 1 d., 8 v. v. Rusų salėje, 61st St. Prašome narių dalyvauti susirinkime, taipgi nepamirškite užsimokėti duokles. Atsiveskite ir naujų aplikantų. — V. Karlonas.

HARRISON-KEARNY, N. J.

ALDLD 136 kp. susirinkimas įvyks Kovo 4 d., 2 val. dieną, 15-17 Ann St. Malonėkite dalyvauti, nes turime daug svarbių reikalų aptarimui. Taipgi prašau visų užsimokėti metines duokles, nes jau laikas tai atlikti. — V. W. Zelin. (50-51)

BRIDGEPORT, CONN.

ALDLD 63 kp. susirinkimas įvyks Kovo 4 d., 5 v. v., 407 Lafayette St. Dalyvaukite visi, kurie norėsite, gausite Vilnies Kalendorių. Taipgi atsiveskite naujų aplikantų įrašymui į organizaciją. — A. Jocis, fin. rašt. (50-51)

MONTELLO, MASS.

ALDLD 6 kp. rengia draugišką parengimą, kuriame bus atžymėtas mūsų organizuotas veikimas nuo pat pradžios kuopos susitvėrimo. Bus šokių muzika, valgių ir gėrimų. Prašome dalyvauti. Įvyks Kovo 3 d., 7 v. v. L. T. Namo apatinėj salėje, įžangos nėra. — Kom. (50-51)

BAYONNE, N. J.

Pirmą sykį Bayonne! Trys puikiausios filmos. "LENINGRAD MUSIC HALL" — "THE WORLD WE WANT TO LIVE IN" ir apie LIETUVĄ. Bus rodoma sekmadienį kovo 4 d., Labor Lyceum, 72 West 25th St. Įžanga 46c; taksai 9c; viso 55c. Salės durys adaros 7 v. v. Rodymas prasidės 8 v. v. Kviečiame vietinius ir iš apylinkės dalyvauti, nepraleiskite progos. — ALDLD 212 kp. Reng. Kom. (50-51)

"Tėveli, Neužkask Manęs Gyvo!"

(Tąsa nuo 3-čio pusl.)

ten aš vėl pabėgau. Pas ūkininkus slapsčiausi. Daug žmonės turėjo vargo dėl manęs. Buvo ir tokių, kurie už žydų slėpimą buvo sušaudyti kartu su žydais. Patys suprantat. Mano vargai gal jums mažai įdomūs?

—Įdomūs, — sakau, — bet jūs nuvargot. Ne viską iš karto parašysi. Ačiu už informaciją. Parašykit savo atsiminimus, jie bus įdomūs.

—Taip, parašysiu, tik dar nesusitvarkiau. Aš apkvaišinta, vis dar nesijaučiu žmogum; juk tai, ką pergyvenau, buvo baisu, o dar taip neseniai viskas buvo. Susitvarkysiu, parašysiu, Jūsų adresas?

Atsisveikinom. Prisimenu, kaip vokiečiai rėkė dėl Rainių. Rėkė tam, kad mes tylėtume už 6000 Telšiuose nužudytų nekaltų žmonių. Kad mes negalėtume pasauliui parodyti tikrai rafinuoto jų žvėriškumo tuose pačiuose Rainiuose. Čia yra korespondencija. Duobės dar užkastos. Ką mes rasime tose duobėse, kai jas atkasime? Ar pasaulis galės palyginti šį žvėriškumą su kuo nors baisaus? Ką vokiškųjų žmogėdrų propaganda pasakys dėl Gerulių, kur sušaudyta 4500 moterų ir vaikų? Gal pasakys, kad tai ne tiesa? Kur 6000 telšiškių gyventojų? Vis tai klausimai, tai patiekta sąskaita vokiškoms žmogėdroms. Nauji atvaduoti kraštai ir srityš vis baisesnes sąskaitas patiekia, naujus ir baisesnius kaltinimus skelbia sužvėrėjusiems žmogžudžiams, kurie savo darbusoe neturi nei saiko, nei galo.

Z. Balevičius.

KRISLAI

(Tąsa nuo 1-mo pusl.)

D-go Smito žodis stosis kūnu.

A. Galkus, A. Pranaitis ir kiti philadelphiečiai nepamiršta ir Laisvės bazaro, — renka dovanas. O J. S. Rainys galvoja dėl tvirtinimo LDS kuopos.

EASTON, PA.

LDS 51 kp. susirinkimas įvyks Kovo 4 d., 1 val. dieną YMHA salėje, Ferry & Walnut gatvės. Visi nariai malonėkite dalyvauti susirinkime. — Evelyn Farion, sekr. (50-51)

PARDAVIMAI

Parsiduoda labai graži farma su saliūnu, upelis vingiuoja per lauką, namas labai geras su gražiais kambariais. Applegarth Hotel, Applegarth & Prospect Plains Rd., Hightstown, N. J. Telefonas Hightstown 135-R-1. (48-53)

Vardai Moščių, ir Nuo Kokių Ligų Pagelbsti

No. 1. M. J. SVILPA'S Miracle Ointment. For Toothache; irritation and hardening of the gums.—Šita mostis prašalina danties skaudėjimą ir sustiprina smegenis. Kartais žmogus neturi dantų, kad smegenis nesveikos, vartok šitą mostį, gausi pagelbą. Jei dantis supuvęs, be abejonės turi ištraukti jį. Šita mostis priimni vartot ir ne kenksminga.

Kaina—1 oncas $1.00

No. 2. M. J. SVILPA'S Salve. Recommended as an application for external pains. Šita mostis prašalina įvairius paviršutinius skausmus. Skausmus Kojų, Rankų, Pusiau, Sprando. Naudojama pagelbai nuo Nutirpimo, užsišaldymo, skaudėjimo Sąnarių ir Muskulų; Kosulio nuo peršalimo. Šita mostis maloniai šildo ir prašalina įvairius skausmus.

Kaina—2 oncai $1.25

No. 3. M. J. SVILPA'S Miracle Salve. A remarkable remedy for skin irritation. Šita Mostis Stebūklingai gelbsti nuo daugybės įvairių Odos ligų ir nuo kitokių ligų. Prašalina išbėrimus, Votis, Rash, Piles, Sainus, Athlete's Foot ir trūkimą Odos. Nudeginimo, Nušutimo, Gėlimą Ausies, Nesveikumą Nosies ar Burnoj, Žaizdas, Skaudėjimą ir tinimą Blauzdų, Gėlimą Kornų, nuo Šalčio ir nušalimo ir daugybės Odos nesveikumų.

Kaina—$1.25

Mano antrašas:

M. J. SVILPA
P. O. Box 73, Sta A.
HARTFORD, CONN.
Vietinam—68 Putnam St.

HELP WANTED—MALE REIKALINGI VYRAI

TRUCKMANAI
Draiveriai ir pagelbininkai Bronx ir Brooklyno plotuose.
NUOLATINIS DARBAS
DABAR IR PO KARO
S. & C. TRUCKING CO.,
5 East 16th St. 6-tos Lubos
N. Y. City.
(53)

VYRAI
Lengvas valymo darbas.
Retail batų krautuvėse.
PILNAM—DALIAI LAIKO
Manhattan—Bronx Krautuvėse. Kreipkitės
A. S. BECK SHOE CORP.,
25 West 43rd St.,
N. Y. City.
6-TOS LUBOS
(57)

DAIRY MANAGERS
DAIRY CLERKS
GROCERIŲ MANADŽERIAI
GROCERIŲ DARBININKAI
VAISIŲ MANADŽERIAI
VAISIŲ DARBININKAI
MĖSOS MANADŽERIAI
MĖSOS DARBININKAI
TROKŲ CHAUFFEURS
SANDĖLYJE VYRAI
Kreipkitės Penktadienio ir Šeštadienio rytais nuo 9-12 A. M.
UNIVERSAL FOOD MARKETS
173 SUSSEX ST.,
JERSEY CITY, N. J.
(53)

PAPRASTI DARBININKAI
SANDĖLIO DARBUI
40 VALANDŲ SAVAITĖ
PRISIDEDA VIRŠLAIKIAI.
BŪTINAS DARBAS
KREIPKITĖS
MR. W. J. HICKEY
N. Y. DOCK CO.
GALE MONTAGUE ST.,
BROOKLYN, N. Y.
(55)

VYRAI MOKINIAI
DIENINIS ŠIFTAS
65c į Valandą Pradžiai
Prisideda Laikas ir Pusė už Viršlaikius.
NAKTINIS ŠIFTAS.
71½c į Valandą Pradžiai
Prisideda Laikas ir Pusė už Viršlaikius.
GREITI PAKILIMAI
Prisilaikomi W.M.C. Taisyklių.
43 MEADOW ST.
BROOKLYN.
Grand St. Stotis, BMT 14th St.
Canarsie Linija.
(53)

REIKALINGI OPERATORIAI PRIE GERESNĖS RŪŠIES DRABUŽIŲ. GALI UŽDIRBTI IKI $3 Į VALANDĄ.
NEWMAN & BLACKMAN
265 WEST 40TH ST., CITY
(52)

MOKINIAI
PAPRASTI DARBININKAI
ir
ABELNAI PAGELBININKAI
Gera Alga. Viršlaikiai.
Yale & Towne Mfg. Co.
4530 TACONY STREET
PHILADELPHIA, PA.
(56)

VAGONŲ KROVIKAI
APMOKAMA KASDIEN
LAIKAS IR PUSĖ PO 8 VALANDŲ
PENNSYLVANIA RAILROAD
KREIPKITĖS 275 BOWERY
arba
ROOM 204—110 WEST 42ND ST.
(51)

Vyrai Vidaus Ruošai
DIENĄ AR NAKTĮ
54 VALANDŲ SAVAITĖ $34.44
Puikus aukštos rūšies viešbutis. Kreipkitės tik tie, kurie pasitenkinate savo darbu.
KREIPKITĖS: MR. SJOBERG
PRINCE GEORGE HOTEL
15 East 27th St. New York.
(52)

HELP WANTED—FEMALE REIKALINGOS MOTERYS

MERGINOS
Patyrimas Nereikalingas
PASTOVŪS DARBAI HIGH SCHOOL BAIGUSIOMS
Dideliame wholesale groserų kompanijos ofise
5 DIENŲ SAVAITĖ
CHICKERING 4-1100
Extension 66.
(52)

MERGINOS—MOTERYS
Būtinai! Skubiai!
Kritiškas!! Karinis Darbas
MAŠINŲ OPERATORĖS
Patyrimas nereikalingas.
PILNO LAIKO DARBAS
48 VALANDŲ SAVAITĖ
3:30 IKI VIDURNAKČIO
Atsineškite gimimo certifikatą ir kreipkitės į U.S.E.S., 600 Bloomfield Ave., Bloomfield, N. J., ar į
Eastern Tool & Mfg. Co.
129 BLOOMFIELD AVE.
BLOOMFIELD, N. J.
Prisilaikoma W.M.C. Taisyklių
(52)

MERGINOS—MOTERYS
AMŽIAUS 18 IR VIRŠAUS
Patyrimas Nereikalingas
Būtinas Karo Darbas
Lengvas Sustatymas
ŠVARIAME, MODERNINIAME FABRIKE
GENERAL ELECTRIC SUPPLY CORP.
585 HUDSON ST., N.Y.C.
(Bile West Side Subvė iki 14th St.)
PATOGU IR Į HUDSON TUBES.
(56)

TYPISTĖ
JAUNA
Linksmos Darbo Sąlygos
Bonai Prisideda Prie Algos!
PROGA PAKILIMAMS
30 ROCKEFELLER PLAZA
47-tos Lubos
(X)

PASIUNTINĖS
$85. Į MĖNESĮ PRADŽIAI
VIDUJ IR IŠ LAUKO DARBAS.
DVI JAUNESNĖS STENOGRAFĖS
$125. Į Mėnesį Pradžiai
VIENA SU ISPANIŠKOS AUKŠTESNĖS MOKYKLOS PRALAVINIMU
FILE RAŠTININKĖ
$115. PRADŽIAI
5 DIENŲ SAVAITĖ
PUIKIAUSIA PROGA PAKILIMUI
VALANDOS 9 IKI 5
TELEFONUOKITE BARCLAY 7-3900
(57)

HELP WANTED—MALE REIKALINGI VYRAI

APVALYTOJAS, APTARNAUTOJAS
Aukštos klasės apartmentui.
Apmokamos vakacijos.
71 Washington Square South.
GRAMERCY 5-9812.
(52)

DARBININKAI
60c į Valandą Pradžiai
Consolidated Edison Company
Kreipkitės nuo Pirmadienio iki Penktad.
MAIN OFFICE — ROOM 224
4 Irving Place, Manhattan
(52)

HELP WANTED—FEMALE REIKALINGOS MOTERYS

MOTERYS VALYTOJOS
Retail Krautuvės.
Lengvas valymas.
PILNAM—DALIAI LAIKO.
Manhattan—Bronx Stores. Kreipkitės
A. S. BECK SHOE CORP.,
25 West 43rd St.,
N. Y. City.
6-TOS LUBOS.
(57)

MERGINOS 18—25 KAIPO PASIUNTINĖS
Gerai žinomoje džiūlerių įstalgoje, Radio City apylinkėje.
5½ DIENŲ SAVAITĖ, $20
Nereikia patyrimo. Nuolat.
Pasimatymui telefonuokite
BRYANT 9-5300
(56)

RAŠTININKĖS
IR
TYPISTS
KNYGVEDĖS
STENOGRAFĖS
NUOLATINIS DIENOM DARBAS BŪTINOJE KARINĖJE PRAMONĖJE.
SU PUIKIAUSIAIS KARINIAIS PROSPEKTAIS.
PRISILAIKOMA WMC TAISYKLIŲ
KREIPKITĖS
HANOVIA CHEMICAL & MFG. CO.,
233 N.J.R.R. AVE.,
(2 BLOKUS Į RYTUS NUO BROAD ST., PRIE CHESTNUT ST.)
NEWARK, N. J.
(57)

MERGINOS ir MOTERYS
Mieruoti materiją, pervyniojimui Užbaigtas Materijas ir markiuoti labelius. 5 Dienų Savaitė. Gera Alga. Geros Darbo Sąlygos.
1412 Broadway, 4-tos lubos
Personnel Department.
(51)

TYPPISTS—NUOLAT
Gerai Stovinti Textile Organizacija
GERA PROGA
35 VALANDOS — 5 DIENOS
$23 PRADŽIAI
SKAMBINKITE CORTLAND 7-0700
Extension 122.
(52)

MOTERYS
AMŽIAUS 18 IR VIRŠAUS
Mokinės Fabriko Darbui
IŠTISĄ DIENĄ DARBAS
BŪTINOJ PRAMONĖJ
KREIPKITĖS
American Can Company
Delaware Ave. & Palmer Str.,
PHILADELPHIA, PA.
(52)

Kambarių Tvarkytojos
DIENĄ AR NAKTĮ
Maudynių Tvarkytojos
45 VALANDŲ SAVAITĖ
$24.83.
Puikus aukštos rūšies viešbutis.
Kreipkitės tik tos, kurios pasitenkinate savo darbu.
KREIPKITĖS: MRS. LAWES
PRINCE GEORGE HOTEL
15 East 27th St. New York.
(52)

MERGINOS
ABELNAM FABRIKO DARBUI
1-MI IR 2-RI ŠIFTAI
KREIPKITĖS
JOHN J. NESBITT, INC.
STATE ROAD & RHAWN ST.
HOLMESBURG
PHILADELPHIA, PA.
(51)

RAŠTININKĖS
FILE RAŠTININKĖS
TYPISTS
Šiek-tiek suprantančios Stenografiją.
I B M OPERATORĖS
Insurance casualty and fire.
GEROS VALANDOS
KREIPKITĖS ANT 14-TŲ LUBŲ
1 PARK AVE., N. Y. CITY.
(prie 33rd St.)
(52)

New Yorko ir Apielinkės Žinios

Pasakykite Savo Mintį Apie Unijų Nestreikavimo Politiką

Trokštantieji mūsų kraštui greitesnės ir lengvesnės pergalės unijų vadai stoja už nestreikavimo politiką. Už tą politiką stoja tūkstančiai unijų. Trokštantieji pergalės, ir fabrikantai, iš savo pusės, stengiasi su darbininkais susitarti, teikti sąlygas, kad jie galėtų apsieiti be streiko, kad darbas eitų.

Iš kitos pusės, randasi ir unijų vadų, ir darbdavių, kurie pirm karo kožną darbininkų pasijudinimą streikuoti su didžiausiu triukšmu apskelbdavo Maskvos padaru, dabar deda visas pastangas, kad darbininkai streikuotų.

Pasinaudodami nestreikavimo politika, plėšriausiejie iš fabrikantų ir pelnų darymosi sumetimais taip lupa ir kankina žmones, jog daugeliui darbininkų neištenka kantrybės dirbti.

Ar darbo unijų politika nestreikuoti tarnauja darbo žmonių ir krašto reikalams? Tuo klausimu yra daug kalbų ir abejonių. To išsiaiškinimui, Lietuvių Komunistų Kliubas turės diskusinį susirinkimą šio antradienio vakarą, kovo 6-tą, Laisvės salėje. Kviečia ir ne narius. Ateikite visi išreikšti savo nuomonę, išgirsti kitų nuomonę tuo be galo svarbiu visuomeniškų klausimu.

Diskusijoms trumpą įvadą padarys R. Mizara, Laisvės redaktorius. Diskusijos prasidės apie 8:30.

Nariai prašomi susirinkti anksčiau, kad pirm diskusijų spėtume atlikti savo kliubo reikalus, o jų yra svarbių.

Sekr.

MIRĖ

Petras Dulskis, 56 m. amžiaus, 310 Stagg St., Brooklyn, mirė vasario 28 d. Kings County ligoninėj. Kūnas pašarvotas namuose. Bus palaidotas kovo 3 d., 10 val. ryto, Kalvarijos kapinėse.

Velionis paliko žmoną Konstanciją, sūnų Petrą, dukterį Marijoną Keselen ir du anūkus.

Petras Dulskis priklausė Šv. Jurgio Draugystėje.

Laidotuvių apeigas prižiūri graborius Matthew P. Ballas (Bieliauskas).

Atletų Kliubo Susirinkimas

Lietuvių Atletų Kliubo susirinkimas įvyks penktadienį, kovo 2, 8 val. vak.

Visi nariai privalo dalyvauti ir bendrai svarstyti kliubo reikalus.

Išgirskite Gražią Programą Draugiškame Pažmonyje

Šį sekmadienį, kovo 4-tą, 3:30 po piet, Laisvės salėj, yra rengiamas draugiškas paminėjimas Tarptautinės Moterų Dienos. Jo rengėjomis yra Lietuvių Moterų Apšvietos Kliubas su mezgėjomis ir siuvėjomis. O tai reiškia, jog čia jau tikimasi ko nors ir gražaus. Taip jau priprasta.

Suzanna Kazokytė

Mes per laikus mylime dainas. Jas myli ir dainininkai, kitaip — nedainuotų. Dainiškos grožės mums šį sekmadienį suteiks Suzanna Kazokytė, solistė, mūsų jau pažįstama ir mylima nuo seniau, bet vis nauja, auganti dainoje. Dainuos Aido Choras, vadovaujamas Aldonos Anderson (žilinskaitės). O Aidas, kaip žinia, šiais laikais irgi kas kart naujas, paaugėjęs, mielas ne tiktai išgirsti, bet įdomus ir pamatyti. Kas penktadienio vakarą įvykstančiose Laisvės salėj choro pamokose dabar prisideda naujų dainininkų. Ir dainuos nuostabiai maloniai dainuojanti jaunuolė Dolores Biruta Petronis.

Šioje pramogoje taipgi bus nušviesta reikšmė Amerikos Raudonojo Kryžiaus ir jo dabar vedamojo vajaus visame krašte sukelti du šimtus milionų dolerių. Tai arti du dolериai nuo kiekvieno mažo, suaugusio ir senelio Amerikos gyventojo, jeigu neskaityti užjūriuose esančių kariškių. Kariškiai, žinoma, prisideda prie visų kampanijų ir su doleriu, ne tik savo sunkiomis kovomis kare, sveikata ir gyvastimi.

Parodysime, Kas Jau Atlikta Paramai Lietuvos Vaikų

Lietuvai Pagalbos Teikimo Komiteto ir Lietuvių Literatūros Draugijos Moterų Komiteto bendrai paskelbtasis vajus pasveikinti Lietuvos motinas su dovanomis Lietuvos vaikams jau yra gerokai išsijudinęs. Girdėti, kad ir į šią draugišką pramogą daugelis moterų ateis nešinos jau pasiūtais drabužiukais kūdikiams ir jaunamečiams.

Daugelis negalinčių siūti yra supirkę setus drabužiukų ir atskirus drabužiukus. Dar kitos ir kiti žada ateiti nešini cukrum, razinkomis, kitais džiovintais vaisiais apdovanojimui Lietuvos vaikų. Tadgi, viską bendrai sueinus, tikimasi įdomaus popiečio kovo 4-tą, Laisvės salėje.

Kliubietė.

Sugrįžo iš Kalifornijos

Albina Depsiūtė neseniai sugrįžo iš Kalifornijos po išbuvimo ten kelis mėnesius. Darbdaviai ją buvo tenai pasiuntę prieš kalėdines šventes vesti krautuvių išdabinimo darbą, norėjo ją ten apgyvendinti visam. Tačiau to paties darbo sąlygos tenai daug sunkesnės, sako Albina. Ir labai pasiilgus saviškių ir New Yorko, tad nusprendusi labiau norinti dirbti ir gyventi čionai, sugrįžo į buvusias savo pirmesnes pareigas 5th Ave. krautuvėj, New Yorke. Vienok susipažinti su mūsų krašto vakarais buvę labai įdomu.

Majoras Prašė Atlikti Raud. Kryžiaus Prievolę Pirmiausia

Times Aikštėje, New Yorke, pereitą antradienį įvyko oficialis Raudonojo Kryžiaus vajaus atidarymas. Jame kalbėjo majoras LaGuardia, viso miesto vajaus vedėjas Walter L. (Red) Barber, aktorius Raymond Massey. Dainavo Lucy Monroe.

Majoras suminėjo eilę organizacijų ir įstaigų, per kurias žmonės gali priduoti savo duoklę ar auką Raudonajam Kryžiui. Bet, sakė, jis, "kviečiu siųsti per tą vietą, kur viso miesto bėdos sueina, per majoro raštinę."

Mieruojant majoro mastu padėtį tarp lietuvių, atitinkama vieta būtų dienraščio Laisvės raštinė, kur sueina visi-visokiausi lietuvių reikalai. Laisvės raštinės štabas mielai sutiks tame patarnauti. Visų patrijotingų lietuvių organizacijų veikėjai, valdybų nariai taipgi turi tų kortelių.

Majoras prašė paskubėti atiduoti savo paramą Raudonajam Kryžiui pirm kovo 15-tos, taksų mokėjimo dien. Visame mieste vajus ir planuojamas taip, kad organizacijos, įstaigos ir po namus rinkėjai aukų būtų užbaigę savo darbą pirm tos dienos.

Eina Po Namus

Kas nors, kada nors pasibels ir į jūsų duris. Jeigu jau būsite įsirašęs nariu per savo organizaciją ar įstaigą, parodysite nario metinės mokesties kortelę už 1945 metus ir aukų rinkėjas skubins prie kitų durų. Jeigu dar nebūsite pasimokėjęs, paprašys jūsų pasimokėti. Priimkite tuos darbuotojus geriausia, paremkite R. Kr. gausiausia pagal savo išgalę.

Aukų rinkėjai po namus ir įstaigas yra liuosnoriai, žmonės, kaip jūs ir aš, kurie po savo dienos darbo skubina atlikti savo pilietinę prievolę tai labai svarbiai patrijotinei organizacijai.

Švaros Departmento trokai vėl surinko rekordinį kiekį atliekamos popieros, 460 tonų.

Berniukų Skautų organizacija gyvai veikia popieros rinkliavoje. Jie siekia šių metų vajuje surinkti 150,000 tonų.

Komunistai Pradėjo Savo Metinę Kampaniją; Siekia $200,000

Komunistų Politinė Sąjunga New Yorke paskelbė savo kampaniją sukelti darbo žmonių reikalų gynimui ir švietimo reikalams $200,000 New Yorko valstijoj. Vajus prasidėjo kovo 1-mą, baigsis birželio 1-mą. Prašo visus savo narius, simpatikus ir prietelius prie jo prisidėti ir prisidėti anksti.

Komunistų Kliubai tame darbe turės tarpusavines lenktynes ir bus duodamos dovanos sukėlusiems savo kvotą pirmiausia.

Brooklyno Lietuvių Komunistų Kliubas yra pasiskyręs sukelti $500. Kliubo valdyba prašo jūsų visų pagalvoti, kuomi jūs galėtumėte padėti.

Liet. Kliubo Narys.

Nubaustas už Švarą...

Kaip sunku Amerikoje žmogui būti švariu rodo tas faktas, jog Federalis Teismas Brooklyne vieną žmogų nubaudė $10,000 pasimokėti ir 30 dienų kalėti už maudynę (bathtub). Tuomi nukentėjusiu buvo Albert G. Lomas, 471 Fourth Ave. Jį kaltino nelegaliai pirkus 1,000 maudynių. Tie "nekultūriški" Karui Produkcijos Tarybos žmonės nesuprato, kad norint užtikrinti švarą reikia turėti gera "atsarga" maudynių.

Skundžiamasi mieste nebuvimu vietos. Kiti sako, kad ir tūkstančio cigaretų neturi kur pasidėti, kad iš anksto apsirūpinti "zopostu," o kruopštus žmogus randa vietos net tūkstantėliui maudynių!

Trūksta Cigaretų?

Valstijos Taksų Komisijos agentai viena diena pereitą antradienį sukonfiskavo 89,000 nuo žmonių paslėptų cigaretų. Tai vien tik Bronxe ir dalyse Westchester apskričio. Visam mieste jau sumedžiota 1,214,000 tokių cigaretų.

Oi, Bus Verksmo Dėl "Nebuvimo Laisvės"

Pirmą dieną po uždarymo puotavimo įstaigų nuo pusiaunakčio, daugelyje vietų mieste pastebėta veikiant slaptosios karčiamos (speakeasies). Jose esą galima gauti tokių "drinksų," kokių tik nori ir juos ragauti iki tos valandos, kuri patinka. Viskas, ko reikią, tai $1 už "drinksą" arba porą desėtkėlių už butelį.

Matysite, kiek bus verksmo apie vyriausybės "diktatūrą," kada vieną gražią dieną juos paims už pakarpos.

Teisėjas Sullivan, New Yorke, atleido be bausmės Laurence Sylvester Lynch, 31 metų, jūrininką, turintį trijose valstijose tris pačias. Bet jo viršininkai laivyne dar kai ką turėsią pasakyti tuo klausimu.

Kailiasiuvių Industrijos Bendra Auka R. Kryžiui Ir Kitom Įstaigom

Kailiasiuvių bendra War Emergency Board, sudaroma bendrai unijos ir šapų savininkų, pereitą trečiadienį įteikė $120,000 Raudonajam Kryžiui ir $150,000 New Yorko Karo Fondui. Paskui dar žymios sumos padalintos kelioms žydų, katalikų, protestonų labdaringoms įstaigoms. Dar kita stambi dalis dovanota unijos įsteigtam Fur Vest Projektui. Tas projektas gamina kailinius bruslotus (vests) apdovanojimui amerikiečių ir kitų jūrininkų.

Bendrai industrijos savininkų ir darbininkų palaikomam ir remiamam karo fondui kailiasiuviai ir jų draugai tiesioginėmis iš algų aukomis ir iš pramogų sukėlę $637,000.

Dovanų įteikimo ceremonijose, viešbutyje Pennsylvania, kalbėjo kovingas Kailiasiuvių Unijos vadas Irving Potash. Nuo tų pat pagrindų kalbėjo ir industrialistų atstovas p. Louis F. White.

Visur rimti žmonės suranda bendrą kalbą bendru visiems karo rėmimo reikalu. Tik galvosenos neregiai ir tikslūs mūsų pergalės priešai skaldo menkiausį šipulį į atomus, kad kelti nesantaiką ir kenkti karui.

Pirmą Dieną Darbe Ištiko Nelaimė

David Simonetti, 65 m., nuėjo pirmą dieną dirbti dženitoriu, 51 Bank St., New Yorke. Jam būnant prie pečiaus, jame susidaręs anglies gasas eksplodavo ir Simonetti pavojingai apdegino. Jis nuvežtas ligoninėn.

Su Meile Be Dolerio Netoli Važiuosi

Jeigu jūs buvote įsimylėję (o kam nepasitaikė?), jūs žinote, kaip ilga yra diena, savaitė nuo 1 "deito" iki kito. O kada pamislini apie laukimą viens kito 7-8 metus, tai atrodo iš viso negalima. Ypatingai, jeigu tas laukėjas yra 14 metų, kuriam 5 metai pirmyn atrodo kaip ir visas amžius, o 30 metų sulaukusieji atrodo seniais.

Aną dieną du Poughkeepsie vaikai, Hilda May Heiser, 15 m., ir John Rossbaback, 14 metų, apsižiūrėjo esą tokioje padėtyje. Jiedu nusprendė nelaukti "senatvės," kol bus 21 metų, bet nuvažiuoti į Texas ir ten susituokti. Jie, matomai, žinojo ką nors apie skirtingus tos valstijos vedyboms įstatymus. Bet, karštoje meilėje, pamiršo aprokuoti, kiek kainuos kelionė. O gal turėjo ir kitus planus, kurie neišdegė, nes jous atrado dar labai toli nuo Texas, Irvington, N. J.

Sakoma, vaikai kelionei ir visai gyvenimo pradžiai turėję per abu $25. Iš tų pas juos beatradę tik centus. Klausinėjant, sužinota, kad jie pastarąją naktį "pramiegoję" parke, nes neradę nakvynei kitos vietos.

"Biednos" Turtingos Mergaitės Turtas Padidėjęs

Mrs. Gloria Vanderbilt de Cicco šiomis dienomis suėjo 21 metai amžiaus. Tai ta pati jauna moteriškė, dėl kurios auklėjimo ir jos turto kontrolės anais metais "aukštoji draugija" net miegkambarius ir mirusių kaulus vėdino teismabučiuose. Ir spauda daug prirašė apie tai, kaip sunku turtingai mergaitei gyventi.

Veikiausia, mergaitei nei nebuvo smagu. Ją globoti tuomet pasiėmė jos teta, laimėjusi teisme. Motina pralaimėjo teisme. Tačiau motina laimėjo gyvenime. Pasirodė, kad kaip tik mergaitė pradėjo paaugėti, įgijo savo teisę pasirinkti, su kuo draugauti, ji nuolat buvo matoma su motina. Ar jos draugėmis ir pasiliks jaunajai atėjus į metus ir tapus savininke viso turto, ateitis parodys. Turtas, kaip žinia, riša draugus ir skiria draugus.

Toji "biedna" turtinga mergaitė prieš 9 metus turėjo turto $3,806,792.96. Dabar, kada teismo buvę paskirti jos turto globėjai padarė aprokavimus pervesti tą turtą jaunuolės nuosavybėn, surasta, jog turtas paaugęs iki $4,748,020.06. Per 9 metus jauna mergšė "uždirbo" arti milioną dolerių.

PIRKITE KARO BONUS!

Laisvės Bazaras

Įvyks

Kovo-March 16, 17 ir 18

Visas Tris Dienas Su Dainų Programa

Bus

GRAND PARADISE SALĖSE

318 Grand St., Brooklyn, N. Y.

RUOŠKIMĖS LAISVĖS BAZARUI

Laukiame bazarui Dovanų iš visos Amerikos, nes dienraštis Laisvė yra visos Amerikos lietuvių mokytojas ir vadas.

Taksų Specialistas

(Tax Specialist)

Lietuvis akountentas atlieka įvairius reikalus taksų srityje:

Taxes on property assessments affecting individuals, partnerships and Corporation are given special attention.

Home office address

Stanley P. Zubawicz

111 Ainslie Street,
Brooklyn, N. Y.

Tax Attorney and Accountant.

(52)

DANTŲ GYDYTOJAS

DR. A. PETRIKA

221 So. 4th Street
BROOKLYN, N. Y.
Tel. EVergreen 7-6868

VALANDOS: 9—12 ryte, 1—8 vakare

Penktadieniais uždaryta

CHARLES'

UP-TO-DATE

BARBER SHOP

K. DEGUTIS, Savininkas

Prieinamos Kainos

306 Union Avenue

Tarp Ten Eyck ir Maujer Sts.

BROOKLYN 6, N. Y.

GERAI PATYRĘ BARBERIAI

GREEN STAR BAR & GRILL

Lietuviškas Kabaretas

Kas nori gražiai laiką praleisti pasilinksminti ir pasišokti užeinpas "Green Star Bar and Grill," nes žino, kad visados bus patenkinti.

Ateikite pasimatyti su Giviais.

GERIAUSIAS ALUS BROOKLYNE

PARĖ KIEKVIENĄ ŠEŠTADIENĮ

459 GRAND ST. BROOKLYN, N. Y.

(Skersai nuo Republic Teatro) Telefonas EV. 4-8698

LITUANICA SQUARE

Restaurant

STANLEY RUTKŪNAS

SAVININKAS

PUIKIAUSIA LIETUVIŲ RESTAURACIJA BROOKLYNE

PAUKŠTIENOS PIETŪS ANTRADIENIAIS

Atdara kas dieną ir naktį apart sekmadienių.

Kiekvieną dieną yra didelis pasirinkimas visokių valgių

282 UNION AVE. BROOKLYN

Tel. EVergreen 4-9612

MATEUŠAS SIMONAVIČIUS

GRAŽIAI ĮRENGTA SUSIĖJIMAMS ĮSTAIGA

Vietos ir importuotos degtinės ir vynai, geriausių bravorų alus ir ėlius. Kada būsite Brooklyne, užeikite susipažinti.

Patogiai ir gražiai įruoštas atskiras kambarys užėjimui grupėms. Nedėliomis atdaras nuo 1 valandos dieną iki vėlai.

426 SO. 5th STREET BROOKLYN, N. Y.

Blokas nuo Hewes St. eleveiterio stoties. Tel. EVergreen 4-9508

ROBERT LIPTON, Jeweler

701 Grand St. Brooklyn, N. Y.

Tel. ST. 2-2173 ATDARA VAKARAIS.