LAISVĖ

THE LITHUANIAN DAILY

Darbo Žmonių Dienraštis
Kaina $6.50 Metams
Užsieniuose $8.00
Brooklyne $7.00
Kopija 5c

LAISVĖ-LIBERTY
The Only Lithuanian Daily in the Eastern States.
427 Lorimer Street, Brooklyn 6, N. Y.
Telephone: Stagg 2-3878

No. 210 LAISVĖS ANTRAŠAS: 427 LORIMER STREET Telephone: STagg 2-3878 Brooklyn, N. Y., Šeštadienis, Rugsėjo-Sept. 8, 1945 Pavienio Numerio Kaina 5c. Metai XXXV. Dienraščio XXVII.

PREZID. TRUMANO PROGRAMA DĖL REKONVERSIJOS

KRISLAI

Įdomios Rungtynės.
Šachmatai Atomo Gadynėj.
Dėl Kazirninkų.
Kur Smagenų Sportas Madoj.

Rašo R. MIZARA

Praeitą antradienį baigėsi Tarybų Sąjungos ir Amerikos šachmatistų rungtynės. Apie jas plačiai rašė metropolio spauda, net editorialus tam reikalui skirdama.

Republikonų dienraštis pranašavo, jog Tarybų Sąjungos šachmatistai amerikiečius nugalės. Taip ir išėjo: pastarieji pralaimėjo 4½ prieš rusų 15½.

Gaila, kad šitose rungtynėse nedalyvavo tarybinės Lietuvos šachmatistų meistras Mikėnas. Jis dabar gyvena Vilniuje ir redaguoja šachmatų skyrius Lietuvos spaudoje.

★ ★ ★

Šachmatai — vienas seniausių pasaulyje sportų. Per šimtus ir šimtus metų žmogus bando užvaldyti šachmatus, bet negali. Vienas, rodosi, jau išmoksta, išsilavina, tai žiūrėk atsiras kitas ir aną nukerta!

Šachmatai — smagenų lavinimo sportas, reikalingas nepaprasto susikaupimo, apdairumo ir įgudimo.

Šachmatų lošis — savotiškas karo frontas, reikalaująs iš lošėjų pažinti strategiją ir žinoti, kaip ir kur nuo priešo gintis, kaip jį užpulti, kad nugalėti.

Karolis Marksas buvo didelis šachmatų mėgėjas; Leninas taipgi.

Šiandien rusų tauta turi savo šachmatistą-genijų: jo pavardė **Botvinnik,** ir jis šiose rungtynėse nugalėjo amerikietį čampioną, Denker'į. Botvinnik'as, taigi, nūnai yra pasaulinis šachmatų čampionas.

Nuo to laiko, kai šachmatai atsirado, pasaulyj daug kas pasikeitė: socialinės santvarkos viena po kitos kūrėsi ir griuvo; mokslas žygiavo pirmyn, bet šachmatų žaismė — ta pati!

Žmogus gyvena lėktuvo, radijo, televizijos ir atomo gadynę, tačiau jis nesugebėjo išrasti "gilesnio" smagenims mankštyti sporto, kaip šachmatai!

★ ★ ★

Kai kurie mūsų draugai, užsiminus jiems apie šachmatus, lygina juos prie kazyrių.

Nieko toliau nuo tiesos!

Kaziriavimas reiškia gemblerystę, o šachmatavimas — aukščiausios rūšies smagenų sportą, žmogaus minčių disciplinavimą.

Jei Amerikos kazirninkai iššauktų Tarybų Sąjungos kazirninkus (jei ten jų dar tebesama), tai nėra abejonės, amerikiečiai kazirninkai anuos supliektų.

Amerikoj, mat, gemblerystė yra madoj. Nemažai kazirninkų čia iš savo "profesijos" tik ir gyvena.

★ ★ ★

Su gailesčiu tenka pasakyti, kad Amerikos lietuviuos šachmatai retai kur tėra prigiję, gi kaziriavimas gilokai įsišaknėjęs.

Tuo pačiu sykiu Tarybų Sąjungoj kiekviename kliube, kiekvienoje salėje, kur tik susirenka darbo žmonės liuoslaikiui praleisti, stovi šachmatų stalai su "armijomis" ir jei tik nori, — sėskis ir lošk!

Dėl to Tarybų Sąjungoj yra šimtai tūkstančių puikių šachmatistų; Raudonojoj Armijoj ypačiai šachmatai yra mėgiamiausias užsiėmimas tiek karininkų, tiek eilinių raudonarmiečių (liuoslaikiu).

Tai žinant, visai nenuostabu, kad praeitame kare Raudonoji Armija parodė tokių puikių karo vadų, tokių didžiulių strategų!

Nuo savęs patariu mūsų draugams (ir draugėms), kurie mėgsta praleisti savo liuoslaikį prie kazyrių! praleiskit jį lošdami šachmatais, — daugiau laimėsit.

TARYBŲ SĄJUNGA SKUBINA CIVILINIŲ REIKMENŲ GAMYBĄ, VISI DIRBA

Maskva. — Tarybų vyriausybė išleido naujus patvarkymus dėl pakėlimo gamybos kasdieninių reikmenų. Tų patvarkymų tikslas yra paakstinti vietines pramones. Nuo dabar kiekviena vietovė galės pasilaikyti ant vietos pusę visų savo vietinės pramonės dirbinių. Kita pusė pereis globon visos šalies ir tarnaus aprūpinimui visų gyventojų.

Per keturius ilgus metus gamyba buvo įkinkyta į ginklų minimą karo reikalams. Jaučiamas trūkumas daugybės kasdieninio vartojimo reikmenų. Vyriausybė deda visas pastangas greičiausiu laiku patenkinti žmonių reikalavimus. Apie bedarbę niekas nė nekalba, nes socialistinėje šalyje nėra ir negali būti bedarbės.

Sovietinėje spaudoje dabar eina plačios diskusijos dėl penkių metų gamybos plano. To plano tikslas pasiekti ir pralenkti prieškarinę gamybą.

Paleis 600,000 Karininkų

Washington.— Šiuo tarpu Amerikos ginkluotose jėgose yra apie 800,000 karininkų. Valdžia planuoja iki 1946 metų paleisti iš tarnybos 600,000. Jie bus paleidžiami pagal nustatytus užsitarnavimo punktus. Jau dabar yra apie 200,000 karininkų, kurie turi pakankamai punktų dėl pasiliuosavimo iš armijos.

Gausime Septynis Naujus Kardinolus

Vatikanas. — Popiežius planuoja Amerikai paskirti septynis naujus kardinolus. Po to gal tik Italija turės daugiau kardinolų už Ameriką. Sekami arkivyskupai bus pakelti į kardinolus: New Yorko arkivyskupas Spellman, Bostono ark. Cushing, Chicagos arkivysk. Stritch, Detroit ark. Mooney, Cincinnati ark. Curley ir San Francisco ark. Mitty.

Numatomas Racijonavimo Galas Apie Šių Metų Pabaigą

Washington. — Chester Bowles, kainų administratorius, pranešė Kongresui, kad jis tikisi dar šių metų pabaigoje beveik pilno racijonavimo panaikinimo. Tačiau, sako Bowles, kontrolė kainų ir randų turi pasilikti.

Šios Tarybų Sąjungos-Amerikos šachmatistų rungtynės padarė gražios naudos abiem šalim. Jos suartino jas, arčiau surišdamos kultūriškais-sportiškais ryšiais.

Amerikiečiai šachmatistai dabar žada vykti į Tarybų Sąjungą ir ten susitikti savo nugalėtojus, kad draugiškai pasispausti su jais rankomis.

Atsiminkime, jog šios rungtynės buvo vedamos prie tokių sąlygų, kuriose oponentai viens kito nematė: jie lošė per radiją!

Beje, gal šios rungtynės ir Amerikos jaunimą užkrės didesniu noru būti šachmatistais.

Planuoja Apvienytą Ginkluotų Jėgų Komandą

Washington. — Senatoriai jau pradėjo viešą apklausinėjimą dėl įvedimo Amerikos ginkluotų jėgų apvienytos komandos. Dabar armija turi savo komandą, o laivynas savo. Manoma, kad jeigu prieš karą būtų buvus viena komanda, tai nebūtų įvykus Pearl Harbor tragedija. Dabar dėlei to eina karšti ginčai, kas kaltas: armija ar laivynas dėl nepasiruošimo atmušti japonus?

Japonijoj Greitai Pradės Veikt Politinės Partijos

Japonų žinių agentūra Domei praneša, kad neužilgo Japonijoj bus įvesta politinėms partijoms veikti laisvė. Iki šiol teveikė tiktai viena fašistinė partija, pavadinta "Didžiosios Japonijos Politinė Sąjunga."

Japonijos Karo Nuostoliai Siekią 5,000,000

Japonijos valdžia apskaičiuoja, kad per šį karą buvo užmušta ir sužeista penki milionai kareivių. Užmuštų esą arti pusė miliono.

Ethiopija Atiduoda Amerikiečiui Savo Žibalo Šaltinius

New York. — Sinclair Oil Corporation paskelbė, kad jinai padarė sutartį su Ethiopijos vyriausybe dėl žibalo koncesijų. Pagal tą sutartį, visoje toje šalyje minėtoji korporacija per penkiasdešimt metų turės teisę išnaudoti žibalo šaltinius!

Oak Bridge, Tenn. —Manoma, kad tuojau bus sumažinta atominės bombos gamyba ir 10,000 darbininkų neteks darbo.

Paryžius. — Michailovičiaus agentai čionai pasakoja, kad jie turi Jugoslavijoje platų požeminį judėjimą.

Trumanas Pasiūlė Kongresui Skubinti Rekonversiją

Jis Teigia, Kad Būtinai Reikalinga Pakelti Bedarbiams Apdraudą, Minimum Algų Skalę, Užtikrinti Visiems Darbus, Palaikyti Kainų Kontrolę

Washington, D. C., rugs. 6 d. — Prezidentas Trumanas pats asmeniškai nedalyvavo Kongreso sesijoje, bet prisiuntė 16,000 žodžių ilgumo pranešimą, kuris buvo perskaitytas. Tame pranešime mūsų šalies prezidentas plačiai išreiškia savo nuomonę įvairiais naminiais klausimais, stovinčiais prieš Amerikos žmones ir įduoda Kongresui pasiūlymus dėl rekonversijos. Atbelnai paėmus, tie pasiūlymai taikomi pagerinimui visų žmonių būklės ir sulaikymui Amerikos nuo suirutės ir krizės.

Dabar Kongrese prasidės diskusijos tais pasiūlymais. Manoma, kad pasidalinimas bus griežtas. Pažangieji reprezentantai ir senatoriai pasiruošę tvirtai paremti prez. Trumano programą, tuo tarpu reakcinis elementas taip pat pasirengęs užsispyrusiai priešintis.

Trumpoj sutraukoje prezidentas siūlo:

1. Bedarbiams kompensaciją — tuojau išleisti įstatymą, kad kiekvienas bedarbis gautų paramos po $25 per 26 savaites ir kad tasai atlyginimas taip pat apimtų federalės valdžios tarnautojus, jūrininkus ir kitus darbininkus, kurie iki šiol neturėdavo bedarbių apdraudos.

2. Minimum algos — tuojau gerokai pakelti minimum algų skalę (dabar minimum algų skalė tėra 40c per valandą).

3. Karo metų kontrolės— pratęsti veikiantį įstatymą, kad tam tikros karo metu įvestos kontrolės dar pasiliktų iki 1946 metų.

4. Darbų užtikrinimas — Kongresas turi tuojau svarstyti bilių, kuris garantuoja darbą kiekvienam darbininkui.

5. Prieš diskriminaciją — Kongresas turi padaryti pastoviu Fair Employment Practice Committee, kurio tikslas neleisti diskriminuoti prieš juodveidžius, ateivius ir kitas mažumas darbuose.

6. Dėl darbdavių ir darbininkų ginčų sprendimo — panaikinti War Labor Board po to, kai bus atlaikyta darbininkų ir samdytojų konferencija, kuri neužilgo bus laikoma.

7. Žemės ūkis — perkelti iš lend-lease fondo $500,000,000 į Commodity Credit Corporation, kuri galėtų palaikyti kainas tam tikrų žemės ūkio produktų, įvesti plačią javų apdraudą ir t.t.

8. Kariuomenėn jaunuolių ėmimas — panaudoti visus būdus skatinimui savanorių į ginkluotas jėgas, tuo tarpu tęsti draftavimą jaunuolių 18 ir 25 metų amžiaus. Tarnavimo terminas turėtų būti du metai.

9. Namų statymo programa— ateinančiu dešimtmečiu pastatyti nuo 10,000,000 iki 15,000,000 naujų gyvenimui namų; federalinė valdžia turi teikti miestam paramos dėl panaikinimo lūšnynų.

10. Mokskliniai tyrinėjimai — įvesti vieną federalinę mokslinių tyrinėjimų agentūrą, kuri kontroliuotų ir bendrintų visas panašias mokslines agentūras.

1. Taksai—tiktai apribotai numažinti 1946 m. taksus, vėliau pagerinti visą federalių taksų rinkimo struktūrą ir toliau taksus mažinti.

12. Valdžios įsigytoji nuosavybė — panaikinti dabartinę tarybą dėl kontroliavimo tos nuosavybės, kuri susideda iš trijų žmonių ir paskirti vieną administratorių.

13. Smulkus biznis —laikytis politikos, kad smulkusis biznis būtų apsaugotas ir toliau akstinamas.

14. Veteranai. — Paryškinti ir pagerinti veteranam aprūpinimą ligoninėmis, medikališku aptarnavimu, apdrauda, paskolomis ir t.t.

(Tąsa 5-me pusl.)

Tūkstantinė Lietuvos Žmonių Paramai

1945 m. rugsėjo 4 d.

Lietuvai Pagalbos Teikimo Komitetas.
Antanui Bimbai, pirmininkui.
Gerbiamas Drauge!

Čia įdėta tūkstantinė. Tai auka mūsų brangiajai senajai tėviškei, tiek daug perkentėjusiai — ir už mus ir už visą žmoniją.

Malonu, kad taip atsidėjusiai darbuojatės, teikdami Lietuvai pagalbą, kuomet aplinkui visur pilna niekšiškų trukdymų ir piktadžiugavimų.

Priimkite mano širdingos pagarbos paraišką.

Lietuvos Draugas

SOVIETAI DALINA VOKIEČIŲ DVARUS BEŽEMIAMS IR MAŽAŽEMIAMS

Berlinas. — Jau pradėtas parceliavimas Saksonijos provincijoje dvarų ir jų žemių dalinimas vokiečiams bežemiams ir mažažemiam. Taip pat atimamos ir išdalinamos žemės nacių partijos viršininkų, kurias jie buvo įsigiję hitlerizmo laikais. Dvarų savininkam tepaliekama po 100 hektarų žemės.

Tarybų Sąjungos okupacinės jėgos yra įsitikinusios, kad tiktai panaikinimas dvarų galutinai sunaikins vokiškojo militarizmo šaknis.

Manoma, kad neužilgo ir kitose provincijose prasidės dvarų naikinimas ir žemių dalinimas biednuomenei. Spaudoje už tai jau vedama smarki agitacija. Mecklenburg provincija būsianti sekama.

Ką su dvarais darys amerikiečiai ir anglai jųjų okupuotose zonose, kol kas nežinia. Manoma, kad laikui bėgant ir tose srityse turės šis klausimas būt išspręstas.

Suimtas Tokio Mieste Didysis Nacių Kriminalistas

San Francisco. —Iš Tokio oro bangomis pranešta, kad ten tapo surastas ir suimtas Joseph Albert Meisinger, kuris buvo Varšavos komandantu laike nacių okupacijos. Jo įsakymu ir komandoje ten buvo išskersta apie 100,000 žydų ir kitų tautybių žmonių. Toliau pranešimas nurodo, kad Tokio mieste amerikiečiam pavyko užklupti ir suimti apie šimtas pasislėpusių nacių kriminalistų.

Jau Išlaisvinta 8,000 Karo Belaisvių Japonijoje

Yokohama. — Jau surasta ir išlaisvinta aštuoni tūkstančiai talkininkų karo belaisvių, kurie buvo patekę japonams. Apskaitoma, kad japonai turėjo paėmę 32,000 amerikiečių ir anglų.

Kongresas Tyrinės Perlų Uosto Incidentą

Washington. — Senatas nutarė įsteigti komisiją plačiam ištyrimui Pearl Harbor incidento. Senatoriai nepatenkinti armijos ir laivyno raportu, kurį prieš kelias dienas paskelbė prezidentas Trumanas. Tikisi, kad ir Atstovų Butas prisidės prie to tyrinėjimo.

Amerikiečiai Pradeda Okupuoti Dalį Korejos

Pranešta, kad Amerikos kariniai laivai pribuvo į Geltonąją jūrą ir ruošiasi iškelt skaitlingas ginkluotas jėgas į Korėją. Pagal talkininkų susitarimą, Tarybų Sąjunga okupuos vieną dalį Korejos, o Amerika kitą, butent, pietinę dalį. Amerikos okupacinėms jėgoms vadovauja vice admirolas Barbey. Jis jau išleido įsakymą visiems toje dalyje Korejos japonams tuojau nusiginkluoti.

Įvairios Žinios

Londonas. — Anglija buvo pasigaminus daug nuodingų gazų dėl vartojimo prieš vokiečius, jeigu pastarieji būtų pradėję gazus naudoti. Dabar tie gazai tapo paskandinti į jūrą.

Washington. — Senatan tapo įnešta du biliai reikale atominės bombos. Vienas bilius kalba apie bombos kontrolę, o kitas liečia tolimesnį atominės jėgos tyrinėjimą.

Washington. — Prezidentas Trumanas vėl nominuoja Paul M'Nutt būti Filipinų komisionieriumi. Prieš karą jisai tose pareigose tarnavo.

Vatikanas. — Pas popiežių lankėsi Dr. Beale, naujai paskirtas Italijos ambasadorius į Lenkiją.

Frankfort, Vokietija. — Jungtinių Valstijų okupacinė vyriausybė susekė ir sudaužė slaptą vokiečių sabotažninkų kliką. Kaltininkai suimti. Jų laukia skaudi bausmė.

Praga, Čechoslovakija. — Čia tapo pakartas Dr. Joseph Pfitzner, kaipo išdavikas ir karo kriminalistas. Jisai buvo Pragos majoru ir darbavosi su naciais.

Yokohama. — Generolas MacArthur atsiunčia Amerikon į muziejų kardą, kurį jis paėmė iš japono generolo Yamashita, kai japonai pasidavė Filipinuose.

Washingtonas. — Tuojau bus pradėtas vajus už gavima 40,000 slaugių ir 90,000 šiaij tarnautojų dėl ligonių. Visur jaučiama slaugių trukumas.

Washingtonas. — Darbo sekretorius Schwellenbach sako, kad samdytojų ir darbininkų atstovų konferencija įvyks spalių 29, arba lapkričio 5 d.

LAISVĖ

LITHUANIAN DAILY PUBLISHED BY
The Laisvė, Inc.
Every day except Sundays and Holidays
Established April 5, 1911
427 LORIMER ST., BROOKLYN 6, NEW YORK
Tel. STagg 2-3878

President	Jos. Weiss
Secretary Treasurer	D. M. Sholl
Editor	Roy Mizara

SUBSCRIPTION RATES:

United States, per year	$6.50
United States, six months	$3.50
Brooklyn, N. Y., per year	$7.00
Brooklyn, N. Y., six months	$3.75
Foreign countries, per year	$8.00
Foreign countries, six months	$4.00
Canada and Brazil, per year	$7.00
Canada and Brazil, six months	$3.75

Entered as second class matter March 11, 1924, at the Post Office at Brooklyn, N. Y., under the Act of March 3, 1879.

Jie Privalo Už Tai Atsakyti!

Valstybės departmentas paskelbė ilgą, 15,000 žodžių dokumentą, dėstantį Japonijos viešpačių žiaurumus, atliktus Amerikos karo belaisviams.

Šiurkštu tąjį dokumentą skaityti. Žiaurybės, kurias japoniški imperialistai atliko, šiurpu nukrečia skaitytojo kūną.

Kai kurie asmenys jau dabar yra pasišovę teisinti japoniškus barbarus, sakydami: Vokiečiai buvo kur kas žiauresni, negu japonai.

Tiesa, vokiškieji naciai gal būt daugiau žmonių iššudė negu japonai; vokiečiai turėjo "moksliškas" priemones išsidirbę žmonėms žudyti. Jie masiniai degino savo aukas; jie mokėsi net, kaip iš žmogaus kūno muilo pasigaminti.

Bet japonai bandė nuo savo sėbrų Vokietijoje tame žygyje neatsilikti. Jie žudė ir kankino, jie mušė ir marino amerikiečius belaisvius.

Apie tai byloja dokumentai, kurių japoniški neprieteliai niekad nebepajėgs sunaikinti. Tenka priminti, kad patys japonai kadaise publikavo nuotraukas, rodančias, kaip jie karo belaisvius žudo, kaip jiems kerta kirviais galvas!...

Bet tai, ką japoniški imperialistai padarė amerikiečiams belaisviams, toli gražu nesudaro ištiso atvaizdo. Tik tuomet mes žinosime visą tiesą, kada Tarybų Sąjunga paskelbs davinius apie japoniškų okupantų darbelius Mandžurijoje ir šiaurių Korėjoje; kai Chinija paskelbs savo davinius iš japonais okupuotų Chinijos sričių.

Galimas daiktas, kad japonai bus nemažiau "tiesioginių" ir "netiesioginių" karo belaisvių iššudę už Vokietiją.

Kadaise prez. Rooseveltas buvo išleidęs specialį pareiškimą, įspėjanti japoniškus imperialistus: už karo belaisvių žudymą mes jums nedovanosime, —kiekvienas prie to žiauraus darbo prisidėjęs, turės atsakyti, kai mes atvyksime į Japoniją!...

Prez. Rooseveltas tai padarė, kai jis sužinojo, kad japoniški viešpačiai iššudė kelis amerikiečius lakūnus po pirmojo užpuolimo ant Tokio miesto.

Dabar atėjo toji valanda. Amerikos kariuomenė Japonijoj. Amerika baigia okupuoti Honshu salą, didžiausią Japonijoj. Taigi visoki karo kriminalistai privalo juo greičiau būti sugaudyti ir pabausti sulyg jų nusikaltimais.

Jiems Karas Buvo Pelningas

Ne visiems karas buvo nelaimė. Nukentėjo milionai žmonių, kurių artimi atidavė savo gyvastį. Nukentėjo tie, kur karas siautė, kur supleškino miestus, sunaikino namus ir žmonių turtą. Bet pralobo tie, kurie, kapitalo tvarkoj, dirbo karui — gamino įvairius ginklus ir amuniciją.

Amerikoj pralobo didžiosios kompanijos, kurių fabrikai ir įmonės dirbo karui. Pralobo tankų, kanuolių, lėktuvų, laivų ir kitų ginklų gamintojai. Pralobo parako ir dinamito karaliai.

United Press pranešimu 43-jų korporacijų pelnai pašoko, tik vienais metais, ant 43%, arba padidėjo ant 11-kos bilionų dolerių. Jų tarpe paaugo pelnai ant tiek Metropolitan Life Insurance Co., Bell Telephone System, American Telephone & Telegraph Co., Pennsylvania Railroad Co., Standard Oil (N. J.) Co., Gener. Motors Corp., United States Steel Corp. ir kitų.

Tiems turčiams karas nebuvo nelaimė, nepaisant taksų ir kalbų, būk iš pereito karo paskiri žmonės nepasidarys pelnų. Kalbos pasiliko kalbomis. Dešimtys naujų milionierių išaugo! Dabar jie galės "pasilsėti", nes jau "užtektinai pasiaukojo" karo pergalei.

Kitokia padėtis yra darbo žmonių. Darbininkai, farmeriai, smulkūs biznieriai ir inteligentai sudarė skaitlingąsias mūsų arimijos, laivyno ir orlaivyno jėgas. Jie kovojo, jie mušėsi ir mirė karo lauke. Jie dirbo fabrikuose ir dirbtuvėse, kad armija, laivynas ir orlaivynas būtų aprūpinti karo reikmenimis.

Dabar karas pasibaigė. Fabrikai ir dirbtuvės sustojo gaminę ginklus. Jau milionai žmonių paleisti iš darbo. Kalba, kad greitai fabrikai persiorganizuos civilių žmonių reikmenų gamybai ir vėl "visiems bus darbų." Tenka labai abejoti, kad visiem darbų būtų. Kapitalizmas buvo didžiausiame krizyje 1914 metais, kada prasidėjo Pirmas Pasaulinis Karas. Tik karas nedarbą panaikino. Po karo sekė ilgų metų nedarbas, vargas ir skurdas.

Kapitalistinis pasaulis gyveno nedarbo ir krizio laikus 1939 metais, kada prasidėjo Antras Pasaulinis Karas. Karas pareikalavo milionus vyrų į armiją, pareikalavo ginklų ir amunicijos. Pritrūko darbininkų, stoka buvo darbo rankų.

Bet Amerikos vyriausybė per metus laiko paleis 6,000,000 iš armijos, laivyno ir orlaivyno žmonių. Jiems visiems reikės darbo. Gi jau dabartinių darbininkų milionai atsidūrė už fabrikų vartų. Darbo ieškančių skaičius augs. Vyriausybė negalės kištis į gamybą ir daryti patvarkymus ką fabrikantai turi gaminti ir ką ne, nes tai būtų paneigimas privatinės gamybos ("Free Enterprise") teisių. Gi prie kapitalistinės gamybos, kur nėra centralizacijos ir apskaitliavimo, kur viešpatauja lenktynės rinkoj, kur ieškoma pigesnių darbo rankų ir siekiama laužyti darbo žmonių organizacijos, yra neišvengiama kova ir ekonominiai kriziai.

Todėl netenka labai ramintis, kad paleisti milionai darbininkų iš darbo bus vėl greitai sugerti. Prie esamos gamybos ir esamų gyvenimo sąlygų to negalima sulaukti. Senoji kapitalizmo tvarka jau atgyveno savo dienas. Ji jau negali patenkinti visuomenės, ji negali nei darbu žmones aprūpinti, kada joj nėra baisios katastrofos, karo. Būtinai yra reikalingas pakeitimas pačioj tvarkoj naudai visuomenės, naudai liaudies. Tik tada bus galima išvengti ir nedarbo ir karų, kada pati liaudis turės teisę prie gamybos ir reikmenų paskirstymo.

Suokalbis Prieš Kultūrinius Pasiekimus

Iš Washingtono pranešama, jog naujasis Dieso Komitetas (kaip žinia, Dieso kongrese jau nebėra, bet "raganų gaudymo" komitetas tebeveikia) yra pasimojęs pirmiausiai pulti Hollywoodą. Šis komitetas vyks į Hollywoodą ir ten pradės savo inkviziciją prieš tuos asmenis ir įstaigas, kurios gamino ir išleido pasaulin pačias Amerikos žmonėms naudingiausias filmas!

Paminėtasis "raganų gaudymo" komitetas (House Committee on Un-American Activities), sako pranešimai, manąs, kad Hollywoode esą nemažai "Maskvos propagandos" ir, žinoma, "Maskvos agentų". Tai mėgiamiausieji reakcininkų krikštinimai tiems, kurie darbuojasi už pakėlimą Hollywoodo gaminių į aukštesnį kultūrinį lygį.

Galimas dalykas, kad ne vienas filmoms rašytojas, ne vienas aktorius ir ne vienas filmų direktorius turės nukentėti nemalonumų, kai jis ar ji bus komiteto "paimtas nagan."

Mes tačiau sakome jiems: nenusigąskite! Stovėkit kultūriniame fronte drąsiai ir tvirtai. Amerikos žmonės, ypačiai Amerikos organizuotasis darbininkų judėjimas, yra su jumis ir jis netylės, matydamas nepagrįstą tūlų kongresmanų prie jūsų kabinėjimąsi!

KAS KĄ RAŠO IR SAKO

KODĖL NE DNIESTER, BET ELBE!

William Henry Chamberlin, amerikietiško menševikiško "The New Leader" nuolatinis bendradarbis dar vis negali dovanoti Raudonajai Armijai už jos pasiskubinimą patraukti į vakarus ir pasitikti amerikiečius ir anglus ant Elbe. Ot, girdi, jeigu amerikiečiai ir anglai būtų pasiskubinę smarkiau patraukti į rytus, tai jie būtų pasitikę rusus ant Dniestro upės. Tada visa istorija būtų buvus kitaip parašyta. Ir Lenkija ir Balkanai būtų buvę amerikiečių ir anglų išlaisvinti ir okupuoti. Tada visa rytinė Europa, pradedant Baltija ir siekiant iki Juodųjų jūrų, visa labo 115,000,000 žmonių, būtų susivieniję į federaciją ir sudarę nenugalimą tvirtovę prieš bolševizmą!

Dabar gi, dejuoja ponas Chamberlin, viskas aukštyn kojomis apversta. Tose šalyse Tarybų Sąjungos įtaka vyrauja, todėl jas labai sunku suburti į anti-sovietinę federaciją ir sudaryti barjerą prieš bolševizmą. Bet tos idėjos dar nereikią atsisakyt. Chamberlin reikalauja, kad Amerika ir Anglija eitų ir tuos reikalus gražiai sutvarkytų, atseit, ištrauktų Pabaltijo kraštus iš Tarybų Sąjungos, apvalytų Lenkiją ir Balkanų kraštus nuo Tarybų Sąjungos įtakos ir sudarytų tokią "Rytų Europos Federaciją". ("The New Leader", rugs. 1 d.).

Raudon. Armija iškirto "šposą" ne tik ponui Chamberlinui, bet ir mūsiškiams kryžiokams. Juk ir mūsų klerikalai, smetonininkai ir menševikai prieš porą metų buvo sudėję visas viltis ant Dniestro, o ne ant Elbe. Jie sakė: Ką tie rusai "be armotų" ir "virvėmis pakabintais šautuvais gali?" Argi jie nugalės Hitlerio legionus, už kuriuos pradžioje karo grigaitiniai pakvaišėliai šaukė "Three cheers!"?

Tikrai, girdi, Amerikos ir Anglijos drąsieji kovūnai pirma pasieks ne tik Lenkiją, bet ir Pabaltiji. Jie iš ten išvarys nacius ir paskui Lietuvą gražiuoju ir geruoju sugrąžins smetoninkams ir jų bičiuliams, klerikalams ir menševikams.

Deja, gyvenimas gražiai pasijuokė iš visų tų kvailų pasakų ir svajonių.

IŠSIGANDĘ TIESOS APIE SOCIALIZMO ŠALĮ

Mūsų klerikalams labai nepatinka, kad Amerikos aukštojo mokslo įstaigose yra susirūpinta suteikimu mūsų jaunuomenei informacijų apie Tarybų Sąjungą. Tai esanti baisi propaganda už komunizmą!

Mūsų kaimynka Amerika tiesiog verkia dėlei to. Ji sako:

> Tuo tarpu kai Europoje žmonės kovoja prieš Maskvos leteną, Amerikoje per mokyklas varoma plati komunizmo propagandą.
>
> Eilėj Brooklyno ir New Yorko kolegijų ir mokyklų yra rekomenduojami kursai apie Sovietų Rusiją. Nieko blogo nėra patirti žinių apie tą šalį. Bet negera, kai drauge varoma ir komunizmo propaganda.
>
> Tas programas apie Rusiją nustato Amerikos Sovietų Draugystės Tautinė Taryba. Jose apie Rusiją duodamas kuo gražiausias paveikslas ir giriama sovietinė tvarka.
>
> Tų studijų plane skaityti siūlomos tik maskvinės politikos knygos ar laikraščiai, kaip raudonas "Soviet Russia Today," kurio leidėjai yra komunistų partijos nariai, arba "Soviet Russia vs Nazi Germany," parašyta komunizmo apologeto Corliss Lamont, ir net Sovietų ambasados Washingtone informacijų biuletenis.
>
> Tokios tai raudonos idėjos diegiamos Amerikoje jaunimui.

Kas kita, žinoma, būtų, jeigu tos programos sudarymui būtų pakviesti mūsiškiai klerikalai. Jie tokios "raudonos" literatūros nesiūlytų studentams skaityti. Jie reikalautų, kad visi anti-sovietiniai "profesoriaus" Pakšto raštai būtų įtraukti į būtino skaitymo surašą. Dar pridėtų prie jų ir Eugene Lyons, ir Dalino ir kitų trockistų juodašimtiškus raštus. Dabar gi dalykai eina visiškai kitu keliu. Amerikos redaktoriams telieka verkti ir dejuoti, stačiai iš proto krausty tis.

NEBETURI JOKIOS GĖDOS

Jau ne kartą buvo Laisvėje rašyta ir aiškinta, kas yra Russian War Relief. Buvo paskelbtas tos organizacijos direktorių surašas. Iš jo visi galėjo matyti ir matė, kad tai grynai amerikoniška organizacija suteikimui paramos Tarybų Sąjungos žmonėms, kurių tarpe randasi ir Lietuvos žmonės.

Dabar, patariant National War Fund vadovybei, toji organizacija pakeitė savo vardą, išmetant "War" ir vadinasi "American Society for Russian Relief". Pasiliko tas pats direktorijatas, ta pati valdyba, ir tie patys tikslai.

Bet Keleivio peckeliai tebeniekina ir tebešmeižia tąją garbingą amerikiečių organizaciją. Štai kokia Strazdo tirada telpa tame šlamšte:

> Pirm kiek laiko šioje vietoje buvo klausta: kam šiandien tarnauja lietuviai komunistai ir jų "Lietuvai Pagelbos Teikimo Komitetas."
>
> Savo laiku tas komunistų komitetas buvo dalis Russian War Relief komiteto, kuris veikė prie National War Fund'o.
>
> Vėliau rusų komitetas atsiskyrė nuo National War Fundo, pasidarė grynai rusiška organizacija.
>
> Mūsų komunistai prisiplakė ir prie tos grynai rusiškos organizacijos. Jie dabar afišuojasi šitaip: "L.P.T.K., RWR," kas reiškia Lietuvai Pagelbos Teikimo Komitetas, Russian War Relief."
>
> Ir tie rusų prieplakai neturi gėdos sakyti, kad jie šelpia Lietuvos žmones!

Ir neturi gėdos Strazdas šitaip begėdiškai meluoti ir kenkti teikimui Lietuvos žmonėms paramos.

Du broliai, Richard ir Andy Maurer susitinka kur nors tarnyboje. Jiedu tarnauja tolimose viena nuo kitos bazėse, Filipinuose, o jų gyvenimo vieta randasi Seattle, Wash., kur Andy buvo Teamsters Unijos Lokalo 174-to nariu ir tikisi juomi vėl būti ne už ilgo.

VALDŽIA NUBAUDĖ SMETONININKĄ $4,500 UŽ "BLACK MARKETĄ"

Jau skaitytojams yra žinomas Philadelphijos smetoninkas Wm. M. Paschall (Poška). Jis yra stambus biznierius, vieną kartą kandidatavo į Phila. miesto majorą, o kitu kartu į magistratą. Bet labiausiai jis "pagarsėjo," tai baisiai neapkęsdamas Lietuvos žmones ir progresyvius lietuvius Amerikoj.

Vienybė, iš birželio 22 d., No. 25, 1945 metais, įtalpino šio savo "didvyrio" paveikslą ir sekamą aprašymą:

"Paaukštintas"

"Žinomas veikėjas, biznierius, vienybietis ir kandidatas magistrato vietai Wm. M. Paschall (Poška) Philadelphijoj priklauso beveik visose patriotinėse lietuvių ir žymesnėse amerikiečių organizacijose. Štai Wm. M. Paschall kaipo Knights of Columbus narys, šiomis dienomis buvo paaukštintas į ketvirtą laipsnį. Įvykusiose iškilmingose ceremonijose, Philadelphia, Pa., Wm. M. Paschall buvo įteiktas kardas ir kiti garbės pažymėjimai."

Antras, Dar Didesnis "Paaukštinimas"

Taip smetoniška Vienybė džiaugėsi tuomi žmogumi, kuris Phila. lietuvių tarpe neturi vardo. Bet štai rugsėjo 5 d., vietos mūsų anglų laikraščiai išspausdino dar įdomesnę žinią apie to pono "paaukštinimą," kurią mes čia paduodame pilnai:

Meat Dealer Pays $4,500 Penalty

Payment to the U. S. Treasury by William M. Paschall, 718 Callowhill St., wholesale meat dealer, of $4,500 in OPA penalties was announced today in U. S. District Court.

The penalties were imposed, the OPA told Judge William Kirkpatrick, for overceiling charges totalling $3,000 on meat sold to hotels and restaurants by Paschall. Judge Kirkpatrick issued a consent injunction restraining Paschall from ceiling violations."

Tai šitokis yra tas Vienybės ir kitų Lietuvos žmonių priešų Amerikos "patriotas." Reiškia, Wm. M. Paschall pardavinėjo mėsą lupdamas baisiai aukštas kainas. Bet Dėdė Samas sučiupo jį už sprando, privertė pasimokėti $4,500 bausmės ir dar "indžionkšiną" prieš jį išdavė, kad ateityje jis negalėtų skriausti žmones — lupti "black marketiškas" kainas.

Kažin, ar daug garbės turės dar tos lietuviškos organizacijos, kurios laikys Wm. M. Paschall savo nariu? Kažin, į kokį miesto urėdą jis ateityje kandidatuos?

Phila. pažangios lietuvių organizacijos nieko bendro neturi su Mr. Wm. M. Paschall. Kada jis Liet. Komitete pagalbai Raudonojo Kryžiaus sumušė ir akinius sudaužė kareivio tėvui Petrui Zaleckui, tai pažangios organizacijos prašalino jį iš savo narių eilių.

Tai matote, kokie žmonės neapkenčia dabartinės Lietuvoj tvarkos, niekina ją, plūsta Amerikoj pažangius lietuvius! Bet svieto suvedžiojimui jie nuduoda "patriotais." Kažin ką pasakys Vienybė apie tą savo "veikėją ir vienybietį?" Ar ji pritars Dėdei Samui ir persispausdins šią mūsų korespondenciją, ar siųs Paschall'ui užuojautą?

Reporteris.

ROUGH-WEATHER JOB IN CHINA SEA

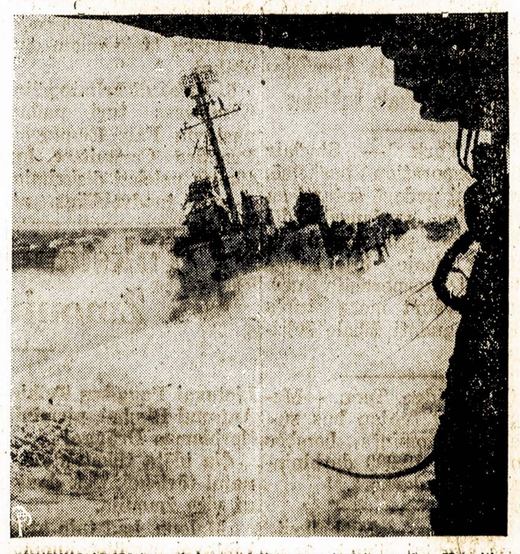

REFUELING AT SEA is work for specialists, even in fair weather. Here it's pictured at its worst, in a gale in the China Sea, as an Essex-class carrier shared her oil with the destroyer that you see rolling and pitching against a mighty wind-whipped wave. U. S. Navy photo. (*International*).

LITERATŪRA ir MENAS

PASTABOS APIE ŽEMAITĘ

Du veiksniai nuteikė Žemaitę kūrybiškia, padarė ją pirmos eilės jėga lietuvių literatūroje: gyvenimo potyris ir visuomenės aplinka. Reikėjo beveik pusės šim to metų tam, kad Žemaitėje pakankamai pribręstų darbo medžiagos. Kai pradėjo kurti, rašytija buvo ratuota: jai nebereikėjo ieškotis temų, nes sunkus tuometinis gyvenimas buvo ją apvedžiojęs, kaip Vergilijus Dantę, po žemės pragarą. Tik apie XIX amžiaus pabaigą Žemaitė susidūrė su pažangiąja lietuvių šviesuomene, kuri ją traukte įtraukė in usum populi. Tai buvo Povilas Višinskis, Jonas Jablonskis ir Gabrielė Petkevičaitė—Bitė. Višinskis tuo metu buvo tikras lietuvių literatūros agentas, skleidęs naujas laisvės idėjas ir ieškojęs joms korifėjų. Ir jis savotiškai "suagitavo" Žemaitę, įbrukęs jai "Aušrą" ir supažindinęs ją su tautinio sąjudžio aktualija. Jablonskis veikiai pasidarė Žemaitės mokytojas rašytojos amate. Jis budriai stebėjo, kad rašytoja neišeikvotų niekais savo talento, kad nekryptų į šalį. Pastebėjęs Žemaitę nukrypstant iš kaimo tematikos, Jablonskis neiškentęs rašė 1915 m. "Vaire":

> "...Tamstos darbelių skaitytojai, Tamstos pačios nemokomi, rasdavo juose ir pramogos sveikos, ir poilsio stiprinamo, ir pamokslo pamokomo. Iš tamstos raštų pats aš mokiaus kitados ir gyvų gyviausios, gražių gražiausio žmonių kalbos. To mokės, ne visada nusimanydama, ir dirbančioji mūsų jaunuomenė.
>
> Dabar—juo toliau, juo dažniau—kas matome, jog tikrąjį šių dienų Lietuvos gyvenimą, jog to gyvenimo ypatybes Tamsta vis mažiau ir mažiau bepažįsti".

Pagaliau Bitė patraukė Žemaitę į kūrybą, patapdama jos bendradarbe, bendrai aiškindamasi gyvenimo ir literatūros klausimus ir net bendrai rašydama su ja kai kuriuos kūrinius (Dvi Moteri).

Išorinės aplinkos paveikta, Žemaitė patampa atgailautoja, gailinčiasi tiekos metų, vien saviems reikalams skirtų. Šita aplinkybė sentimentališkai nuteikia rašytoją, ir tas sentimentalizmas ryškiai ataidi kai kuriuose jos raštuose. Šitoks yra "Atžalos" Bronislovas, toji "išdygusi nejučiomis patvoryje, tarp notnėrių, godų ir kiečių, graži jau džiūstančio ąžuolo atžala"; toks yra "Prie užvertos langinės" studentas, kuris, drauge su kitais panašiais į save, anot rašytojos, "kaip kibirščiūtėlės iš tamsybių, lekia į padanges, glaudžiasi į krūvą, stengiasi sužiebti gaisrą ir nušviesti tėvų žemės tamsybes"; tokia yra ir "Sapno" sūnaus pažadinta motina, girdinti per miegus šaukiant: "Išgama... Išgama... Beprotė... Vaikus lenkiškai moko... Nukauti, nudurti... Ji ne mūsų, ji ne mūsų..."

Ėmusis plunksnos, Žemaitė atsidėjo ir lietuviškai knygai. Pabaigusi "Aušrą", stvėrėsi "Varpo", "Ūkininko". Pradėjo žiūrėti į pasaulį per knygas. Šitokiomis sąlygomis atsiranda tokių Žemaitės dalykų, kaip "Nelaimė", kurią Jablonskis nupeikia.

Tikroji Žemaitės sritis, kurioje ji jaučiasi kaip namie, yra kaimas ir jo gyventojai valstiečiai. Tat psichologiškai paaiškina rašytojos kilmė ir jos gyvieji interesai. Kilimo bajorė, ji veikiai pajuto savo protėvių kaltes, įstūmusias ją į nepatogius gyvenimo kelius. Moralinis ir ekonominis bankrotas —štai tasai purvinas taškas, į kurį dažniausiai atvesdavo herbuotoji bajorystė. Žemaitė pasišlykštėjo tuo bankrotu ir skubėjo atsipalaiduoti nuo slėgusio ją slogučio. Ir pirmas ryškesnis jos žingsnis, pažengtas tuo keliu, buvo ištekėjimas už tikro proletaro vaiko —Lauryno Žimanto. Tuo būdu rašytoja nutraukė ryšius su aristokratų pasauliu, pritapdama visa savo būtimi prie valstiečių luomo. Tiesa, kad ir dideliais vargais negalais, bet tame luome Žimantai iškovojo sau visai savarankišką smulkiųjų gamintojų vietą, prisitaikydami prie smarkiai kapitalistėjančios santvarkos. Žimantai gaivališkai buvo pasidavę bendram valstiečių ataveiksniui smarkaujančio kapitalizmo ir tebevegetuojančio feodalizmo atžvilgiu. Čia glūdi nepasitikėjimo dvaru ir banku šaknys.

Savo pūslėtoms rankoms ir nemigo naktimis patyrusi sunkią valstiečio naštą, Žemaitė augte įaugo į kaimo aplinką, pažinusi jo skonį ir kvapą. Buvo daug kas negera tame kvape, daug kas svaigino galvą ir uždavė širdį. Buvo daug noro ką taisyti, bartis ir organizuoti. Teisybė šaukėsi satisfakcijos, ieškojo kaltininkų. Nebuvo tai lengvas darbas —tasai prakeiktų klausimų sprendimas. Žemaitei buvo visa tai per arti: trūko lakesnio polėkio, perspektyvos, kad galėtum sub specie vitae išnarplioti visą tą chaosą, surišti priežastiškai įvykių įvykius.

Bet šiaip ar taip—tai buvo dirva, kurią Žemaitė galėjo arti. Joje ji jautė savo ir savo viendarbių prakaitą, girdėjo savus atdūsius ir matė kietas vagas. Visa savo prigimtimi permanė ryšį su ta juoda žeme, su visa jos augmenija ir gyvulija. Iš tos žmonių ir viso, kas gyva, saulės nusvilintos aplinkos gimė Žemaitės kūrybos patosas, jos realizmas.

Kiaurai permaniusi kaimo gyvenimą, Žemaitė gyvai apčiuopė pagrindinį jo nervą-ekonomines sąlygas. Ekonominė gerovė-tai toji ašis, aplink kurią sukasi visas tuometinis kaimo pasaulis. Mielas tėvas, miela motina—savi marškiniai dar mieliau. Tuo šūkiu rikiuojamas aplinkinis kaimo gyvenimas, išvirsdamas vietom visiška dvasios atrofija ir fiziologine patologija. Tokį kaimą labai gerai pažino Žemaitė ir jį pasiėmė savo darbo siužetu.

Iškyla kaimo visuomenėje ir gilesnių moralinių motyvų: gailesčio nuskriaustiesiems, pastangų jiems padėti, pasigedimo kolektyvinės organizacijos iki visiškos filantropijos, tačiau tie motyvai kertasi nesusipratusio individualizmo kryžkelėje. Nesusipratusio individualizmo ir susipratusio kolektyvizmo kryžkelė iškyla vedamuoju motyvu Žemaitės kūryboje. Žemaitė observuoja. Gyvenimas tiršta tikrove jai piešia pakrikus epizodus. Ir rašytoja gaivališkai perkelia į popierių tuos epizodus. Yra tai ryškūs stipriai paspaustos anglies škicai. Rašytoja nesirūpina fabulos išrutuliojimu: jai įdomu patys faktai. Ta prasme ji yra nepamainoma gyvenimo liūdininkė, tiksliai nušvieečianti nutikimus. Jos parodymai gyviausi ir kartu šiurpūs: visuomenėje nematyti mažiausio susipratimo. Tai, kas ateina iš kylančio intelekto srities, ateina dažniausia instiktingai ir tuoj grumiasi su akla vegetacija. Šitokioje aplinkoje išauga Žemaitės Leonas Pagirys, jau išmitęs bernas, mirkstąs tinginyje ir alkoholyje. Atšipusiais, surumbėjusiais jausmais, jis net tikram tėvui nejaučia jokio aspekto, rėmiai laukdamas jo mirties. Panašiomis sąlygomis raivosi, kaip inkstas taukuose, ir "Marčios" Jonukas. Tai tuščiaviduris duonos rijikas, apsigimęs tinginys miegalis, tikras Duonelaičio Slunkiaus brolis. Jis visas sukaltas iš medžio, todėl jis toks abuojas ir atšipęs. Jo krūtinėje plaka ne širdis, bet gabalas mėsos; todėl ir žmonos mirties pavojuje, jis net atsisako jai motiną parvežti:

—Taigi, kaipgis! Josiu, mat, aš prie tų galvažudžių! Andai karčiamoje Cipras kad drožė man į ausį. Taigi, kad nujosiu, gal mane užmušti... Ko nesusiėjo, kol buvo sveika?...

Šitas dvasinis sukrekėjimas kartais net pūliais supūliuoja. Prisiminkime kad ir Topylį, pavirtusį pasaulio valkata. Kaip ciniškai skamba jo lūpose žodžiai, kuriais jis atsakė į priekaištą: "Nekas suėsti jauną vaiką visam jos amžiui — reikia ir į savo sąžinę pažvelgti". —Cha, cha, cha! —susijuokė Topylis. —Dar sąžinė, sumnenė dėl mergos! Man kepurė do kepurė, o ana tesikirkinie kur užpečky. Ar aš nemačiau. Ir Zosė, būdavo, ateis į pliuškę, tai su tais palkusais šoks, dainuos, dračysis... Zlastis mane ėmė. Pastanavijau —mano Zosė. Beveizdint nustūmiau visus paršelius. Vot, dabar štuka: ani tiebie, ani minie. — Juokėsi, kvakėjo. — Žinos nabagė, jog aš ne jai lygus".

Žemaitė spręsdama šeimos klausimą, bando panašius charakterius įkelti į įvairias aplinkybes. Toks, pavyzdžiui, Petras Kurmelis, rimtas ir darbštus vyras, ekonominiais sumetimais susigundo vesti Kupsčių Marcę. Jokie vidaus saitai juodu neriša; priešingai — Marcę skiria nuo Petro jos simpatija Pranukui. Dėl to Kurmelį ištinka katastrofa. Kas nėra pergyvenęs drauge su Kurmeliu to pragaro krūtinėje, kurį jis pergyveno visos gamtos akivaizdoje! Kokį doloroso turtingą paukščių koncertą jam pakviečia Žemaitė, kur paukščių balsų pyne įsipina ir saulės spinduliai: "Buvo mylėti, vaikaiti! Buvo meilės ieškoti, buvo klausti, atsiklausti, buvo pamylėti!"

Kad taip yra ištikrųjų, Žemaitė įrodė antru to paties vyro charakterio variantu. Tai Juozas Šutkus ir jo mylima ir mylinti Magdelė.

Šeima yra Žemaitei pagrindinis kaimo gyvenimo narvelis, kuriame rutuliojasi įvykių įvykiai, kuriame galiausiai žmogaus dvasia smilksta ir trūnija. Ji gyvena dažniausiai šiūkšlėse ir purvuose — toji šeima. Ir tie išoriniai purvai tėra Žemaitei rodiklis, kokia tų žmonių dvasia, kokia širdis.

Savo piešinėliuose arba, kaip pati Žemaitė sako, paveikslėliuose ji pasirodo didelė kaimiečių dialogo meistrė. Ir visa Žemaitės kalba —gaivios sultys medžiui, kūrinio medžiagai. Su tuo sultingu žodžiu Žemaitė įspūdingai piešia gamtos vaizdus, kurie daro spalvingos pastelės efektą. Iki šiolei niekas nėra tinkamai atspėjęs tos pastelės; kitiems ji net atšlijusi savo turiniu nuo kūrinių. O reikia tik giliau įsijausti į Žemaitės gamtos vaizdą, kad pajustum jame kažką iš muzikos — nors tai keistai skamba —ir filosofijos. Jei dialoguose iškyla Žemaitė liudininkė, net kopijuotoja, tai gamtos peizažuose ji intuityvi mąstytoja, ieškanti muzikinės minčių išraiškos, jų filosofinės simbolikos.

Iš viso Žemaitės kūryba kelia dar daug asociacijų, kurių nėra palietusi nė vieno mūsų kritiko ranka. Žemaitė realistė — tiesa, Žemaitė eskizininkė — aišku, bet Žemaitė yra taip pat didi žodžio meistrė ir mąstytoja, kaip ratuota bitė, mums atnešusi į literatūros aruodą daug vaško ir medaus. Ir šitas dalykas, deja, mums dar nėra aiškus.

Z. Kuzmickis

Pirmoji Vaga

Pirmoji vaga, išvaryta ant kalno,
Garuoja, vaisingąjį iščių atvėrus,
Ir grūdą auksinį nuo sėjančio delno,
Ir prakaitą sūrų nuo veido sugėrus.

Ją išvertė arklo plieninis noragas,
Į pilką velėną giliai įsirėžęs,
Pavasario saulė jos juodžemy dega,
Brandindama avižą, kvietį ir miežį.

Padangėmis debesys neša jai peną
Ir liūties lašais ją sausroj gaivina,
O vėjas jos kylantį javą šiurena,
Kaitros ugnimi gubose jį džiovina.

Ir rodos ant kalno vaga ta pirmoji,
Kaip žemėj įrėžtas tavasis rytojus.
1945 *Kostas Korsakas.*

Stepan Ščipačiov.

* * *

Naktį frontan ėjo traukinys.
Išlydėjai be švelnių kalbų į kelią.
Ar atsimeni tu šiandien tas naktis
Perone užtemdintoje stotelėje?

Pažvelgiau, prispaudęs, į akis,
Sugiržėjo tik diržai ant rūbų.
Viens kitam tiek daug dar pasakyt
Mes per metų eilę nesuskubom.

V. Sirijos Giros vertimas.

Rusų Kompozitorius M. A. Balakirevas

Prieš 35 metus — 1910 m. gegužės 28 dieną mirė įžymus kompozitorius M. A. Balakirevas. Augdamas valdininkų šeimoje Balakirevas ir nemanė būti muziku. Pirmasis jo tikslas buvo baigti fizikos—matematikos fakultetą Kazanės universitete. Muzikos jis mokėsi pats vienas ir pas privačius mokytojus. Turint nepaprastos atminties talentą ir muzikos mokslas jam sekėsi. Nors Balakirevas vadinosi muzikos savamoksliu, tačiau 1855 m., atvykęs į Petrapilį kaip kompozitorius ir pianistas, atkreipė tuo laiku įžymaus rusų muziko M. Glinkos dėmesį. Aukšto intelektinio išlavinimo muzikui 60-tų metų pradžioje pavyksta apie save suburti žinomus muzikus C. Cui, Rimsky-Korsakovą, Musorgskį, Borodiną ir jiem vadovauti. 1862 m. kartu su G. Lomakinu jis įsteigė "Nemokamą muzikos mokyklą", kuri rusų muzikos gyvenime suvaidino nepaprastai didelį vaidmenį. Čia naujoviškais pagrindais buvo auklėjami jaunieji rusų muzikai. Jis pats tai mokyklai vadovavo 1862 —74 ir 1881 —1905 m. Kaip dirigentas 1867—69 m. jis vadovavo rusų muzikinės bendruomenės simfoniniams koncertams ir Rimskiui-Korsakovui ir Liadovui padedant, suredagavęs Glinkos operų pirmąjį išleidimą 1867 m. dirigavo jas Prahoje. Kaip pianistas jis padėjo pagrindus rusų fortepijoninei kūrybai.

Iš jo veikalų pažymėtina: simfoninė poema "Tamara", fantazija gruzinų motyvais fortepijonui "Islameja", dvi simfonijos C-dur ir D-moll., koncertas Es-dur fortepijonui su orkestru, apie 40 romansų dainininkams. Be to, jis parašė muziką Šekspyro dramai "Karalius Lyras" pridėdamas jai tinkamą uvertiūrą. Didelę reikšmę jo leidinių tarpe sudaro rusų liaudies dainų rinkinys, išleistas 1866 m.

M. Buivydas

Mes ir Leninas

Supa tėviškę džiaugsmas bekraštis,
Laisvės dainą girdi,—
Kur šiandieną tave mums atrasti,
Kai tiek jausmo širdy.

Taip norėtūs tau daug pasakyti,
Kaip kadais iš širdies,—
Ligi šiol visos dienos mums šviti
Siekiais tavo žvaigždės.

Ne, tu nemirei, keliasi saulė—
Šviesūs saulės takai,—
Tu, kaip ji iškankintą pasaulį,
Mus kasdieną lankai.

Tu buvai mūsų laimės kalvis,
Laisvės kelias visų,—
Ir didžiulėje pergalės salvėje
Tavo vardas šviesus.

Supa tėviškę džiaugsmas bekraštis,
Laisvės dainą girdi,—
Kur šiandieną tave mums atrasti,
Kai tiek jausmo širdy.

V. Valsiūnienė.

Pergalė

Jis nusiėmė taiklųjį ginklą
Ir padėjo šalia, ant pievelės,
Prie sunkaus, neskoningo paminklo
Su auksinėm raidėm: "Über alles."

Ir pabūklas jau joks nedundėjo,
Tiktai vėjas plaukus jam taršė,
Ir pro gaivų šiūrenimą vėjo
Jis užgirdo pergalės maršą.

Augo, plėtėsi maršo gaidos
Tarp juodų Berlyno griūvėsių,
Ir po visą Berlyną aidas
Apie pergalę pranešė tiesą.

Ir paraitė kareivis ūsą,
Ir paglostė kareivis ginklą,
Ir pasakė: "Pergalė mūsų,
Na ir ką, tas žodis mums tinka."

Vytautas Sirijos Gira.

Easton, Pa.

Įspūdžiai Iš Laisvės Pikniko Philadelphijoj

Šeštadienį, rugsėjo 1 d., per New Yorko radio, buvo pasakyta, kad sekmadienį bus giedra ir šalčiau. Tačiau iš vakaro debesys aptraukė visą padangę, žaibavo ir perkūnas dievaitis tykiai ir mandagiai griaudė. Iš po nakties būta smarkaus lietaus ir nekurių medžių šakos buvo aplaužytos. Sekmadienį, apie dešimtą valandą, iš po debesų išlindo ir šyptelėjo saulutė, per visą dieną buvo oras palankus, neperkarščiausias.

Aš, moteris ir Jonas Zabotko, apie antrą valandą jau buvome pikniko vietoje, Deer Park, N. J. Žmonių buvo jau ko ne pilnas parkas ir vis dar važiavo. Kiek apsižiūrėjus, parkas stovi pusėtinai žemoj vietoj, visur šlapia iš po nakties; kiek vėliau klausiu mašinų tvarkytoją draugą Kasinską, kiek čia suvažiavo auto-mašinų ir busų. Apyčiupai akies plotu negalima nieko pasakyt, gal keturi ar penki šimtai mašinų ir šeši busai, kiti busai atveža žmones ir grįšta atgal. Sakau, čia jau bus keli tūkstančiai svieto, o žinoma, bet nei bilietų pardavėjai nieko tikro negalėtų pasakyt iki po pikniko. Žodžiu, sakant buvo gražus ir pasekmingas masinis piknikas.

Garsiakalbio neturėjo, tai rodos buvo didelis pikniko trūkumas. Ar buvo kokia programa ir ar drg. D. M. Šolomskas sakė prakalbą, nei aš, nei kiti negirdėjome. Antras trukumas buvo tai alaus ir sodės, nes dar su šviesa, o jau baras užsidarė. Draugas M. Trakimas, sako, — nekaltinkit, draugai, komisijos nei bravorų, nes kiek alaus jie pagamina-išvaro, tai lygiai visiem padalina ir pabaigta.

Matėme daug svečių iš kitų miestų, kaip tai Baltimorės, Brooklyno, Willkes Barre, Chester: visi labai draugiški, kaip vienos šeimos suaugę vaikai.

Ot netikėtai sueinu savo seną draugą laisvietį, buvusį eastonietį, Juozą Kižauską. Jis man sako: "Broleli, Vincuk, sekretą pasakysiu, kad šią savaitę aš apsivesiu su Adele Kulikauskiene." Draugės Kulikauskienės duktė ir sūnus yra nariai LDS. Visi jie laisvos minties veteranai. Sueiname ir pasisveikiname su tokiais draugais kaip, Vasikonis, Dūmšai, Mendeliai, V. Valukai, Senas Vincas, Stripeika, Buknys ir daug kitų, kožnas pasako kokį nors anekdotą; kiti šaukė, antras pasaulinis karas baigtas, tai kodėl nepasidžiaugti, tiktai visoki kryžiokai ir špygiai gali sau liūdėt, kad jų plauko globėjas Hitleris, kaip šeškas kur nors urve tūno, ar galą gavo.

Diena praslinko žaibo greitumu, na, laikas važiuot namo. Sėdu į mašiną, žemė dar buvo šlapia iš po pereitos nakties. Starduoju ir gazoliną paduodu rodos tvarkingai, bet ratai sukasi ant vietos, mašina anei krust. Dūmoju sau: "velnias bus", kaip čia reikės išsikrapštyti iš tos balos. Man begalvojant ir motorą mučinant, ant laimės niekeno nekviesti pribėga du draugai, du policmonai ir kad jau pastūmė, ot aš ir ant kieto kelio. Ačiu, ačiu, šaukiau jiems, na ir good bye visiems. *V. J. Stankus.*

MIRUSIŲJŲ LAIVAS

8-20-45 ❖ PARAŠĖ B. TRAVEN ❖ —16—

(Tąsa)

— Aš tai jau žinojau,—pasako jis visai ramiai ir negarsiai.

Aš esu įsitikinęs, kad kiti keleiviai visai nė nepastebėjo, kokia tragedija čia buvo suvaidinta.

Konduktorius išsiima savo užrašų knygutę, kažką joje užsirašo ir nueina. Gal būt, jis turi gerą širdį ir mane užmirš. Tačiau Tulūzos stotyje aš jau esu laukiamas. Be orkestro, bet su automobiliu.

Tai labai geras automobilis, saugus nuo ugnies ir užpuolimų ir juo važiuodamas aš negaliu iškristi. Pro savo langelį matau tiktai dalį namų viršutinių aukštų, pro kuriuos mes prašvilpiame. Tai specialus automobilis svečiams, kuriuos čia norima maloniai sutikti, nes visos susisiekimo priemonės turi jam užleisti kelią, kad jis nekliudomai galėtų pravažiuoti. Vis dėlto Tulūzos automobiliai yra tokios markės, kokios aš nepažįstu. Nei Fordas, nei broliai Dodžai kol kas negali manyti galį čia daug savų parduoti, arba jie turi geriau įsidėmėti vietinius pareikalavimus.

Tačiau aš jau žinau, kur išlipsiu. Jeigu kas nors man nepaprasto pasitaiko, kas susiję su Europos šalių papročiais ir įpročiais, tai aš visuomet esu pakeliui į policijos nuovadas arba po kopų sparneliais. Namie aš nesu niekumet turėjęs jokių reikalų su policija arba su teismu. Čia gi tereikia tik ramiai sėdėti ant dėžės, ar nekaltai gulėti lovoj, arba eiti per pievą pasivaikščioti, arba važiuoti traukiniu, ir visuomet aš atsidursiu policijos nuovadoj. Joks stebuklas, kad Europa eina šunims šėko piauti. Juk čia žmonės neturi laiko dirbti, septynias aštuntąsias savo gyvenimo dalis jie turi sugaišti policijos nuovadose arba besiginčydamiesi su policininkais. Dėl to ir žmonės čia yra tokie susierzinę ir taip mielai rengia karus, kadangi jie amžinai turi rietis su policija ir policija su jais taip pat riejasi. Mes Europos šalims nebeturime pumpuoti nė vieno cento, juk jos išleidžia juos tik savo policijai dar labiau didinti. Nė vieno cento daugiau, no sir.

—Iš kur tamsta esate?

Aukštasis kunigas vėl sėdi prieš mane. Visi jie tie patys. Belgijoj, Olandijoj, Paryžiuj, Tulūzoj. Visuomet jie turi klausti ir visuomet jie nori viską žinoti. Ir visuomet žmogus padarai vis tą pačią didelę klaidą, kad, apskritai, į jų klausimus atsakinėji. Reiktų visai tylėti, visai nieko nesakyti ir leisti spėti. Tuomet jie visi greit atsidurtų beprotnamiuose, arba jie įvestų vėl kankinimus. Bet jei jiems neatsakinėtum, tai kopai pasidarytų dar kvailesni, negu jie jau dabar yra.

Tačiau pamėgink, kad geras, ten sėdėdamas, arba stovėdamas ir nuolat klausinėjamas iškęsti ir nieko neatsakyti. Prakeikta burna pati kalba, vos tik koks nors klausimas yra sviedžiamas. Tai daro ilgas įpratimas. Kažkaip žmogus negali pakęsti ir leisti pakibti ore svirduliojančiam klausimui, kad savo atsakymu vėl jam negrąžintum lygsvaros. Neatsakytas klausimas neduoda žmogui ramybės, bėga vis paskui, veržiasi į sapnus ir atima žmogui ramybę dirbti ir galvoti. Vienas žodis "Kodėl?" su klaustuku užpakalyje yra centrinis visos kultūros, civilizacijos ir evoliucijos punktas. Be šio vieno žodžio žmonės nebūtų kas nors kitas, kaip bezdžionės, ir jei bezdžionėms duodamas šis burtininkiškas žodis, tai jos tuojau pasidaro žmonėmis. Yes, sir.

— Iš kur tamsta esate, aš noriu žinoti.

Iki tolei šį kartą aš bandžiau neatsakyti, bet dabar jau neišlaikau. Turiu ką nors jam papasakoti. Ar man reikia pasakyti, kad aš atvykstu iš Paryžiaus? Ar gal geriau jam pasakyti, kad atvykstu iš Limožo? Jei pasakysiu, kad iš Limožo, gal būt, jie tas aštuonias dienas sutrumpins, nes juk Limožas nėra taip toli, kaip Paryžius.

— Aš įsėdau Limože!?

— Tai ne tiesa, vyruti, tamsta esate Paryžiuje įsėdęs.

Na, tiktai pažiūrėkite, kaip jie gali gerai įspėti.

— Ne, aš įsėdau ne Paryžiuje, bet tik Limože.

— Tačiau kišenėje tamsta turite Paryžiaus perono bilietą.

Tai jau vėl jie, pasirodo, mano kišenes išvartė. Aš gi pats visai ir nepastebėjau, nes jau taip esu prie to kratymo pripratęs, kad tas dalykas man net nebekrito į akis.

— O, tą perono bilietą aš jau senai turiu.

— Kiek laiko?

— Mažiausia šešios savaitės.

— Nuostabu. Ant bilieto yra vakar dienos ryto data.

— Matyt, klaidingai buvo sudatuota, — sakau aš.

— Žinoma. Taigi, tamsta esate Paryžiuje įsėdęs.

—Bet nuo Paryžiaus iki Limožo aš esu už bilietą sumokėjęs.

— Štai kaip. Tai tamsta esate toks geras mokėtojas, kad be savo bilieto dar nusipirkote ir perono bilietą, kurio nebūtų reikėję, jei būtumėt turėję geležinkelio bilietą. Jei tamsta ištikrųjų turėjot nusipirkęs bilietą iki Limožo, tai kur dabar tas bilietas.

— Aš jį atidaviau Limože, — atsakiau.

— Tuomet tamsta turėtumėt turėti Limože perono bilietą. Tačiau mes visa tai kol kas palikime nuošaliai. Pirmiausiai norime nustatyti tamstos asmenybę.

Gerai, jei jie nori tiktai nustatyti mano asmenybę, tai man daug mieliau, negu jie norėtų mane patį suimti.

— Tautybė?

Štai kur keblus klausimas. Tokio dalyko aš nebeturiu nuo to laiko, kai negalėjau įrodyti, kad aš esu gimęs. Ištikrųjų dabar aš galėčiau pamėginti suvaidinti prancūzą. Juk konsulas man pasakojo, jog esą tūkstančiai prancūzų, kurie nemoką prancūziškai kalbėti, o tačiau, pagal savo pilietybę, esą prancūzai. Tikrai jis man netikės. Jis norės taip pat ir įrodymus pamatyti. Aš norėčiau tiktai vieną dalyką sužinoti, kuriam gresia mažesnė bausmė už be bilieto važiavimą geležinkeliu: prancūzui ar užsieniečiui. Tačiau užsienietis gali juk pagalvoti, kad Prancūzijoj nereikia jokių bilietų ir jis visai teisingai daro važiuodamas be bilieto. Bet mano kišenėse pinigų nerado, o tai yra jau įtartina.

— Aš esu vokietis, — surinku aš; mat, man visai staiga į galvą atėjo mintis, kad būtų gerai pažiūrėti, ką jie daro su bošu, jei jie sučiumpa jį savo krašte be paso ir geležinkelio bilieto.

— Vadinas, vokietis. Žiūrėkite. Greičiausiai, dar iš Potsdamo.

— Ne, tiktai iš Vienos.

— Ji juk Austrijoj. Bet tai ištikrųjų tas pat. Taigi, vokietis. O kodėl tamsta neturite jokio paso?

— Aš jį pamečiau.

Dabar vėl viskas prasidėjo iš naujo, nuo pradžios. Kiekviename krašte jie turi lygiai tuos pačius klausimus. Kažin ar vieni nuo kitų nusirašė? Greičiausiai, matyt, jie buvo išrasti Prūsijoj ar Rusijoj, nes viskas, kas liečia kišimąsi į privačius žmogaus reikalus, kyla iš vienos anų kraštų. Tenai žmonės yra kantriausi ir su viskuo sutinka ir dar prieš žibančias sagas nusiima kepurę. Mat, kai kuriose šalyse blizganti saga yra piktasis dievas, kurį reikia garbinti ir melstis jam, kad jis nekeršytų.

Po dviejų dienų aš gavau keturiolika dienų kalėjimo už geležinkelio apgaudinėjimą. Jei būčiau pasisakęs esąs amerikietis, tai dar, gal būt, jie būtų išknisę, jog prieš tai jau aš taip pat buvau baustas už geležinkelio apgaudinėjimą ir man būtų dar brangiau kaštavę. Dabar gi mano pavardė jiems nieko nesakė. Taigi, yra ir tam tikros naudos, jei neturi paso ir jūrininko kortelės, kurią kiekvienas galėtų kišenėj surasti. Praėjus pirmosioms dienoms, per kurias buvo atlikti formalumai, aš buvau priskirtas į darbo koloną. Iš cinkuotos geležies lakštų karpėm ypatingus daiktus. Kam jie buvo naudojami, nežinojo nė vienas žmogus, net gi patys prižiūrėtojai to nežinojo. Kai kurie tvirtino, kad tai vaikų žaislų dalys, kiti bet gi sakė, kad tai šarvuotų laivų dalys, dar kiti buvo įsitikinę, kad jie priklauso automobiliams, o buvo ir tokių, kurie prisiekė ir lažinos iš įšmugeliuoto tabako, kad šie cinkuotos skardo lakštai esančios labai svarbios vairuojamo orlaivio dalys. Aš pats buvau tvirtai įsitikinęs, kad tai jūrų narų šarvų dalys. Kaip aš tuo įsitikinau ir pats nežinau.

(Daugiau bus)

Peabody, Mass.

Lietuvių Pašalpinis Kliubas Gražiai Pasirodė Labdarybės Darbe!

Vietinis Lietuvių Pašalpinis Kliubas rugpjūčio 25 d., turėjo surengęs labai puikią vakarienę savoje svetainėje, kurios visas pelnas skiriamas sušelpimui Tarybinės Lietuvos žmonių.

Kliubas savo nutarimui įvykdyti ir svetainę aukojo. Už tai Kliubui priklauso didelis ačiu! Gal būt peabodiečiai dar pirmą kart taip gražiai pasirodė šiame neapsakomai svarbiame ir dideliame reikale. Tai garbė Peabodės geraširdžiams lietuviams ir Kliubo paskirtai komisijai, kuri taip širdingai darbavosi, kad tik geriau pagelbėti broliams ir sesutėms mūsų gimtojo krašto. Tai pagalba Tarybinei Lietuvai ir jos žmonėms, kurią hitlerinis žiaurusis fašizmas taip bjauriai nuteriojo pereitame kare. Juk ten viskas buvo sunaikinta!

Draugė Anna Krajevskienė labai daug pasidarbavo su savo dukteria Aldona ir kitomis draugėmis ir draugais. Draugas Martynas Petkus irgi daug gelbėjo tame reikale. Man gaila, kad nesužinojau visų vardus, kurie pagelbėjo dirbti.

Garbė visiems, kurie turėjo daug pasirūpinti ir labai padirbėti, kol surengė tokią puikią iškilmę, nes Peabody bile koks parengimas yra sunkiau surengti negu kur kitur didesnėse kolonijose, kur yra ir gyvuoja LLD ir kitos pažangios organizacijos. Čia gi ačiu Kliubui, kad tuomi labdaringu darbu susirūpino ir įvykdė didelį ir gražų parengimą.

Žmonių buvo daug —pilna svetainė. Gi valgių tai skaniausių ir daug buvo prigaminta. Tik stebėtis reikia, kaip galima buvo tiek ir taip daug prigaminti su tokiom mažom spėkom ir visokio trūkumo laikotarpyj?

Kadangi draugas Rapolas Čiudalą gavo užkvietimą, kad mudu turime vykti į Peabodės bankietą, tai ir priruošė savo mašiną dėl vakaro. Važiavome tryse: draugė Marė Čiuladienė ir mudu su Rapolu. 32-jų mylių kelionė gražioj nuotaikoj pasirodė neilga ir bematant mes jau Peabody — svečių pilnoj svetainėj. Tuoj netrukus draugas Martinas Petkus, kuris pirmininkavo tam vakarui, atidarė programą to vakaro su atatinkama prakalbėle anglų kalboje, kadangi ten radosi nemažai ir kitataučių žmonių. Martinas pats gražiai dalyką perstatęs, pakvietė vietinį svetį pakalbėti Kostantą Petkevičių, kuris ragino gelbėti Lietuvą, nes ten reikalinga pagelba žmonėms. Antru kalbėjo V. Seučiuk (rusų tautybės žmogus) kalbėjo angliškai, nurodė, kaip jie gelbėjo Raudonajai Armijai laike karo.

Buvo pakviestas draugas lowellietis Rapolas Čiulada. Rapolas kalbėjo gerai, pabrėždamas plačiau Tarybinei Lietuvai pagalbos reikalingumą ir kaip kituose miestuose, kur randasi Lietuvių Literatūros Draugijos kuopos ir kitos pažangios organizacijos, kaip ten yra plačiai ir gausiai paramos darbas vedamas. Draugas Čiulada priminė peabodiečiams draugams, kad ir jie turėtų čia susiorganizuoti Lietuvių Literatūros Draugijos kuopelę ir tuomet pagal išgalės darbuotis pažangos srityje, kas būtų naudinga visiems Peabodės pažangiems lietuviams.

Paskutiniuoju kalbėtojo rašantis šiuos žodžius. Tai buvo stipresnis paraginimas svečių paaukoti Lietuvos pagalbos tikslams kiek galint daugiau. Nurodant, kaip dabar Lietuvai Pagalbos Teikimo Komitetas darbuojasi, kad kuo daugiausia supirkti visokių medikamentų ir su dabar ruošiamu dešimtu siuntiniu pasiųsti Tarybinei Lietuvai. Buvo nurodyta, kad Lietuvai reikalinga visokia parama: už pinigus superkama medikamentai, o šiaip visoki rūbai ir čeverykai surenkama ir siunčiama per Russian War Relief. Mes tame bankiete pasveikinome taipgi ir karo pabaigą ir žengimą į taikų gyvenimą. Buvo paliesti ir kiti klausimai.

Aukų Lietuvos pagalbai surinkta $35 su centais. Tai gražus padovanojimas draugų peabodiečių. Kiek nors dar liks ir nuo paties bankieto, tai bus gera parama.

Draugai vietiniai visą atskaitą ir aukojusių sąrašą patys paduos į "Laisvę".

Mūsų didelis troškimas buvo ten suorganizuoti ir Lietuvių Literatūr. Draugijos kuopelę. Bet draugas M. Petkus davė mums žodį, jog jie patys ten ant vietos pasikalbės ir susirašys. Mes pasitikim, kad draugai peabodiečiai tame pasidarbuos. O jeigu reikės pagelbos, tai mudu su draugu Čiulada vėl nuvyksime draugams į pagelbą.

J. M. Karsonas

Maskva šiltai priėmė atvykusį Rumunijos premjerą Grozą.

ČECHOSLOVAKIJA NORI GREIT IŠKRAUSTYT VOKIEČIUS

London. — Čechoslovakijos premjeras Fierlinger ir užsieninis ministeris J. Masaryk kalbėjosi su Anglijos užsien. ministeriu E. Bevinu apie 2,000,000 likusių vokiečių greitą iškraustymą iš Čechoslovakijos ribų, nes jų buvimas ten pavojingas.

Anglų valdžia yra net pasmerkusi greitą vokiečių iškraustymą.

LENKAI ITALIJOJ UŽMUŠĖ KOMUNISTĄ

Roma. — Per susidūrimą Palagianello kaime, arti Taranto, lenkai kareiviai užmušė vieną italų komunistą ir pavojingai sužeidė du kitus.

Tel. TRObridge 6330
Dr. John Repshis
(REPSYS)
LIETUVIS GYDYTOJAS
Valandos: 2-4 ir 6-8
Nedėlomis ir Šventadieniais: nuo 10 iki 12 ryto.
278 Harvard Street
kamp. Inman St., arti Central Skv.
CAMBRIDGE, MASS.

F. W. Shalins
(Shalinskas)
Funeral Home
84-02 Jamaica Avenue
Opposite Forest Parkway
WOODHAVEN, N. Y.
Suteikiam garbingas laidotuves
$150
Kopyčias suteikiam nemokamai visose dalyse miesto.
Tel. VIrginia 7-4499.

MATEUŠAS SIMONAVIČIUS
GRAŽIAI ĮRENGTA SUSIĖJIMAMS ĮSTAIGA
Vietos ir importuotos degtinės ir vynai, geriausių bravorų alus ir ėlius. Kada būsite Brooklyne, užeikite susipažinti.

Patogiai ir gražiai įruoštas atskiras kambarys užėjimui grupėms. Nedėliomis atdaras nuo 1 valandos dieną iki vėlai.
426 SO. 5th STREET BROOKLYN, N. Y.
Blokas nuo Hewes St. eleveiterio stoties. Tel EVergreen 4-9508

Antano ir Josephine Kasmočių
GRAŽUS PAVILIONAS

Sālė Baliam, Bankietam; Parkas Piknikam
RESTAURACIJA
KONJAKAI, ŠAMPANAS, DEGTINĖ, VYNAI ir ALUS
STEAMBOAT INN
91 Steamboat Rd. Great Neck, N. Y.
Telefonas: Great Neck 1546

Telef. HUmboldt 2-7964
J. J. Kaškiaučius, M. D.
530 Summer Ave. Newark, N. J.
VALANDOS: 2—4, 6—8 Sekmadieniais nėra valandų.

GREEN STAR BAR & GRILL
Lietuviškas Kabaretas
Kas nori gražiai laiką praleisti pasilinksminti ir pasišokti užeinu pas "Green Star Bar and Grill," nes žino, kad visados bus patenkinti.
Atelkite pasimatyti su Giviais.
GERIAUSIAS ALUS BROOKLYNE
PARĖ KIEKVIENĄ ŠEŠTADIENĮ
459 GRAND ST. BROOKLYN, N. Y.
(Skersai nuo Republic Teatro) Telefonas EV. 4-8698

CHARLES J. ROMAN
(RAMANAUSKAS)

LAIDOTUVIŲ DIREKTORIUS
Liūdėsio valandoj kreipkitės prie manęs dieną ar naktį, greit suteiksime moderniška patarnavimą. Patogiai ir gražiai moderniškai įruošta mūsų šermeninė. Mūsų patarnavimu ir kainomis būsite patenkinti.
1113 Mt. Vernon St.
PHILADELPHIA, PA.
Telefonas Poplar 4110

NOTARY PUBLIC
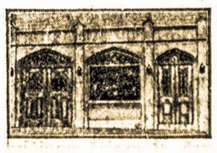
TELEPHONE STAGG 2-5043
MATTHEW P. BALLAS
(BIELIAUSKAS)
LAISNIUOTAS GRABORIUS
Liūdėsio valandoj kreipkitės pas mus.
Patarnavimas bus užtikrintas ir už prieinamą kainą.
Puikiai Įrengtos Dvi Koplyčios, Duodamos Mylimiems Pašarvoti Dovanai
660 GRAND ST. BROOKLYN, N. Y.

Žinios iš Lietuvos

Marijampoliečių Pagarba Žemaitei

Gegužės 31 d. respublikiniu mastu buvo minima lietuvių liaudies rašytojos Julijos Žymantienės-Žemaitės 100 metų gimimo sukaktis.

Caristiniais laikais rašytoja Žemaitė praėjo sunkius gyvenimo erškėčių kelius, tačiau ji sukūrė ir parašė liaudžiai nemirštamą turtingą kūrinių lobyną.

Paskutiniuosius metus rašytoja Žemaitė praleido Marijampolėje pas advokatą A. Bulotą, kur ir baigė savo gyvenimo dienas. Ji palaidota Marijampolės kapuose. Prie antkapio — kuklus paminklas su žalvariniu paveikslu ir užrašu: "Žemaitė 1845—1921."

Apleistas rašytojos Žemaitės kapas su medinėmis, sulūžusiomis užtvaromis liūdija, kad marijampoliečiai jos kapo sutvarkymui neparodo reikiamos iniciatyvos.

Anksčiau advokatas A. Bulota su savo žmona buvo uolūs jos kapo lankytojai; jiedu jį tvarkė ir apsodindavo gėlėmis. Tačiau prie Žemaitės kapo pasigendama ir šios šeimos, kurią vokiškieji barbarai, okupavę mūsų kraštą 1941 m., nužudė.

Rašytojos Žemaitės kapą dabar puošia vien tik šalia stovinčių beržų pavasario pumpurais sprogstančios šakos ir ant kapo uždėtas Marijampolės apskr. pirminės komjaunimo organizacijos žalumynų vainikas su užrašu kaspine: "Mylima liaudies rašytoja, tavo idealai vykdomi tarybinio Lietuvos jaunimo."

A. Ž-kas.

Nauji "Pienocentro" Gaminiai

Artėjant vasaros sezonui, Kauno "Pienocentras" užplanavęs visuomenei patiekti visą eilę naujų gaminių — būtent, šaltų gaivinančių gėrimų. Ir dabar "Pienocentro" parduotuvėse visai laisvai jau galima gauti pirkti valgomųjų ledų, pieno šampano, pieno albumino ir giros (vokiečių okupacijos metais šių dalykų visai nebuvo leidžiama gaminti).

Lauktina, kad naujųjų "Pienocentro" gaminių pasirodytų taip pat ir viešosiose darbininkų ir tarnautojų valgyklose bei švetainėse.

Ruošiami Kursai Vaistininkų Padėjėjams Paruošti

Farmacininkų kadrams padidinti, Sveikatos Apsaugos Liaudies Komisariato Vyriausioji Farmacijos Valdyba ruošia vaistinių mokiniams 3 mėnes. kursus. Kursai organizuojami prie Kauno Valstybinio Vytauto Didžiojo Universiteto. Kursų lankytojai, išklausę kursus ir išlaikę nustatytus egzaminus, gaus vaistininkų padėjėjų teises.

— Tauragės apskričio švėkšnos miestelio komjaunimo organizacijos iniciatyva suorganizuoti politinio lavinimosi kursai. Kursų dėstytojais buvo pritraukti vietos inteligentai. Pamokos kursuose vyksta du kart savaitėje ir yra gausiai lankomos.

Be to kuopelė suorganizavo ir pravedė 10 vakarų su paskaitomis. Į šiuos vakarus ypač gausiai lankėsi vietos jaunimas. Tokių vakarų numatoma surengti ir daugiau.

Trumanas Pasiūlė Kongresui Skubinti Rekonversiją

(Tąsa nuo 1-mo pusl.)

15. Viešieji darbai ir natūrališkieji turtai — išleisti daug bilionų dolerių išvystymui sritinių gamtiškų turtų šaltinių, pagerinimui senųjų ir statymui naujų vieškelių, lėktuvams laukų, federalinių pastatų, suteikimui miestams finansinės paramos dėl statybos ir tt.

16. Lend-Lease — atšaukti Johnson Act, teisingai ir žmoniškai susitaikyti su įvairiomis šalimis dėl joms duotos paramos karo metu formoje Lend-Lease, paskirti $500,000,000 dėl UNRRA ir tt.

17. Kongreso narių algos — tuojau pakelti visiems Kongreso nariams mokestį iki $20,000 per metus.

18. Pardavimas tavorinių laivų — tuojau priimti įstatymą, kad palengvinus pardavimą tavorinių laivų, kurie randasi valdžios nuosavybėje.

19. Apsigynimas — federalinė valdžia turi pastoviai rūpintis sukuopimu apsigynimui reikalingų medžiagų, kurias reikia įgabenti iš užsienio.

Churchill bando Italijai karalių išlaikyti.

Chicago, Ill.

A. Jonikienės Brolis Bakevičius Sutiko Tragišką Mirtį

Juozas Bakevičius, 59 m., antradienį, rugp. 28 d., kaip 9 val. ryto, savo biznio reikalais važiuodamas tapo užgautas traukinio, kuris važiavo 50 mylių į valandą, ir ant vietos užmuštas. Troką, kuriame važiavo velionis, lokomotyvas vilko apie 150 pėdų ir velionį Juozą rado suspaustą tarp vairuojamo rato ir sėdynės.

Juozas gimė Lietuvoj, bet dar visai kūdikis buvo, kada tėvai apleido Lietuvą ir atkeliavo į Liverpool, Angliją. Į Ameriką atvyko būdamas penkių metų. Pirmučiausia tėvai apsistojo Chicagoj, kur gimė Juozo sesuo Jonikienė. Neilgai Chicagoje pagyvenę, Bakevičiai išsikraustė į mainų sritį ir veik visą likusį gyvenimą tėvas dirbo mainose. Juozo tėvo Povilo Bakevičiaus mirtis, kaip ir velionio Juozo, įvyko tragiškai, kuomet tik 11 mėnesių išdirbęs ant gelžkelio Chicagoj tapo tokio pat lokomotyvo ant vietos užmuštas. Motina buvo mirus tik 11 mėnesių prieš tai, Springfield, Ill.

Juozas paliko liūdesy savo moterį Minnie, dukteris Mabel ir Hazel ir sūnų Glenn, vieną žentą, kuris randasi karo ligoninėj Californijoj, ir vieną anūkę apie 6 metų; seserį Jonikienę ir jos šeimą ir tolimesnių giminių.

LICENSES
WHOLESALE AND RETAIL
Beer, Wine, Liquor

NOTICE is hereby given that License No. EB 1292 has been issued to the undersigned to sell beer, at retail under Section 107 of the Alcoholic Beverage Control Law at 573 Van Sicklen Ave., Borough of Broklyn, County of Kings, to be consumed on the premises.
MORRIS SHER
573 Van Sicklen Ave., Brooklyn, N. Y.

NOTICE is hereby given that License No. EB 256 has been issued to the undersigned to sell beer, at retail under Section 107 of the Alcoholic Beverage Control Law at 57 Lee Avenue, Borough of Brooklyn, County of Kings, to be consumed on the premises.
SAMUEL ENDĖ
57 Lee Ave., Brooklyn, N. Y.

NOTICE is hereby given that License No. EB 1918 has been issued to the undersigned to sell beer, at retail under Section 107 of the Alcoholic Beverage Control Law at 1488 Herkimer Street, Borough of Brooklyn, County of Kings, to be consumed on the premises.
SAMUEL MORELLI
1488 Herkimer St., Brooklyn, N. Y.

NOTICE is hereby given that License No. EB 657 has been issued to the undersigned to sell beer, at retail under Section 107 of the Alcoholic Beverage Control Law at 724-6 Bedford Avenue, Borough of Brooklyn, County of Kings, to be consumed on the premises.
SAMUEL WEINGUS
724-6 Bedford Ave., Brooklyn, N. Y.

NOTICE is hereby given that License No. EB 714 has been issued to the undersigned to sell beer, at retail under Section 107 of the Alcoholic Beverage Control Law at 240 — Broadway, Borough of Brooklyn, County of Kings, to be consumed on the premises.
WILLIAMSBURG BOWLING CENTRE, INC.
240—Broadway, Brooklyn, N. Y.

NOTICE is hereby given that License No. EB 1587 has been issued to the undersigned to sell beer, at retail under Section 107 of the Alcoholic Beverage Control Law at 57 Willoughby Street, Borough of Brooklyn, County of Kings, to be consumed on the premises.
FISHCETTI BROS.
Bowling & Billiards, Inc.
57 Willoughby St., Brooklyn, N. Y.

NOTICE is hereby given that License No. EB 1477 has been issued to the undersigned to sell beer, at retail under Section 107 of the Alcoholic Beverage Control Law at 3619 Mermaid Avenue, Borough of Brooklyn, County of Kings, to be consumed on the premises.
ANNA BERGER
3619 Mermaid Ave., Brooklyn, N. Y.

NOTICE is hereby given that License No. EB 575 has been issued to the undersigned to sell beer, at retail under Section 107 of the Alcoholic Beverage Control Law at 765 New Lots Ave., Borough of Brooklyn, County of Kings, to be consumed on the premises.
MAX SCHNEIDER
765 New Lots Ave., Brooklyn, N. Y.

NOTICE is hereby given that License No. GB 1693 has been issued to the undersigned to sell beer, at retail under Section 107 of the Alcoholic Beverage Control Law at 123 Berry Street, Borough of Brooklyn, County of Kings, to be consumed off the premises.
ELIAS ZABAWSKI
123 Berry St., Brooklyn, N. Y.

NOTICE is hereby given that License No. GB 1379 has been issued to the undersigned to sell beer, at retail under Section 107 of the Alcoholic Beverage Control Law at 691 Bedford Avenue, Borough of Brooklyn, County of Kings, to be consumed off the premises.
SAMUEL GROSS
691 Bedford Ave., Brooklyn, N. Y.

NOTICE is hereby given that License No. GB 7735 has been issued to the undersigned to sell beer, at retail under Section 107 of the Alcoholic Beverage Control Law at 50 Broome Street, Borough of Brooklyn, County of Kings, to be consumed off the premises.
STELLA CZAJKOWSKI
50 Broome St., Brooklyn, N. Y.

NOTICE is hereby given that License No. GB 4822 has been issued to the undersigned to sell beer, at retail under Section 107 of the Alcoholic Beverage Control Law at 3 East 5th Street, Borough of Brooklyn, County of Kings, to be consumed off the premises.
LAWRENCE PHILIP BARBIERI
3 East 5th St., Brooklyn, N. Y.

NOTICE is hereby given that License No. GB 7562 has been issued to the undersigned to sell beer, at retail under Section 107 of the Alcoholic Beverage Control Law at 898 Shepherd Avenue, Borough of Brooklyn, County of Kings, to be consumed off the premises.
ALEX ABUGEL
898 Shepherd Ave., Brooklyn, N. Y.

NOTICE is hereby given that License No. GB 1784 has been issued to the undersigned to sell beer, at retail under Section 107 of the Alcoholic Beverage Control Law at 163A Schenectady Ave., Borough of Brooklyn, County of Kings, to be consumed off the premises.
NATHAN GABERMAN
163A Schenectady Ave., Brooklyn, N. Y.

NOTICE is hereby given that License No. GB 4891 has been issued to the undersigned to sell beer, at retail under Section 107 of the Alcoholic Beverage Control Law at 317 Pearl Street, Borough of Brooklyn, County of Kings, to be consumed off the premises.
GAETANA DE ROSA
317 Pearl St., Brooklyn, N. Y.

NOTICE is hereby given that License No. GB 1336 has been issued to the undersigned to sell beer, at retail under Section 107 of the Alcoholic Beverage Control Law at 244 Hoyt Street, Borough of Brooklyn, County of Kings, to be consumed off the premises.
ROSALIA SERPE & GENNARO PALOMBA
244 Hoyt St., Brooklyn, N. Y.

GB 10386 has been issued to the undersigned to sell beer, at retail under Section 107 of the Alcoholic Beverage Control Law at 310 4th Street, Borough of Brooklyn, County of Kings, to be consumed off the premises.
JAMES CARUSO
310—4th St., Brooklyn, N. Y.

LICENSES
WHOLESALE AND RETAIL
Beer, Wine, Liquor

NOTICE is hereby given that License No. GB 4772 has been issued to the undersigned to sell beer, at retail under Section 107 of the Alcoholic Beverage Control Law at 194 Rockaway Avenue, Borough of Brooklyn, County of Kings, to be consumed off the premises.
ABE BLUTH
194 Rockaway Ave., Brooklyn, N. Y.

NOTICE is hereby given that License No. GB 4620 has been issued to the undersigned to sell beer, at retail under Section 107 of the Alcoholic Beverage Control Law at 5705 — 3rd Avenue, Borough of Brooklyn, County of Kings, to be consumed off the premises.
KARL GUNTHER
5705 — —3rd Ave., Brooklyn, N. Y.

NOTICE is hereby given that License No. C 410 has been issued to the undersigned to sell beer, at wholesale under Section 107 of the Alcoholic Beverage Control Law at 486 Watkins Street, Borough of Brooklyn, County of Kings, to be consumed off the premises.
MAX SHOENFELD
(D-B-A Shoenfeld Beverage Co.)
486 Watkins St., Brooklyn, N. Y.

PRANEŠIMAI

BAYONNE, N. J.

Liet. Ukėsų Kliubo susirinkimas įvyks rugsėjo 11 d., 2 West 22nd St. Pradžia 7:30 v. v. Visi nariai kviečiami dalyvauti susirinkime, nes daug svarbių dalykų yra apkalbėjimui Lietuvos šelpimo reikale. — Kom. (210-211)

SO. BOSTON IR APYLINKEI

Pasilinksminkit apdovanojimui Lietuvos vaikų Kalėdomis! Tam tikslui draugiškas išvažiavimas įvyks rugsėjo (Sept.) 9-tą, Tamašauskų darže, 91 Gardner St., West Roxbury. Graži vieta, namie gaminti skanūs valgiai. Bus ir skanių gėrimų. Rengia ir kviečia visus Literatūros Draugijos 2 kp. moterys.

Šioje pačioje vietoje, 2 valandą, įvyks Naujos Anglijos Moterų Sąryšio komiteto posėdis (perkeliamas iš So. Bostono). Iš Bostono: (nuo Forest Hills stoties) imti Charles River gatvėkarį iki Gardner St. Automobiliais — 1A kelią iki Spring St. ir juomi iki Gardner St.

BRIDGEPORT, CONN.

ALDLD 63, kp. susirinkimas įvyks rugsėjo 7 d., 8 v. v., 407 Lafayette St. Prašau visų dalyvauti susirinkime. — A. Jocis. (208-209)

PATERSON, N. J.

ALDLD 84 kp. susirinkimas įvyks 9 d. rugsėjo, 3 val. dieną, pas J. Bimbą, 161 E. 16th St. Visi nariai malonėkite dalyvauti, atsiveskite ir naujų. Šių metų knyga jau prisiųsta, kurie dalyvaus susirinkime gaus knygą — Bernardo Gavelio Klaida. Taipgi bus išduotas raportas iš dviejų įvykusių piknikų; sužinosite apie vakarienę, kurią ruošia trys tautos bendrai su ALDLD 84 kp., rugsėjo 30 d., Rusų salėje, W. Patersone. — J. Bimba, sekr. (209-210)

MONTELLO, MASS.

ALDLD 6 kp. susirinkimas įvyks rugsėjo 10 d. Liet. Taut. Namo kambariuose, 7:30 v. v. Visi nariai prašomi laiku dalyvauti susirinkime ir tinkamai prisirengti prie žiemos sezono.—G. Shimaitis. (209-210)

WORCESTER, MASS.

ALDLD 155 kp. susirinkimas įvyks rugsėjo 10 d., 7:30 v. v. Liet. salėje, 29 Endicott St. Malonėkite dalyvauti, nes reikia prisiruošti prie rudeninių reikalų — taipgi užbaigti vasarinius. — A. W. (209-210)

WORCESTER, MASS.

Atydai Aido Choro nariam! Prašome visus narius, taipgi ir naujus, dalyvauti Liet. salėje, 29 Endicott St., rugsėjo 9 d., punktualiai 1-mą val. dieną. Pradėsime sezono pradžios praktikas, taipgi išgirsime komiteto pranešimą.—Kom. (209-210)

WORCESTER, MASS.

ALDLD 11 kp. susirinkimas įvyks rugsėjo 9 d., 11 val. ryto, 29 Endicott St. Prašau visų dalyvauti, pasiimti knygą, kurią dabar gavome iš Centro. Tie, kurie nemokėjote už šiuos metus, dalyvaukite susirinkime ir užsimokėkite, nes kitaip knygos negausite. Taipgi tie draugai, kurie užsimokėję, ateikite pasiimti knygą, nes į stubas nepristatysime. — J. M. Lukas, sekr. (209-210)

ELIZABETH, N. J.

Elizabeth-Linden ir apylinkės mezgėjų susirinkimas įvyks 9 d. rugsėjo, L. P. Kliube, 408 Court St. Dalyvaukite visos. — L. S. Sekr. (208-209)

Fotografas

Traukiu paveikslus familijų, vestuvių, kitokių grupių ir pavienių.

Iš senų padarau naujus paveikslus ir krajavus sudarau su amerikoniškais. Reikalui esant ir padidinu tokio dydžio, koklo pageidaujama. Taipogi atmaliavoju įvairiom spalvom.

JONAS STOKES
512 Marion St., Brooklyn,
Kampas Broadway ir Stone Ave.
prie Chauncey St., Broadway Line
Tel. GLenmore 5-6191

HELP WANTED—FEMALE
REIKALINGOS MOTERYS

MERGINOS - MOTERYS
Patyrimas nereikalingas. Prie dirbtinių gėlių. 5 dienų savaitė.
55c Į VALANDĄ PRADŽIAI.
VIRŠLAIKIAI. APMOKAMOS VAKACIJOS IR ŠVENTĖS.
CAVALIER GLASS CO.
21-16 44TH ROAD,
LONG ISLAND CITY. (210)

OPERATORĖS
MERGINOS IR MOTERYS
Prie Singer Siuvamų Mašinų
SU AR BE PATYRIMO
5 Dienos, 40 Valandų Savaitė. Viršlaikiai.
COLUMBIA IDEAL QUILTING CO.
43-15 34th St., L. I. City. (211)

MERGINOS—MOTERYS
GERA ALGA—VIRŠLAIKIAI
Lengvas Darbas. Nuolatinis darbas.
Vienoj iš didžiausių muilo išdirbystėje
JOHN T. STANLEY CO., Inc.
642 WEST 30TH ST., NEW YORK (X)

DIRBTI POPIERINES DĖŽES
Patyrusios ir mokinės.
DISPLAY BOX CO.,
77 ST. FRANCIS ST., NEWARK, N. J. (212)

VALYTOJOS, Ofisinių Namų, Nuolat, $31, įskaitant viršlaikius.
INGE, 59 Pine St., New York City. (X)

MERGINOS-MOTERYS
PATYRIMAS NEREIKALINGAS
FABRIKO DARBAS
PASTOVUS. POKARINIAI DARBAI
NUOLAT. GERA ALGA
40 VALANDŲ, 5 DIENOS
LAIKAS IR PUSĖ UŽ VIRŠLAIKĮ
94 MOTT ST. (ARTI CANAL) (X)

MERGINOS
IR
MOTERYS
Lengvas Fabriko Darbas,
5 Dienos, 40 Valandų Savaitė.
Viršlaikiai.
COLUMBIA IDEAL QUILTING CO.,
43-15 34th St., L. I. City. (211)

OPERATORĖS
Mokinės ir merginos abelnam darbui.
Nuolatinis darbas. Gera Alga.
JAY NOVELTY CO.,
101-03 103rd Ave., Ozone Park, L. I. (215)

MERGINOS—MOTERYS
Patyrimas nereikalingas. Nuolatinis, lengvas fabriko darbas. Gera alga--viršlaikiai. Puikios sąlygos, ateitis. Sena patikiama organizacija.
STANDARD BRANDS, INC.
Kent Ave. ir Morton St., B'klyn. (215)

PAJIEŠKOJIMAI

Pajieškau gyvenimui laisvą, biedną moterį, amžiaus apie 40. Aš esu pasiturintis ir mokytas. Prašome rašyti: George, 11059 Dodge Rd. 2, Van Dyke, Mich. (210-212)

NAUJAS IŠRADIMAS

SAK-SAK Ointment, naujas išradimas, sudarytas pagal vėliausio mokslo supratimo, stebėtinai greitai gelbsti nuo ODOS IŠBĖRIMO, NIEŽĖJIMO, DEDERVINIŲ, PUČKŲ ir EČZEMO. Taipgi labai gelbsti nuo PILES, raudonoji gysla, (hemorrhoidai) ir dėl niežėjimo kojų, kaip vadina (Athlete's foot). Su pirmu vartojimu matysi pasekmes. Gal bandei visokias mostis, tai dar išbandyk geriausią. Saugokitės netikrų pasiūlymų, visada žiūrėk ir reikalauk, kad būtų užrašas ant dėžės SAK-SAK OINTMENT, tai tik tada aplaikysi tikrąją. Užtikrinam pasekmes ar pinigus grąžinam. Kaina $1.00. Reikalaukite šiuo antrašu:
DEKEN'S OINTMENT CO.
P. O. Box 666, Newark 1, N. J.

HELP WANTED—MALE
REIKALINGI VYRAI

PAGELBININKAI IR SUSTATYTOJAI
PRIE
Plieno Plokščių Darbo
VIRŠLAIKIAI—NUOLATINIS DARBAS.
ROY ENGINEERING & IRON WORKS, INC.
OTSEGO & BAY STS.
(ERIE BASIN)
BROOKLYN, N. Y. (212)

FOUNDRY PAGELBININKAI
MOLDING MAŠINŲ OPERATORIAI
TAIPGI PAGELBININKAI
48 VALANDŲ SAVAITĖ
NUOLATINIS DARBAS
BURNHAM BOILER CORP.
701 SPRING ST.,
ELIZABETH, N. J.
(Route 25, Arti North Ave.) (211)

VYRAI APTARNAVIMUI
NUOLATINIS DARBAS
Abelnas pataisymų darbas chemikalų fabrike.
Kreipkits
ARKANSAS COMPANY, Inc.
185 FOUNDRY ST.,
NEWARK, N. J. (211)

VYRAI (2)
Prie Pakavimo ir Išsiuntimo
Wholesale Garden Bulbs
Patyrimas Nereikalingas
Nuolatinis Darbas.
S. S. SKIDELSKY & CO.
144 W. 27th St., New York. CH. 4-4327. (211)

DŽIULERIAI
Patyrę prie vyriškų ir moteriškų auksinių žiedų ir džiulerių. Nuolatinis darbas, gera alga, viršlaikiai.
CHURCH & COMPANY,
2 GARDEN ST., NEWARK, N. J. (211)

VYRAI
17—25
PILNAM AR DALIAI LAIKO
Patyrimas Nereikalingas
FOUR STAR PLASTIC CO.
6115 — 3RD AVE.,
BROOKLYN. (210)

APVALYTOJAS. Senyvas žmogus, kuris pageidauja gerų namų, kaip abelnai pagelbininkas. Nėra sunkaus darbo. Atskiras kambarys ir valgis; prideda algą; gyvenimas su šeima.
PETER MILLER, 2545 OLINVILLE AVE., BRONX, N. Y. OLINVILLE 5-9092, klauskite Superintendent. (210)

VYRAI—BERNIUKAI
GERA ALGA. VIRŠLAIKIAI.
Lengvas Darbas. Nuolatinis darbas.
Vienoj iš didžiausių muilo išdirbystėje
JOHN T. STANLEY CO., Inc.
642 WEST 30TH ST., NEW YORK (X)

VYRAI & BERNIUKAI
Nelavinti fabriko darbininkai
PASTOVUS PAKILIMAI
Nuolatiniai Pokariniai Darbai
40 Valandų, 5 Dienos
Laikas ir pusė už viršlaikį.
94 MOTT ST. (ARTI CANAL) (X)

APVALYTOJAI, Ofisinių Namų, dienom, naktim, nuolat. $40, įskaitant viršlaikius.
INGE, 59 Pine St., New York City. (X)

BERNIUKAI IR VYRAI
Pakavimas
ir
Išsiuntimų Departmentui
5 Dienų, 40 Valandų Savaitė
VIRŠLAIKIAI
COLUMBIA IDEAL QUILTING CO.
43-15 34th St., L. I. City (211)

DIEMAKER
Patyręs prie automatiškų progressive dies.
ACCO PRODUCTS
39TH AVE. & 24TH ST.,
LONG ISLAND CITY.

MALE and FEMALE
VYRAI ir MOTERYS

PIENINIAI PARDAVĖJAI
PATYRĘ
prie
SUPERMARKET
Gera Alga
SERVICE DAIRIES
1042 — 3RD AVE., N. Y. C. (212)

OPERATORIAI
prie paprastų šuknelių. Gera alga patyrusiems ir greitiems darbininkas.
ANNE SMITH, 15 WEST 47TH ST., ROOM 1705, MANHATTAN. (210)

RANDAVOJIMAI

PASIRANDAVOJA NEFORNISIUOTI APARTMENTAI
Manhattane, West Side
3, 4, 5 kambarių ir maudynės, garo šilumą, trepais užlipimas, arti 116th Street ir Lexington Avenue. Tuščias visas namas, 30 apartmentų, tik dabar įtaisytų. Atsikraustymas nuo October Pirmos. RENDA $33 IKI $45, dviejų metų lietas. Aplikacijos priimamos tik per laiškus. Savininkas
NOVAR REALTY CORPORATION,
315 WEST 107TH STREET.

TIKRAI ŽMONIŲ MOKYKLA
THE JEFFERSON SCHOOL OF SOCIAL SCIENCE
visiem ŽMONĖM... visą LAIKĄ
"Kaip pagerinti jūsų Rašomąją ir Kalbamąją Anglų Kalbą"
šį kursą duos ELAINE SWENSON
Taip pat kursai: ISTORIJOS .. EKONOMIKOS .. POLITIKOS .. DARBO UNIJIZMO .. MOKSLO .. MENO .. MUZIKOS .. KALBŲ .. LITERATŪROS .. FILOSOFIJOS.
RUDENINIS TERMINAS { ĮSIRAŠYMAS PRASIDEDA Rugsėjo 10 d. / PAMOKOS PRASIDEDA Rugsėjo 24 d.
dėl pilnų žinių rašykite ar telefonuokite
THE JEFFERSON SCHOOL OF SOCIAL SCIENCE
575 Sixth Avenue, New York 11, WA 9-1602.

LIETUVIŠKA

GERIAUSIA DUONA
SCHOLES BAKING
532 Grand Street, Brooklyn
Kepame Tikrą Lietuvišką Duoną Ir Visokius Pyragus Bei Keiksus
Mes perkame geriausios rūšies miltus—tas reiškia, kad mūsų duonoj nėra jokių dažų nei chemikalų. Mūsų duoną valgydami sutaupysite pinigų, nesirgsite, nereikės išmokėti gydytojui.
Pristatome į visas dalis—Brooklyno ir apylinkės, į krautuves ir į pavienius namus; taipgi siunčiame ir į kitus miestus.
Sav. V. LUKOŠEVIČIUS. Tel. EVergreen 4-8802

NAMŲ SAVININKAI!
Pasimatykite Su Lietuviu Stogdengiu
VINCU KRIAUČIŪNU

Jei jūsų namui reikia naujo stogo ar jei stogas reikalauja pataisymų, Kriaučiūnas jums atliks. Jei per stogą varva, paveskite mūsų patyrusiems stogdengiams, o jie suras priežastį ir tuojau pataisys mažais kaštais.
SENUS NAMUS APDAROME ŠINGELIAIS IR JIE ATRODO KAIP NAUJI.
Stogų ar Namų šingelavimo reikalu kreipkitės
NATIONAL ALCALA INDUSTRIES
355 Union Ave., cor. Grand St., Brooklyn, N. Y.
Telefonas EVergreen 4-0753.

Lietuviškas
Traktyrius
(Valgykla ir Alinė)
Didelis pasirinkimas visokių Vynų ir Degtinės.
KASDIEN TURIME KARŠTŲ UŽKANDŽIŲ
Juozas Zeidat
Savininkas
411 Grand St. Brooklyn

W. Yurkeviczius

Vaikščioja Oru

Suaugę žmonės, nešiodami gerus, su Arch įrengimu čeverykus, vaikščioja taip lengvai, kaip oru.

AEROTRED SHOES

Galite užsisakyti prisiųsdami mierą, ilgį ir plotį (size) ir Ration Stampą, ir tuojaus gausite čeverykus C.O.D.

Taipgi parduodu ant užsakymo pritaikytus gerus Arch Plasko čeverykus, padirbtus su daktaro užtvirtinimu, kurie yra labai geri ir kaina žema.

W. YURKEVICZIUS
P. O. BOX 63 MONTELLO, MASS.

New Yorko ir Apielinkės Žinios

Matas Šolomskas Grįžo Iš Karo Tarnybos

Rugsėjo 6-tą mus atlankė Matas Šolomskas, prieš savaitę laiko garbingai atleistas iš karinės tarnybos Jungtinių Valstijų Laivyne. Tarnyboje jis tu-

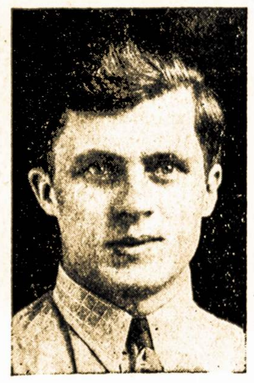

Matas Šolomskas

rėjo laipsnį Quartermaster 3/c. Atvyko čionai porai dienų atlankyti dėdės, laisviečius Dominiką ir Petrą Šolomskus. Grįžta pabuvoti pas tėvus.

Matas tarnavo Pacifike ir turėjo gana artimų su mirtimi susidūrimų karo veiksmuose, tačiau laimingai išliko. Mato abu broliai, Pranas ir Martynas, tebesiranda tarnyboje, abu yra panešę žaizdų kare, bet abu vėl eina tarnybines pareigas. Vienas iš jų šiomis dienomis atostogauja pas tėvus, Marcelę ir Motiejų Šolomskus, Philadelphijoj.

Matas pirm išėjimo karo tarnybon dirbo Lietuvių Darbininkų Susivienijimo Centre. Buvo užvadavęs pirm jo karišKon tarnybon išėjusį Joną Ormaną, ėjo laikinojo LDS Nacionalio Jaunimo Komiteto sekretoriaus ir Tiesos angliškojo skyriaus redaktoriaus pareigas.

Kviečiame Visus į Pikniką Rugsėjo 8-tą, Woodsidėj!

Mūsų bendras didysis piknikas, paskutinis šią vasarą, įvyks jau **šį šeštadienį (šiandien), rugsėjo 8-tą,** National Hall ir Park 65-13 38th Ave., Woodside. Prašome įsitėmyti adresą—**38th Ave.,** ne Street (lapeliuose buvo klaidingai paduota).

Pradžia 1 val. Įžanga tik 50c (taksai įskaityti).

Kelrodis:

National Park privažiuojamas visomis subway linijomis, iš visų netoli eiti:

IRT ir BMT **Flushing** linija, **69th** St. stotis.

Independent **Jamaica** linija, **65th** St. stotis.

Long Island gelžkeliu iki **Woodside** stoties.

Iš Greenpointės **Red** busais **iki vartų** ir

Iš Maspetho **Woodside** busais **iki galo linijos.**

Žodžiu, geresnio privažiavimo neturi joks kitas parkas.

Pribūkite Anksti

Dirbę ar nedirbę šeštadienį, pribūkite anksti į pikniką. Daug rengtis nereikės, nes rengėjai piknike patys ves visą biznį, turėsime gana vaišių: namie keptos hamės, dešrų su kopūstais ir kitokių valgių, taipgi gėrimų. Dienos dabar trumpesnės, tad pradėkime anksti.

Taipgi turėsime ir trumpą programą.

Šokiams gros Antano Pavidžio orkestra.

Galite Atnešti Dovanas Lietuvos Žmonėms

Nors Lietuvai Pagalbos Teikimo Komitetas nėra rengėjuose šio pikniko, tačiau LPTK Brooklyno skyrius turės savo stalą piknike. Prie to stalo priims ir užrašys drabužius ir visokias dovanas Lietuvos žmonėms.

Kviečiame visus pasilinksminti mūsų piknike. Prašome apie pikniką pranešti šio kvietimo nemačiusiems.

Rengėjai:

Aido Choras,
LDS 1-ma kuopa,
LLD 1-ma kuopa,
Moterų Kliubas.

Malioriai Rengiasi Į Streiką

Dešimtis tūkstančių maliorių, narių Painters District Council 9, gali sustreikuoti ateinančią savaitę. Pirmadienis yra nusistatytas rubežiumi, jeigu iki to laiko bosai nebus išpildę unijos reikalavimų.

Visi toj taryboje priklausantieji 12 lokalų rugsėjo 10-tą susirinks į specialius susirinkimus priimti ar atmesti sekretoriaus Louis Weinstock pasiūlymą streikuoti.

Dovanos Lietuvos Žmonėms

Per Lietuvai Pagalbos Teikimo Komitetą davė pinigais supirkimui dovanų:

Pavieniai — Nellie Venta, $3. Drg. Stirbis, $3.

F. Černevičius iš Maspeth, L. I., surinko ant blankos sekamai:

F. A. Urban, $3. P. Babarskas. $2.50. Po $1: J. Žemaitis, G. Diržulaitis, G. Klechkauskas. Po 50c: G. Bernotas, F. Sumzonas, J. Apselis. Viso $8.

Širdingai tariame ačiu!

K. Rušinskienė,
Fin. Sekr. LPTK.,
Brooklyno Skyr.

Buvusioje Pasaulio Parodos vietoje, Flushing Meadows, dabar sustatyta 7,000 karišKų džypsų ir kitokių vežimų. Du tūkstančiu parduosią civiliniams.

REIKALAVIMAI

Reikalingas žmogus dirbti prie graborystės profesijos. Pageidaujama, kad atsišauktų žmogus, kuris supranta šią profesiją, arba priimsime ir asmenį, kuris norėtų mokintis graborystės. Dėl daugiau informacijų, prašome kreiptis po antrašu: 660 Grand Street, Brooklyn, N. Y. Telefonas: STagg 2-5043.

Įsibriovę Susiedijos Centran

Nežinomi blogdariai, nežinomais tikslais, buvę įsibriovę į Bedford-Stuyvesant Community Center, 1239 Atlantic Ave., Brooklyne, pereito antradienio naktį.

Padėka

Šia proga norime išreikšti mūsų dėkingumą visiems — giminėms, draugams ir pažįstamiems, kurie dalyvavo mūsų sūnelio-brolio Jono Kiburio šermenyse ir laidotuvėse.

Jonelis atsiskyrė su šiuo pasauliu sulaukęs 30 m. amžiaus. Jis tarnavo Dėdės Samo armijoje—mirtis jį pasitiko Rocky Mount, North Carolina. Jo kūnas buvo parvežtas Brooklynan ir palaidotas Šv. Jono kapinėse, rugsėjo 5 d.

Taipgi tariam dėkui visiems už gražias gėles, kurios taip gražiai puošė jo karstą — ir ačiu grab. Garšvai už jo mandagų patarnavimą laidotuvių reikale.

Pasiliekam dideliame nuliūdime,

Jo tėveliai,
Viktoras ir *Ona Kiburiai,*
ir brolis, *Antanas.*

Mirė A. B. Strimaitis

Rugsėjo 4-tą mirė Anicetas B. Strimaitis, buvęs tautininkų veikėjas, sulaukęs 71 metų amžiaus. Rugsėjo 7-tos rytą išvežtas į Mahanoy City, Pa., ir tą pačią dieną palaidotas Šv. Juozapo kapuose.

Velionio liko žmona Madeline ir duktė Alberta.

Strimaitis prieš Pirmąjį Pasaulio Karą yra buvęs SLA sekretoriu. Taipgi buvo sekretorius karo laiku sutvertos ir negarbingai nubankrutavusios Lietuvos Atstatymo Bendrovės, nunešusios šimtams geros valios amerikiečių lietuvių jų įdėtus pinigus, tame skaičiuje ir mano šimtinę. *M-tė.*

MIRĖ

Margaret Bekerienė, 54 m. amžiaus, gyveno 128 Meserole St., Brooklyne, mirė rugsėjo 6 d., Šv. Katrinos ligoninėje. Kūnas pašarvotas grab. M. Bieliausko koplyčioje, 660 Grand St. Laidotuvės įvyks rugsėjo 10 d., Šv. Jono kapinėse.

Velionė paliko nuliūdime našlį Jurgį; 3 sūnus, Frank, Victor ir Albert; 2 seseris, Anną Kulikauskienę ir Mary Kairūkštienę ir brolį Juozą Rusecką. Taipgi dvi marčias Josephine ir Johanna.

Laidotuvių pareigomis rūpinasi graborius M. Bieliauskas.

FILMOS - TEATRAI

Radio City Music Hall Rodo Naują Filmą

Naujoji filma "Our Vines Have Tender Grapes," pagaminta pagal George Victor Martin'o to vardo novelę, atvaizduoja norvegais apgyvento Wisconsin valstijos kaimo gyvenimą. Kaimo, kuris galėtų būti kad ir lietuvišku kaimu savo paprastumu, darbštumu, o sykiu ir šiltu draugiškumu, pagalbos ranka viens kitam nelaimėje.

Edward G. Robinson rolėje farmerio Jacobsono

Jos istorija, maž daug tokia:

Ūkininkas Martinius Jacobson (Edward G. Robinson) gyvena su žmona Bruna (Agnes Moorehead) ir 7 metų malonia dukryte Selma (Margaret O'Brien). Jų gyvenimas sukasi santykiuose su turtingesniu ir senesniu ūkininku Bjornson (Morris Carnovsky), kurio tvartu visi gėrisi ir svajoja išsistatyti sau kada nors tokį pat. Šeima dar santykiauja su mažu Selmos pusbroliuku Arnold (Jackie Jenkins), kaimo redaktoriu Halverson (James Craig), mokytoja Johnson (Frances Gifford) ir kitais kaimynais.

Selma — vyriausia žvaigždė: eina žiūrėti cirko, ruošiasi Kalėdoms apdovanoti savo draugus ir mokyklose sakyti kalėdines eiles, pati gauna dovanas; patenka į pavojų potvynyje. Bet didžiausis išbandymas ateina pavasarį, kada žaibas padega turtingojo kaimyno tvartą ir visi jo gyvuliai, visas turtas nueina dūmais. Sekamą sekmadienį, sueję bažnyčion, visi apgailauja Bjornsoną, tačiau po mažai duoda pagalbos iki mažoji Selma pasiūlo tėvo jai dovanotą, labai mylimą telyčią atiduoti nukentėjusiam kaimynui. Susigėdinę farmeriai irgi pradėjo teikti nukentėjusiam galvijų, pašaro, grūdų.

Grįžtant prie filmos. Žinoma, filma turi miglotumu nedažytų vietų. Pavyzdžiui, bandoma parodyti, kad mažytė Selma labai pamaldi ir, be abejo, tik dėl to tokia gera. Nepaisant to, filma mokina žmoniškumo, yra pilna jautrumo ir gražaus jumoro, įdomi pamatyti. Pirmu kartu pradėta rodyti rugs. 6-tą, Radio City Music Hall, 6th Ave. ir 50th St., New Yorke.

A-a.

Brooklyno lankančių namus slaugių skaičius karo laike sumažėjęs nuo 160 iki 95.

PASILINKSMINKITE
Central Brooklyne
pas
ANDRIŲ A. PURICKĮ
GERAS ALUS
ir
VALGIAI
48 GOLD STREET
BROOKLYN, N. Y.
Telefonas CU. 6-8629

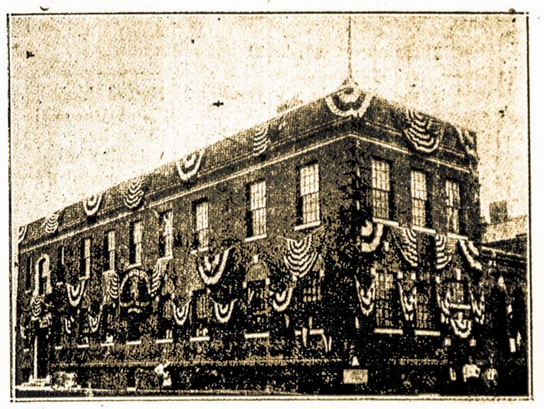

LIETUVIŲ AMERIKOS PILIEČIŲ KLIUBAS
JUOZAS ZAKARAUSKAS, Manager
PUIKI LIETUVIŲ ĮSTAIGA
Tinkama draugijų susirinkimams, baliams, vestuvėms ir kitokiems pokiliams.
280 UNION AVENUE — BROOKLYN, N. Y.
Kampas Stagg Street. — Telephone EVergreen 4-9672
MALONIAI PRIIMAME SVEČIUS, VIETINIUS IR IŠ KITUR.

DANTŲ GYDYTOJAS
Dr. A. PETRIKA
221 South 4th Street
BROOKLYN, N. Y.
Tel. EVergreen 7-6868
VALANDOS: 9—12 ryte, 1— 8 vakare
Penktadieniais uždaryta

CHARLES
UP-TO-DATE
BARBER SHOP
K. DEGUTIS, Savininkas
PRIEINAMOS KAINOS
306 UNION AVENUE
Tarpe Ten Eyck ir Maujer Sts.
BROOKLYN 6, N. Y.
GERAI PATYRĘ BARBERIAI

LITUANICA SQUARE RESTAURANT
STANLEY RUTKŪNAS
SAVININKAS
Puikiausia Lietuvių Restauracija Brooklyne
PAUKŠTIENOS PIETŪS ANTRADIENIAIS
Kiekvieną dieną yra didelis pasirinkimas visokių valgių.
Atdara kas dieną ir naktį apart sekmadienių.
282 UNION AVE. — BROOKLYN, N. Y.
Tel. EVergreen 4-9612

MATYK IŠSIVYSTANČIĄ ISTORIJĄ!
MATYK NAUJAUSIUS SENSACINIUS ŽINIŲ JUDŽIUS!
MATYK JANKIUS IŠLIPANT JAPONIJOJ!
Matyk Madame Chiang Kai-Shek grįžtančią Chinijon! Matyk generolą MacArthurą Manilos Kongrese! Matyk filmą, rodančią Anglijos Maldų Dieną! Girdėk svarbų "Voice of the People" Forumą — "Ar Jungtinės Valstijos turėtų įvesti verstiną rekrutavimą į kariuomenę kaip taikos meto priemonę?" Ir dar visos naujausios žinių filmos iš viso pasaulio. Puikiausi judžiai mieste!
EMBASSY NEWSREEL THEATRE BROADWAY IR 46 ST.

Radio City Music Hall
TAUTOS TEATRINĖ VIETA • ROCKEFELLER CENTER
Širdį šildančioji filma . . . žėri tikroviška meile, jumoru ir romansu. Jautri, virpanti filma.
EDWARD G. ROBINSON • MARGARET O'BRIEN
"OUR VINES HAVE TENDER GRAPES"
su JACKIE "BUTCH" JENKINS
SCENOJE: "HAPPY LANDING," šventadieniškas muzikalis sveikinimas namo-sugrįžimui, pagaminta Leonidoff'o; scenerijos Bruno Maine, su Baleto Grupe, Glee Club, Rockettes ir Music Hall Simfonijos Orkestru

ATEIKITE Į PARAMOUNT PAMATYTI DIDŽIAUSIĄ ŽVAIGŽDŽIŲ RINKINĮ ISTORIJOJ!
32 garsiausi Hollywoodo aktoriai su juokais ir dainomis pritraukia žmonių iki pat lubų.
PARAMOUNT PERSTATO ED GARDNER'S
"DUFFY'S TAVERN"
kur žvaigždėja
Bing Crosby * Betty Hutton * Paulette Goddard * Allan Ladd * Dorothy Lamour * Eddie Bracken * Brian Donlevy * Sonny Tufts * Veronica Lake * Arturo De Cordova * Barry Fitzgerald * Cass Daley * Diana Lynn * Victor Moore * Marjorie Reynolds * Barry Sullivan ir Ed Gardner (Archie) su Charles Cantor—Eddie Green, Ann Thomas, Robert Benchley ir daug kitų.
* Asmeniniai Scenoj—Andrews Seserys * Tim Herbert * Vic Schoen ir Jo orkestras * Foy Willing's * Pigmeat "Alamo" Markham.
PARAMOUNT BROADWAY ir 43rd STREET

AR ŠIE VOKIEČIAI IŠSISUKS, NORS IR ŽMOGŽUDŽIAI?
EKSTRA! "MUSICAL JOURNEY" (Gruzinų, Rusų ir Ukrainų Dainos)
"PLEDGE TO BATAAN" (Technikinėse Spalvose)
STANLEY
7th Ave. tarpe 42 & 41 Sts.
Artkino veikalas
Pagamintas Sovietų Sąjungoj
Diriguotas MICHAILO ROMMO
2-ra Didžioji Savaitė!
Durys Atdaros 8:45 A.M. Kasdien 11:45 A.M. Sekm.

The Theatre Guild's Muzikalis Pasiekimas
OKLAHOMA!
Muzika Richard'o Rodgers Žodžiai ir Dainos Oscar Hammerstein 2-jo vadovybėje Rouben Mamoulian
ŠOKIAI AGNES de MILLE
BOB KENNEDY — JOSEF BULOF
IVA WHITHERS — RUTH WESTON
ST. JAMES THEA. W. 44th
Popiet Ketvirt. ir Šeštad.
ATVESINTAS ORAS

The Theatre Guild Perstato
CAROUSEL
Naujas muzikalis veikalas pagal garsų Europinį valdinimą "Liliom" Molnar'o Muzika Richard'o Rodgers. Žodžiai ir Dainos Oscar'o Hammerstein 2-jo, vadovybėje Rouben Mamoulian
ŠOKIAI AGNES de Mille
su Harold Keel - Jan Clayton
MAJESTIC THEATRE
44th W. of B'way — Ci 6-0750
Vakarais 8:30, Popiet Ketv. ir Šešt. 2:30

Spalvinga ir smagi istorija vidurvakarių farmos šeimos . . . pilna romanso . . . juoko . . . ir muzikos!
DANA ANDREWS * JEANNE CRAIN
DICK HAYMES * VIVIAN BLAINE
Rodgers ir Hammerstein's
"State Fair"
Techni-Spalvomis
* IR DIDELIS ASMENŲ VAIDINIMAS SCENOJ *
CONNEE BOSWELL
CONDOS BROS.
EXTRA: GENE SHELDON ir CARL RAVAZZA
ROXY 7th Ave ir 50th St. New York

Egzaminuojam Akis, Rašome Receptus
Nupiešiam Planus
Darome ir Pritaikome Akinius.

Drs. Stenger & Stenger
Optometrists
394-398 BROADWAY
BROOKLYN, N. Y.
Tel. ST. 2-8342

J. GARŠVA
GRABORIUS-UNDERTAKER
Laidotuvių Direktorius
VELTUI ŠERMENINĖ
(KOPLYČIA)
Parsamdo automobilius ir karietas veselijom krikštynom ir kitkam.
231 Bedford Ave.
BROOKLYN
Telephone: EVergreen 8-9770

Lietuvių Kūro Kompanija
Nelaukite, iki jūsų anglis išsibaigs iki paskutiniam kavalkui, užsisakykite iš anksto, nes žiemą yra sunkus pristatymas anglies.
Mes taipgi aprūpiname aliejum tuos, kurie savo namuose turi Oil Burners. Kūro Reikalu prašome kreipti
Tru-Ember Fuel Co., Inc.
496 GRAND ST. — BROOKLYN. N. Y.
Telefonas EVergreen 7-1661

Persodinam Deimantus jums belaukiant.
Turime ekspertus taisymui laikrodžių ir laikrodėlių.
Mes turime įvairių rūšių laikrodėlių:
Bulova, Benrus, Gruen, Longines, Jules, Jurgensen.
ROBERT LIPTON, Jeweler
701 Grand St. — Brooklyn, N. Y.
Tel: ST. 2-2178 — ATDARA VAKARAIS