Darbo Žmonių Dienraštis
Kaina $6.50 Metams
Užsieniuose $8.00
Brooklyne $7.00
Kopija 5c

LAISVĖ
THE LITHUANIAN DAILY

LAISVĖ-LIBERTY
The Only Lithuanian Daily in the Eastern States.
427 Lorimer Street, Brooklyn 6, N. Y.
Telephone: Stagg 2-3878

No. 255 LAISVĖS ANTRAŠAS: 427 LORIMER STREET Telephone: STagg 2-3878 Brooklyn, N. Y., Trečiadienis, Spalių-October 31, 1945 Pavienio Numerio Kaina 5c. Metai XXXV. Dienraščio XXVII.

NUVERSTA BRAZILIJOS PREZIDENTO VARGASO VALDŽIA

KRISLAI

Dr. A. L. Graičiūnui 75-ri Metai.
Gražus Darbas Elizabethe.
Pr. Olsonas Grįžta.
Uruguajaus Jaunimas.
Rašo R. MIZARA

Spalio 31 dieną, man rodosi, dr. A. L. Graičiūnui sukanka lygiai 75-ri metai amžiaus.

Dr. Graičiūnas — vienas seniausių Amerikos lietuvių.

Aišku, būtų klaida vertinti žmogų tik pagal jo amžių. Kitas asmuo tesulaukęs tik pusę amžiaus, kiek gerbiamas dr. A. L. Graičiūnas, ir gali palikti didesnių darbų.

Dr. A. L. Graičiūno nuopelnas kėri tame, kad jis per visą savo sąmoningą gyvenimą dirbo visuomeniniame judėjime, kad jis negyveno tik sau.

Dar svarbiau: Sulaukęs 75-rių metų amžiaus, dr. Graičiūnas nesako, kad jis jau persenas. Ne! Jis veikia, — rašo spaudai, sako kalbas, — ir ragina kitus daryti tą patį. Ir. įsidėmėtiniausia: **G r a i čiūnas tvirtai stovi su demokratiniu judėjimu!**

Spėju, kad dr. A. L. Graičiūnas dalyvaus Antrajame Demokratinių Amerikos Lietuvių Suvažiavime Pittsburghe.

Ten suvažiavę atstovai jam paspaus dešinę.

O dabar tebūva leista man pasakyti laisviečių vardu: **Gyvuok, daktare; dar ilgiausius metus!**

★ ★ ★

Sekmadienį Elizabethe (N. J.) įvyko LDS III-čio apskričio bankietas 15-kos metų organizacijos jubiliejui atžymėti. Pirmininkui A. Matuliui paprašius, svečiai sudėjo virš $70 Demokratinių Lietuvių Suvažiavimui pasveikinti.

Tai pavyzdys, kuriuo turėtų pasekti kiti.

Atsiminkime, kad Suvažiavimui reikalingi ne tik atstovai-delegatai, — reikalinga ir plati moralė ir medžiaginė visuomenės parama.

★ ★ ★

Bostonietis **Pranas Olsonas** karo metu buvo Chinijoj, berods, Kunmingo mieste.

Šiomis dienomis gavau jo oro paštu siųstą laišką, pranešantį, kad Pranas jau grįžta namo; apie lapkričio mėnesio pabaigą tikisi būti paleistu iš armijos.

"Kai tik pasieksiu New Yorką," rašo jis, **"dėsiu pastangų susisiekti su jumis ir pasitarti dėl būsimojo LDS Seimo."**

Pranas Olsonas buvo stambus LDS veikėjas prieš karą. Dar nepaleistas iš armijos, jis jau ir vėl raitojasi rankoves darbui — suruošimui pavyzdingo Seimo, kuris įvyks 1946 m. birželio mėnesį Bostone.

Smagu skaityti toki laiškai!

★ ★ ★

Šiomis dienomis gavome uruguajiečių lietuvių laikraštį "Darbą" (iš rugsėjo 8 d.).

Mano dėmesio atkreipė jame telpąs jaunimo skyrius, pavadintas **Rincon Juvenil** (Jaunimo Kampelis), kurį prirašė jaunuolis **Juan Angel Bakšys.**

Platokai aprašoma pramoga, lietuvių jaunuolių ruošta rugsėjo 15 d. Jaunieji Urugvaujaus lietuviai ten suvaidino komediją "Aš Numiriau" ir kitą ispanų kalboje komediją "El Pintor de un Muerto." Sakyta kalbų, kurias atliko patys jaunuoliai.

Skyrius vedamas ispanų kalboj.

★ ★ ★

Montevideo lietuviai įsikūrė savo kliubą, pavadintą **"Urugvajaus Lietuvių Centru."** Jis įkorporuotas valdiškose įstaigose. Fašistiniai pasturlakai dėjo didelių pastangų, kad valdžia neužgirtų kliubo čarterio. Bet... "šuns balsas į dangų neina."

Gen. Pattonas užginčijo pranešimą, kad jis kalbėjęs prieš žydus.

Šimtai Tūkstančių Plieno Darbininkų Ruošiasi Balsuoti Streiko Klausimą dėl Algų

Pittsburgh. — CIO Jungtinė Plieno Darbininkų Unija kreipėsi į valdinę Darbo Santykių Tarybą, kad suruoštų balsavimus 769-se plieno ir geležies fabrikuose. Tais balsavimais darbininkai nusitars, ar streikuot dėl reikalaujamų pridėt po du doleriu algos dienai, paliekant tas pačias darbo valandas. Ši unija viso t u r i apie 900,000 narių, įskaitant aliumino darbininkus.

CIO unijų generalis pirmininkas Philip Murray pareiškė, kad unija kartotinai bandė tartis su kompanijomis dėl algų priedo darbininkams, bet jos atsisakė nuo bet kokių derybų dėlei algų pakėlimo.

Trumano Pasiūlymas Dėl Algų Priedų

Washington, spal. 30. — Belaukiant prez. Trumano kalbos apie algų priedus darbininkam, neoficialiai pranešama, kad jis siūlys už 40 valandų darbo savaitę mokėti tiek, kaip už 48 valandų. Tatai būtų 20 nuošimčių priedas darbininkam.

Tyrinės Atominę Jėgą Kasdieniniams Reikalams

London. — Anglijos valdžia įsteigs mokslinį centrą, kur bus tyrinėjama, kaip pakinkyt atominę jėgą, kad ji tarnautų civiliams žmonių reikalams. Tam tikslui skiriama 300 iki 400 milionų dolerių. Apie tai pranešė seimui Anglijos premjeras Attlee.

Anglų Seime Beveik Kasdien Keliamas Atomų Klausimas

London. — Tūkstančiai Anglijos mokslininkų reikalauja, kad Anglija, Amerika ir Kanada pervestų atomines bombas į didžiųjų Jungtinių Tautų žinybą. Anglų visuomenė bendrai pageidauja, kad šie trys kraštai neslėptų atominio "sekreto" nuo Sovietų Sąjungos. Nes atomų bombos slėpimas blogina santykius tarp Anglijos - Amerikos, iš vienos pusės, ir Sovietų, iš antros.

Beveik kasdien keliamas atomų bombos klausimas abiejose Anglijos seimo dalyse — atstovų rūme ir lordų rūme, rašo New Yorko Times korespondentas Herbert L. Matthews.

Anglijoj pasklidus nuomonė, kad Jungtinės Valstijos beveik monopoliniai savinasi atomine bombą. Anglai primena, kad prie atomų bombos išradimo prisidėjo Anglijos ir Kanados mokslininkai; todėl jie reikalauja daugiau skaitytis su Angliją kas liečia politini ir kitokį atominės jėgos išnaudojimą.

Mandžurijoj Chinai Komunistai Įsitvirtina prieš Chiangą

Chungking. — Chiang Kai - sheko vidurinės Chinijos valdininkai sakė, jog chinų komunistų armija įsitvirtino pietinėje Mandžurijoje ir apylinkėse trijų uostų, kur Amerikos laivynas planuoja iškelt daugiau Chiang Kai-sheko armijos. — Komunistai užėmė 100 mylių Peipingo - Hankow gelžkelio.

Aukščiausio Teismo Teisėjas Tapo Nauju, Laikinuoju Brazilijos Prezidentu

Reguliario Brazilijos Prezidento Rinkimai Skiriami Gruodžio 2 d.; Armija "Užtikrina Rinkimų Laisvę"

Rio de Janeiro, spal. 30. — Brazilijos armijos vadai griežtai pareikalavo, kad prezidentas Getulio Vargas pasitrauktų, ir jis apleido savo vietą spalių 29 d. Karinė vyriausybė paskyrė bepartyvį aukščiausio teismo teisėją Jose Linhares laikinuoju Brazilijos prezidentu. Reguliario prezidento rinkimai nustatyti gruodžio 2 d. Armijos, laivyno ir oro jėgų vadai "užtikrino laisvus rinkimus".

Vargas diktatoriškai valdė Braziliją nuo 1930 metų.

Brazilijos respublika, Pietinėje Amerikoje, turi apie 31 milioną gyventojų ir 3,-290,564 ketvirtainių mylių plotą. Pačių Jungtinių Valstijų plotas yra 3,026,789 ketvirtainių mylių, bet pridėjus Alaską, Filipinus ir kitas valdomas žemes — Jungtinėm Valstijom priklauso 3,743,529 ketvirtainių mylių.

Gen. Marshall Siūlo Palaikyti Didžiulę Armiją; Priešinasi Greitam Veteranų Paleidimui

New York. — Jungtinių Valstijų armijos štabo galva, generolas George C. Marshall apgailestavo, kad veteranai "taip greitai" paleidžiami iš kariuomenės. Kalbėdamas republik. dienraščio Herald - Tribune diskusijose - forume, generolas Marshallas spalių 29 d. ragino Ameriką palaikyti stambią armiją; peikė "publiką už atšalimą kas liečia mūsų būsimąsias pareigas" ir rėmė prezid. Trumano siūlymą įvest verstiną karinį lavinimą jaunuoliam.

Marshallas sakė, kad atominės bombos išradimas reikalauja juo didesnės Amerikai karinės galybės "palaikyt bendradarbiavimą pasaulyj."

Centralinio Anglijos Banko Valstybinimas

London. — Anglų seimo atstovų rūmas 348 balsais prieš 153 priėmė darbiečių valdžios sumanymą perimti į valstybės rankas centralinį Anglijos Banką.

Japonijoj amerikonai sučiupo opiumo svaigalų už $50,000,000.

PATARIAMOSIOS KOMISIJOS SUEIGA

Washington. — Sovietų Sąjunga dar neatsakė į pakvietimą dalyvauti Patariamosios Komisijos konferencijoj dėlei Tolimųjų Rytų. Konferencija prasidėjo spalių 30 d. Washingtone. Dalyvauja Chinija, Anglija, Francija, Australija, Kanada, Indija, Holandija, Naujoji Zelandija ir Filipinai.

Chinijos Komunistai Kaltina Ameriką už Civilį Chinų Karą

Chungking, Chinija, spal. 30. — Chinų komunistų atstovas čia pareiškė, kad jeigu Jungtinės Valstijos ištrauktų savo kariuomenę iš Chinijos, tai greičiau liautųsi pilietinis karas tarp Chiang Kai-sheko, vidurin. Chinijos valdovo, ir komunistų.. Jis pabrėžė, jog naminė chinų santaika priklauso nuo Amerikos.

Chiang Kai-sheko armijos gauna padrąsinimą iš amerikonų, todėl atakuoja chinų komunistus, kurie apvalė nuo japonų šiaurinės Chinijos plotus.

Chinų komunistų vadai peikia Amerikos valdžią ypač už tai, kad jinai atsiuntė 60,000 savo marininkų į Chinijos miestus ir uostus pašonėje komunistinio ruožo. Jie kritikuoja Ameriką ir už tai, kad jos laivai ir lėktuvai gabeno Chiang Kai - sheko kariuomenę į chinų komunistų užnugarę.

Karuizawa, Japonija. — Amerikonai susekė čia nacių šnipų lizdą ir suėmė 21 asmenį.

Atšaukt Amerikos Kariuomenę iš Chinijos! — Reikalauja Fosteris, Amerikos Komunistų Partijos Pirmininkas

New York. — William Z. Foster, Amerikos Komunistų Partijos pirmininkas, pasmerkė Amerikos kišimąsi į vidujinius Chinijos reikalus ir už rėmimą Chiang Kai-sheko diktatūros tenai. Savo išleistame pareiškime spal. 29 d. Fosteris reikalauja, kad Jungtinės Valstijos atšauktų visą savo kariuomenę iš Chinijos. Fosteris, be kitko, sako:

"Už pilietinio karo įsiveržimą Chinijoj yra atsakingas Chiang Kai-shekas. Didelė atsakomybės dalis priklauso ir pp. Byrnesui (Amerikos valstybės sekretoriui), amerikiniam ambasadoriui Hurley ir generolui Wedemeyeriui.

"Chiang Kai-shekas veda naminį karą prieš komunistus; tuom jis nori pastoti kelią išsivystymui stiprios, vieningos ir demokratinės Chinijos. Jis stengiasi išlaikyti baudžiavinę, karinę, patvald. diktatūrą. Chiang Kai-shekas padarė sąjungą su chinų išdavikų - kvislingų kariuomene, kuri karo metu tarnavo Japonijai. Tikraisiais savo priešais jis laiko demokratines Chinijos jėgas. Štai kodėl jis paliko ginklus sumuštai japonų kariuomenei.

"Amerikos valstybės ir karo departmentai, norėdami paverst Chiniją amerikinės intakos sričia, duoda Chiang Kai-shekui politinės ir karinės paramos. Tuom padrąsintas, jis pradėjo tikrą naminį karą prieš komunistus ir visas demokratines Chinijos jėgas. O platus naminis karas Chinijoje gręsia pasaulio taikai.

"Amerikos ambasadorius Hurley ir generolas Wedemeyer davė tiesioginės medžiaginės paramos Chiang Kai-sheko valdžiai vidurinėje Chinijoje, kad pasiruoštų karui prieš Chinijos komunistus. Pavyzdžiui, Amerikos lėktuvai gabeno Chiang Kai-sheko kariuomenę į įvairius strateginius punktus po to, kai Japonija pasidavė. Tuomi buvo stengiamasi užkirst kelią Raudonosioms Chinų Armijoms, kad jos negalėtų užimti tų vietų, prie kurių buvo visai arti. Jeigu amerikonai nebūtų tiesioginiai kariškai įsikišę, tai chinų komunistų kariuomenė su Shanghajaus žmonių pagalba būtų anksčiau išvadavus tą miestą nuo japonų.

"Šiandieniniai Chinijos įvykiai yra Amerikos įsikišimo vaisiai. Pastaroji prezidento Trumano kalba taip pat duoda padrąsinimo reakcinėms, prieš-demokratinėms jėgoms Chinijoje ir kituose kraštuose. Ta kalba suramina Japonijos ir Vokietijos fašistus, karininkus ir didžiuosius fabrikantus.

"Amerikos žmonės turi reikalauti, kad Chiang Kai-shekas nustotų skleidęs pilietinį karą. Jie turi reikalauti, kad Amerikos valdžia sustabdytų savo kišimąsi į Chiniją ir savo paramą Chiang Kai-shekui. Jie turi reikalaut, kad visa Amerikos kariuomenė būtų pašalinta iš Chinijos. Jie turi griežtai reikalaut, kad Jungtinės Valstijos nustotų davusios karinius įrengimus pilietiniam karui prieš Chinijos žmones!"

ATTLEE SU TRUMANU SVARSTYS ATOMINĖS BOMBOS KLAUSIMĄ

Washington. — Kai Anglijos premjeras Attlee atsilankys į Washingtoną, daugiausiai jis kalbėsis su prezidentu Trumanu apie atominę bombą.

Jiedu taip pat pasitars apie santykius su Sovietais, apie anglų pageidaujamą paskolą iš Amerikos ir apie Palestiną, bet atomų bombos klausimas bus pirmojoj vietoj, kaip teigia pranešimai iš Washingtono. Laukiama Attlee po keleto savaičių.

San Francisco. — Sustreikavo 12,000 mašinistų, Amerikos Darbo Federacijos unijos narių. Reikalauja pakelt algą 30 nuošimčių.

KUR DABAR ATOMŲ SKALDYTOJAI IŠ BORNHOLMO SALOS?

London. — Kai kurie Anglijos seimo nariai statė premjerui Attlee klausimą: Kur dabar yra tie atominiai vokiečių mokslininkai, kurie darbavosi Danijos saloje Bornholme?

Ten jie darė daugiausiai atominių tyrinėjimų. Karo pabaigoje Sovietai laikinai užėmė tą salą. Nužiūrima, kad vokiečių mokslininkai iš Bornholmo dabar yra Sovietų Sąjungoj. Gal būt, jie ten tęsia atomų skaldymo tyrinėjimus.

Nauji automobiliai jau nebus racionuojami.

Pirkit Pergalės Bonus!

200,000 Demokratinių Partizanų Filipinuose Pasilaiką Ginklus

Manila. — Skaičiuojama, kad 200,000 Filipinų partizanų tebeturi ginklus, kuriuos amerikonai pirmiau davė jiem kovai prieš japonus. Be to, jie yra pagrobę tūkstančius ginklų nuo japonų. Partizanai reikalauja išvyti buvusius japonų bendradarbius - kvislingus iš valdžios ir įvest demokratiją vietoj dvarininkų - kapitalistų viešpatavimo.

150 MOKSLININKŲ RAGINA PERDUOT ATOM-BOMBĄ Į TARPTAUTINĘ ŽINYBĄ

New York. — Manhattan Distrikto atominių mokslininkų sąjunga pasiuntė Jungtinių Valstijų kongresui ir prezidentui reikalavimą, kad kaip galint greičiau perduotų atom-bombų slaptybę į Jungtinių Tautų kontrolę. Ta sąjunga turi 150 narių, kurie tiesioginiai ir daug prisidėjo prie atominės bombos išradimo. Visi jie vienbalsiai užgyrė rezoliuciją, raginančią pervest atominius "sekretus" į Jungtinių Tautų žinybą.

Manhattan mokslininkai pareiškė, jog atominė bomba tik trumpam laikui teduoda Amerikai karinę pirmenybę.

"Jeigu Jungtinės Valstijos nori pastovaus saugumo nuo baisiosios atominės bombos naikinančios jėgos, tai gali apsisaugoti tik tuomet, jei perves atominę jėgą į tarptautines rankas," sako tie mokslininkai.

Manhattan Distrikto atominių specialistų pirmininkas profesorius Irving Kaplan pažymėjo, kad jie ir jis supranta štai ką:

Pamatiniai atom-bombos dirbimo dalykai žinomi visų tautų mokslininkams. Amerikinis sekretas yra tik tame, kad čia atominis žinojimas paverstas į naikinimo pabūklą. Galimas daiktas, jog kitos tautos suras geresnius būdus atominėms bomboms dirbti.

Manhattan mokslininkai kritikavo įneštą kongresui May - Johnsono sumanymą

(Tąsa 5-me pusl.)

LAISVĖ

LITHUANIAN DAILY PUBLISHED BY
The Laisvė, Inc.
Every day except Sundays and Holidays
Established April 5, 1911
427 LORIMER ST., BROOKLYN 6, NEW YORK
Tel. STagg 2-3878

President	Jos. Weiss
Secretary Treasurer	D. M. Sholl
Editor	Roy Mizara

SUBSCRIPTION RATES

United States per year	$6.50
United States, six months	$3.50
Brooklyn N. Y., per year	$7.00
Brooklyn, N. Y., six months	$3.75
Foreign countries, per year	$8.00
Foreign countries, six months	$4.00
Canada and Brazil per year	$7.00
Canada and Brazil, six months	$3.75

Entered as second class matter March 11, 1924, at the Post Office at Brooklyn, N. Y., under the Act of March 3, 1879.

Prez. Trumano Kalbą Įvertinant

Praeitą šeštadienį New Yorko mieste įvyko kolosališkas Laivyno Dienos minėjimas. Atvykęs čion, prez. Trumanas dalyvavo ceremonijose "nuleidimo" milžino lėktuvų nešiotojo — didžiulio jūrų milžino — "Franklin Delano Roosevelto", pradėto statyti karo metu, bet užbaigto karui pasibaigus. Jis apžvelgė Hudsono upėje daugybę karo laivų, susikaupusių čion paradui; jis pasakė Centraliniame Parke kalbą, apibūdinančią Amerikos užsieninę politiką.

Savo kalboje prez. Trumanas pakartodamas pareiškė militarinę Amerikos stiprybę. Amerika, nurodė jis, šiandien turi didžiausį pasaulyj karo laivyną, tvirčiausią aviaciją, plus keturių milijonų ginkluotų vyrų numatomą pajėgą, plus atominę bombą. Niekas negincys, kad Jungtinės Valstijos šiandien yra pati galingiausia valstybė pasaulyj.

Toji galybė, prez. pakartodamas nurodė, bus naudojama taikos palaikymui pasaulyj.

Netenka aiškinti, kad prez. kalba buvo sutikta ne vienodai. Pažangioji spauda ir visuomenininkai tiesiog aštriai prez. kritikuoja, skelbdami, kad prez. kalbos tonas pasaulyj ne ramybę užtikrins, bet sukels naujus nepasitikėjimus tautose. Tuo pačiu sykiu reakcininkai, priešai tarptautinio bendradarbiavimo, toki, kaip sen. Wheeler ir sen. Taftas, prezidento kalbą šimtu nuošimčių užgiria.

Prezidento kritikai nurodo, kad net jo pateiktuose 12 punktuose, kurių tūli yra geri ir priimtini, randama prieštaravimų; randama kontradikcijų tarp mūsų vyriausybės žodžių ir darbų.

Jis, pav., pareiškia, kad Amerika nenori užimti jokių "svetimų žemių", tačiau, toje pačioje kalboje randama, kad Amerika užims ir valdys tokias salas, kurios reikalingos laivyno ir lėktuvų bazėms.

Kritikai tuojau primena: jeigu Jungt. Valstijos mano, kad jos gali ir turi teisę savo militarines bazes įsisteigti kur nors toli, toli nuo Jungtinių Valstijų teritorijos, tai ar mes turime teisę uždrausti tai daryti kitoms šalims, — pav., Tarybų Sąjungai turėti bazes Viduržemio jūros srityj, ar kur kitur?

Kai kurie prez. kalbos kritikai suranda, kad jo kalba byvo vyriausiai nukreipta prieš Tarybų Sąjungą. Tai suranda net ir tie, kurie jo kalbą pilniausiai užgiria. Šitie kritikai suranda, kad prezidentas, kalbėdamas apie laisvę žmonėms apsispręsti, turėjo galvoje Balkanus — Rumuniją, Bulgariją, Vengriją. Jie tuojau ir sako: gerai, bet kaip gi su Argentina, su Portugalija, su Ispanija, su Graikija? Ten veikia fašistai, ten valdo fašistai, didžiausi liaudies priešai, tačiau Amerika fašistų valdžias pripažįsta!

Tie patys kritikai stato ir tokį klausimą: jeigu kalbėti apie teisę tautoms apsispręsti savo likimu, tai neprivalome pamiršti, kad yra Indija, yra Indonezija, yra Indo-China; vis tai kraštai su šimtais, su keliom dešimtim milijonų gyventojų, reikalaujančių laisvės ir apsisprendimo. Na, o mūsų pažiūra, mūsų vyriausybės nusistatymas link tų kraštų iki šiol buvo tik neutralus. Britai, holandai, pasikvietę talkon japonus, tas tautas slopina, jų patrijotus šaudo, — šaudo iš Amerikos gautais ginklais, — bet mes kol kas tylime!

Netenka nei sakyti, kad šitos pastabos turi daug tiesos ir jos privers kiekvieną pilietį gerokai pagalvoti.

Palaikymas slaptybėje atominės bombos — kitas klausimas, keliąs nerimą ne tik daugelyj Amerikos žmonių, bet ir kituose kraštuos. Turėjimas atominės bombos slaptybėje neprivers kitų tautų nieko neveikti. Jos žino, kad atominė bomba pavojinga ir Amerika turi ją, atsisakydama dalintis jos padarymo formulomis su kitomis tautomis. Kitos tautos, kitos valstybės, taigi, dirbs savo bombas, — o tai reikš didesnį ginklavimąsi, negu prieš aną karą; tai reikš tarptautinį didesnį nepasitikėjimą, negu jis buvo prieš karą. Na, o pasaulinis ginklavimasis ves prie naujo karo, dar baisesnio, negu buvo antrasis pasaulinis.

Kaip neimsi, prezidento kalba, sakyta praeitą šeštadienį, ramybės pasaulyj nesutvirtino, bet ją susilpnino.

O tai reiškia negerą. Nes žymieji Amerikos mokslininkai jau ne kartą yra pareiškę: jei trečiasis karas kils, tai jis gali mus visiškai sunaikint; atominė bomba gali vienu ypu nušluoti Amerikos didmiesčius.

To Amerikos žmonės nenori. To nenori pasaulio tautos.

Šiandien viso pasaulio tautos, — su mažomis fašistinėmis išimtimis — trokšta taikos, trokšta ramybės, trokšta laimingesnio, geresnio gyvenimo!

Victory Loan

Karas pasibaigė, tačiau karo finansavimas dar vis tebesitęsia. Milijonai mūsų karių dar tebėra ginkluotose pajėgose; daugelis jų dar tebėra užsienyj. Kariuomenė reikia užlaikyti, kariai iš užsienių (nereikalingi okupacijai) reikia parvežti namo.

Be to, staigus karo nutraukimas valdžiai kaštavo ir ginklų gaminimo srityj: bilijonai dolerių buvo išleista pagal kontraktus, nors daugelis pagamintų daiktų bus nereikalingi karui.

Taigi karo užbaigai reikalingi pinigai ir mūsų vyriausybė nemato kitos priemonės būtiniesiems dalykams finansuoti, kaip paskola, užtraukta iš pačių piliečių, iš pačių Amerikos žmonių.

Tuo būdu ir buvo paskelbta Pergalės Paskolos (Victory Loan) kampanija, kuri prasidėjo šią savaitę. Vyriausybė siekiasi sukelti nemažiau 11-kos bilijonų dolerių paskolą. Vyriausybė trokšta, kad kiekvienas pilietis, sveikas ir dirbąs, turįs susitaupęs kiek tiek pinigų, pirktų Pergalės Paskolos bonų.

Turime atsiminti, kad sutaupos, kurias žmonės deda į taupomuosius bankus, neša mažesnius nuošimčius, negu moka vyriausybė už jai skolinamus pinigus bonuose. Tuo būdu piliečio įvesdinimas pinigų į Pergalės Paskolos bonus neš naudos tiek kraštui, tiek jam pačiam. Kiekvienas privalo atsiminti, kad pirkimas Pergalės Paskolos bonų nėra auka, bet yra paskola.

Iš 11-kos bilijonų dolerių sumos, New Yorko valstijai paskirta $3,535,000,000 kvota. Na, o iš šios sumos New Yorko miestui teks sukelti $3,045,550,000.

Tenka manyti, kad vyriausybės siūloma kvota bus sukelta su geru kaupu.

Taksų Sumažinimo Klausimas Kanadoje

Kanadoje, kaip ir Jungtinėse Valstijose, karui pasibaigus, einama prie sumažinimo piliečių taksų. Kanadiečių Liaudies Balsas tuo reikalu rašo:

"Finansų ministeris įteikė parlamentui naują biudžetą. Biudžetas reikalauja numušti taksus. Bet pasirodo, kad kas daugiau gauna, tam daugiau ir taksų numušama. Darbo žmonėms, kurie vos galą su galu suveda, numušama 16 nuošimčių, o tiems, kurie daro didelius pelnus — 46 nuošimčius. Faktinai, kapitalistams taksai numušami du kartu. 40 nuošimčių nuo viršpelnio ir 16 nuošimčių nuo įeigų.

"Vedęs darbininkas, jeigu uždirbo $2,000 į metus, mokėjo $231 taksų. Dabar jis mokės $194. Jo įeigos pakils pustrečio nuošimčio. Kapitalistas, kurio įplaukos siekė $100,000 į metus, mokėjo $77,187. Jam likdavo $22,813. Dabar jis mokės $64,837. Jam liks $35,163. Reiškia, jo įeigos pakils 54 nuošimčiais.

"Tas dar ne viskas. Kapitalistai daro spaudimą, ir veikiausiai jie laimės, kad būtų sumažinti visoki socialiai patarnavimai. Jie reikalauja, kad valdžios išlaidos būtų sumažintos ant tiek pat, ant kiek yra sumažinami taksai. Turčiams tie socialiai patarnavimai nereikalingi.

"Kas daugiau turi, tam daugiau duoda. Toks biudžetas yra negeras. Reikia numušti daugiau taksų tiems, kurių įeigos žemos. Sustiprinimas darbo žmonių perkamosios jėgos yra svarbus reikalas, nes tuomi galima pakelti pareikalavimus visokių gaminių. Tai reiškia darbus bedarbiams."

Lietuvių Archyvo Reikalai

Lietuv. Literatūros Draugija steigia lietuvių išeivijos spaudos archyvą. Darbą vos šiemet pradėjo. Atsišaukė į visuomenę paramos ir, galima sakyti, tą paramą rado. Žinoma, visuomenė neatėjo į tąjį svarbų darbą skubotai, neištiesė rankos su dolerine lauktu ir nuskirtu laiku, bet visgi atėjo su parama, kad ir vėliau.

Apie archyvo svarbą dar nedaug buvo kalbėta, nedaug aiškinta visuomenei, kodėl jis reikalingas ir kokią naudą jis teiks. O reikėtų apie tai daugiau kalbėti, kad lietuvių visuomenė labiau įsitikintų, jog reikalo svarba yra remtina.

Neseniai daktarė J. Baltrušaitienė iškėlė Laisvėje klausimą, kodėl mes neturime Amerikos lietuvių istorijos žinių? Kodėl jų niekas dabar nerankioja? Sykiu ji nurodė priežastis, būtent, kad tam darbui nebuvo darbininkų, kad nebuvo kas tokį darbą remtų, finansuotų; kad visi mūsų dabartiniai rašytojai, dirbą prie laikraščių, yra tik darbininkais už kasdieninę duoną. O labiausia, daktarė sako, kenkė tas, kad mūsų žmonės, supratę reikalą apmokėti kunigui, minyškai, daktarui, advokatui, karčiamninkui (visiškam bemoksliui) ir visiems kitiems, — tik ne rašytojams.

Mano manymu, ne tiek daug reikia kaltinti pačią Amerikos lietuvių visuomenę, kiek jos vadovybę. Jei vadovaujančios įstaigos ir organizacijų centrai būtų šiuo dabar keliamuoju reikalu anksčiau pasirūpinę, būtų galėję surasti būdus, kad tas darbas jau būtų buvęs atliktas. Bet jei iki šiandien nebuvo susirūpinta organizuotai to darbo imtis, tai jis ir likosi nepradėtas.

Prisimenu, jau su virš dešimtmetis, kaip rašytojas A. Bimba buvo susirūpinęs šiuo reikalu — rinkti medžiagą Amerikos lietuvių istorijai. Tam reikalui ir aš paskolinau jam kelis kompletus žurnalų bei senesnių laikraščių, kurie ir po šiai dienai pas rašytoją tebeguli. Regis, prieš du metu atgal, klausiau apie grąžinimą, bet jis prašė dar palaikyti. Vadinasi, jo sumanymas nelikviduotas. Tik — spėju — jis turi per maža medžiagos.

Gi dabar steigiamas Lietuvių Literatūros Draugijos centralinis archyvas duos progą tą medžiagą surinkti daug platesnę. O reikia žinoti, kad tąja medžiaga galės pasinaudoti ne vienas rašytojas ir ne vienam reikalui. Tik reikia, kad lietuvių visuomenė teigiamai į tąjį reikalą atsilieptų, paremtų jį aukomis ir duotų jam visą galimą duoti medžiagą: knygas, brošiūras, žurnalų kompletus, istorinės reikšmės lapelius bei paveikslus.

Šešetas metų atgal, archyvo reikalu kalbėjo Laisvėj chicagietis A. A. Stelmokas. Jis nurodė reikalą išleisti anglų kalba knygą apie Amerikos lietuvius, nes anglų kalboj esamos apie lietuvius žinios, išblaškytos ir vienur ir kitur, yra ne tik labai menkos vertės, bet dažnai ir klaidingos. O žmonių, norinčių gauti žinių apie lietuvius, yra ne maža. Tomis žiniomis domisi kaip čia augęs lietuvių jaunimas, taip kai kurių mokyklų bei universitetų studentai. Tos žinios reikalingos ir žymesnėms bibliotekoms.

Be rinkimo ir grupavimo tos svarbios medžiagos, be įkūrimo archyvo, tas visas reikalas nėra įmanomas. O surinkus tą svarbią medžiagą, Stelmokas sako, reikia prirengti gerą bibliografiją (ko dabar visai nėra), kuri sudėstytų laikraščių, knygų, žurnalų, dokumentų ir įvairių raštų turinius temiškomis dalimis, nes kruva neorganizuotos medžiagos nesiskolina greitam ir parankiam suieškojimui dalinių faktų.

Be to, Stelmokas nurodo, jog Amerikos lietuvių gyvenimas, nuo pat lietuvių imigravimo į šią šalį, turėtų būti aprašytas atskirom dalimis, pavyzdžiui: lietuvių drama, laikraščiai, muzika, organizacijos, frakcijų karai ir t.t. O tai būtų rimtas apšvietos darbas, kurį ir Amerikos universitetai pagirtų.

Aišku, kad šitokią istoriją reikėtų mums turėti ir anglų ir lietuvių kalbose. O tas reikalas kūnysis tik per steigiamąjį archyvą. Todėl rūpinkimės jį remti ir duokime jam medžiagą!

St. Jasilionis.

Veteranai Perka Šėrus

Grįžę iš Europos rudąjį žvėrį sunaikinę, veteranai **Antanas Vasaris** ir **Al Purvėnas** įsigijo Lietuvių Darbininkų Namo Bendrovės šėrų. Antanas Vasaris nustebo, kad jis dar pirmas iš Montello pirko namo šėrų. Al Purvėnas pirko du šėru, Vasaris vieną. Būdamas, fronte, Vasaris pirko Laisvės Kooperatyvo šėrų už $20.00 ir padovanojo $25.-00 vertės karinį boną jaunuoliams vajininkams.

Daugiau iš įsigijusių Namo Bendrovės šėrų yra šie asmenys:

Antanas Balčiūnas, 4 šėrus, **Louis Šilabaitis**, Brooklyn, Conn., vieną, **Martinas Staniulis**, Jersey City, N. J., vieną, **Vera Bunkienė**, Brooklyn, N. Y., du, **Valys Bunkus**, Brooklyn, N. Y., du, **Pranas Buknys**, Brooklyn, N. Y., vieną.

Lietuvių Darbininkų Namo Bendrovės **šėro kaina yra $25.00**. Tokią sumą tikrai kiekvienas dirbantys žmogus gali įvestinti į taip puikų dalyką. Bet perkant tik už $25, būtų sunku sukelti $75,000 dolerių sumą. Kurie geriau stovi finansiniai, privalo pirkti už daugiau kaip už $25.00.

Dėkodami veteranams ir kitiems už prisidėjimą prie Namo Bendrovės, norime prisiminti, kad pažadais negalime ilgai džiaugtis; reikia pinigų. Ašku, jog pažadais namo nepasistatysime, reikia turėti pinigus ant rankų pirma negu pradėsime rimtai eiti prie dalyko.

Siųsdami mokestį už šėrus, čekius ir money orderius, rašykite: HOME FOR LITHUANIAN WORKERS, INC., ir adresuokite, **46 Ten Eyck St., Brooklyn 6, N. Y.**

Jau buvo minėta, kad tas namas bus patalpa visų nacionalių pažangiųjų lietuvių organizacijų centrams. Taigi jis bus visos Amerikos lietuvių namas. Iš visų kolonijų, didelių ar mažų, laukiame namo įsisteigimui paramos. Visur organizacijų mitinguose turėtų būti prisimintas namo reikalas.

P. Buknys.

SVEIKINU
Daktarą Andrių L. Graičūną

kuriam šiandien sukanka lygiai 75 metai amžiaus, ir linkiu jam dar ilgai gyventi ir visuomenės darbo neužmiršti.

Ilgiausių metų!

Dr. A. Petrika.

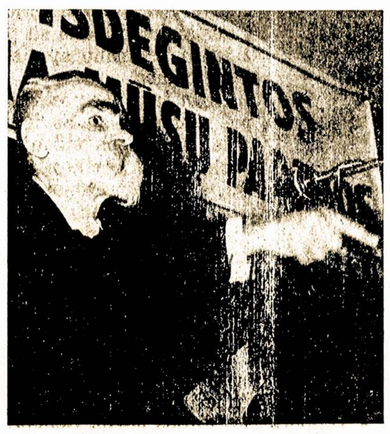

DR. ANDRIUS L. GRAIČIŪNAS.
Nuotrauka padaryta Pirmajame Demokratinių Lietuvių Suvažiavime, įvykusiame 1943 m., New Yorke, jam sakant kalbą.

KELIONĖ

(Dr. A. L. Graičūnui, jo 75 metų amžiaus sukakčiai, 1945 m. spalių 31 d.)

Žmogau, tu anksti išėjai į pasaulį,
Vilionė pirštu tau pamojo, —
Ji vedė tave į skaidrėjančią sritį,
Toli nuo kaimiečio artojo...

Beeidams į saulę, į laimės vilionę,
Ir kitą stengeis pavadinti.
Kam žodį, kam ranką ryžaisi ištiesti,
Skriaudos palytėtą — raminti.

Kvietei, kad kiekvienas gyvenimo kelią
Pilnam aiškume pažinotų,
Iš pelkių kad eitų į aukštumą gražią,
Kad amžių raiste neklampotų.

Šiandieną sukanka trys amžiaus ketvirčiai,
O tu — tebetęsi kelionę, —
Drąsus, pasiryžęs, taip pat, kaip jaunystėj,
Matąs tąją skaisčią vilionę.

Gyvuokie, žmogau!—mes linkėjimą sakom,
Ir tavąjį žygį branginam!
Ir mes gi, kas gero — tai puošiame, rėdom,
Kas blogo — po kojų tik minam.

Stasys Jasilionis.

Worcester, Mass.

LLD 11 Kp. Darbuotė.

Spalių mėn. susirinkime buvo priimta 3 nauji nariai. Tai jau bus 19 naujų narių įrašyta į mūsų kuopą, ir tą garbingą darbą atliko mūsų finansų sek. d. S. Janulis.

Pagelbos teikimo Lietuvai atstovybė reportavo, kad drabužių rinkliava eina be apsistojimo o sukėlimui pinigų tam reikalui įvyks vakarienė 2 d. gruodžio.

Iš pikniko, kuris įvyko 30 d. rugsėjo kuopos naudai raportą davė J. M. L., sakė pelno liko $11.61. Ačiu draugėms, kurios padėjo mum tame darbe, būtent M. Žukienė, M. Deksnienė ir O. Stonkienė.

Laisvės vajaus darbą vėl varo ilgų metų vajininkas d. J. J. Bakšys. Jis išdavė jau gerą raportą LLD 11 kp. susirinkime. Sako matydamas reikalą vėl pasilikau vajininku ir prašė visų gauti naujų skaitytojų.

Draugės ir draugai, padėkim d. Bakšiui šiame vajuj gauti naujų skaitytojų.

Buvo skaitytas ir priimtas laiškas reikale Amerikos Demokratinių Lietuvių Antrojo Suvažiavimo. Susirinkimas šaukimą vienbalsiai užgyrė ir įgaliojo visą valdybą dalyvauti bendrame susirinkime visų pažangiųjų draugijų ir aptarti tą istorinį suvažiavimą.

Lapkričio 11 d. 10:30 ryto So. Bostone įvyksta LLD 7-to Apskričio metinė konferencija. Mūsų kuopa nutarė pasiųsti skaitlingą deelgaciją iš šių draugų: J. J. Bakšys, J. M. Lukas, J. Skliutas, S. Janulis, A. Pilkauskas, B. Mizara, Z. Dvareckas ir P. Sadauskas.

Kadangi LLD 11 kp. susirinkimas išpuola tą dieną, kada konferencija įvyksta, tai likosi nutarta susirinkimą laikyti 4 d. lapkričio, 10 val. ryto, 29 Endicott St. svetainėj ir čia turėsim nubalsuoti narius į Centro Valdybą dėl ateinančių metų.

J. M. L.

Anglų Premjeras Attlee Atvyksiąs pas Trumaną

Washington. — Anglijos premjeras Attlee ketina apie kalėdas atvykti pas prez. Trumaną. Jis nori su prezidentu aptarti atominės bombos klausimą ir įvairius tarptautinius dalykus, tame skaičiuje Amerikos prisidėjimą prie Palestinos klausimo sprendimo.

Redakcijos Atsakymai

Jonui Rainiui, Philadelphia, Pa. — Klausiate, kodėl po Jungt. Tautų čarteriu pasirašė tik trys tarybinės respublikos, Rusija, Ukraina ir Bielorusija, kuomet iš viso tarybinių respublikų yra 16-ka? Kol kas Jungt. Tautų narėmis tėra tik trys, pačios didžiausios tarybinės respublikos, todėl jos ir pasirašė. Turime atsiminti, kad oficialiai Molotovas San Francisco konferencijoje atstovavo visą Tarybų Sąjungą, visas tarybines respublikas, taigi ir Lietuvą, ir už jas pasirašė. Su laiku visos tarybinės respublikos, — 16-ka jų, — be abejo, reikalaus būti priimamomis Jungtinių Tautų Organizac. narėmis. Nors tūlos buržuazinės valstybės nenori visom tarybinėm respublikom pripažinti teisės jeiti į Jungt. Tautų organizaciją, tačiau, su laiku jos bus priverstos su tuo sutikti.

Šv. Andriejaus Parapijonui, Phila., Pa.

Raštu apie tuos kunigus negalime pasinaudoti. Į jų tuos reikalus mums neverta kištis.

Darbo žmogus yra laimingas tada, kada galingas, o galingas tada, kada organizuotas ir apsišvietęs. Ar jau priklausote darbo žmonių reikalus ginančioje draugijoje? Ar gavote jai naujų narių?

MOTERŲ ŽINIOS

Kas nors iš mums mielų žmonių atidavė gyvybę už laisvę nuo fašizmo. Tačiau ateities laisvė ir taika priklausys tiktai nuo gyvųjų budrumo. Mobilizuokit žmones taikai užrašymu dienraščio Laisvės!

Hartfordiečiai Remia Lietuvą ir Savo Spaudą

Iš Literatūros Moterų Kliubo Susirinkimo

Spalių 23 d. įvyko ALDLD Moterų Kliubo susirinkimas. Nors oras buvo prastas, bet draugės moterys to nenusigando, susirinko gražus būrelis narių ir svarstė pakeltus klausimus.

Drg. V. Kazlau išdavė raportą iš mezgimo skyriaus ir iš A. S. R. R. (American Society for Russian Relief), kad mezginiai pasiųsti į Lietuvai Pagalbos Teikimo Komiteto centrą, 417 Lorimer St., Brooklyn 6, N. Y. ir kad gavo gražių vilnų iš A. S. R. R. Bus mezgami įvairūs drabužiai. Keletas draugių paėmė mezgimo. Bravo, draugės, už tai!

Tame pačiame raporte taipgi sakė, kad spalių 14 d. A. S. R. R. turėjo pramogą. Buvo sušaukti visų draugysčių atstovai. Turėjo gerą kalbėtoją, kuris važinėjo po Sovietų Sąjungą su šelpimo reikalais. Jis sakęs, kad labai viskas karo sunaikinta, žmonėms reikalinga greita pagalba ir kad daug žmonių priėję prie jo prašė padėkoti Amerikos žmonėms už jiems suteikta pagalba drabužiais, maistu ir kitokiom reikmenimis.

Taipgi sakė, kad nuo gruodžio 1-mos dienos A. S. R. R. pradės veikimą atskirai nuo War Chest.

Ruošiamės Spaudos Vakarui Ir Prašom Talkos

Komisija spaudos perengimui ruošti, L. Žemaitienė ir M. Barnett sakė, kad sparčiai prie jo rengiasi. Jis įvyks lapkričio 11 d., Laisvės Choro svetainėj, 155 Hungerford St. Yra išdalyti tikietukai. Prašom visų pardavinėt iš anksto, nelaikyt padėjus ant lentynų. Per parengimą turėsim daugiau vertingų dalykų išleisti.

Taipgi nutarėm spaudos vakare turėti šeimininkių stalą ir prašom visus drauges ir draugus ką nors paaukot. Už tai bus labai ačiu. Būtų gerai, kad iš anksto praneštumėt, ka aukausit, tai komisija žinotų, kas daryti su valgiais.

Dovanų valgiais jau pažadėjo: V. Kazlau iškeps pyragą. Ji ne sykį mus vaišino su skaniu pyragu. L. Žemaitienė pagaudys skanių silkių.

Mes tikimės, kad daugiau atsiras draugių, katros iškeps gardėsių, nes žmonės mėgsta namų darbo pyragus. Ir kad visi draugai ir draugės į mūs prašymą atsilieps su dovanomis, kaip ir visuomet.

Taipgi prašom visus vietinius ir iš apylinkių draugus ir prietelius atsilankyti į minėtą parengimą. Mes užtikrinam, —turėsit garą laiką ir skanių vaišių, tik nevalgykti daug namie.

Apie "Nemiegantį Kaimą"

M. Barnett raportavo apie būsimą Lietuvai Pagalbos Teikimo Komiteto parengimą, kuris įvyks gruodžio 9 dieną, Kliubo salėj, 227 Lawrence St. Tai bus graži operetė "Kada Kaimas Nemiega." Ją suvaidins Worcester, Mass., aktoriai, kurie yra gražiai pasižymėję vaidinime.

Prakalbų rengimo komisija draugės O. Silk ir V. Kazlau pranešė, kad sparčiai rengias prie prakalbų. Bus labai geras kalbėtojas, D. M. Šolomskas iš Brooklyno. Jis pasakys daug svarbių, įdomių dalykų. Visuomet žmonės myli drg. Šolomsko kalbą. Taipgi bus dainų. Dainuos Laisvės Choras. Jis sparčiai rengias prie to. Bus kvartetų ir dar kas — sužinosim gruodžio 2 d., 227 Lawrence St.

Praeitą mėnesį buvo išrinktos L. Žemaitienė ir M. Mulerankienė į Lietuvių Literatūros Draugijos 3-čio apskričio konferenciją, spalių 28-tą, Waterbury. Bet dėl svarbios priežasties drg. Mulerankienei negalint dalyvauti, jos vieton apsiėmė K. Miller.

Dalyvausim Demokratinių Lietuvių Suvažiavime

M. Barnett išrinkta delegate į Antrąjį Demokratinių Lietuvių Suvažiavimą, kuris įvyks lapkričio 23 ir 24 dienomis, Pittsburghe. Ir paskyrė $5 iš kasos pasveikinti suvažiavimą arba padengti išlaidas, kurių pasidarys daug.

Išrinkta komisija dėl parengimo sutikti Naujiems Metams. Apsiėmė M. Mulerankienė, K. Miller, A. Dagilienė. Tikimės, kad draugės suruoš sekmingą parengimą.

Apie Mūsų Drauges

Nutarta pasiųsti užuojautos atvirutę Mrs. J. Gedraitis. Girdėjom, kad ji sunkiai sirgo, buvo ligoninėj. Mes labai apgailestaujam ir linkim greit pasveikti. Mr. ir Mrs. Gedraičiai — labai malonūs žmonės, leido jų studijoj siūt Raudonajam Kryžiui. Jie turi studiją ir gėlių įstaigą ir visuomet gražiai patarnauja prieinamom kainom.

Drg. M. Yuškienė prisirašė prie mūsų kliubo.

Mūsų viena draugė, S. Amšiejutė, apleido Hartfordą, išvažiavo į savo senąjį miestą, kuriame gyveno seniau, į Lawrence, Mass. S. Amšiejutė priklausė ir prie kitų draugysčių ir po kiek darbavosi. Buvo nuolatinė parengimų rėmėja ir šiaip linksmaus, draugiško būdo. Girdėjau, kad ji pakeis savo gyvenimą. Taigi, drauge, mes jums linkime linksmaus ir laimingo gyvenimo.

Apdovanojom Lietuvos Vaikus

Spalių 14-tos vakarą turėjom gražų ir naudingą parengimą. Nors žmonių buvo nedaug, bet visi gfažiai atjautė kare nuskriaustus Lietuvos vaikučius. Vieni aukavo drabužių, kiti pinigais. Valgių sunešė draugės kliubietės. Dėl alaus paėmė iš kliubo iždo. Manau, visi buvo pasitenkinę tuo svarbiu parengimu.

Valgius aukavo: M. Juškienė, M. Lukštienė, M. Vilkienė, M. Mulerankienė, O. Silkienė, A. Lapata, O. Verketienė. O. Giraitienė, V. Kazlauskienė, L. Monkienė, L. Žemaitienė, M. Bernotienė. Ačiu draugėm už aukas.

Pinigais Ir Drabužiais Aukavo:

A. Klimas $10.

Po $5: A. ir J. Saurusaičiai, A. Lopata, J. Beržinis, M. Butkevičius, A. Ramon.

Po $4: M. Ramoškienė ir A. Vets.

Po $2; J. Žemaitis, J. Kazlau, P. Giraitis, E. Baranauskienė, K. Vilkas, B. Mulerankа, J. Barnett, A. Stabasavičia.

Po $1: J. Kuktis, L. Monkienė, Ch. Brazauskas, J. Kazlauskas, S. Makaveckas, M. Lukštienė, V. Brazauskas, F. Repšis, M. Juškienė, A. Lingienė, L. Žemaitienė, J. Lukštas, A. Grigaliunas. Viso $72. Vienas drg. žadėjo $5, kai gausime, vėliau paskelbsime.

Drabužiais Aukavo:

L. Monkienė 20 suknelių, 1 pr. čeverykų. L. Žemaitienė 16 suknelių, 2 svet., 1 žaketą, 1 siūtą, 1 čeverykus, 1 šaliką. A. Giraitienė 2 pr. pirštinių, 3 kepures, 1 šaliką, 1 suknelę, 5 muilo, 3 paišelius. M. Pilkys 5 sijonus, 6 bliuzes, 3 svet., 2 pr. kojinių, 2 apatines kelnutes. A. Ramon 2 dreses.

M. Lukštienė 2 siūtu, 2 marškinius, 2 viršutinius kautus. V. Kazlau 1 svet., 1 pirštines. M. Vilkienė 3 sukneles, 1 sijoną. O. Silk 1 siūtą, 1 kautą. M. Kazlauskienė 2 sukneles, 1 apatinį. F. J. Repšys 1 "snow" siūtą. A. Totorėlis 2 šiltus marškinius. K. Miller vaikui siūtą, 1 kelnes, 1 svet., 2 pr. kojinių, 1 marškinius, 3 apatinius, 1 žaketą. K. Naktinienė 2 marškinius, 1 kautuką.

A. Lingienė 3 sukneles, 1 pr. apatinių. M. Banotienė 3 sukneles, 3 svet., 3 pr. pirštinių, 3 pr. kojinių, 3 apatines kelnutes, 3 slipukus, 1 marškinius berniukui. O. Kuktienė 12 suknelių, 3 naktinius, 1 kautuką. M. Juškienė 5 sukneles, 2 apatinius, 2 bliuzes, 1 "slack" siūtuką berniukui. M. Margaitienė 10 suknelių. A. Dagilienė 5 sukneles.

Varde Lietuvos vaikučių, ALDLD Moterų Kliubas taria širdingai ačiu už aukas visiems. Manau, ne mažiau bus dėkingi Lietuvos vaikučiai, kurie gaus tas mūsų dovanas.

Linkim Laimės

Spalių 21-mą d., Maikis Ramanauskas buvo surengęs gražų pokilį savo dukrelei Birutei. Birutė apsivedė rugp. 27 d., su T/Stg. Lawrence E. Hess, Armijos Chapel, Miami Beach, Fla. Jaunasis yra iš Indiana valstijos. Jis ištarnavo armijoj 4 metus, 6 mėnesius buvo vokiečių belaisvėj, o dabar, paliuosuotas iš tarnybos, mokinasi mašinerijos inžinieriu. Apsigyveno pas Birutės tėvelį M. Ramanauską, 226 Ward St.

Draugas Ramanauskas priklauso prie L. S. ir D. D., visuomet lanko mūsų parengimus, paaukauja geriems tikslams ir yra nuolatinis dienraščio Laisvės skaitytojas. Birutė pirmiau priklausė prie Laisvės Choro. Manau, gal ji vėl sugrįš, kaip sutvarkys savo reikalus.

Linkim Birutei ir jos gyvenimo draugui Lawrence linksmaus ir laimingo gyvenimo.

Kliubo koresp. **M. B.**

New Yorko ir Bronx ligoninėms dar trūkstą 500 moterų, dijetistams padėjėjų veteranų ir civiliniams ligoninėse.

Moterys darbininkės laukia savo eilės patikrinti savo krūtinės sveikatą X-spinduliais. Patikrinimas vedama Furriers Joint Council (CIO) auditorijoj, New Yorke. Unija nusitarė pravesti patikrinimą sveikatos 100,000 savo narių ir jų šeimų. X-spinduliai suseka mažiausius džiovos pradus, kada kitais būdais visai dar negalima pažinti. Pradžioje susekta džiova lengva išgydyti, bet ligai įsigalėjus sunku ją benugalėti.

Brooklyniečių Lietuvių Moterų Apšvietos Kliubas nusitarė sumobilizuoti vietos lietuvius taip nutraukti krūtinės paveikslus. Masiniai susimoblizavus lėšuoja tik po $1. Registraciją su mokestimi kliubietės priima jau dabar. Kaip tik susidarys pakankamai skaitlingas būrys, registrantams diena ir vieta bus pranešta atvirukėmis.

BINGHAMTON, N. Y.

Spalių 21-mą dieną čia kalbėjo Dr. J. J. Kaškiaučius iš Newark, N. J.

Prakalbų pasiklausyti buvo susirinkęs gražus būrys žmonių ir visi atydžiai klausėsi, kaip Dr. J. J. Kaškiaučius širdingai ir nuoseckliai dėstė būtiniausius dalykus, liečiančius sveikatą. Mes, vietos lietuviai, esame didžiai dėkingi Dr. J. J. Kaškiaučiui už jo tokį didelį, energingą pasiaukojimą plačios visuomenės sveikatos reikalais. Ši Dr. Kaškiaučiaus prakalba, mūs vietos lietuviuose, pasiliks ilgai atmintyje.

Taipgi Dr. Kaškiaučius paprašė susirinkusios publikos, kad paaukotų pagal savo išgalę dėl Lietuvos nukentėjusių kare. Ir buvo renkamos aukos. Aukavo sekamai:

Lietuvos Draugas $30.
J. ir K. Vaicikauskai $5.
I. ir M. Liuzinai $3.
V. Kaminskienė $2.

Po $1: A. Zmitra, P. Grinius, I. Vezis, J. Kastenai, K. Kulbis, M. Pronskunas, M. Kulbienė, K. Staniulis, Juozas Strolis, A. Pagiegala, F. Maldaikis, A. Barzdevičienė, M. Bekerienė, E. Vezienė, V. Kapičauskienė.

Po $1: P. Mačiukas, B. Zmitraitė, V. Zmitraitė, M. Kazlauskienė, O. Girnienė, N. Yudikaitienė, F. Gauberis, F. Žiboris, L. Šimoliunas, P. Juozapaitis, V. Gaidis, Jonas Strolis, A. Navalinskas, J. Žemaitis, U. Šimoliunienė, S. Jasilionis, A. Mainonis, J. Navalinskienė, A. Žemaitienė ir K. Juozapaitienė.

Po 50 c.: N. Garnienė, K. Dzidulionis, J. Aleksandraučienė, P. Kastravickas, J. Gabužis, N. Židonaitė, A. Tvarijonienė ir H. Pagiegalienė. P. Bakšienė 30 c. Po 25 c.: V. Knizikevičienė, Kokalienė, Saladunienė ir E. Okulevičienė. Smulkių 70 c. Viso $81. Prakalbų išlaidų buvo. Svetainė ir plakatai $9.25. Lieka $71.-75. Pinigai perduoti Lietuvai Pagalbos Teikimo Komiteto vietinio skyriaus iždininkui drg. I. Liuzinui. Aukų rinkėjos: V. Zmitraitė, A. Žemaitienė, J. Navalinskienė ir M. Kazlauskienė.

Varde Moterų Skyriaus, tariu širdingiausį ačiu Dr. J. J. Kaškiaučiui už labai gerą pamokinančią prakalbą; visai publikai už dalyvavimą ir gausias aukas dėl mūs brolių lietuvių.

Moterų Skyriaus koresp.
O. Girnienė

Moterys Balsavimu Prarado Pilietybę

Mažiausia 60 amerikiečių moterų praradusios Jungtinių Valstijų pilietybę balsavimu Anglijos rinkimuose pereitą liepos mėnesį. Ėjo anglikai jų vyrai balsuoti, ėjo ir jos. Menama, didžiuma iš jų tai padarė visai nejžiūrėdamos, kad tame būtų kas negero. Natūrališkomis akimis žiūrint atrodo, jog, kur gyveni, ten turėtum dalyvauti visuomeniškam gyvenime. Jos taip ir padarė. Bet, kada jos nuėjo pas J. Valstijų konsulą atkeisti savo pasus ant naujų, konsulas atsisakė pasus prailginti ar iškeisti po to, kada jos atsakė balsavusios rinkimuose.

Naujasis Pilietybės Aktas, išleistas 1940 metais, nusako, kad bile kuris pilietis, vyras ar moteris, balsavęs svetimos šalies vyriausybės rinkimuose, praranda Amerikos pilietybę.

Stebėtina, kaip daug yra mūsų šalies žmonių, aukštai įvertinančių teisę balsuoti, bet tos teisės nuturinčių. Iš kitos pusės — stebinančiai daug tokių, kurie turi teisę balsuoti, bet nebalsuoja arba balsuoja visai neapgalvotai, nepilietiškai. Kaipgi kitaip galima išaiškinti faktą, kad dideli skaičiai žmonių pasilieka visai nebalsavusiais. Arba, kad išrenkama įstatymdavystėn ir vyriausybėn žmonės griežtai priešingi didžiumos interesams. Tokiais specimenais galima skaityti Rankinai, Bilbos ir yra nemažai jiems panašių kitų mūsų aukščiausioje įstaigoje — šalies Kongrese, valstijų seimeliuose ir atskirų miestų valdžiose.

Ateinantį antradienį, lapkričio 6-tą, mūsų moterys piliečių turėtų visos dalyvauti balsavimuose. Ir balsuoti protingai ir sau naudingai — balsuoti už darbininkų ir kitus progresyvius kandidatus.

WAC atleidimo iš karinės tarnybos punktai numažinami nuo 39 iki 37 lapkričio 1-mą.

Rochesteriečiai Apdovanojo Lietuvos Vaikus

Iš Mezgėjų Kliubo Veikimo

Rugsėjo 15 d. turėjome surengę pažmonį Lietuvos vaikučių Kalėdų dovanoms. Pavyko gerai. Svečių ir viešnių turėjom gražų būrelį, visi gražiai laiką praleido.

Kadangi įžanga buvo ką nors atnešti dėl vaikučių, tai ir atėjo visi su dovanomis.

Popieros ir paišelių atnešė: R. Barauskas, K. Vaivada, J. S. Vaivada, J. Bonikat, Viktorija Bullienė, G. Labeika, J. F. Konteniai, J. Palapis, A. Duobienė, E. Duobienė, A. O. Milčiai. Jų dovanose radosi visko, ko reikia mokykloje.

Drapanų atnešė: F. J. Konteniai mergaitei siūtelį, rašomą plunksną ir paišelį. E. Duobienė 2 marškinius, kojines. B. Mičienė marškinius, kojines. J. Bonikat 3 marškinius. A. Duobienė 3 marškinius. E. Čereškienė 2 naujas dreses ir padėvėtų drapanų. V. Greibienė naujų ir padėvėtų drapanų.

Numezgė: B. Morkevičienė 2 poras kojinių, S. Palapienė 2 pr. kojinių, Ona Milčienė 16 sveterių. B. Mičienė 18 pr. pirštinių. E. Duobienė 2 sveterius su rankovėm ir aukštais kaklais. A. Duobienė šaliką. L. Bekešienė 4 sveterius su rankovėm, 24 kepures. V. Bullienė 2 kepures.

Pasiuvo: E. Duobienė 3 pr. vaikams kelnių. E. Čereškienė 2 sukneles (savo materijos). L. Bekis 23 berniukam ir mergaitėm overkautus, 14 suknelių, 8 pr. kelnių, viso 45 kavalkus. M. Shurkienė įsiuvo visiem overkautam skyles. R. S. nupirko 12 poru kelnių vaikam. A. L. Bekešiai nupirko 70 pr. kojinių ir 16 metų vaikinui siūtą, 14 apatinių marškinių.

Iš mezgėjų iždo pirkom 74 pr. vaikam apatinių kelnių už $20, už $22 pirkom materijos drabužiams siūti, o $87.98 pasiuntėm draugei K. Petrikienei nupirkimui vaikams čeverykų 53 poru. Viso dovanoms išpirkom iš iždo $129.98.

Draugai A. M. Balzariai aukavo $10 dėl čeverykų. Tai jau kelinta stambi auka Lietuvos žmonėms pagelbėti. (Beje, draugai Balzariai pirko naują gražią užeigą—Restaurantą. Jų vieta, Cottage Inn, randasi prie Jefferson Town Line Rd. Turi skanių valgių ir gėrimų.)

Draugė G. Labeikienė aukavo stalties ir pat ią išleido, padarė $5.

Valgiais dovanoms aukavo: A. Evans, O. Gendrėnienė, B. Morkevičienė, S. Palapienė, A. Duobienė, V. Bullienė, L. Bekis, D. Valtienė.

Parengimas davė pelno $68.30, suaukota $66.82, viso $135.12. Išleidom dovanoms supirkti $129.98, dovanu persiuntimas $5.97. Nedatekliaus —77c.

★ ★ ★

Spalių 12-tą, draugas R. Sherelis išvežė į paštą 8 baksus padėvėtu drapanų, viso 210 svarų, taipgi 32 poras čeverykų.

Drapanų aukavo: M. Budris ir O Zapiškietė čeverykų; A. Velykiai, E. Duobienė, K. Vaivada drapanų, muilo ir čeverykų; A. Evans. A. Milčienė, nepažįstamas drapanų ir čeverykų; V. Greibienė, E. Čereškienė, J. Slickis, P. Siganevičia, Mrs. Meck, V. Bullienė ir daug svetimtaučių drapanų.

Atleiskite, draugai, jeigu keno vardą praleidau. Praneškite, aš klaidą pataisysiu.

★ ★ ★

Spalių 23-čią R. Sherelis vėl išvežė į paštą 8 baksus. Šeši baksai buvo Kalėdų dovanos Lietuvos vaikams — 230 svarų drapanų, 12 pr. naujų čeverykų, 5 pr. biskį padėvėtų gerų čeverykų. Spalių 25 d. vėl pasiunčiau 1 baksą Kalėdų dovanų.

Viso naujų vaikam dovanų pasiuntėm 393. Prie dovanų padėjo prisagstyti korteles E. Duobienė, B. Mičes, O. Malinauskienė ir Thelmutė Malinauskaitė.

Parengimui maistą aukavo: G. Labeikienė, A. Evans, A. Duobienė, D. Valtienė, V. Bullienė, S. Palapis, L. Bekis. Virėjos: A. Duobienė, V. Bullienė, S. Palapienė, G. Labeikienė. Už baro J. Labeika. Valgius suvežė J. Evans. Tikietukus pardavė E. Čereškienė, V. Greibienė.

Šie draugai ir draugės aukavo dėl Kalėdų dovanų pinigais:

Ona Milčienė $12.
A. M. Balzariai $10.
V. Bullienė, J. B. Morkevičia, M. Shurkienė, R. Sherelkis po $5.
O. Gricienė, A. Koch po $3.
W. Skauronas, A. Bekešius po $2.
A. Gužauskienė, D. Valtienė po $1.66.

Po $1: K. Anderson, O. Zapiškietė, A. Evans, A. Galinaitis, P. Vaivodienė, Ch. Simaitis, J. Labeika, E. Duobienė, V. Greibienė, E. Čereškienė, J. Slickis. J. Bonikatienė 50 c. Viso pinigais $66.82.

Varde mezgėjų širdingas ačiu visiems dirbusiems ir aukavusiem ir šiam parengime dalyvavusiem. Koks bus džiaugsmas Lietuvos siratom vaikučiam, kada jie gaus iš Amerikos lietuvių nors mažas Kalėdų dovanas.

Draugai, katrie tik aukavote pinigais ar kitokiais daiktais, visų vardai ir antrašai yra užrašyti ant kortelės ir prisegti prie kožnos dovanos. Lai laimingai pasiekia Lietuvą ir lai nešioja sveiki. O mes jaučiamės linskmi, kad galėjom šiek tiek su dovanomis pasidarbuoti.

L. B.

Jaunuolėms suknelės forma 9115 gaunama 11 iki 17 ir 10 iki 18 dydžio.

Užsakymą, pažymėjus numer ir dydį, sykiu su 20 centų, siųskite: Mary Sincus, 427 Lorimer St., Brooklyn 6, N. Y.

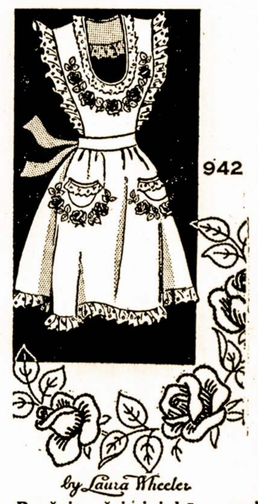

Puošni šeimininkė apsidžiaugs tokiu žiursteliu šventėms. Išsiuvinėtas — didesnei dovanai, nesiuvinėtas mažesnei dovanai.

Užsakymą (su numeriu ir 15 centų) siųskite: Mary Sincus, 427 Lorimer St., B'klyn 6, N.Y.

MIRUSIŲJŲ LAIVAS

8-20-45 ❖ PARAŠĖ B. TRAVEN ❖ —60—

(Tąsa)

41

Su kitais komandos nariais aš labai mažai tekalbėdavau. Daugumas jų buvo niurnos, blogai nusiteikę ir mieguisti, jei nebūdavo nusilakę, kas įvykdavo kiekviename uoste. Tačiau, jei aš noriu būti visai garbingas, tai ištikrųjų jie su mumis nekalbėdavo. Aš tebuvau tiktai trimeris, aš ir Stanislovas. O trimeris toli gražu nėra toks, kaip vairininkas, net gi ne toks, kaip denio darbininkas. Palyginus su trimeriu, anie visi yra ponai. Trimeris trinasi po purvą ir pelenus ir pats yra purvas ir pelenai. Prisilietus jį, galima susitepti pirštus. O toliau yra dailidė arba net, jei dar toliau siekti į viršų, butsmanas! Prieš juos trimeris tėra tiktai kirminėlis. Niekas nėra toks specialistas sudaryti kuo smulkmeniškiausią klasių suskirstymą, kaip darbininkas.

Paimkime, pavyzdžiui, fabriką! Tas, kuris suka sraigtus, tūkstančiais, visus pagal šabloną, koks jis jaučiasi esąs didelis žmogus, palyginti su tuo, kuris tuos straigtus turi nutempti krepšyje! O tas, kuris tempia straigtus, kokioj jis nepasiekiamoj aukštumoj prieš tą, kurio darbas valyti salę! Ir tas, kuris valo salę, mušasi į krūtinę ir sako: "Ak, tas juk vien knaisiojasi po purvą, jis taip pat privalo surinkti ir misingines drožles, su juo aš negaliu bendrauti. Į ką tai būtų panašu?"

Ir tarp mirusiųjų tas luomų skirtumas neišnyksta. Jis yra beveik dar didesnis. Kuris esti kur nors kapų užpakalin užkištas prie sienos, kandangi vis dėlto kur nors jį reikia paguldyti, tas yra niekas. O kuris jau esti palaidojamas egliniam karste, tas jau šį tą daugiau reiškia. Kai jie naktimis šoka, toks nė karto nepažvelgia į patvorin nukištąjį, bet ilgėdamasis žiūri į tuos, kurie šoka su savo ąžuoliniais karstais.. O į tuos, kurie gravitatiškai slankioja su savo metaliniais karstais, kurių kampai pauksinti, jis nedrįsta pažvelgti, nes, aišku, tuo juos labai papiktintų. Kad viską tuojau iš anksto būtų galima nustatyti, dėl to vieni ir esti laidojami metaliniuos karstuos su paauksintais kampais, o kiti keturkampėse medinėse dėžėse nukišami kur nors į užkampį. Vien tik kirminams ir kandims, tiems revoliuciniams valytojams ir griovėjams, tik jiems nieko nereiškia luomų skirtumas. Jie visi yra balti ir visi vienodo dydžio, jie nori ėsti ir ėdalą jie imasi ten, kur tik jo gauna, jie traukia jį lygiai tiek pat iš metalinių karstų, su paauksintais kampais, kaip ir iš medinių dėžių.

Ponas dailidė ir ponas butsmanas ir ponas donkimenas buvo žemesnieji karininkai, puskarininkiai. Jie buvo lygiai tokie pat purvini, kaip ir mes, taip pat jie nebuvo ilgiau už mus plaukioję, taisyklingai "Jorikės" kelionei jie buvo daug mažiau svarbūs kaip mes, tačiau vis dėlto mes, trimėriai, turėjom ponui donkimenui patarnauti. Turėjom nunešti jam iš virtuvės valgį, pastatyti ant stalo ir po to stalą vėl nuvalyti. Tuo būdu reikėjo išlaikyti luomų skirtumą. Donkimenas yra gervių mašinistas ir kai laivas stovi uoste, o kurikai ir trimeriai turi dienos darbų, tuomet jis turi kurenti katilus, net ir naktimis. Kelionėj gi jis maišosi po kojų, čia truputį pavalo mašinas, čia įpila tepalo, čia vėl jis privalo išardyti kokią nors mašinos dalį, šen ten nuvalyti purvą, o kitoj vietoj jo prinešti. Už tai jam nereikia miegoti bendram didžiajam komandos būste, bet mažame, kur tėra tiktai du ar trys guoliai, ir už tai sekmadieniais jis gauna pudingo su avietėmis ir du kartu per savaitę melsvo sukietėjusio slyvų kisieliaus, kai tuo tarpu mes sekmadieniais negauname jokio pudingo ir tik kartą per savaitę melsvo sukietėjusio slyvų kisieliaus. O jei mums pasitaiko du kartu gauti slyvų kisieliaus su suakmenėjusiomis sūdytomis žuvimis, tuomet jis gauna jį tris kartus. Gauna jis, butsmanas, dailidė, ir puskarininkiai. Už tai jis turi būti visumet už mūsų nugaros ir stebėti, kad mes neužsuktumėm kokio katilo bunkerio, kai esti blogas oras ir kai dar apatiniam bunkery yra bent pora kilogramų anglių. Ką gi būtų veikęs Cezaris su savo armijomis, jei jis nebūtų turėjęs jokių puskarininkių, kurie stovi ant pirmos į generalfeldmaršalus kopėčių pakopos. Puskarininkiai, kurie paskiriami iš viršaus, netinka naudoti, jie turi atsirasti iš apačios. Tie, kurie, vakar dar buvo mušti, geriausiai tinka, nes jie gali geriausiai kitus mušti.

Po to pagal rangą sekė A. B. ir dar denio darbininkai. Stanislovas pažino daugiau negu tris A. B., bet jis tebuvo tiktai purvas. Jiems būtų labai patikę, jei būtų buvę įsakyta, kad trimeriai, kai jie nori praeiti pro donkimeną, turėtų paklausti, ar jiems leidžiama pro jį praeiti.

Ir vis dėlto, nors visi jie buvo mirusieji, nors jie visi jau buvo pakeliui atitekti žuvims.

Kol jų išdidumo jausmas nebūdavo įžeistas, dar būdavo galima su jais susikalbėti, ir jie jautėsi lygiai kaip ir mes toj pačioj mėšlo krūvoj. Mažiau iš mūsų plaukioję denio darbininkai tarp mūsų, senų jūros šunų, jausdavos labai nesaugiai, kad galėtų mums nors kiek pasipriešinti. Laikui bėgant, dar prisidėdavo susigyvenimo jausmas, kurio pagrindą sudarydavo visų mūsų bendras likimas. Mes visi buvom sudūlėję, nors ir nė vienas iš mūsų nenorėjo su tuo sutikti ir vis dar tikėjosi kaip nors pasprukti. Mums visiems gręsė vienodas gladiatorių likimas, kurį mes visi žinojom, bet apie tai atvirai nekalbėdavom. Jūrininkai nekalba apie laivų nelaimes ir apie skendimus, tai nėra gerai. Tai baido iš laivų keleivius. Tačiau kaip tik šis laukiamas žinojimas, šis drebantis nuo vieno iki kito uosto dienų skaitymas, šis sulaikomas faktų nutylėjimas, kuris, nežiūrint, kaip ilgai jis užsitęstų, tačiau vis dėlto kiekvieną dieną mus vis arčiau ir tikriau artino prie paskutinės dienos, kai reiks brutaliai kovoti už nuogą gyvenimą, ypatingu saitu mus visus siejo vieną su kitais. Niekumet nė vienas mūsų neidavo paskirai į uostą, o vis dviese ar trise. Jūros plėšikai negalėjo nė ketvirtadaliu taip blogai atrodyti, kaip mes atrodėm. Mes niekumet nedarydavom jokių biznių su kitų laivų komandomis. Iš dalies mes jiems atrodėm per daug purvini ir apdriskę, iš dalies gi jie nenorėjo su mumis prasidėti. Mes galėjom sakyti, ką mes norėjom, jie gi elgėsi, lyg jie mūsų visai negirdėtų, išgerdavo vyną arba degtinę ir eidavo savo keliu. Jie buvo garbinga darbo klasė, ketvirtasis luomas; mes gi buvom penktasis luomas, kuris nieko negali nuveikti, kol dar ketvirtasis tebesėdi prakartėlėj. O, gal būt, mes buvom net šeštasis luomas ir turėjom dar porą šimtmečių laukti.

Tie iš ketvirtojo, garbingojo luomo nesisėsdavo su mumis, kadangi jie mus laikė desperadom. Tokie mes ištikrųjų ir buvom. Mums viskas buvo abejinga. Kas nebūtų įvykę, mums nieko blogiau nebegalėjo įvykti. Taigi, šalin jį!

Kai mes ateidavom į kurją nors jūrininkų smuklę, jos šeimininkas visumet būdavo susirūpinęs, kaip galima greičiau, mumis atsikratyti, nors mes viską leisdavom į visas keturias puses, ką tik turėdavom kišenėse arba burnoj, nes kišenės būdavo sudriskusios, arba ir odinėse piniginėse, jei jas dar turėdavom. Mes buvom geri klijentai,bet kol mes būdavom smuklėj, šeimininkas nė valandėlei neatitraukdavo nuo mūsų akių ir stebėdavo kiekvieną mūsų žingsnį ir kiekvieną žvilgsnį. Jei jam pasirodydavo, kad bent vienas mirktelėjo akimi ir bent vienas garbingojo luomo per daug aiškiai pažvelgė, tai šeimininkas tuojau prieidavo prie to aiškiai žvilgterėjusio jūrininko ir taip jį apdirbdavo, kad tas tuojau iš lokalo išsinešdindavo. Šeimininkas turėdavo su juo atsargiai ir švelniai apsidirbti, nes, jei minėtasis jūrininkas pastebėtų, kas įvyko, tai vis dėlto, gal būt, jis papliaukštų ką nors ir prasidėtų kumščių koncertas.

(Daugiau bus)

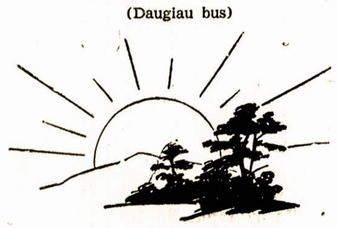

Waukegan, Ill.

Gerbiami skaitytojai ir LLD 140 kuopos nariai: Visi gerai žinome apie šaukiamą Antrąjį Demokratinių Amerikos Lietuvių Suvažiavimą ir norėtume siųsti delegatus, bet pas mus nėra ištekliaus mūsų kuopos kasoj. Aš dėl to siūlau sukelti kelionės lėšų delegatams sumetant po kiek galima aukų.

Aš aukoju $5. Kas norite, galite prisidėti, per dr. A. L. Graičiūną.

Frank Kresūnas.

Dr. Graičūnas, su keliais Waukegano veikėjais dalyvavus Chicagos ir apylinkės lietuvių draugyščių atstovų konferencijoj, kuri įvyks lapkričio 4 dieną, Lietuvių Auditorijoj.

Visos organizacijos, kurios dar neišrinko delegatų raginamos tai padaryti tuojau. Kurioms nebus proga išrinkti, valdybos gali ir privalo dalyvauti konferencijoj.

Visi išrinkti delegatai dalyvaukite.

Pasižymėkite, konferencija bus lapkričio 4, pradžia 10 v. ryto, Lietuvių Auditorijoj.

Komitetas.

Wilkes-Barre, Pa.

Gerai pavyko ALDLD 43 ir LDS 7 kp. koncertas ir balius, kuris įvyko 14 d. spalių, 1945. Pelno liks apie 80 dolerių.

Koncertą pildė Eugenia Evanauskaitė dainininkė, J. Sčarnuliutė ir A. Grigaičiutė pianistės: Stasys Kuzmickas, Vincas Valukas dainininkai; kvartetas, Jurgis Surdokas, Aldona ir Vincas Grigaičiai ir Milda Kasparitė. Dainininkam akompanavo A. Vanagaitė ir Balukoniutė. Pirmininkavo Antanas Sčarnulis. Visi labai gražiai pasirodė.

Pertraukoj pirmininkas pakvietė svečią Igną Klevinską tarti porą žodžių, pagelbėti Lietuvos žmones. Aukų surinkta $36.87.

Aukotojų vardai.

Aukavo $3 E. Cibulskienė.

Po $2: Beržanskis, K. Malinauskas ir J. Kališauskas.

Po $1: P. Juozokas, K. Genys, J. Stine, J. Dališauskas, P. Seniauskas, S. Rauduvė, S. Kvaslavičius, I. Klevinskas, J. Gruselionis, G. Isaacs, J. Zdanys, J. Račius, B. Razevičius, C. Zamaras, P. Sižauskas, V. Maurukas, J. Lizauskas, A. Valinčius, R. Jervis, A. Zenkevičienė, Mr. & Mrs. Shukis, Valeria Tunyla,, Petras Vičius, Kundrota, Rumžis, A. Evanauskas, Lucy Rauduvė.

Stravinskas 50c.

Jeigu visų pavardžių nėra, tai meldžiu atleisti.

Šio rengimo komisijoj buvo Marė Jančiukienė, Amilija Kasparienė, B. Radzevičius ir P. Juozokas.

Varde mūsų kuopų, nuširdžiai ačiu visiems!

Buvęs.

So. Boston, Mass.

ALDLD 2-ra kuopa, susirinkime spalių 25 d. išrinko du delegatu, H. Tamošauskienę ir A. Dambrauską į ADL Suvažiavimą, kuris įvyks lapkričio 23 ir 24 dd., Pittsburgh, Pa.

Prof. B. F. Kubilius, delegatas nuo Pažangiųjų Lietuvių Tarybos, sako, nors mažai laiko turi, bet mano aeroplanu skrisiąs, tai vis vien galės dalyvauti Suvažiavime.

Mūsų kuopa dalyvavo svetimšalių teisių gynimo konferencijoje, kuri atsibuvo spalių 20 ir 21 dd., New Yorke. Praksiniu delegatu buvo prof. B. F. Kubilius. Jis išdavė raportą apie tos organizacijos veikimą ir nuveiktus žygius.

Sekančiame kuopos susirinkime, **lapkričio 29** d., turėsime Centro Valdybos balsavimus ir veikiausia delegatų raportus iš Demokrat. Amerikos Lietuvių Antrojo Suvažiavimo ir 7 apskričio konferencijos. Tai jau bus visų kuopos narių pareiga dalyvauti susirinkime. Nepamirškite!

★ ★ ★

Spalių 27 d., Mary Masteikienės rūpesniu ir lėšomis atsibuvo vaakrienė, naudai delegatų kelionės lėšų.

Lapkričio 3 d. H. Simanaučienė tą patį padarys.

Lapkričio 10 d. Sabulėnienė su Raupliene taip pat surengs vakarienę.

Vieta: 318 W. Broadway, 8 val. vakare. Būkime skaitlingai vakarienėse, ne vien dėl žingeidumo skirtingų šeimininkių, bet jog tikslas yra labai svarbus.

D. J.

SOUTH BOSTON, MASS.

KONCERTAS

Sušelpimui Karo Našlaičių Lietuvoje

Rengia Lietuvių Moterų Sąryšis

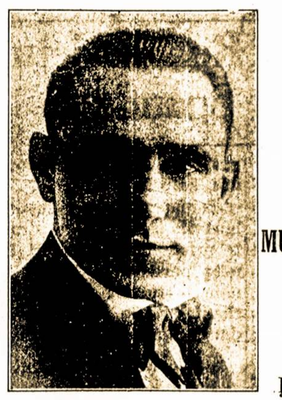

IGNAS KUBILIŪNAS

Sekmadienį,

Lapkričio 11

November

MUNICIPAL AUDITORIUM

East Broadway

(tarp G ir H gatvių)

Pradžia 3 val. dieną

Įžanga $1.50 ir $1.25.

KONCERTO PROGRAMĄ PILDYS:

Gertrude Uliskas, iš Waterbury, Conn.

Barbara Raulušaičiutė ir Vincent Motiejaitis, iš Worcester, Mass.

Latvių Choras | **Ignas Kubiliunas**

Ekvilia Siauriutė | **Dzūkas, Zanavykas ir (?)**

Harmonijos Grupės Vyrų Kvartetas ir ikti.

Draugės ir Draugai: Atsilankydami į šį gražų koncertą, ne tik kad linksmai praleisite laiką, klausydamiesi gražių dainelių, bet taipgi padėsite ne vienam Lietuvos našlaičiui nubraukti nuo veido ašarėlę.

Kviečia RENGĖJOS.

STABDYK VERIANTĮ SKAUSMĄ

STRĖNŲ GĖLOS

Štai švarus, naujas būdas liuosuot paprastą strėnų gėlą. **Johnson's** Back Plaster! Lengvina skausmą, sustingimą, įveržimą. **Jautiesi puikiai!** Visose vaistinėse. Reikalauk **Johnson & Johnson** kokybės.

Telef. HUmboldt 2-7964

J. J. Kaškiaučius, M. D.

530 Summer Ave. Newark, N. J.

VALANDOS: 2—4, 6—8 Sekmadieniais nėra valandų.

MATEUŠAS SIMONAVIČIUS

GRAŽIAI ĮRENGTA SUSIEJIMAMS ĮSTAIGA

Vietos ir importuotos degtinės ir vynai, geriausių bravorų alus ir ėlius. Kada būsite Brooklyne, užeikite susipažinti.

Patogiai ir gražiai įruoštas atskiras kambarys užėjimui grupėms. Nedėliomis atdaras nuo 1 valandos dieną iki vėlai.

426 SO. 5th STREET BROOKLYN, N. Y.

Blokas nuo Hewes St. eleveiterio stoties. Tel EVergreen 4-9508

NAMŲ SAVININKAI!

Pasimatykite Su Lietuviu Stogdengiu

VINCU KRIAUČIŪNU

Jei jūsų namui reikia naujo stogo ar jei stogas reikalauja pataisymų, Kriaučiūnas jums atliks. Jei per stogą varva, paveskite mūsų patyrusiems stogdengiams, o jie suras priežastį ir tuojau pataisys mažais kaštais.

SENUS NAMUS APDAROME ŠINGELIAIS IR JIE ATRODO KAIP NAUJI.

Stogų ar Namų šingeliavimo reikalu kreipkitės

NATIONAL ALCALA INDUSTRIES

355 Union Ave., cor. Grand St., Brooklyn, N. Y.

Telefonas EVergreen 4-0753.

GREEN STAR BAR & GRILL

Lietuviškas Kabaretas

Kas nori gražiai laiką praleisti pasilinksminti ir pasiokti užeikpas "Green Star Bar and Grill," nes žino, kad visados bus patenkinti.

Atsilankykite pasimatyti su Giviais.

GERIAUSIAS ALUS BROOKLYNE

PARĖ KIEKVIENĄ ŠEŠTADIENĮ

459 GRAND ST. BROOKLYN, N. Y.

(Skersai nuo Republic Teatro) Telefonas EV. 4-8698

Lietuvių Kūro Kompanija

Nelaukite, iki jūsų anglis išsibaigs iki paskutiniam kavalkui, užsisakykite iš anksto, nes žiemą yra sunkus pristatymas anglies.

Mes taipgi aprūpiname aliejum tuos, kurie savo namuose turi Oil Burners. Kūro Reikalu prašome kreipti

Tru-Ember-Fuel Co., Inc.

496 GRAND ST. BROOKLYN. N. Y.

Telefonas EVergreen 7-1661

CHARLES J. ROMAN

(RAMANAUSKAS)

LAIDOTUVIŲ DIREKTORIUS

Liūdėsio valandoj kreipkitės prie manęs dieną ar naktį, greit suteiksime moderniską patarnavimą. Patogiai ir gražiai moderniškai įruošta mūsų šermeninė. Mūsų patarnavimu ir kainomis būsite patenkinti.

1113 Mt. Vernon St.

PHILADELPHIA, PA.

Telefonas Poplar 4110

150 Mokslininkų už Tarptautinę Atomų Bombų Kontrolę

(Tąsa nuo 1-mo pusl.)

dėlei atominės jėgos valdymo. Jie sakė: Tas sumanymas "siekia išlaikyt Amerikos monopoliją atom - bomboms dirbti, o reikėtų paruošti kelią į tarptautinį atominės jėgos kontroliavimą."

Jie taip pat peikė May-Johnsono bilių už tai, kad jis siekia įvesti cenzūrą laisviem atomų jėgos tyrinėjimam ir moksliniams raštams apie naujus atradimus toje srityje. Mokslininkai sutinka tik su tuom, kad valdžia galėtų uždraust skelbti grynai karinius atradimus.

Premjeras Attlee su Specialistais Netrukus Bus Pas Prezidentą Trumaną

London, spal. 30. — Anglijos premjeras Attlee pranešė seimui, kad jis apie lapkričio 11 d. atvyks į Washingtoną. Su juom atlėks ir technikiniai anglų specialistai. Jie ir prez. Trumanas ypač svarstys atominės jėgos sutvarkymo klausimą. Su anglų atstovais bus ir Kanados premjeras Mackenzie King.

Cleveland, Ohio

Clevelando miesto rinkimai artėja, reakcininkai ima išversta gerkle šaukti, kad jie bijosi, jog nebūtų vėl išrinktas į Miesto Mokyklų Tarybą A. Johnson. Girdi, jis esąs komunistas, tai kaip bus mokinama mūsų vaikai?

A. Johnson geriausia jiems atsakė, pabrėždamas, kad jis yra darbo klasės žmogus ir tokių žmonių išrinktas į Mokyklų Tarybą ir jis stengiasi prižiūrėti, kad darbininkų vaikai nebūtų skriaudžiami. Be to, jis rūpinasi, kad mokyklose nebūtų rasinės bei religinės neapykantos. Kartu jis atvirai nurodo tas klaidas, kurios kartais pasitaiko. Jei kitas pareigūnas būtų jo vietoj, gal jis užtylėtų, užslėptų.

Republikonai stato savo kandidatą į majorus Roy C. Miller. Net keturi laikraščiai suriko už tą reakcininkų pakaliką, kad jį išrinktų į majorus lapkričio 6 dienos rinkimuose.

Darbininkų indorsuotas kandidatas į majoro vietą, dabartinis majoras Thomas Burke, tų reakčininkų niekinamas. Bet, kaip atrodo pasikalbėjus su daugeliu darbininkų, tai greičiausia bus išrinktas deomkratas T. Burke, nes jį remia unijos ir šiaip pažangūs žmonės.

Lietuviai turėtume daugiau rūpintis rinkimų klausime ir daugiau rašyti į spaudą. Turėtume surengti masinį mitingą rinkimų klausime.

Miesto pareigūnų rinkimai turėtų visiems lygiai apeiti. Jei turėsime tinkamus pareigūnus miesto tvarkyme, tai bus visiems geriau.

Balsuotoja.

New Haven, Conn.

Bankietas Pavyko Gerai.

LLD 32-ra kp. surengė vakarienę-bankietą 21 d. spalių Liet. Bendrovės Namo salėje. Publikos prisirinko vidutiniai, apart vietinės, buvo ir iš kitų miestų atsilankę. Iš New Britain, Conn. drg. V. J. Valley su žmona ir Aug. Kaleskey su Šukaitiene. Iš Waterbury buvo Vidžiūnų visa šeima (drg. Vidžiūnai, B. Vikšrienės duktė ir žentas). Laike vakarienės pramogos vedėja drg. B. Medelienė iššaukė pakalbėt drg. V. J. Valley, kuris kalbėjo šios dienos klausimu ir nušvietė organizacijos reikšmę. Kalbų sakė ir daugiau, kurie buvo pašaukti per vedėją. Visi kalbėjo apie organizacijos padėtį. Po vakarienei, prie geros muzikos, tęsėsi šokiai iki 9 vl. Mačiau drg. A. Valuskas pardavinėjo tikietus Sovietų filmos "The Fall of Berlin," kuri bus rodoma Whalley Theatre, lapkričio 14 d., 1945.

Susirinkę smagiai laiką praleido besikalbėdami įvairiais bėgamais klausimais.

Važiuosime į Antrą Demokratinių Lietuvių Suvažiavimą.

LLD 32-ra kuopa išrinko 2 atstovus važiuot į aukščiau suminėtą suvažiavimą, kuris įvyks lapkričio 23-24 dd. Pittsburghe. Manau, kad LDS 16 kuopa taip pat išrinks delegatus savo sekančiame susirinkime, kuris įvyks lapkr. 6 d.

Beje, vakarienę surengė vien moterys, tik vienas vyriškis berods padėjo dirbti prie baro patarnavimo. Vakarienė buvo skani — kalakutienos ir skanaus kugelio. Kas tik atsilanko pas newhaveniečius ant bankietų - vakarienių, tas jau nesigaili, nes skaniai prisisotina ir už mažą pinigą. *M. Antanuk.*

Derybos Dėlei Naminio Karo Sustabdymo Chinijoje

Chungking. — Pranešama, kad Chiang Kai-sheko Chinijos valdžia pradės derybas su chinais komunistais dėlei tarpsavinio karo sustabdymo.

PIRMASIS LIETUVOS TSR INTELIGENTŲ SUVAŽIAVIMAS

(Pabaiga)

Prof. Dr. Kairiūkštis baigia savo kalbą žodžiais:

— Mes atiduosime visas savo jėgas socialistinei mūsų krašto statybai, glaudžiomis eilėmis eisime su Lenino—Stalino vėliava, kuri aukštai buvo pakelta Tėvynės karo žygių metu ir dabar išdidžiai plevėsuoja kaip taikos ir kūrybos vėliava..

Susirinkusieji audringais plojimais pritaria prof. Dr. Kairiūkščio kalbai.

Tribūnoje pasirodo LTSR Mokslų Akademijos narys, porf. Dr. Matulis.

— Tarybiniam mokslui, — sako akademikas Matulis, — charakteringa racionali, plati jo koordinacija, Tarybų Sąjungoje mokslas virto pagrindiniu visuomeninio gyvenimo principu. Nežiūrint sunkių karo sąlygų, tarybinis mokslas klestėjo ir šiandien nėra kitos tokios šalies, kur būtų tokia plati mokslo skalė ir taip būtų gerbiamas ir vertinamas mokslo darbuotojas, kaip Tarybų Sąjunga.

Prof. Dr. Matulis ilgiau apsistojo ties TSRS Mokslų Akademijos jubiliejine sesija, kurioje jis dalyvavo kaip LTSR Mokslų Akademijos atstovas.

— Šiandien, — sako prof. Dr. Matulis, — greta kitų tarybinių respublikų mokslo akademijų, mes turime savąją, LTSR Mokslų Akademiją. Kiekviena tauta stengiasi įnešti kuo didesnį indėlį į tarybinį mokslą, vyksta toks lenktyniavimas, kuris sukuria gražią tautų kūrybos harmoniją. Šis principas turi skatinti ir mūsų kūrybą. Mes turime visomis jėgomis kovoti prieš buržauzinius nacionalistus ir jų banditizmą, prieš vulgarų šovinizmą, prieš napagrįstą gandų skleidimą, kurie trukdo Lietuvos atstatymą, mūsų ramų kūrybinį darbą, draugišką tautų sugyvenimą, mokslo plėtimą.

— Mes turime, — sako akademikas Matulis, — labiau politiškai įsisąmoninti, studijuodami marksizmo mokslą, socialistinių mokslų korifejus Leniną ir Staliną. Visa mūsų inteligentija turi įsijungti į didįjį mokslinės kūrybos darbą, kuris padės kurti visai Tarybų Sąjungai ir mūsų kraštui šviesią ateitį. Tik suprasdami gilius socialistinės kūrybos principus, susispietę apie mūsų tarybinę vyriausybę, mes sukursime gražų mūsų šalies rytojų. (Salėje audringi plojimai.)

Žodis suteikiamas Ukmergės inteligentų atstovui mokytojui drg. Žižiui. Drg. Žižys pasveikina pirmąjį LTSR inteligentų suvažiavimą Ukmergės inteligentijos vardu.

— Vokiškieji okupantai, — sako drg. Žižys, —mums padarė daug žalos ne tik materialinės, bet ir moralinės. Likviduojant hitlerinės okupacijos padarinius, ypatingą dėmesį turime kreipti į mūsų kaimą. Kaimo inteligentija šioje srityje turi didžiausius uždavinius ir ji nori šiuos uždavinius vykdyti. Kaimo inteligentija trokšta knygų, laikraščių, tikro, teisingo tarybinio žodžio, gyvo žodžio. Mes, inteligentai, esame tarybinės santvarkos statytojai. Ateinančios kartos laikys mus laimingais, kad mes gyvenome herojiško Stalinó gadynėje. Mes turime sukurti sau ir savo ainiams taikingą, laimingą tarybinį gyvenimą. Tat linkiu šiam pirmajam Tarybų Lietuvos inteligentų suvažiavimui, — baigdamas pareiškė drg. Žižys, —sėkmingai dirbti ir kelti mūsų inteligentijos kūrybinį entuziazmą.

Kalba Vilniaus Valstybinio Universiteto Rektorius prof. Dr. K. Bieliukas.

— Šiandien, — sako Rektorius drg. Bieliukas, — esame tarybinės Lietuvos sostinės Vilniaus išvadavimo metinių išvakarėse. Šauniajai Raudonajai Armijai išvijus vokiškus grobikus iš mūsų krašto, ne tik Vilnius, bet ir kiti mūsų miestai, bei miesteliai atrodė išmirę griuvėsiai dengė gatves, o gaisrų dūmai—padangę. Praėjo tik vieneri metai— ir koks didelis darbas atliktas likviduojant vokiškosios okupacijos padarinius. Tatai pareikalavo iš mūsų daug ištvermės ir pasišventimo, tačiau mes sukūrėme tvirtą pagrindą naujajai, savo žaizdas greit užgydančiai Lietuvai. Dar tebesireiškiantis mūsų krašte banditizmas yra hitlerinės okupacijos liekana Lietuvoje. Mūsų inteligentijos uždavinys yra išvystyti plačią masinę politinę akciją prieš buržuazinius nacionalistus ir jų banditines gaujas.

Vilniaus Valstybinis Universitetas, —tęsia drg. Bieliukas, — mokslo metus pradėjo apgriautose patalpose, sunaikintose laboratorijose. Nežiūrint to, mūsų pastangomis, padedant vyriausybei ir partijai, pasisekė šį kultūros židinį atgaivinti, ir šiais metais mes išleidome 136 naujus kultūros darbuotojus. Ateinančiais mokslo metais mes rengiamės priimti net 1,000 naujų studentų.

Žodį gauna Vilniaus Valst. Teatro režisierius B. Dauguvietis. Jis pasveikina susirinkusius Vilniaus Valstybinio Dramos Teatro vardu. Drg. Dauguvietis kalba apie inteligentijos pareigą kovoti dėl moralinių bei politinių hitlerinės okupacijos padarinių likvidavimo, apie inteligentijos uždavinį vesti plačiosiose masėse kultūrinį aiškinamąjį darbą.

Žodis suteikiamas Pedagoginio Instituto direktoriui drg. Brazdžioniui.

Drg. Brazdžionis kalba apie tą didelį vaidmenį, kuris tenka mokytojui kultūriniame gyvenime. Kalbėtojas pažymi, kad didieji darbo liaudies vadai — Leninas ir Stalinas — didžiausią dėmesį kreipia mokyklai, mokytojui. 1941 metais buvo plačiai išplėstos mokslo įstaigos mokytojams paruošti. Vokiečių okupacijos metu šios mokslo įstaigos buvo uždarytos, kadrai išvaikyti. Atstačius Lietuvoje tarybinę santvarką, sugriautosios mokslo įstaigos vėl atkurtos ir jose dabar mokosi rekordinis mokinių skaičius. Kalbėdamas apie mokytojų uždavinius, drg. Brazdžionis pažymi, kad mokytojas, turėdamas tikslą išauginti socialistinės kūrybos entuziastus, pats turi būti entuziastas. Jis turi būti aktyvus visuomenininkas, kovotojas dėl visų partijos ir vyriausybės liaudžiai statomų uždavinių įgyvendinimo.

Pirmininkaujantis praneša, kad gautas LTSR liaudies poeto Liudo Giros sveikinimas. Sveikinimą skaito rašytojas T. Tilvytis. Visi susirinkusieji karštai ploja mylimam lietuvių tautos poetui.

Suvažiavimą sveikina LTSR Sveikatos Apsaugos Liaudies Komisaras prof. V. Girdzijauskas.

Žodis suteikiamas Kauno inteligentijos atstovui prof. Dr. Mažyliui. Žinomasis ginekologas didesnę savo kalbos dalį skiria dirbančiosios moters sveikatos apsaugos klausimams.

Kalbėtojas iškelia garbingus Lietuvos inteligentijos uždavinius kuriant naują, laimingą Lietuvą.

— Aš tikiuosi, — baigdamas sako prof. Mažylis, — kad šis inteligentijos suvažiavimas sumobilizuos visą kraštо inteligentiją dar aktyvesniam darbui Tarybų Lietuvos gerovei.

Žodį gauna Kauno Valstybinio Dramos Teatro režisierius Kupstas. Jis plačiai nušviečia ilgą mūsų liaudies kovą prieš kapitalistinę priespaudą ir jos pasiaukojantį darbą kuriant naują tarybinę Lietuvą. Kalbėtojas kviečia suvažiavimo dalyvius sumobilizuoti visą krašto inteligentiją didiesiems socialistinės kūrybos uždaviniams.

Toliau dar kalbėjo agronomas Motuzas iš Šiaulių, dailininkas V. Jurkūnas iš Vilniaus, Raseinių apskrities delegatas drg. Korumnas, Zarasų apskrities delegatas mokytojas Makarskas ir prof. J. Dagys.

Po pietų suvažiavimo dalyviams įvyko paskaita tarptautinėmis temomis. Vakare Vilniaus Dramos Teatras suruošė suvažiavimo dalyviams spektaklį — B. Dauguviečio "Naujoji Vaga".

MILIONAS CHINŲ KARIAUJĄ

Chungking. — Skaičiuojama, kad mūšiuose tarpe Chinijos valdovo Chiang Kai-sheko armijos ir chinų komunistų dalyvauja milionas kareivių iš abiejų pusių.

PRANEŠIMAI

SHENANDOAH, PA.

LDS 34 kp. balius įvyks lapkr. 3 d., West End Hall. Pradžia 7:30 v. v. Pelnas bus skiriamas parėmimui kelionės lėšų į Demok. Liet. suvažiavimą, kuris įvyks lapkr. 23-24 dd. Pittsburghe. Kviečiame vietinius ir iš apylinkės dalyvauti. — Kom. (255-256)

WILKES-BARRE, PA.

Lapkr. 3 d., Benjamin Franklin Kliubas (K. P.) ruošia šokius Crystal Salėje, kamp. Sherman ir E. Market Sts. Gros Len's pagarsėjusi Polkų Orkestra. Kareiviai ir kiti karinėse jėgose uniformuoti asmenys bus įsileidžiami veltui. Pelnas bus skiriamas K. P. apšvietos reikalams. Kviečiame visus dalyvauti. (255-256)

ELIZABETH, N. J.

ALDLD 54 kp. Jubiliejinis 30 m. balius lapkr. 4 d., 408 Court St. Visi kviečiami dalyvauti šiame baliuje, linksmai praleisti laiką. Pradžia 8 val. vak. — Kom. (254-255)

BRIDGEPORT, CONN.

ALDLD 63 kp. susirinkimas įvyks 2 d. lapkr., 8 v. v., 407 Lafayette St. Meldžiu visų narių dalyvauti, yra daug tarimų kas link rinkimų delegatų į L. D. Suvažiavimą. Taipgi turiu daug knygų atiduoti nariam. — A. Jocis. (254-255)

HELP WANTED—FEMALE
REIKALINGOS MOTERYS

HELP WANTED—FEMALE
REIKALINGOS MOTERYS

REIKIA OPERATORIŲ

Moderniškas, Linksmas Naujas Fabrikas
Vaikų ir Moterų Medvilnės Plaunamų Suknelių Išdirbimui

PATYRUSIOS — SEKŠIN DARBAS

Užkandžių Rūmas — Bonai Už Gabumą — 5 Dienos
Išlikimų Bonai — Apmokamos Vakacijos
Apskritų Metų Darbas

PATRAUKIANTI DARBAI

- Guizakm Skylių Siuvėjos
- Guzikų Siuvėjos
- Closers ant Pinker Mašinų
- Blindstitch
- Sampelių Siuvėjos
- Prosytojos
- Apkarpytojos
- Operatorės ant Singer Mašinų

The JORAC, Inc.
BUVUSI VENUS FROCK CO.
350 Rector St., Ground Floor
KAMPAS FAYETTE IR RECTOR STREETS
Perth Amboy, N. J.

FINIŠERKOS
Su Paliūdijimais
Kreipkitės
9 iki 12:30
HENRY a la PENSEE
9 East 55th St., N. Y. C.
(257)

MERGINOS
Produkcijos Darbininkės
Patyrimas Nereikalingas
Puikiausios Darbo Sąlygos
TALON, INC.
461 — 8th Ave.
(34th St., 5-tos lubos)
(256)

PRADINĖ—RAŠTININKĖ
Įimant tarp departmentų pasiuntimų aptarnavimą. Kreipkitės asmeniškai, netelefonuokite.
A. SCHRADER'S SON,
470 VANDERBILT AVE., BROOKLYN.
(255)

RAŠTININKĖS, PRADINĖS (2)
PAPRASTA RANKA RAŠYMAS
Kreipkitės asmeniškai, netelefonuokite.
A. SCHRADER'S SON,
470 VANDERBILT AVE., BROOKLYN.
(263)

MERGINOS—MOTERYS
LENGVAS FABRIKO DARBAS
Nuoltinis Darbas—Viršlaikiai
KITOKI NAUDINGUMAI
KIERNAN-HUGHES CO.
(Paper Boxes)
9th & Brunswick Streets,
Jersey City, N. J.
(255)

MERGINOS
Dirbti Prie Retikulių
NEPATYRUSIOS
REVERE HANDBAG CO.
517 74th St., North Bergen, N. J.
(257)

VALYTOJOS, Ofisinių Namų. Nuolat. $35.
Kreipkitės tarp 4 ir 5 P.M.
INGE, 59 Pine St., New York City.
(X)

HELP WANTED—MALE
REIKALINGI VYRAI

HELP WANTED—MALE
REIKALINGI VYRAI

VYRAI
Mes turime puikiausią progą vyrams, kurie nori patapti lavintais gumos darbininkais. Gera alga lavinimosi periodu ir greitas pakilimas. Linksmos darbo sąlygos su užkandžiais nemokamai, medikalis aptarnavimas nemokamai, gan gera grupinė apdrauda ir pensijos planas, 6 apmokamos šventės ir t.t. Gana patogus pasiparkinimas ir reguliaris busais aptarnavimas. Pas mus dabar yra vietos

1-MAS ŠIFTAS
VADOVAUJANTI PUODŲ VYRAI
PRIĖMĖJŲ
PAGELBININKAI
KIEMUI VYRAI
ABELNAM APTARNAVIMUI

2-RAS ŠIFTAS
RANKOM (PAIPŲ) HOSE DARYTOJAI
AUDIMO SUKIRPĖJAI
AUDĖJAI
VADOVAUJANTI VYRAI
STAKLĖM OPERATORIAI
ABELNAM APTARNAVIMUI

KREIPKITĖS Į PERSONNEL DEPARTMENT
WHITEHEAD BROS. RUBBER CO.
WHITEHEAD ROAD,
TRENTON, N. J.
(256)

VYRAI
PATYRIMAS
NEREIKALINGAS
OPERATORIAI
IR
PAPRASTI DARBININKAI
48 VALANDŲ SAVAITĖ
GERA ALGA
NĖRA PALEIDIMŲ—PAKILIMAI
CITRO CHEMICAL CO.
MAYWOOD AVENUE
MAYWOOD, N. J.
(257)

STALIORIAI
Patyrę prie mažų radio šepukių. Nuolatinis darbas. Gera proga.
PEARL MFG. CORP.,
112-01 NORTHERN BLVD., CORONA, L. I.
(257)

POLIŠIUOTOJAI
Patyrę
DUBIŲ SIDABRU-APTRAUKTŲ INDŲ
FRIEDMAN SILVER
1226 FLUSHING AVE.
BROOKLYN
(255)

NUVIRINTOJAI ir
DAŽYTOJŲ PAGELBININKAI
Kreipkitės
SEYER SILK DYEING & FINISHING CO.
250 BELMONT AVE.,
HALDEON, N. J.
(261)

DAŽYMO DIRBTUVEI
DARBININKAI
2-ram ir 3-čiam Šiftam
Dažymo Skyriuj ir Užbaigimų Departmente
2-ro Šifto Algos $1 į valandą
3-čio Šifto Algos $1.05 į valandą
Bus Duodama Pirmenybė Veteranams ir Patyrusiems Aplikantams.
Kreipkitės į ofisą
PYRAMID PIECE DYE WORKS, Inc.
44 Lewis St., Paterson, N. J.
arba telefonuokite SHERWOOD 2-8783
(256)

DŽIANITORIAI
INDŲ MAZGOTOJAI
VIRTUVĖS PAGELBININKAI
Linksmos darbo sąlygos airporte. Moderniniai įrengimai. Pakilimų progos. Kreipkitės kasdien 9—2. Šeštadienį A. M.
T.W.A. Hangar No. 6,
LA GUARDIA FIELD.
(258)

RAŠTINEI BERNIUKAI
IŠSIUNTIMŲ ROMUI IR PASIUNTIMŲ TARNYBAI
Kreipkitės asmeniškai, netelefonuokite.
A. SCHRADER'S SON,
470 VANDERBILT AVE., BROOKLYN.
(263)

MALE and FEMALE
VYRAI ir MOTERYS

OPERATORIAI
IR FINIŠERIAI
NUOLATINIS DARBAS
35 Valandų Savaitė—Laikas ir pusė po to viršlaikiai
Ideal Garment Co.
123 WHITEHEAD AVE.
SOUTH RIVER, N. J.
SOUTH RIVER 2282
(259)

MEDŽIO DARBININKAI
Pokariniai Militariai Ištobulinimai
Nuolatinis Darbas
Lark Division
Fairchild E. & A.
184-10 Jamaica Ave.
Jamaica, L. I.
(259)

APVALYTOJAI, Ofisų Būdinkuose. Nuolat. Dienomis ir Naktimis. $37.25. Matykite Mr. INGE, 59 Pine Street, New York City.
(X)

Pirkite Tuojau

★

Ar norite Didžiojo New Yorko Lietuviams Namo, kuris tarnautų kaip kultūros Centras?

★

Jei norite, tai tuojau nusipirkite Lietuvių Darbininkų Bendrovės šėrų.

Šėro Kaina $25

Galite pirkti ir daugiau kaip po vieną šėrą. Pirkite po keletą. Pirkite tuojau, nes sulyg parduotų šėrų galėsime spręsti, kokį namą mes galime įsigyti.

★

Siųsdami už šėrus pinigus, čekius ar money-orderius išpirkite sekamu vardu:

Home For Lithuanian Workers, Inc.

Nes tokiu vardu banke yra padėti namo bendrovės pinigai, todėl čekiai ir money-orderiai turi būt taip rašomi.

HOME FOR LITHUANIAN WORKERS, Inc.
46 Ten Eyck St. Brooklyn 6, N. Y.

JUSTIN M.
BUYAUSKAS
MATTHEW A.
BUYAUSKAS
Laidotuvių Direktoriai
Patogus laidotuvių namas su dviem koplyčiom ir grabų parodos kambariu.
426 Lafayette Street
NEWARK, N. J.
TEL. MARKET 2-5172

Joseph Garszva
Undertaker & Embalmer
Manager
JOHN A. PAULEY
Licensed Undertaker
231 Bedford Avenue
Brooklyn 11, N. Y.
Tel. Evergreen 8-9770

Lietuviškas
Traktyrius
Didelis pasirinkimas visokių vynų ir degtinės
Geri Užkandžiai
Juozas Zeidat
Savininkas
411 Grand St. Brooklyn

Reikalavo Suspenduoti Fašistuojančią Mokytoją

Miesto Tarybos narys Peter V. Cacchione atsišaukė į New Yorko Miesto Švietimo Tarybą su reikalavimu suspenduoti iš pareigų fašistinę propagandą skleidžiančią mokytoją.

Reikalaujamąja suspenduoti yra Mrs. Gladys Laubenheimer, pirmiau mokinusi Liaudies Mokykloj 25-toj, Brooklyne, o dabar perkelta į P.S. 9, West End Ave. ir 82nd St., Manhattan.

Cacchione savo laiške tarybai sako:

"Pribrendo laikas mums apvalyti mūsų mokyklų sistemą nuo fašistiškai protaujančių mokytojų, kurie nuodytų mūsų jaunimo protus, kiršintų vienus prieš kitus ir sėtų juose netolerantiškumą."

Pačių mokytojų pastangos, padedant kitiems kovingiems demokratiniams žmonėms, tame skaičiuje ir Cacchionei, pagaliau prašalino iš mokytojavimo anti-semitę May A. Quinn. Patys mokytojai nebeturi kantrybės matyti, kad jų visų gero mokymo pastangas paverstų kokios fašistinės propagandistės skleidžiamos paikybės.

Rocco Capace, 45 m., apsiskundė policijai, kad du vyrai apiplėšę jį ant $200, vidurdienį, tuščiame lote, 471 Austin Pl. Bronx.

Lietuvos Žmonėms Drabužių Centro Žinios

Turėjo Gražią Talką Baigti Dešimtą Siuntinį

Lietuvai Pagalbos Teikimo Komitetas šiomis dienomis baigia suruošti išsiuntimui Lietuvon Dešimtą Siuntinį dovanų Lietuvos žmonėms. Tai dėlto jo centre, 417 Lorimer St., Brooklyne, kas vakaras girdisi garsai plaktukų, užkalančių skrynias čeverykų. Girdisi braškėjimas-pokšėjimas drabužių spaudimo mašinos ir namuką drebinantis bumpsėjimas iš mašinos išverčiamų kelių šimtų svarų drabužių rutulių (bales).

Dešimtą Siuntinį nori išsiųsti šį ketvirtadienį.

Išgirdę apie reikalą skubiai baigti siuntinį ir susikaupusius daugius darbo, žmonės pereitą pirmadienį vėl buvo suėję darban dideliu būriu. Ir tikėjosi dar dirbti 30-tos vakarą ir, jei reiks, 31mos (priklausys nuo to, ar dar bus likę darbo).

Bėgiu 4 darbo vakarų (22-24-26-29) dirbo:

V. Bunkus, J. W. Tomsonas, I. Levanienė po 3 vakarus.

J. Rušinskas, J. Balčiunas, K. Balčiunas, T. Lisajus, N. Buknienė, M. Misevičienė, Mary Tumelis, L. Gavrilovičius po 2 v.

F. Reinhardt, G. Waresonas, J. Zablackas, Mary Wilson, P. Tumelis, J. Vinikaitis, A. Mikalaus, M. Gražienė, K. Ruškys, V. Karlonas, J. Kasmočius, O. Čepulienė, K. Petrikienė, A. Zablackienė po 1 v.

V. Čepulis ateina siuntinių susverti, suadresuoti ir suregistruoti kožną dirbamą vakarą arba po kitų dirbto vakaro. Be to, komitetų nariai pašventė po vakarą susirinkimui, o tūli dar vaikščiojo-važinėjo ir drabužių rinkti, atvežti. Ir dar, bėgiu savaitės spėjo susimobilizuoti 26 asmenis visos šalies darbui Drabužių Centre. Tikiu, visi pripažins, jog tai neblogas rekordas.

Čia, žinoma, nejskaityta šalutiniai darbai supirkėjų dovanų ir reikmenų, darbai sekretorių, sudarymai atskaitų, priėmimai ir sunešimai į krautuvę siuntinių, kurie juk patys nesueina, nepasikvituoja. Tai vis taip vadinami nematomieji darbai, kuriuos net prie geriausių norų nėra kaip atmieruoti, atžymėti, tačiau be kurių negalima apsieiti.

T-a.

Daviso kampanijai dar vis labai reikia liuosnorių talkininkų raštinės darbams. Vieta —35 E. 12th St., trečiam aukšte.

Maria Odio, 35 m., iš Kubos, atvykus užpirkti suknelių Costa Rica firmai, rasta iššokus ar nukritus mirtin iš savo kambario viešbutyje Claridge, New Yorke.

Mūsų Rūpestis-Darbas Rinkimuose Gerai Apsimoka

Vienas mūsų geras "frentas" aną dieną parėjo iš darbo nešinas apie pusantro šimto dolerių čekiu, už kurį jis dirbo, bet kurio jis nesitikėjo gauti.

Buvo taip. Karo laiku, pasinaudodamas nebuvimu įstaigoj padorios unijos, šapos savininkas paliepė darbininkams dirbti viršlaikius. Tai buvo tiesioginis darbo valandų padauginimas. Bet bosui atrodė, kad pusdienį ekstra darbininkui padirbėti — visai mažas klapatas — turėtų džiaugtis. Darbininkai priminė, kad jiem reikėtų gauti mokesties už viršlaikį. Tačiau bosui atrodė, kad tik jam pinigai reikalingi ir kad juos išmokėti darbininkams nebūtų prasmės, jeigu jis gali nemokėti. O kadangi šapoj, kaip minėta, žmonių darbas ar nedarbas, gyvenimas ar negyvenimas priklausė tik nuo vieno samdytojo, nebuvo darbininkų organizacijos, tad bosas ir nemokėjo viršlaikių.

Vieną gražią dieną darbininkai gavo iš vyriausybinės Algų ir Valandų Divizijos užklausimą apie jų algas ir valandas. Darbininkai tūli bijojo pasakyti teisybę, tačiau kiti nebijojo, pasisakė atsakysią teisingai, kaip dalykai yra. Pasidrąsinę, visi taip padarė. Praėjo keleta mėnesių tylos. Tačiau pasirodė, kad vyriausybinė įstaiga veikė. Nei iš šio nei iš to šapos savininkai patvarkė darbininkams nebedirbti viršvalandžių. O dar vėliau, mandagiausia, pristatyta ir čekiai už praeityje nemokėtus viršlaikius.

Žinoma, gavęs ekstra čekį darbininkas sutiko, jog tai dėka išrinkimui šalies, valstijos ir miestų įstatymdavystėsna tokių Wagnerių, Marrantonių, Cacchionių, Davisų, Quillų ir kitų, kurie kovoja už gerus įstatymus ir jų pravedimą gyvenime. Tai viena iš pasekmių buvusios Naujosios Dalybos. Prieš desėtką metų nebuvo tokių prajovų, kad vyriausybė tau išjieškotų buvusį samdytojų nusuktą uždarbį. Tas verta atsiminti visada, o ypač pirm rinkimų.

R.

NAUJA KRAUTUVĖ

Atsidarė nauja grosernė — Lee's Grocery — ant So. 2nd St., kampas Hooper St. Čia galima nusipirkti visokių reikalingų groserių. Krautuvė išrodo labai gražiai.

R.

GALYBĖ ŽVAIGŽDŽIŲ IR TŪKSTANČIAI PUBLIKOS MITINGE UŽ DAVIS

Spalių 28-tos popietį teko užeiti į Piliečių Nepartinio Komiteto iš naujo išrinkimui Benjamin Davis, Jr., suruoštą popietį Golden Gates Ballruimyje, Harleme.

Nemačius, stačiai būtų sunku persistatyti tokį masinį sąskridį ir jo entuziazmą. Didelė, šešis tūkstančius publikos talpinanti salė, perpildyta. Kelių valandų programa išsagstyta žymiais meno talentais, galinčiais po vieną atskirai duoti šaunų koncertą su aukštomis įžangomis. Čia desėtkai jų išstojo asmeniškai ir daug kitų atsiuntė savo bendrus pareiškimus, kad jie darbuosis ir balsuos už Davis.

Davis, Miesto Tarybos narys su vienu iš puikiausių darbo rekordų, kandidatuoja iš naujo išrinkimui tarybon iš New Yorko apskrities (Manhattan).

Tarpe eilės sakiusių trumpas sveikinimų kalbas, bene reikšmingiausias pasakė rabinas Max Felshin, atėjęs pradžioje mitingo pasakyti maldą, taipgi Michael J. Quill, patsai Miesto Tarybos narys ir kandidatas iš Bronx.

Felshin pirm maldos pasakė:

"Leiskite man jūs, mano draugai, perspėti, jog nežiūrint, kaip daug aš tikiu į maldą, malda, nežiūrint, kaip sekminga, pati viena neišrinks Ben Daviso. Jūs turite išeiti rinkimų dieną ir tą atlikti."

Michael J. Quill, Transporto Unijos vadas, pareiškė, jog **"rezoliucijos ir Daviso guzikučiai Daviso neišrinks. Tik skambinimas prie durų varpelių ji išrinks."**

Jis sakė, kad New Yorko CIO Politinės Veiklos Komitetas mobilizuoja savo narius ėjimui pas balsuotojus į namus. Tačiau, ragino jis, kiekvieno čia esančio, kaip kad ir negalėjusio čia pribūti darbininko ir progresyvio pareiga yra eiti pas žmones su informacijomis apie Ben Davis.

Kas pasakyta už Davis, tas, be abejo, lygiai tinka pasakyti už patį Quillą, Bronxe, ir už Cacchione, Brooklyne.

Trumpai kalbėjo patsai Davis. Pasakė įspūdingą kalbą.

Rep.

Anglies Gasai Užmušė Du Žmones

Nors pečius kūrenosi apartmentinio namo sklepe, 2134 Aqueduct Ave., Bronx, tačiau anglies dujos išsirangė per plyšius į namą ir porą žmoniv numarino. Mrs. Anna Rayfield, 55 m., ir jos anūkas, Stewart Rice, 13 metų, rasti uždusę nuo tų dujų.

Pavojus name buvęs pastebėtas 7 valandą ryto ir iš policijos pašaukta nepaprastos pagalbos grupė, kada 14 metų mergaitė pirmame bildingo aukšte prisvaigusi nuvirto ant grindų. Tada policija ėjo po visą bildingą įspėdama gyventojus atsidaryti langus. Ar Mrs. Rayfield jau buvo tiek prisvaigus, kad nebepajėgė įspėjimo išpildyti, ar gal nesuprato svarbos, nepaisė, dabar jau niekas neišaiškins, nes 12:30 dieną jinai su berniuku jau buvo rasti mirusiais.

Nelaimė atrasta kam nors nuėjus patirti dėl ko berniukas nebuvo mokykloje tą priešpietį.

Unijos Darbuosis, Kad Darbininkai Gautų Laiko Balsuoti

New Yorko CIO Taryba išleido paraginimą visoms savo unijoms pasidarbuoti suteikime darbininkams šapose informaciją ir užtikrinimą, kad jie įstatymiškai turi teisę išlikti iš darbo 2 valandas nueiti balsuoti rinkimų dieną, lapkričio 6-tą.

New Yorko valstijoj darbininkai turi teisę tas dvi valandas pasiimti su alga.

MIRĖ

Walter J. Burke, 41 m. amžiaus, mirė spalių 28 d., Willimantic, Conn. Kūnas pašarvotas grab. J. Garšvos koplyčioj, 231 Bedford Avenue, Brooklyne. Laidotuvės įvyks lapkr. 2 d., Šv. Jono kapinėse.

Velionis paliko nuliūdime našlę Malviną. Taipgi uošvius Mr. ir Mrs. Anthony Yokimaitis, 343 So. 5th Street, Brooklyn, N. Y.

Laidotuvių pareigomis rūpinasi grab. J. Garšva.

SUSIRINKIMAI

BROOKLYN, N. Y.

Lapkr. 1 d., Laisvės salėje įvyks LDS 1 kp. susirinkimas. Visos ir visi kviečiami dalyvauti. Taipgi pasistengkite pasimokėti už šiuos metus. Bandykite atsivesti ir naujų narių įrašyti į organizaciją. — M. Stakovas, prot. rašt. (255-256)

EAST NEW YORK

LDS 13 kuopos susirinkimas įvyks šį ketvirtadienį, lapkričio 1-mą, 8 val. vakare, pas draugus Misevičius, 115 Montauk Ave., Brooklyn, N. Y. (256)

U.S.A. - U.S.S.R. TALKININKAI UŽ TAIKĄ

Kalbėtojai:
DEAN ACHESON, Pagelbinis Valstybės Sekretorius
NIKOLAI N. NOVIKOV, Veikiantysis U.S.S.R. Ambasadorius
PAUL ROBESON
JOSEPH E. DAVIS, Pirmininkas, Buvęs U. S. Ambasadorium Sov. Sąjungoj
GARBĖS SVEČIAI IŠ DIDZIOSIOS BRITANIJOS:
THE VERY REV. HEWLETT JOHNSON, CANTERBURIO DEKONAS.

MADISON SQUARE GARDEN, TREČIAD., LAPKR. 14, 7:30 P. M.

Įžanga: 60c - 85c $1.20 - $1.80 - $2.40. Bilietai gaunami Workers Bookshop, 50 E. 13 St., Music Room, 128 W. 44 St.
Rengia: National Council of American-Soviet Friendship, Inc., 114 East 32 St., New York 16, N. Y.

Dienraščio Laisvės Metinis

KONCERTAS

REGINA STRAZEVIČIŪTĖ. Tai talentinga dainininkė. Ji pirmu kartu dainuos šios šalies lietuviams.

ALEKSANDRAS VASILIAUSKAS, žymus koncertų dainininkas, tenoras, irgi dalyvaus šioje programoje.

BIRUTA RAMOSKAITĖ. Per visą Ameriką žinoma Operų ir Koncertų dainininkė, dalyvauja dienraščio Laisvės Koncerto programoje.

Taipgi programoje dalyvaus AIDO CHORAS, diriguojant **Aldonos Anderson,** RUSŲ ŠOKIKŲ GRUPĖ, šoks rusų liaudies šokius. Kitas svarbus numeris tai JUGOSLAVŲ "JEDINSTVO" PARTIZANŲ CHORAS, diriguojant **Dr. Lujo Goranin.** Koncerto akompanistė, ELSA FIEDLER.

Sekmad., Lapkr. 11 November

LABOR LYCEUM SALĖJE
949 WILLOUGHBY AVE., BROOKLYN, N. Y.

ANTANO PAVIDŽIO ORKESTRA GROS ŠOKIAMS

Programa prasidės 3:30 po pietų, šokių pradžia 6:30 val.
Įžanga $1.50, $1.25 ir $1.00, (taksai įskaityti) Vien tik šokiams įžanga 60c
Sėdynės rezervuotos. Prašome iš anksto įsigyti įžangos bilietus.

DANTŲ GYDYTOJAS
Dr. A. PETRIKA
221 South 4th Street
BROOKLYN, N. Y.
Tel. EVergreen 7-6868
VALANDOS: 9—12 ryte, 1— 8 vakare
Penktadieniais uždaryta

CHARLES
UP-TO-DATE
BARBER SHOP
ANTANAS LEIMONAS, Naujas Savininkas
306 UNION AVENUE
Tarpe Ten Eyck ir Maujer Sts.
BROOKLYN 6, N. Y.
GERAI PATYRĘ BARBERIAI

Egzaminuojam Akis, Rašome Receptus
Nupiešiam Planus
Darome ir Pritaikome Akinius.

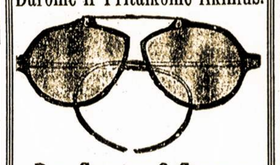

Drs. Stenger & Stenger
Optometrists
394-398 BROADWAY
BROOKLYN, N. Y.
Tel. ST. 2-8342

LITUANICA SQUARE **RESTAURANT**
STANLEY RUTKŪNAS
SAVININKAS
Puikiausia Lietuvių Restauracija Brooklyne
PAUKŠTIENOS PIETŪS ANTRADIENIAIS
Kiekvieną dieną yra didelis pasirinkimas visokių valgių.
Atdara kas dieną ir naktį apart sekmadienių.
282 UNION AVE. BROOKLYN, N. Y.
Tel. EVergreen 4-9612

F. W. Shalins
(Shalinskas)
Funeral Home
84-02 Jamaica Avenue
Opposite Forest Parkway
WOODHAVEN, N. Y.
Suteikiam garbingas laidotuves
$150
Koplyčias suteikiam nemokamai visose dalyse miesto.
Tel. VIrginia 7-4499.

Fotografas
Traukiu paveikslus familijų, vestuvių, kitokių grupių ir pavienių. Iš senų padarau naujus paveikslus ir krajavus sudarau su amerikoniškais. Reikalui esant ir padidinu tokio dydžio, kokio pageidaujama. Taipogi atmaliavoju įvairiom spalvom.

JONAS STOKES
512 Marion St., Brooklyn,
Kampas Broadway ir Stone Ave. prie Chauncey St., Broadway Line
Tel. GLenmore 5-6191

NOTARY PUBLIC

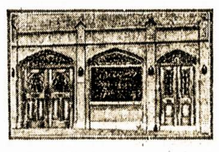

TELEPHONE STAGG 2-5043

MATTHEW P. BALLAS
(BIELIAUSKAS)
LAISNIUOTAS GRABORIUS
Liūdėsio valandoj kreipkitės pas mus.
Patarnavimas bus užtikrintas ir už prieinamą kainą.
Puikiai Įrengtos Dvi Koplyčios, Duodamos Mylimiems Pašarvoti Dovanai
660 GRAND ST. BROOKLYN, N. Y.

Persodinam Deimantus jums belaukiant. Turime ekspertus taisymui laikrodžių ir laikrodėlių.
Mes turime įvairių rūšių laikrodėlių:
Bulova, Benrus, Gruen, Longines, Jules, Jurgensen.

ROBERT LIPTON, Jeweler
701 Grand St. Brooklyn, N. Y.
Tel. ST. 2-2173 ATDARA VAKARAIS