Darbo Žmonių Dienraštis
Kaina $6.50 Metams
Užsienuose $8.00
Brooklyne $7.00
Kopija 5c

LAISVĖ

THE LITHUANIAN DAILY

LAISVĖ-LIBERTY
The Only Lithuanian Daily in the Eastern States.
427 Lorimer Street, Brooklyn 6, N. Y.
Telephone: Stagg 2-3878

No. 289 ★ ★ ★ Brooklyn, N. Y., Trečiadienis, Gruodžio-Dec. 12, 1945 ★ ★ ★ Metai XXXV. Dienraščio XXVII.

KRISLAI

Paleckis Krito už Lietuvą.
V. Paleckio Troškimas.
Lietuvos Jaunimas.
Mokasi Duokles.
Marinai Trokšta Namų.

Rašo D. M. ŠOLOMSKAS

Savo laiku buvo rašyta, kad tėvynės vadavimo pareigas eidamas žuvo Vilnius Paleckis, Tarybų Lietuvos prezidento Justo Paleckio sūnus. Neseniai Tarybų Lietuvos sostinėje buvo suruošta jaunimo paroda—"Lietuvos Jaunimas Tėvyniškojo Karo Metu." Ten yra paveikslai ir aprašymai Lietuvos didvyriško jaunimo kovoj prieš hitlerininkus, T. Nazarovas paduoda eilę faktų.

★ ★ ★

Pasirodo, kad V. Paleckis žuvo laike skraidymų nacių užnugaryj — Lietuvoj. Po jo mirties jis buvo vyriausybės apdovanotas už narsą. Tas jaunas kovūnas norėjo gyventi, greičiau išlaisvinti Lietuvą ir troško taikaus gyvenimo. Jis buvo 19-kos metų. Savo dienyne, vasaryj, 1942 metais jaunasis Vilnius Paleckis rašė:

"Reikia darbuotis, kad niekados daugiau nebūtų karų, kad būsimos gentkartės tik iš knygų ir pasakojimų apie juos žinotų. Mes kentėsime ir žūsime tam, kad būsimosios gentkartės galėtų taikoj gyventi ir džiaugtis."

★ ★ ★

Daugeliui Lietuvos jaunuolių neteko taikos sulaukti. Daug žuvo jų nuo nacių ir vokiečių — lietuviškų nacionalistų rankų. Hitlerininkai vien Lietuvos piliečių nužudė 300,000 ir 105,000 kankino logeriuose!

Lietuvos jaunimas kovojo drąsiai. Kada naciai apsupo komjaunuolį Čeponį, slaptojo radio operatorių, tai jis gynėsi iki paskutinio. Kelis priešus nudėjo, o paskutine granata save sudraskė.

★ ★ ★

Parodoj atvaizduoja didvyrės Marytės Melnikaitės ir kitų Lietuvos jaunimo karžygių kovas. Sofija Madeiskaitė, Vilniaus komjaunimo sekretorė per du metus slaptai veikė, daug jaunimo apjungė ir žuvo Lietuvos išlaisvinimo dienose.

★ ★ ★

Parodoj atvaizduojamos ir kovos Lietuvių Klaipėdos Divizijos, kuri per kovas atžygiavo nuo Oriolo iki Klaipėdos. Eilių eilės didvyrių, kaip vyrų, taip merginų. Jų tarpe ir kulkosvaidininkė Danutė Staniulienė, kuri buvo tris kartus apdovanota už drąsą ir sugabumą. Garbė Lietuvos jaunimui, kad taip narsiai kovojo už laisvę!

★ ★ ★

Pirmutinė atsiliepė į paraginimą mokėti Lietuvių Literatūros Draugijos duokles už 1946 metus, tai 145 kuopa, Los Angeles. Drg. M. Bušienė, kuopos finansų sekretorė jau prisiuntė už 13 narių duokles. Gavo ir vieną naują narę. Tai gražus pavyzdis!

★ ★ ★

Tarybų Sąjunga apdovanojo 190 amerikiečių, karo laivyno narių, kurie karo metu vežė reikmenis į Tarybų Sąjungos Murmansko prieplauką. Medalius ir ordenus įteikė SSSR atstovas gen. N. Novikovas.

★ ★ ★

Dienraštis "Pravda" rašo, kad be Tarybų Sąjungos, Jungtinių Valstijų ir Britanijos vienybės ir susitarimo negali būti pasaulyje taikos. Jis linki pasisekimo užsienio ministerių konferencijai, kuri 15 d. gruodžio prasidės Maskvoj.

★ ★ ★

Francijoj visos trys didžiosios valstybinės partijos — Komunistų Partija, Socialistų Partija ir Liaudies Republikonų Partija stoja, kad demokratinis pasaulis tuojau nutrauktų diplomatinius ryšius su

(Tąsa 5-me pusl.)

Amerika Siunčia dar 5,000 Marininkų į Naminį Chinų Karą

Richmond, Va. — Garlaivis Wakefield praeitą penktadienį iš čia išgabeno dar 5,000 Amerikos marininkų į Tientsiną, Chinijoj. Beveik visi šie marininkai yra jaunuoliai tik 17 iki 18 metų amžiaus.

Plotas aplink Tientsiną buvo chinų komunistų apvalytas nuo japonų.

IŠBANDYS ATOM-BOMBAS PRIEŠ KARO LAIVUS

Washington. — Jungtinių Valstijų karo ir laivyno departmentai suplanavo išbandyt atomines bombas, kaip jos veiks prieš karo laivus. Kur ir kada bus tie bandymai, laikoma slaptybėje. Atom-bombos bus išmėgintos ant nusenusių bei pagrobtų iš priešų karo laivų.

Prof. Oppenheimer, vienas didžiausių atominės jėgos specialistų, sakė kongres. komisijai, jog atombombos vandenyj veiks juo smarkiau.

Paskirtas Komitetas Palestinos Klausimam Tyrinėti

Washington. — Prezid. Trumanas paskyrė šešis amerikonus į komitetą Palestinos klausimam tyrinėti. Kiti šeši bus anglai. Komitetui pirmininkaus amerikinis teisėjas Joseph C. Hutcheson. Jie tyrines politinės ir ūkines Palestinos sąlygas kas liečia arabus ir žydus.

Tas komitetas sudarytas pagal anglų pasiūlymą po to, kai Anglija atmetė pirmesnį prez. Trumano reikalavimą įleist 100,000 benamių europinių žydų į Palestiną.

Nobelio Taikos Dovana Cordell Hull'ui

Stockholm. — Paskirta tarptautinė Nobelio Taikos dovana (apie $30,000) buvusiam Amerikos valstybės sekretoriui Cordell Hull'ui.

Yenan. — Chinų komunistų vadai pareiškė, jog jie priešingi bile kurios svetimos šalies įsigalėjimui (įtakos sričiai) bet kur Chinijoje.

SENATORIUS PRIMINĖ, KAIP ANGLIJA STIPRINO HITLERININKUS

Washington. — Republikonas senatorius Langer darbuojasi, kad Jungtinės Valstijos neduotų Anglijai $4,400,000,000 paskolos, kurią žadėjo prez. Trumanas. Langer tvirtina, kad Anglija neturi intencijos tą paskolą atmokėti.

Sen. Langer priminė, jog Anglija leido Vokietijai atsiginkluoti ir stiprino nacius, kol jie pasidarė pačiai Anglijai pavojingi.

General Motors Panaikino Sutartį Su CIO Unija

Detroit. — General Motors panaikino savo sutartį su CIO Automobilių Darbininkų Unija. Tatai dar pastiprins streikierių pasiryžimą laimėti, pareiškė unijos pirmininkas A. J. Thomas.

30,000 unijistų maršavo aplink General Motors fabrikus pikietuodami. Jie šūkiais ir plakatais skelbė obalsius: "Truman, vykdyk Wagnerio Darbo Santykių Įstatymą dabar!" "General Motors, eik į bendrąsias derybas dabar!" "Šį kartą mes nepardavinėsime obuolių p. Trumanai!"

Bombarduodami Nacius, Talkininkų Lakūnai Užmušė 500,000 Civilių

Washington. — Talkininkų lakūnai, bombarduodami Vokietiją ir jos užimtus kraštus, užmušė pusę miliono civilių gyventojų, sužeidė apie 700 tūkstančių ir benamiais padarė 7 milionus 8 šimtus tūkstančių, kaip oficialiai skaičiuojama. Bet oro veiksmai nepakirto karinės vokiečių dvasios, sako Amerikos armijos daktarai.

Francijos valdžia užginčijo gandus, kad ji žada sutraukyt ryšius su Franko valdžia Ispanijoj.

Daugiau Faktų Apie Argentinos Diktatoriaus Sėbravimą su Naciais

Buenos Aires. — Amerikiniai korespondentai iškelia aikštėn daugiau faktų, kaip Argentinos diktatorius pulk. Peron bendradarbiavo su Hitlerio agentais.

(Šiomis dienomis New Yorko Daily Worker pastebėjo, kad Jungtinių Valstijų laivai gabena žibalą ir kitus reikmenis Argentinai, kuomet tie laivai turėtų būt naudojami Amerikos karo veteranam grąžint iš užjūrių.)

UNIJA PRADEDA DERYBAS SU FORDU

Detroit. — CIO Automobilių Darbininkų Unija šį trečiadienį pradeda derybas su Fordo kompanija. Pamatinis darbininkų reikalavimas yra pridėti 30 nuošimčių algos.

Daugelis Auto. Darbininkų Nesutinka su Bausmėmis Už "Neteisėtus Streikus"

Detroit. — Daugelis automobilių darbininkų peikia savo CIO vadų pasiūlymą Fordo kompanijai bausti vadinamus neteisėtus streikierius.

Unijos direktorius Richard T. Leonard pasiūlė ir aukštieji viršininkai užgyrė šitokias bausmes streikuojantiems be unijos nutarimo:

Kompanija gali išmest iš darbo neteisėtų ("laukinių kačių") streikų vadus. Unijos vadovybė baus po $3 kiekvieną streikierį už pirmą dalyvavimą panašiame streike ir po $5 už antrą tokį streikavimą.

Po tiek pat turės būt baudžiami kompanijos pareigūnai, kurie bus pripažinti kaltais už streiko išprovokavimą.

Piniginės baudos eis į Prezidento Fondą Kovai prieš Kūdikių Paralyžių.

Tūli darbininkai sako, sunku arba visai negalima būtų įrodyti, kad fabrikantų pareigūnai tiksliai išprovokavo streiką, o kompanijai nepatinkami darbininkai būtų pavaryti iš darbo bei piniginiai nubausti.

Bijoma, kad tokia taisyklė nebūtų užkarta ir plieno darbininkams ir kitiems.

Žymėtina, kad dauguma vadinamų neteisėtų streikų kildavo iš to, jog samdytojai laužydavo unijinę sutartį ir atidėliodavo darbininkų skundų svarstymą.

NACIAI SVAJOJO SIBIRE PASISVEIKINT SU JAPONAIS 1941 METAIS

Nurnberg, Vokietija. — Amerikonas prokuroras Sidney S. Alderman teisme prieš nacius karinius piktadarius dokumentaliai parodė tokius Hitlerio planus:

Japonija sykiu su Vokietija turėtų užpult Sovietų Sąjungą 1941 m.; tad po keleto mėnesių vokiečiai susitiktų su japonais palei Sibiro geležinkelį.

Neišdegus tam planui, Vokietija 1943 m. maldaute maldavo Japoniją pult Sovietus.

Naciai prašė japonus kur kas pirm Perlų Uosto atakos užpult Ameriką. Hermannas Goeringas, Vokietijos oro jėgų ministeris, 1938 metais ragino savo fabrikantus statyt tokius karinius lėktuvus, kurie galėtų atskristi į New Yorką, numesti po penkis tonus bombų ir sugrįžti, niekur kelionėje nenusileisdami.

Hitleris 1940 m. gruodyje nusprendė pulti Sovietus, kada jis nematė galimybės sekmingai įsiveržti į Angliją. Jis tikėjosi ir Švediją įtraukt į karą prieš Sovietų Sąjungą.

Kodėl Sovietai Vėl Cenzūruoja Užsieninius Korespondentus

United Press korespondentas iš Maskvos praneša, jog Sovietai pradėjo vėl cenzūruot užsieninių korespondentų siunčiamus pranešimus. Korespondentas pastebi, kad cenzūra įvesta, belaukiant trijų didžiųjų talkininkų užsieninių ministerių konferencijos Maskvoj gruodžio 15 d.

(Gal reikia apribot tų korespondentų spėliojimus ir pasakas.)

NAUJAS ITALŲ MINISTERIŲ KABINETAS

Roma. — Priėmė priesaiką naujasis Italijos ministerių kabinetas, sudarytas iš šešių patrijotinių partijų atstovų.

LAISVĖS VAJUS

GAVIMUI NAUJŲ SKAITYTOJŲ

Trys didieji Laisvės vajuje — Pilėnas, Žukauskienė ir Stripeika su Kudirka. Svinkūnienė gerokai pasiliko nuo viršūnės. Tačiaus ji dar gali pašokti net iki viršaus: jei pagaus keletą desėtkų naujų skaitytojų, tai bus viršūnėje.

Žukauskienė pareiškė, kad ji nustebins mus naujais skaitytojais, vajui baigiantis. Antanas Stripeika nieko nesako. Bet pradžioje vajaus jis pareiškė, jog į pabaigą specialiai darbuosis gauti naujų skaitytojų. Tą patį pareiškė ir Pilėnas.

Ištisas kontestantų surašas šiandien stovi:

VAJAUS LENTELĖ

	Punktai
P. Pilėnas, Philadelphia	5298
K. Žukauskienė, Newark	4882
A. Stripeika—G. Kudirka, Elizabeth	4323
M. Svinkūnienė, Waterbury	4043
A. Balčiūnas, Brooklyn	3346
J. Bakšys, Worcester	2664
W. Brazauskas, F. J. Repšys, Hartord	1600
P. Baranauskas, J. Mockaitis, Bridgeport	1316
V. J. Stankus, Easton	1252
S. Kuzmickas, Shenandoah	1240

(Tąsa 5-tam pusl.)

Anglai Supleškino Tris Indonezijos Žmonių Kaimus

Batavia, Java. — Anglų lėktuvai bombomis ir rakietomis sunaikino tris indonezų kaimus šioje apygardoje. Anglai keršijo jiem už tai, kad indonezų kovūnai miške užpuolė anglų automobilius ir tankus, kurie vežė kariuomenę ir amuniciją prieš indonezus. Indonezai tada nukovę 16 anglų.

Ragina Šaukti Anglus, kad Nešaudytų Javos Patrijotų

New Yorko Times'e rašydamas, kapitonas Harold E. Stassen, buvęs Minnesotos gubernatorius, ragina Ameriką atsišaukt į anglus ir holandus, kad nustotų šaudę Javos indonezus, kovojančius už tautos nepriklausomybę. Anot Stasseno, Amerika turėtų ragint ir indonezus neužpuldinėt angliškų ir holandiškų įstaigų.

Stassenas nurodo, kad Jungtinių Tautų Čarteris reikalauja gerbt koloninių tautų teises.

Iš Amerikos armijos paleista jau 4,000,000.

Generolas Pattonas Visas Žemiau Kaklo Suparalyžiuotas

Frankfurt, Vokietija. — Generolas G. S. Pattonas jau visas žemiau kaklo suparalyžiuotas ir abejojama, ar jis išliks gyvas. Pavojingai sužeista jam nugarkaulis praeitą sekmadienį, kada gen. Pattono automobilis atsimušė į armijos troką.

Dabar Pattonas guli Heidelbergo ligoninėje. Apart amerikonų gyventojų, atskrido iš Anglijos garsus nervų chirurgas, profesorius dr. Hugh Cairns gelbėti Pattono gyvybei. Iš Amerikos atlekia Pattono žmona.

Argentinos Policija Šaudė Žmones, Kurie Lydėjo Keturis Nušautuosius

Buenos Aires. — 30,000 žmonių dalyvavo laidotuvėse keturių demokratinių asmenų, kuriuos Argentinos diktatoriaus Perono policija nušovė praeitą šeštadienį. Dabar policija šaudė į laidotuvių dalyvius ir sužeidė keturis.

Šeštadienį policininkai ir šiaip fašistai šaudė į 200,000 žmonių demonstraciją, kurią suruošė argentiniečių Demokratinė Sąjunga.

INDONEZAI PUOLĖ ANGLŲ KAREIVINES

Batavia. — Indonezai čia puolė anglu kareivines, bet buvo atmušti.

5,000 indonezų, ginkluoti durklais, susibūrė ties anglų-hollandų lėktuvų aikšte arti Tanjong Para. Anglai juos išvaikė.

AMERIKINIAI FABRIKANTAI DIKČIAI PATARNAVO NACIAM

Washington, grd. 11. — Vienas aukštas karininkas liudijo kongresinei komisijai, kad Amerikos Standard Žibalo ir Du Pontų kompanijos labai padėjo naciams pasiruošti karui.

Pagal tarptautines kartelių-trustų sutartis su vokiečiais, amerikinės kompanijos perleido naciams svarbius technikinius sekretus, o naciai slėpė pramoninius savo sekretus nuo amerikonų.

Washington. — Pasitraukė laivyno sekretoriaus pavaduotojas A. L. Gates.

Svarsto Plieno Darbininkų Streiko Skelbimą

Pittsburgh, Pa. — CIO Jungtinės Plieno Darbininkų Unijos vadai svarsto, kada paskelbt streiką, kuriame dalyvautų apie 800,000 darbininkų. Unija reikalauja pridėt jiems po $2 algos per dieną.

CHINŲ KOMUNISTAI PUOLA LINCHENGĄ

Chungking. — 120,000 chinų komunistų puola Chiang Kai-sheko tautininkus Linchengo mieste, svarbioje geležinkelio stotyj, pietinėje Shantungo pussalio dalyje.

12 Jankių Lakūnų Žuvo Chinijoje

Peiping, grd. 11. — Žuvo 6 Amerikos bombanešiai-smigikai su 12 lakūnų tose vietose, kur kariauja Chinijos tautininkai su chinų komunistais.

Heidelberg, Vok. — Pavojingai sužeistam generolui Pattonui įleista svetimo kraujo.

AUKŠČIAUSIAS TEISMAS DAR NEATSILIEPĖ Į YAMASHITOS PRAŠYMĄ

Washington. — Jungtinių Valstijų Aukščiausias Teismas dar neatsiliepė į japonų generolo T. Yamashitos prašymą. Amerikonų karo teismas Maniloje nusmerkė Yamashitą pakarti kaip karinį kriminalistą.

Yamashita kreipės į Aukščiausį Teismą, kad pakeistų mirties nuosprendį.

Berlin. — Trūksta jankiam automobilių jų užimtame Vokietijos plote.

LAISVĖ

LITHUANIAN DAILY PUBLISHED BY
The Laisvė, Inc.
Every day except Sundays and Holidays
Established April 5, 1911
427 LORIMER ST., BROOKLYN 6, NEW YORK
Tel. STagg 2-3878

President — Jos. Weiss
Secretary Treasurer — D. M. Sholl
Editor — Roy Mizara

SUBSCRIPTION RATES:

United States, per year	$6.50
United States, six months	$3.50
Brooklyn, N. Y., per year	$7.00
Brooklyn, N. Y., six months	$3.75
Foreign countries, per year	$8.00
Foreign countries, six months	$4.00
Canada and Brazil, per year	$7.00
Canada and Brazil, six months	$3.75

Entered as second class matter March 11, 1924, at the Post Office at Brooklyn, N. Y., under the Act of March 3, 1879.

Būsimoji Ministerių Konferencija

Kada Londone pakriko užsienio ministerių konferencija, tai tas atgaivino visų hitlerininkų ir taikos priešų viltį, kad neišvengiamai bus blogi santykiai tarp Sovietų Sąjungos ir kapitalo šalių, — pirmoj vietoj su Jungtinėmis Valstijomis, Britanija ir Francija; ir jeigu tas tuojau neatves prie naujo karo, tai pakrikdys Jungtinių Tautų Organizaciją taikai palaikyti.

Mr. Byrnes ir Mr. Bevin kalbos po tos konferencijos ir kapitalistų spaudos tonas nieko gero nesiūlė. Vokiškai-lietuviški nacionalistai, Hitlerio agentai, tiesiai pranašavo, kad Amerikos ir Anglijos karas bus prieš Tarybų Sąjungą ateinantį pavasarį.

Paskelbimas, kad Jungtinių Valstijų, Britanijos ir Sovietų Sąjungos užsienio ministerių konferencija įvyks gruodžio 15 d., Maskvoj, reiškia naują žingsnį prie atsteigimo trijų didžiųjų valstybių glaudesnio bendradarbiavimo. Tai pripažinimas, kad Tarybų Sąjungos pozicija buvo teisinga Bulgarijos, Rumunijos, Vengrijos ir Austrijos klausimais. Kaip žinome, tai Mr. Byrnes spyrėsi, o Mr. Bevin jį palaikė, kad ir Francija turi dalyvauti išdirbime toms šalims taikos sąlygų, nors Francija su jomis nei karo neturėjo. Molotovas reikalavo, kad tais klausimais Jungtines Tautas turi atstovauti tik Tarybų Sąjunga, Jungtinės Valstijos ir Britanija. Dabar tokia konferencija ir įvyks.

Ką konferencija svarstys? Spekuliuoti nereikia, tai bus paskelbta vėliau, bet Washingtone teigiama, kad bus svarstoma taikos klausimas su Bulgarija, Rumunija, Vengrija ir Austrija. Bus svarstoma Japonijos kontroliavimo klausimas. Bus dedama pastangų, kad Chinijoj sulaikyti naminį karą. Bus diskusuojama ir atominės jėgos klausimas. Vis tai svarbūs klausimai.

Atominės jėgos klausimas kapitalistų diplomatams buvo virtęs savotiška antisovietine politika. Amerikos, Britanijos ir Kanados diplomatai bandė grūmoti Tarybų Sąjungai ir atomo jėgos klausime ją ignoravo.

Po pakrikusios Londono konferencijos Mr. Byrnes ir Mr. Bevin bandė kaltę suversti ant Tarybų Sąjungos užsienio komisaro Molotovo. Bet Sovietų vyriausybės organas "Izviestija" kietai pareiškė, kad Molotovas buvo teisingas, nes jis laikėsi Krymo ir Potsdamo konferencijų nutarimo.

Mr. F. Kuh rašo, kad prezidentas Trumanas ir Britanijos premjeras Attlee parašė laiškus maršalui Stalinui, nesiskaitydami su Molotovu, bet laiškus perskaitė Stalinas, o atsakymus davė Molotovas. Spalių Revoliucijos sukaktyj, vietoj Stalino, kuris yra poilsiui išvykęs, kalbėjo Molotovas. Tas dar kartą pabrėžė, kad Tarybų Sąjungoj vadovybė yra vieninga, griežtai laikosi tarptautinių susitarimų ir jokios išlaukinės jėgos ją nesuardys. Molotovas kalbėjo ir atominės jėgos reikale ir pareiškė: **"Mes turėsime atominę jėgą ir dar kai ką daugiau."**

Kaip žinome, Washingtone buvo sušaukta Patariamoji Konferencija Japonijos kontroliavimo reikale. Tačiau Washingtono diplomatai nesiūlė bendros Jungtinėms Tautoms atsakomybės, bet ruošėsi ir toliau laikytis vieno žmogaus— generolo MacArthuro politikos. Tarybų Sąjunga protestavo prieš tokią politiką ir neprisiuntė savo delegatų. Toji konferencija atsidarė ir užsidarė, — faktiškai mirė negimusi!

Mr. Byrneso ir Mr. Bevino politika iššaukė protestą masių ir akyvesn. politikų. Visi jie matė, kad ta politika grumoja gyvybinei Jungtinių Tautų Organizacijai, kad negali būti pasaulyj taikos, jeigu kapitalo šalys organizuojasi prieš Tarybų Sąjungą. Pagaliau, Britanijos ir Jungtinių Valstijų imperialistinė politika Indonezijoj, Indo-Chinuose ir Chinijoj nedavė kapitalistams pageidaujamų rezultatų. Ir įvykę rinkimai Jugoslavijoj, Bulgarijoj ir Vengrijoj reikalauja kitokio nusistatymo link tų šalių.

Šie ir kiti svarbūs įvykiai, matyti, paakstino Mr. Byrnesą ir Mr. Beviną, kaip ir jų vyriausybės, pakeisti savo nusistatymą. Maskvoj įvyksta konferencija trijų didžiausių valstybių, kurios sunkiausią naštą nešė už karo laimėjimą, ir kurios yra atsakomingos už taiką. Mes galime tik palinkėti jai pasisekimo.

Japonų Veikla Chinijoj

Japonijos imperialistai nesijaučia sumuštais. Generolo MacArthuro politika išgelbėjo jų karines jėgas Japonijoj. Anglų, hollandų ir amerikiečių politika ne vien nesudaužė japonų jėgų Indo-Chinuose, Indonezijoj ir Chinijoj, bet padarė savais talkininkais prieš vietos demokratinius kovotojus. Šimtai tūkstančių Japonijos kareivių veikia išvien su britais, hollandais ir generolo Chiang Kai-sheko armija.

Japonijos imperialistai tai moka išnaudoti. Kaip Vokietijos hitlerininkai siulėsi Anglijai ir Jungtinėms Valstijoms būti talkininkais kare prieš Sovietų Sąjungą, taip Tolimuose Rytuose japonai imperialistai daro. Jie sako: "Vis vien, jūsų karas neišvengiamas prieš bolševikus. Mes būsime jūsų pirmosios jėgos."

Japonijos imperialistai yra giliai įsitikinę, kad jų, anglų ir amerikiečių "nesutikimai" pasibaigs. Jie naudojasi ta proga ir palaiko savo organizacijas. Japonai "apsikrikštija" krikščionimis, "atsisako" nuo savo Dievo, "priima demokratiją", tuojau suorganizavo net septynias "demokratų partijas". Jų imperatorius Hirohito jau kalba už "demokratiją." Ir tuo pačiu kartu jie dirba, kad atsigauti.

Azijos sausžemyj, ypatingai Chinijoj, Japonijos imperialistams susidarė prielankios sąlygos veikti. Gen. Chiang Kai-shekas ne vien jų kvislingus priėmė į savo eiles karui prieš demokratinę liaudį, bet ir japonų armiją naudoja apsaugai gelžkelių, tiltų, karo sandėlių —svarbiausių punktų.

Mr. H. Lieberman rašo, kad Chinijoj labai išsiplėtė Japonijos šnipų tinklas. Jie turi organizacijas, veikia viešai, turi daug aukso, sidabro, Jungtinių Valstijų dolerių ir susirišę su tokiomis firmomis, kaip Manwa Co., Shanghai mieste, East-Southern Enterprise Co. ir kitomis, kurios juos finansuoja. Veikia trys buvusios Japonijos šnipų organizacijos: Kodoma Kikan, Ume Kikan ir Kampli Tai. Jų priešakyj yra generolai ir kapitonai Nakajama, Koneko, Takuro Matsui, Izagi, Ichikawa ir kiti. Jie turi centrus Shanghajuj, Peipinge, Tientsine ir kitur.

Mr. H. Lieberman rašo, kad šie Japonijos šnipai tampriai susirišę su buvusiais savo kvislingais, kurie dabar tarnauja generolui Chiang Kai-shekui ir su jo slapta policija. Jie užsiima kurstymu naminio karo Chinijoj, provokacijomis prieš demokratus, Sovietų Sąjungą ir paruošimu, kad vėl atsteigti Japonijos imperializmo galybę. Jie sekmingesniam veikimui, kaip ir jų imperatorius, dažnai nuduoda "demokratais" ir karštais Amerikos šalininkais.

Turčių Spaudos "Laisvė"

Turčiai milžiniškos spaudos savininkai myli persistatyti, būk kapitalistinėj tvarkoj yra "spaudos laisvė". Žinoma, kad ta spauda tarnauja tik jų reikalams, o darbo liaudis ten neturi vietos apginti savo reikalus.

Mr. Samuel Sillen dienraštyj "Daily Worker" iškelia tą faktą, kad kongresmanė iš Conn. valstijos C. B. Luce ir jos vyras Henry Luce, kurie leidžia žurnalus Time, Life ir kitus, t e n t a i p "perrašo", "suredaguoja" korespondentų raštus, kad patys korespondentai jų negali pažinti.

Korespondentai T. H. White, Richard Watts, Jr., John Hersey ir kiti, kurie buvo Chinijoj ir iš ten rašė prielankiai apie demokratinį judėjimą, apie generolo Chiang Kai-sheko reakciją, tai kai gavo žurnalus, tai skaitė viską išversta prieš "raudonuosius", prieš "Sovietus", pagal Mrs. Luce anti-darbininkišką, anti-tarybinę liniją.

AFL unija, Bridgeport, Conn., davė $35,484 išlaikymui jaunimui kliubo, kur užėjęs jaunimas galėtų pažaisti, kultūringai ir draugiškai praleisti liuoslaiki. Unijos mano, jog švarios jaunimui susieiti įstaigos prigelbsti išsaugoti jaunimą nuo kriminalybių. Čia unijistas Joseph Cleary smagiai žaidžia čekeriais su vienu iš kliubo narių, o kiti unijistai, stovėdami aplink erzina jį.

Kas Ką Rašo ir Sako

GERA IR BLOGA KONVERSIJA

"Amer. Lietuvyj" (gruodžio 8 d.) tūlas Alex Lucas rašo, jog SLA "dabar yra prieangyj labai svarbių įvykių, o tai yra taip vadinama 'konversija'. Konversija yra geras dalykas, bet ne tokios rūšies, kokią iškepė mums dabartinis prezidentas Laukaitis..."

Kame gi konversijos gerumas? Lucas nepasako. **Jokia konversija nėra gera.** Kiekviena konversija nariams žalinga, nes jie priversti pakeisti savo mokesčių mokėjimą, — jiems mokesčiai nenuženminami, bet **pakeliami!**

Kame gi Lucas suranda dabartinę SLA konversiją nariams pragaištingą? Štai, kame:

"Nariams mokesčiai yra pakeliami kartais net du syk tiek kiek pirmiau mokėjo, o pagal visokius "Plianus," niekurie nariai turi prarasti net du trečdalius savo apdraudos. Prie tam dar tos konversijos pliane yra nuo narių slepiamas tas faktas, kad pirmų metų mokestis eis "Lėšų Fondui", o paskui per visą narių amžių 10% yra "loduojamas" visų mokesčių taipgi "Lėšų Fondui." Tokį griežtą, begėdišką planą nesugalvojo Insurance Departamentai, bet "teisėjas" prez. Laukaitis."

Pažangieji SLA nariai jau seniai tąjį faktą iškėlė, ką dabar sako p. Lucas. Ši SLA konversija pravedama tam, kad sutvirtinti lėšų fondą, kad iš lėšų fondo ponai valdovai galėtų daugiau pinigų pasisemti algų ir "sugaišėių" pavydale.

Žinoma, kad ne Insurance departmentai sugalvojo šį konversijos planą. Jį sugalvojo pild. taryba. Insurance departmentai reikalavo pakelti nariams mokesčius, bet tie mokesčiai galima buvo pakelti kitokiais būdais ir tuomet pakėlimai būtų buvę kur kas mažesni.

Bet tokiame atvejyj nebūtų buvę galima "sutvirtinti" lėšų fondas. Štai, kam buvo reikalinga konversija, kurią dabar SLA nariams pild. taryba kiša.

Šiuo metu eina pild. tarybos narių nominacijos. SLA nariai raginami nominuoti pažangius žmones į pild. tarybą. Jeigu jie bus išrinkti, tai, aišku, galės visą padėtį pataisyti.

Rekomenduojami sekami asmenys:

B. F. Kubilius — prezidento vietai.

J. Žebrys — vice-prezidento vietai.

Adv. S. Masytė — sekretorės vietai.

J. K. Mažukna — iždininko vietai.

J. Miliauskas ir **P. Jatulis** — iždo globėjų vietai.

Dr. Baltrušaitienė —daktaro-kvotėjo vietai.

DŽIAUGIASI IR LIŪSTA.

Marijona Janonienė (iš Pasadena, Md.) rašo mums:

"Džiaugiuosi, skaitydama spaudoje, kad Pittsburhgo suvažiavimas buvo pasekningas.

"Bet nemalonu skaityti, kad taip žiauriai sumušė J. Skeberdytę Chicagos kongrese. Reiškiu jai užuojautą."

Šie senutės Janonienės žodžiai išreiškia visos demokratinės lietuvių visuomenės nuomonę: Ji džiaugiasi demokratinių lietuvių pasisekimais ir liūdi, kad Chicagos "kongrese", sušauktame klerikalų ir socialistų, buvo chuliganiškai pasielgta su žurnaliste mergina, — Jule Skeberdyte.

Nieko nepadarysi. Kiekvienam privalo būti aišku, kas ir ko suvažiavo. Pittsburghe buvo suvažiavę demokrat. nusiteikimo žmonės, todėl pas juos viskas pragėjo kultūriškai, gražiai. O Chicagoje buvo suvažiavę daug visokio plauko fašistų ir jiems artimų, dėl to jie negalėjo be chuliganizmo apsieiti.

Atsišaukimas į SLA Narius Konversijos Klausimu

Broliai ir seserys, SLA nariai. Mūsų priderystė susidomėti šituo svarbiu reikalu. SLA, sulaukęs 60 metų savo gyvavimo sukaktį, turėtų duokles nariams numažinti, bet ne pakelti. Juk yra lokalinių draugijų, katros yra geram stovy, ir jos savo nariams palengvina duoklių mokėjimą.

Nesakau, kad esu priešingas duoklių pakėlimui, jeigu duoklės būtų pakeliamos nors kiek broliškai, bet dabartinis pakėlimas neišeina nei pusbroliškai.

Po pereito SLA Seimo buvo kalbama, kad seni nariai bus perkeliami į naujus skyrius liuosnoriai. Bet dabar pasirodo, kod norima prievartą panaudoti. Girdi, valstijų departmentai to reikalauja. Čia irgi daug neteisybės, arba narių mulkinimas. Nekurių valstijų departmentai griežtai draudžia prievarta narius perkelti į naujus skyrius, nes taip rodo ir tas centro viršininkų atsišaukimas į SLA narius. Pirmiausia jie prabyla Dovido Karaliaus žodžiais, kad kaltininkų ir kaltybių nejieškotų, o kad tik greičiau eitų į naujus skyrius ir atsisakytų nuo senų "polisų". Girdi, taip padarykite, tai būsite saugūs ir SLA bus saugus. Nėra žinios, ant kiek SLA būtų saugus. Bet centro viršininkai tikrai būtų saugūs.

Centro viršininkai pasikvietė S. T. Vitaitį į talką, o tas prirašė ilgiausias špaltas visokių pateisinimų dėl konversijos. Jis kaltina mirtį, — būk tai narių mirtingumas tą viską padarė. Bet jis nepasako to, kad, jeigu SLA viršininkai būtų geriau prižiūrėję SLA investmentus, jeigu SLA nebūtų prakišęs šimtus tūkstančių blogais investmentais, tai šiandien SLA nebūtų atsidūręs tokioj padėty. Taipgi reikia žinoti, kad SLA viršininkai ir šiaip neekonomiški buvo ir yra: jie ima dideles algas ir visokius atlyginimus už sugaištis, už kelionės, ir t.t. Taipgi visokioms komisijoms, visokiems asmenims labai daug išmokamą pavydale sugaišėių ir kelionių. Tas viskas prisideda prie SLA silpninimo finansiniai.

Per Tėvynę dar ir dabar narius baugina komunizmo baubu. O atsimenu, kiek laiko atgal SLA ponai šaukdavo, būk komunistai ir jų pritarėjai nori pagrobti SLA pinigus ir atiduoti Maskvai. Tą nesąmonę jie kartojo per ilgą laiką. Čia dabar reikia paklausti mūsų ponus: o kur jūs nunešėt SLA pinigus, kad dabar SLA randasi blogoj finansinėj padėty?

Iždo globėjas Mockus Tėvynėj verkšlena, kad SLA nariai perlėtai keliasi į naujus skyrius. Girdi, prezidentui Laukaičiui reikia daug nesmagumo panešti su valstijų departmentais. Reiškia, jis daugiau gailisi Laukaičio, negu SLA narių.

Vitaitis teigia savo špaltoj, kad pirmiaus buvo kas kita. Kuomet daug lietuvių atvažiuodavo iš Lietuvos, tai tūkstančiai narių prisirašydavo ir išsibraukdavo. O jų sumokėti pinigai pasilikdavo SLA ižde. O dabar naujų narių mažai prisirašo, o narių mirtingumas padidėjo. Šičia Vitaičio žodžiai parodo, kad SLA viršininkai prasti vadai. Jie turėjo gerai žinoti, kad jokia gyvybė ant pasaulio nėra amžina. Taip ir SLA nariai negali amžinai gyventi. Todėl SLA narių sumokėtus pinigus reikėjo tinkamai prižiūrėti ir taupyti, o ne bile kur investuoti ir mėtyti visokiam politikavimui. Kad ir dabar, jie nori nariams duokles pakelti, bet centro viršininkai vis vien netaupo SLA pinigų. Jie aukoja stambias sumas šelpti visokius fašistus, smetoninininkus, Hitlerio tarnus, nors visas demokratinis pasaulis turėjo pralieti daug kraujo, kad nugalėjus fašizmą; mūsų sunūs liejo kraują ir guldė galvas, kad sunaikinus fašistinį smaką. O mūsų centro viršininkai visokius fašistinius nenaudėlius stengiasi sušelpti SLA narių sudėtais pinigais.

Laikas SLA nariams dabar susirūpinti savo organizacijos padėtim. Dabar eina nominacijos ir rinkimai pildomosios tarybos. Mes, nariai, turime į vietą dabartinių viršininkų išrinkti tokius narius, kurie rūpinsis SLA narių gerove, o ne politikavimu.

Senas SLA Narys

Lietuvių Literatūros Centralinio Archyvo Fondo Atskaita

Nuo 1 d. lapkričio iki 1 d. gruodžio, 1945.

ĮPLAUKOS:

ALDLD 218 kp., Scottville, Mich., per A. Stakėnienę	5.00
Per d. Šlekaitį, Scranton, Pa., šie draugai dadėjo prie pirmesnių savo aukų: R. Janušaitis 50c, I. Klevinskas $1, F. M. Indriulis 50c. Viso	2.00
J. Jakaitis, Westbor, Mass.	2.00
LDS 67 kp., Montello, Mass., per T. Bartkus	5.00
LLD 87 kp., N. S. Pittsburgh, Pa., per H. Kairienę (blanka): LLD 87 kp. $5.00; po $1.00: D. Lakavičius, J. Kudis, J. Kazimir, S. Petrikis, A. Kruša, K. Bagožas, K. Shinkunas; po 50c: F. Ragauckas, J. Tarvidas. Viso	13.00
Ig. Bečis, Elizabeth, N. J.	1.00
J, Burba, So. Boston, Mass.	1.00
J. Pakušaitis, Southbury, Conn.	1.00
ALDLD 145 kp., Inglewood, Calif.	26.00
ALDLD 33 kp. per J. Urboną, Pittsburgh, Pa.	5.00
LLD 40 kp., Pittsburgh, Pa., per M. Paulauską (blanka): Po $1: J. Mažeika, Stroločkas, J. Purkikas, M. Paulauskas, John P. Paleckis; po 50c: Fr. Ombrasas, V. Kisielius, J. Vilkas. Viso	6.50
Viso per lapkričio mėn. įplaukė	$67.50
Pirmiau įplaukė	1248.54
Viso iki gruodžio 1 d. įplaukė	$1316.04

V. Rudaitis, izd.

REDAKCIJOS ATSAKYMAI

Ig. Karlonui, Tuckahoe, N. Y. — Prisiųstus rašinėlius negalime sunaudoti. Korespondenciją patalpinsime prie pirmos progos.

Dienraščio Laisvės
BAZARAS
Įvyks Washingtono Gimtadienio šventėje.
Bus tris dienas.
VASARIO-FEBRUARY
22, 23 ir 24 Dienomis
1946
Grand Paradise Salėse
318 GRAND STREET
BROOKLYN, N. Y.

Darbo žmogus yra laimingas tada, kada galingas, o galingas tada, kada organizuotas ir apsišvietęs. Ar jau priklausote darbo žmonių reikalus ginančioje draugijoje? Ar gavote jai naujų narių?

MOTERŲ ŽINIOS

Kas nors iš mums mielų žmonių atidavė gyvybę už laisvę nuo fašizmo. Tačiau ateities laisvė ir taika priklausys tiktai nuo gyvųjų budrumo. Mobilizuokit žmones taikai užrašymu dienraščio Laisvės!

Tokia Yra Lietuviškų Ponų "Demokratija" Praktikoje

Arba Julės Skeberdytės, dienraščio Vilnies reporterės nustūmimas laiptais iš "visuotino lietuvių kongreso," Chicagoje. Tasai "kongresas" buvo sušauktas per Amerikos Lietuvių Tarybą, po kurios sparnu glaudžiasi visi, kam tik mielas fašizmas. Štai, kaip tą įvykį aprašo viena to "kongreso" dalyvių, pasipiktinus tokia tarybininkų tikrai hitleriška praktika:

Jums, rytiečiai, ypač tiems, kurie Vilnies neskaitote, gal mūsų Julė Skeberdytė ne tiek pažįstama. Tačiau, žinau, jog lietuviškų fašistinių elementų brutališka ant jos ataka sukrėtė kiekvieną iš jūsų. Sukrėtė net tuos, kurie jos asmeniškai nepažino. O priežastimi sukrėtimo buvo tas faktas, kad žymi demokratijos veikėja buvo užpulta lietuviško fašizmo. Sukrėtė dėlto, kad desperatiškam fašistiniam elementui net viešoje įstaigoje daleista pasikėsinti ne tik ant Amerikos Konstitucijos ir jos Teisių Biliaus garantuotų laisvių, bet ir ant žmogaus sveikatos ir gyvasties.

Veikiausia jau būsite matę spaudoje apie Julijos sumušimą, tačiau, tikiuosi, kad šis tą šiurpią sceną mačiusios priedas parodys dar aiškiau, kokia gėdinga blogdarybė papildyta prieš tą merginą ir prieš mūsų demokratijos principus.

Manęs visai nestebina, kad jinai turi pagulėti lovoje. Juk tiktai dėka jos laimužei ir, gal būt, jaunai pajėgai jinai išvengė visiško sužalojimo ar užmušimo.

Ypatinga, kad Skeberdytė "kongrese" buvo nuo pat pradžios, ketvirtadienį, bet čia niekas nieko prieš ją neturėjo. Priešingai, vietiniai, kurie ją gerai pažįsta, džiaugsmingai sveikino. Ją per eilę metų čia pažįsta kaipo žymiausią merginą iš jaunesnės kartos lietuvaičių, Lietuvoje užaugusių, atvykusių čion po Pirmojo Pasaulinio Karo. Jinai sekretoriavus daugelyje organizacijų. Ji sako prakalbas. Jinai dalyvavus kovingai veiksmuose už darbus, už pašalpą bedarbiams anos depresijos laikais. Ji — kovotoja prieš fašizmą, viena iš veikliausių pastangose šiam karui laimėti. Tai tik keli iš jos veiksmų.

Pastaruoju laiku Julė dirba Chicagos lietuvių liaudies dienraščio Vilnies redakcijoj. Dar ir pirm to jinai daugeliui organizacijų ir asmenų draugiškai patarnaudavo jų skausmų ar džiaugsmų jautriai aprašymu laikraštyje. O dabar, dienos ar vakaro laiku, darbo ar pailsio dieną, kada tiktai galima atitrūkti nuo mašinos, toji mergina pasiryžusiai ir energingai atlanko daugybę linksmų ir liūdnų, visuomeniškų ir privatiškų sueigų tikslu aprašyti — informuoti visuomenę ir patarnauti žmonėms.

Žmonės Skeberdytę myli ir pamatę čionai smagiai sveikinosi.

Tačiau sekamą dieną papūtė kiti vėjai. Apie jos buvimą "kongrese" sužinojo jo viršenybė. Tie žmonės čia susilėkė ne gerais tikslais. Jie čia suskrido gelbėti fašizmo likučius, pulti demokratinių Amerikos lietuvių judėjimą ir kenkti Tarybų Lietuvai, trukdyti siuntimą pagalbos Lietuvos žmonėms. Tie ponai žinojo, kad ant kiek Skeberdytės plunksną jautri ir švelni teisingiems ir geriems siekiams ir žmonėms, tiek ji aštri ir karti Lietuvos priešams, fašistinės propagandos šinkoriams.

Sekamą "kongreso" dieną Grigaitis, Daužvardis ir kiti kalbėdami grūmojančias demokratiniam lietuviam kalbas, vis pirštu grąsinančiai kratė link tam tikros vietos salėj. Kaž kaip pasijutau nejaukiai, nes ir aš kai ką esu paaukojusi Lietuvos žmonėms. Mat, tuo tarpu dar nežinojau, kad ties ta vieta balkone sėdi Skeberdytė.

Už tūlo laiko balkone pasigirdo sąjudis. Apsidairiau ir pamačiau Skeberdytę. O prie jos pribėgęs A. D. Kaulakis, buvęs "kongrese" garsinimų komisijoj, garsiai šūkavo, skerėčiojosi, pravardžiuodamas Skeberdytę "ruske", liepdamas išeiti. Toji ramiai atsakė — kodėl kalbi į mane lietuviškai, jei aš "ruskė". Ir rengėsi eiti.

Kaulakis toliau grėsmingai rėkaudamas stūmė Skeberdytę, išmušė iš jos rankų rankinuką, nuvertė ant grindų jos ant kedės padėtą ploščių su visa kede. Tuo tarpu Skeberdytė, matydama, su kuo turinti reikalą, skubiai ėjo link laiptų, bet pasivijęs Kaulakis stūmė nuo laiptų. Atrodė, kad ji nulėks stačia galva, tačiau atsibalansavus pasisiekė turėklio ir dalinai šliaužte nubėgo nenukritus.

Matyt, kad ponų pageidavimas buvo daugiau ko, ne tik išmesti demokratiško laikraščio reporterę, nes jau nustumtą iš balkono ir einančią iš salės Skeberdytę Kaulakis tebesivijo ir pagriebęs ją vilkte vilko per koridorių link laiptų, vedančių iš salės, šaukiančią, kad fašistai ją užpuolė. Atsistojau. Pamačiau, kad ją spardo prie laiptų. Ji parkrito, bet ir vėl atsistojo. Ir vėl nematyti. Dar kartą pamačiau jau laiptuose ir daugiau nemačiau.

Buvusieji apatiniame koridoriuje sako, kad jinai kriste nukrito, kad dar ir nukritusią spardė ir stumdė. Tačiau jinai dar turėjo tiek pajėgų, kad prisišaukė pagalbos ir pranešė viešbučio viršenybei. Taikrai ne kas kitas, kaip karžygiška dvasia turėjo jai suteikti tiek pajėgų.

Nežinau, kaip jautėsi kiti, bet mane tas vaizdas apstulbino, rankos ir kojos tarsi užmirė, širdis pradėjo šuoliais plakti. Pirmu kartu mano gyvenime pasivaizdavo tie nelaimingi Lietuvos sūnūs ir dukterys, kurie drįso ponams pasipriešinti pono Smetonos Lietuvoje fašistinio režimo laikais. Čia, demokratinėje Amerikoje, didžio būrio žmonių akyse, viešbutyje, jie išdrįso spardyti, stumti laiptais atėjusį jų susirinkimą aprašyti žmogų. Būrys ponų nuo estrados tą viską geriausia matė, girdėjo šauksmą. Būtų užtekę viršininkų vieno žodžio, kad sudrausti užpuoliką, bet jie tik šaipėsi, o tūli nudavė nematą. Galima numanyti, kokia būtų jų ta peršamoji "nepriklausomybė" Lietuvai su jais valdžioje!

Laimingi, laimingiausi Tarybų Lietuvos žmonės, kad tų barbarų "nepriklausomybės" niekad daugiau nekentės.

Kaip su Skeberdyte? žinau, jūs laukiate tą išgirsti.

Iš karto buvo pilna skausmų, bet pagulėjus lovoj, po daktaro priežiūra, atrodo, yra vilties pasveikti. Tačiau tą tik ateitis parodys. Vietos spauda jai išreiškė priejautą. Visi padorūs miesto gyventojai pasipiktinę užpuolikais keleriopai: už užpuolimą žmogaus už jo demokratines pažiūras; užpuolimą spaudos atstovo; dėl žiaurumo su moterim, atėjusia ramiai pasėdėti susirinkime, į kurį veidmainingai buvo šaukti "visi lietuviai," kuris melagingai pavadintas "visuotinu lietuvių kongresu."

Skeberdytė gavo nuo šimtų žmonių linkėjimus greitai ir pilnai pasveikti. Tai gražu, draugiška. Tačiau man atrodo, kad šiuo atveju svarbiausiais linkėjimais būtų reikalavimai vyriausybės suvaldyti lietuviškus fašistus, tuomi apsaugojant kitų demokratinių žmonių teises ir sveikatą.

Praregėjusi.

Darželyje Šį Sezoną

Ruduo šiemet gana anksti pasibaigė, šiaurinėse ir centrinėse mūsų šalies valstijose jau iškrito nemažai sniego. Vienok retai rasi daržėlį, kuriame jau viskas būtų užbaigta, nebebūtų likę darbo.

Jeigu jūs turite vynuogių ar kad ir rožių krūmus, jūs atrasite kai ką dar reikiant suraišioti, pastiprinti prijungimu prie stiprios žemėn įsmeigtos lazdos, kad jaunutes atžalas vėjas neraičiotų, nedaužytų. Tai iš tų jaunųjų jūs tikėsitės daugiausia žiedų. Rožėms jau laikas apsisupti žiemai. Aplink kelmą apipilti apie 6 colių aukščio kapčių žemių ar ko kito apsaugai šaknų.

Vynuogių krūmams šis sezonas laikomas tinkamu ir apgenėti.

Rhododendronų pakrūmėse taipgi reikia prikrauti ąžuolo lapų, skujų, samanų ar ko kito panašaus 6 colius. Ąžuolo lapus rekomenduoja dėlto, kad jie nesukrinta, praleidžia orą ir išlaiko priedangą.

Laikas patikrinti naujai persodintų krūmokšniu ir medelių ramsčius ar jie, šalčiams pagruzdinus, atlaikys vėjo siūbuojamą medelį.

Rožės ir kiti stipriai patręšta žemę mėgstanti krūmokšniai ir žolynai bus dėkingi, jei aplink, atokiai nuo kelmo, apdėsite galvijų ar paukščių mėšlu.

N.

Šį sezoną sugrįžta madon tamsios kojinės. Tai bus komplimentas apystorėms blauzdoms. Apydiktėms visuomet geriau tarnauja tamsus drabužis, laibutėms — šviesus.

Žieminiai Žydintieji Žolynai

Pasirenkant žydėjimui per žiemą stuboje žolynus, reikia atsižvelgti į kiekį jūsų languose saulės, lygiai taip, kaip kad renkantis žolynus kiemui. Jei saulės gana ir šilimos bent 60 iki 70 laipsnių pagal Fahrenheit termometrą, ten bujos jeronimai. Bet be saulės jie per žiemą miega. Jie mėgsta apysausę žemę, kad tik neperdžiovint.

Pastaruoju laiku patirta, kad mums žinomosios baltgalvės, baltosios ir gelsvos, žydi per visą žiemą. Bet jos irgi reikalauja dikčiai saulės—be saulės tinginiauja. Jas geriausia pagirdyti kas dieną po valandą palaikius vazono dugnelį vandenyje.

Kur mažiau saulės, ten vargiai kokia kita žolė pavaduos begoniją—taip daug ji duoda už mažiausią priežiūrą. Net prie snieguoto lango jos žydi, jeigu tik gauna šviesos ir šilima nors kiek šiltesnė už ledinę. Jos atlaiko daug sausros. Bet kada liejama, reikia pagirdyti iki sočiai.

G. M.

Elizabetho, Lindeno ir Apylinkės Mezgėjų ir Siuvėjų Darbuotė

Šios apylinkės moterys gerai žino Lietuvos žmonių padėtį ir jos prisideda su savo darbu prie pagerinimo Lietuvos žmonėms gyvenimo. Mes turėtumėm visi prisidėti prie to prakilnaus darbo. Turėtumėm ragintis vieni kitus prisidėti prie pagalbos Lietuvai. Jiems dabar labai reikalinga pagalba. Reikia šiltų drabužių, kad galėtų išlaikyti šaltą žiemą. Mes dar atsimename, kokios ten žiemos šaltos, o jie yra apiplėšti to budelio Hitlerio.

Už tat Elizabetho ir apylinkės žmonės gruodžio 8-tą atvežė dėvėtų gerų drabužių ir gerą pundą naujų. Draugės Burkauskienė ir Vertelienė pridavė man sąrašą naujų megstų ir pasiūtų drabužių.

Mezginiai:

M. Užkurėnienė 3 sveterius su rankovėm ir kalnieriais ir 4 sv. be rankovių.

Vertelienė 1 sv. su rank. ir kaln. ir porą kojinių.

M. Taras 1 sv. su rank. ir kaln.

L. Barkienė 1 sv. su rank. ir kaln.

M. Kiselienė 2 šalikus.

L. Šerelienė 1 porą pirštinių.

Nauji Drabužiai:

M. Burkauskienė, vaikams 60 kepurių (hoods), 4 eilutes apatinių, 5 sijonukus, 9 poras kojinių; vyrams: trejus apatinius.

M. Užkurėnienė suknelę ir apatinių.

Visi tie suminėti dalykai nauji, padaryti namuose. Draugai labai gražiai remia Lietuvos žmones. Jeigu jiems bile vienam tektų susieiti su Lietuvos žmonėmis, jie gautų labai gražią padėką už jų gerus darbus.

Draugės Burkauskienė ir Vertelienė apgailestavo draugus Užkurėnus, kad jiedu abu serga jau pora savaičių. Randasi namie. Draugai Užkurėnai yra geri darbuotojai ir mūsų darbų rėmėjai. Sveikiesiems reikėtų juos aplankyti, suteikti užuojautos. Sergantiems labai smagu, kada draugai aplanko. Nuo savęs linkiu greičiausia pasveikti ir vėl darbuotis su mumis visais.

O. Deps.

Rochesterietės Sveikinome Suvažiavimą su Šimtine

Iš Mezgėjų Kliubo Veikimo

Lapkričio 3-čią turėjom surengę kliubo delegatės išleistuvių vakarėlį, kuris pavyko labai gerai. Net 6 tautų žmonių atsilankė. Buvo visi American Society for Russian Relief vietos skyriaus viršininkai ir darbininkai.

Turėjome programėlę, kuriai pirmininkavo Mrs. Midlinton, Rochesterio ASRR pirmininko žmona. Visi viršininkai buvo iššaukti pakalbėti apie Mezgėjų Kliubo veikimą. Visi užgyrė mūs gerus darbus. Po prakalbų, visi gražiai laiką praleido.

Tarp kitų, atsilankė ta pačia diena sugrįžęs draugų J. D. Valtų sūnus Gediminas Valtas. Tai buvo didžiausis džiaugsmas jo tėvams, mylimai žmonai, dukrelei ir mums visiems. Sugrįžo saržentu, orlaivių inžinieriu. Nespėjęs įžengti į salę, pirmiausia paaukavo dolerį pasveikinti Demokratinių Lietuvių Suvažiavimą.

Mes velinam jums, Geddy, geriausios laimės civiliam gyvenime ir prašome dirbti su mumis, kaip pirmiau dirbai.

Šis parengimas davė pelno $100.73. Aukos $50. Viso $150. Su šimtine pasveikinom Antrąjį Demokratinių Lietuvių Suvažiavimą. Pasveikinimą pridaviau suvažiavime.

Daug Draugių Susirinko Išgirsti Raportus

Gruodžio 5-tą Mezgėjų Kliubas turėjo priešmetinį susirinkimą. Daug draugių dalyvavo. Buvo išduotas raportas iš Antro Demokratinių Lietuvių Suvažiavimo. Liko vienbalsiai užgirtas. Ir buvo išduotas raportas 2 ir 4 metų darbuotės nuo mūsų susitvėrimo.

Kiek Suteikta Pagalbos Lietuvai

Per dvejus metus Lietuvos kare nukentėjusiems žmonėms pasiuntėm 6,227 svarus naujų ir senų drapanų, 1,164 poras čeverykų, 700 kavalkų muilo, daug visokių siūlų, adatų, guzikų, britvų, audeklų, pieno. Pasiuvom berniukams ir mergaitėms 200 kavalkų drabužių. Viskas sutaisyta jr pasiųsta Lietuvai Pagalbos Teikimo Komitetui, 417 Lorimer St., Brooklyn 6, N. Y.

Pinigais pasiuntėm $1,158.-70.

Nemezgėm:

800 sveterių su rankovėm ir aukštais kaklais:

226 sveterius be rankovių.
588 poras kojinių.
223 poras pirštinių.
140 šalikų.
100 kepurių.
33 poras rankaukų.
17 bašlikų.

Viso mezginių 2,127 kavalkai.

Tarybinei Rusijai iš Bekešių garadžiaus per mezgėjas ir kitus draugus ir drauges pasiųsta (per ASRR centrą, New Yorke) 131 tonas drapanų ir čeverykų ir 100 baksiukų maisto (kits). Šie draugai ir draugės pagelbėjo dirbti šiais metais:

Drapanas surankiojo ir atvežė Mr. J. G. Shmitas, J. Mockus ir daug svetimtaučių. Baksus pririnko ukrainų tautos žmonės, Mr. Miller ir Mr. Prajar.

Dirbo kas savaitė po vieną dieną E. Duobienė, A. Duobienė, M. Shurkienė, A. Gužauskienė, Mrs. Budzin, Mrs. Petrišie, Mrs. Vasilenčik, Mrs. Mileičik, V. Greibienė, E. Čereškienė, J. Valtas. A. Bartašius šniūrus surinko ir pristatė. A. L. Bekešiai sukrovė viską. P. Siganevičia, A. Milčius surišo visus baksus. P. Siganevičia yra 79 metų jaunumo, bet labai gerai darbuojasi, kas sekmadienis suriša nuo 10 iki 20 ir daugiau baksų. Bravo tokiam geram darbininkui P. Siganevičiui!

Visi šie raportai buvo priimti vienbalsiai, su užgyrimu.

Širdingai ačiu visiem už drapanas ir už visokią pagalbą Tarybinei Lietuvai ir visai Tarybų Sąjungai.

Energingai Dirbama Ir Toliau

Jau ir vėl sunešta mezginių ir kitų dovanų Lietuvos žmonėms: E. Duobienė pridavė 1 sveterį su rankovėm ir aukštu kaklu, 3 poras pirštinių.

S. Palapienė — 3 poras kojinių, taipgi padėvėtų drapanų ir čeverykų.

K. Baronai daug drapanų, čeverykų ir $1 pinigais.

P. Vaivodienė gerų drapanų ir $2.

J. Slickis drapanų, čeverykų ir britvų.

Edna Bonikat — drapanų.

Jau turime 4 baksus drapanų ir 17 pr. čeverykų, kuriuos draugas R. Sherelis nuveš į paštą. Praeitas mezgėjų susirinkimas buvo vienu iš geriausių. Visos draugės buvo pilnos energijos, visos ėmė balsą dalyvauti visokių reikalų apsvarstyme. Visos pasižadėjo dirbti su didžiausiu pasiryžimu ir draugiškumu. Tai mūsų nenuilstančios veikėjos. Dirbkim, brangios draugės, ir dar dirbkime.

Šie draugės ir draugai aukavo pasveikinti Antrą Demokratinių Lietuvių Suvažiavimą:

V. Bullienė $6.

P. E. Čereškai, A. Bekešius, M. Lesyck, P. Vaivodienė po $5.

A. Milčiai $3.

F. A. Baltakiai, Ch. Simaitis po $2.

G. Valtai, Mrs. Karchefski, J. S. Vaivodai, J. Labeika, R. Sherelis, A. Baronienė, S. Palapienė, M. Shurkienė, O. Malinauskienė, V. Bačiulis, J. Bonikat, V. Greibienė, D. Jenneyohn, A. Koch, A. Duobienė, A. Evans, K. Baronas po $1.

Viso $50.

Vieša Padėka

Draugam ir draugėm ir Mezgėjų Kliubo narėm už surengimą dėl manęs, kaipo delegatės, išleistuvių.

Pirmininkės šio pažmonio buvo Ona Milčienė ir Darata Valtienė. Jom pagelbėjo visos kliubo narės. Visos suaukavo maistą ir gėrimus: Aukavo A. Milčiai, J. D. Valtai, G. A. Švedai, S. Gendrėnai, J. Bonikat, A. Duobienė, A. Evans, V. Bullienė, S. Palapienė, Shopienė, O. Malinauskienė, J. Kontenienė, B. Morkevičienė. Kitos draugės aukavo pinigais. Jų vardai yra aukų sąraše. Jonas Evans visą maistą suvežė. J. Labeika dirbo už baro. Draugės V. Greibienė ir Kontenienė tikietukus pardavinėjo. Virėjos: V. Bullienė, A. Evans, S. Palapienė, Shopienė.

Širdingiausia padėka visiem dirbusiem, aukavusiem ir visiem dalyvavusiem šiame parengime. Širdingai ačiu Gedemino Draugystei ir jos visiem viršininkam už suteikimą visos salės veltui. Ačiu draugei O. Gendrėnienei už gražių gėlių bukietą ir R. W. R. už "orchid corsage," kurį man suteikė. Širdingai dėkoju visiem. Aš niekad nemaniau, kad aš turiu tiek daug draugų-gių, kurie mane tiek atjaustų. Tas sukėlė manyje dar didesnę energiją dirbti žmonijos laisvei ir gerovei. To nepamiršiu, kolei gyva būsiu. Dirbsiu, kiek galėdama, su pagalba jūsų, brangūs draugai ir draugės. Vienybėje — galybė.

L. Bekis.

Štai, Kaip Kyla Kainos, Kada Vyriausybė Nuėmė Drausmę

Vartotojai, ypatingai šeimininkės, turės budriai saugoti kainas, turės energingai kovoti už išlaikymą kainų nuo iškilimo į padanges. Turėsim budėti ir kovoti visi arba pelnagrobiai atims iš mūsų ne tik visą uždarbį, bet ir per metų metus sunkiai uždirbtus ir ne lengviau sutaupytus centus. Užtrauks kraštui infliaciją.

Štai, kas atsitiko vien tik su citriniais vaisiais Kainų Administracijai nuėmus lubas nuo kainų. Ji sakė lubas nuimanti laikinai, o paskui, sausio 26-tą, palyginsianti kainas. Jeigu perdaug būsiančios užkeltos, sugrąžins lubas, o jeigu neužkeltos — paliks be lubų.

To ir užteko. Net nelaukę oficialaus lubų panaikinimo laiko, tik išgirdę, kad jos bus panaikintos, pelnagrobiai ėmėsi lupti sau grobį.

New Yorke apelsinai (oranges) pašoko nuo $5.50 iki $8-50 už dėžę (urminėmis-wholesale — kainomis).

Chicagoj, kaip pranešama iš tenai, kainos pašoko nuo $5.-50 net iki $9.95, už lemonus nuo $6.75 iki $10.80, už grapefruit dolerį ant dėžės.

Detroite apelsinai buvo parduodami turguje po $1 tuzinas.

Clevelande buvo apelsinų kainos pašokusios nuo $5.68 iki $8, lemonai nuo $6.28 iki $10, grapefruit 50 nuošimčių, o ružavieji nuo $1.50 iki $3 per dėžę.

Bostone citriniai vaisiai pašokę aukštyn net 80 nuošimčių.

Jeigu vartotojai taip praeitų pro pirštus tuos kainų kėlimus, numatoma, kad patys perkupčiai gali vėl numažinti kainas pirm 26-tos sausio, tikslu parodyti, būk kainos nepakilusios, gauti visišką kainoms lubų panaikinimą. O po to jau galės kelti, kiek tinkami. Ir kels, jeigu mes neišmoksime saugoti savo centus ir dolerius.

B. G.

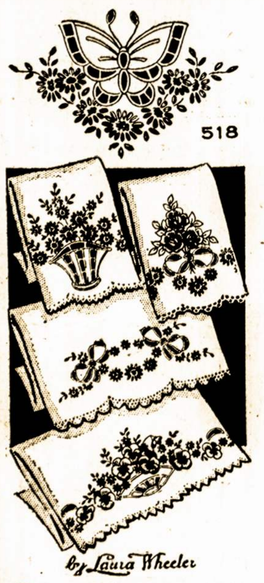

Forma 518 turi 16 įvairaus dydžio motyvų siuvinėjimui ant baltinių.

Užsakymą (su numeriu ir 15 centų) siųskite: Mary Sincus, 427 Lorimer St., B'klyn 6, N.Y.

Forma 9482 gaunama 12 iki 20 dydžio.

Užsakymą, pažymėjus numer ir dydį, siųskite su 20 centų, siųskite: Mary Sincus, 427 Lorimer St., Brooklyn 6, N. Y.

Sveikinimai ir Aukos 2-rajam Demokratinių Lietuvių Suvažiavimui

Žemiau telpa sveikintojų ir aukotojų Antrajam Demokratinių Lietuvių Suvažiavimui (įvykusiam š. m. lapkričio 23-24 dd. Pittsburghe) vardai ir pavardės. Jų yra didelis pluoštas ir ne visi sveikinimai buvo parašyti aiškiai. Redakcija dėjo pastangų visus juos ištaisyti ir suderinti. Jeigu kurių aukotojų vardai ir pavardės nepasirodytų, tai jis arba ji turi rašyti Demokratinių Amerikos lietuvių Centro iždininkui Jonui Gasiūnui, kuris aukas priėmė ir vedė sąskaitą. — *Laisvės Red.*

Sveikinimas nuo Bridgeport, Conn., Progresyvių Lietuvių.

Bridgeportas lietuviais neskaitlingas miestas — ypatingai laisviečių - progresyvių lietuvių neperdaugiausia, tačiaus, matydami šiame momente svarbų reikalą, — tai yra šaukimą Antrojo Demokratinių Lietuvių Suvažiavimo — išrinko ir pasiuntė nuo organizacijų tris delegatus ir apart tų delegatų sveikina šį suvažiavimą su $65.

Vietinės organizacijos sveikina su sekamomis sumomis:

LLD 63 kp. su $10.

LDS 74 kp. su $10.

Delegatams buvo suruošta į suvažiavimą išleistuvės, kuriose sukelta $32.

Lietuvių Darbininkų Susivienijimo pavieniai nariai sveikina sekamai: J. Mockaitis ir J. Pudimas po $3. M. Valatka, O. Masiulevičienė, J. Jasiūnas, L. Gižauskas ir T. Staneikienė po $1. A. Mureikienė $1.50.

Bridgeporto progresyviai lietuviai trokšta, kad Antrasis Demokratinių Lietuvių Suvažiavimas padarytų daug naudingų planų dėlei gerovės mūsų tolimesnio veikimo ir naudai mūsų senos tėvynės Lietuvos.

Geriausio pasisekimo šiam suvažiavimui!

Delegatai:
A. Mureikienė,
A. Pudymienė,
P. Baranauskas.

Great Neck, N. Y.

Lietuvių Amerikos Piliečių Kliubas karštai sveikina šį taip svarbų suvažiavimą. Mes tikimės, kad jūs, draugai ir draugės, padarysite daug gerų ir naudingų tarimų. Ypatingai, kaip mes suvienytomis spėkomis galėtume suteikti didesnę pagalbą Lietuvos žmonėms, ir kaip geriau galėtume kovoti prieš reakciją, įskaitant ir liet. fašistus, kurie nori sugrąžinti Smetonos fašistinę tvarką Lietuvoje.

Su pasveikinimu siunčiame auką $5.00, kurią teiksitės priimti.

L. A. P. K.
Pirmininkas *F. Klaston.*
Nut. Raštininkas *P. Bečis.*

Detroit, Mich.
Antrajam Demokratinių
lietuvių Suvažiavimui,
Pittsburgh, Pennsylvania.

Gerb. Draugai:

Detroito Lietuvių Radio Kliubas sveikina Antrą Demokratinių Lietuvių Suvažiavimą ir linki geriausio pasisekimo užsibrėžtuose darbuose. Sveikindami sykiu siunčiame ir auką $27.00, kuriuos sunaudokite pagal numatytą reikalą.

Draugiškai,
Detroito Lietuvių Radio Kl.
Stephanie Masytė, Sekr.

Brooklyn, N. Y.

Lietuvių Literatūros Draugijos 1-mos kuopos pasveikinimas Antrajam Demokratinių Lietuvių Suvažiavimui, Pittsburgh, Pa.

Mes pasitikime, kad jūs, delegatai, suvažiavę iš visų Suvienytų Valstijų kampelių, kalbėsite klausimus čia gyvenančių lietuvių, kaip pagerinti gyvenimo sąlygas.

Taipgi Lietuvoj karo nuplinti žmonės. Kaip mes amerikiečiai galėsime jiems padėti.

Sveikina kuopos vardu sekami draugai ir draugės:

Po $1: Geo. Kuraitis, V. Bunkus, M. Sapiega, J. ir E. Gasiūnai, V. Chepulis, D. M. Šolomskas, I. Levanienė, J. E. Gužas, L. Gavrilovich ir R. Židžiūnas. Po 50c: A. Balčiūnas, G. Wareson ir V. Rudaitis.

Viso pasveikina su $13.

Lai gyvuoja demokratinių lietuvių veikimas.

ALDLD 1 kuopos org.,
Jurgis Kuraitis.

Brockton, Mass.

Gerbiamieji: LPTK Brocktono skyrius nuoširdžiai sveikina Antrąjį Demokratinių Amerikos Lietuvių suvažiavimą ir aukoja dvidešimts penkius dolerius padengimui išlaidų šio suvažiavimo.

Viso labo jums.

Stanley Baronas,
LPT Komiteto rašt.

Boston, Mass.

Gerbiamieji:—

Kaip tik buvo paskelbta spaudoje šaukimas Antrojo A. D. L. Suvažiavimo, tuojaus būrelis veikėjų padarėm pasitarimą, kad reikia ruoštis prie jo. Susidėjo į bendrą ruošimąsi, kaip tai delegatų pasiuntimui ir pasveikinti suvažiavimą su auka, šios organizacijos:

ALDLD 2-ra kuopa So. Boston, Mass.

LDS 62 kuopa, So. Boston, Mass.

Liet. Pil. Kliubas, So. Boston, Mass.

Liet. Pagalb. Teik. Kom., So. Boston, Mass.

Moterų Kliubas, Cambridge, Mass.

ALDLD 8-ta kuopa, Cambridge, Mass.

LDS 163-čia kuopa, Cambridge, Mass.

LDS 151-ma kp., Brighton, Mass.

8-nios organizacijos, 11-ka delegatų. Jų visų bendra auka $126.50. Linkime kilniausių pasisekimų Suvažiavimui.

Suvažiavimui ruošti Komisija:

St. Rainard, pirm.
D. G. Jusius, sekr.
S. Zavis, ižd.

Demokratinių Lietuvių
Suvažiavimui.

ALDLD 198 kp. Oakland, California siunčia $10 aukų Suvažiavimui.

Mes apgailestaujame, kad nepajėgiame pasiųsti delegato, bet pasitikime, kad atliksite gerą darbą ir pravesite užbrėžtus tikslus į gyvą darbuotę.

Draugiškai,
ALDLD 198 kp. sekr.
Ks. B. Karosienė.

Brooklyn, N. Y.

Sveikinu Antrąjį Amerikos Pažangiųjų Lietuvių Suvažiavimą ir linkiu jam rimtai pasidarbuoti laisvos, demokratinės Lietuvos labui! *A. Petrika.*
(su sveikinimu prisiųsta $10.)

Brockton, Mass.

Vienybės Draugija, Brockton, Mass., sveikina Antrąjį Dem. Amer. Lietuvių Suvažiavimą ir aukoja šešius dolerius padengimui išlaidų šio suvažiavimo.

Kazys Ustupas.

Grand Rapids, Mich.

Lietuvių Darbininkų Susivienijimo 41 kuopa sveikina Antrą Demokratinių Lietuvių Suvažiavimą su $5.

Pasveikinimas Antram
Demokratinių Lietuvių
Suvažiavimui.

Varde Lietuvių Darbininkų Susivienijimo Trečio Apskričio, siunčiame širdingiausius sveikinimus Antram Demokratinių Lietuvių Suvažiavimui ir tikimės, kad jūs, draugai ir draugės delegatai, surasite tinkamus būdus, kaip užmezgus artimesnius ryšius su mūsų broliais ir sesutėmis gyvenančiais Lietuvoje, ir kaip čia Amerikoje apsaugojus iškovotas demokratines darbo žmonių teises.

Kad nebūtų mūsų vien tik tušti žodžiai, tai siunčiame nors mažą auką tolimesniam jūsų prakilnaus darbo vedimui $25.

LDS Trečio Apskričio
Pirm. *A. Matulis.*

Brooklyn, N. Y.

Draugai:

Brooklyno Liet. Liaudies Teatras sveikina 2-jį Am. Dem. Liet. Suvažiavimą ir aukoja $10, kurie, aiškui, bus sunaudoti geram tikslui.

Lai gyvuoja kultūra ir menas, sujungtas su progresu.

Už Liet. Liaudies Teatrą,
Juozas Byronas, sekr.

Albany, Calif.

Gerb. Antro Suvažiavimo
valdyba ir delegatai!

Lietuvių Darbininkų Susivienijimo 169 kp., Oakland, California, negalėdama prisiųsti deelgato į Suvažiavimą, sveikina Suvažiavimą su auka $5 dėl padengimo lėšų. Linkime, kad Antras Suvažiavimas būtų sekmingas. Gero pasisekimo sujungimui visų demokratinių spėkų, Lietuvos karo nukentėjusių pagalbai ir kovai prieš reakciją.

Linkėdamas gerų pasekmių,
J. K. Chaplik,
LDS 169 kp. sekr.

Philadelphia, Pa.

Pasveikinimas Antram Suvažiavimui nuo Veikiančio Komiteto. Auka $50.

J. Gružauskas.

Hillside, N. J.

Pasveikinimas Suvažiavimui: H. Kudirkienė $2, J. Gasparaitis $2. Viso $4.

Stoughton, Mass.
Antrasis Demokratinių
Amerikos Lietuvių
Suvažiavimas.
Pittsburgh, Pa.

Gerbiama Valdyba
ir Delegatai:

Mes, Stoughton, Mass., lietuviai siunčiame širdingiausius sveikinimus jums, broliai ir seserys, čia susirinkusiems. Linkime ištvermės šiam prakilniam darbe. Sucementuokit visas mūsų lietuviškas jėgas, kad ko šio suvažiavimo plačiau, našiau dirbtume dėl mūsų tėvynės, Tarybų Lietuvos. Dėl Lietuvos našlaičių ir dėl viso gero Lietuvai.

Prie nuoširdžiausių linkėjimų rasite mūsų aukas.

Stoughtono Lietuvių Suvienytos Draugijos aukavo $25. LDS 71 kp. $10; Agnes ir Juozas Petrukaitis $10; Marijona ir P. A. Jatul $10. Po $5 aukavo: K. Chestnut ir šeima, V. ir M. Stulgaitis, Povilas Yukon ir šeima, Alfonsas Venskevičius. Ladik Walent $3. Po $2: K. Valent, O. Norkus, P. Klimas, J. Koval $1. Viso $85.00.

Reiškiu gilią pagarbą,
P. A. Jatul.

Scranton, Pa.
Dem. Amerikos Lietuvių
Suvažiavimui,
Pittsburgh, Pa.

Širdingiausius linkėjimus siunčiu jums, draugai delegatai-tės. O kartu siunčiu nors ir mažą auką, $5.00.

Ig. Klevinskas,
Scranton, Pa.

Lawrence, Mass.

Pasveikinimas Antram Demokratinių Lietuvių Suvažiavimui nuo Maple Parko Bendrovės, Lawrence, Mass., su $25.

—per *S. Penkauską.*

Methuen, Mass.

Pasveikinimas Antram Demokratinių Lietuvių Suvažiavimui nuo Methuen Massechusetts lietuvių farmerių su $8.

—per *A. Taraškų.*

(Daugiau bus)

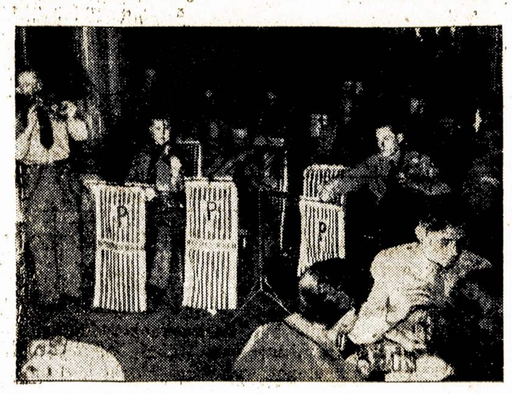

Išlaisvinti iš Buchenwald baisenybių kempės, tie lenkai muzikantai, atsidėkodami gelbėtojams, suruošė Amerikos kariams koncertą Raudonojo Kryžiaus patalpoje, Wiesbaden, Vokietijoj. Jų scenos dekoracijos padaryta iš dryžiuotų kempėj dėvėtų uniformų.

Skaitytojų Balsai

Skiriu Šį Rašinėlį Draugui Antanui Bimbai

Taip staiga, drg. A. Bimba išvažiavo į Tarybų Lietuvą, kad toliau gyvenantieji nuo New Yorko negalėjome laiško jam parašyti, palinkėti tau, drauge, laimės ir laimingos kelionės, kaipo pirmam Amerikos lietuviui, pasiruošiančiam, nepaisant net gyvybei pavojaus, aplankyti Tarybinę Lietuvą, mūsų seną tėvynę.

Dabar sužinojome, kad jau Antanas laimingai pasiekė Lietuvą, turi pasikalbėjimus su Lietuvos vadovaujančiais draugais—vadais. Mums visiems, d. A. Bimbos draugam, linksmos naujienos. (Liūdnos ir piktos žinios tik A. Bimbos priešams, kurie išmislino, kad A. Bimba areštuotas Švedijoj.)

Nepamiršk, drg. A. Bimba, pasiteirauk pas Kauno vadovaujančius draugus, (jeigu būsi Kaune), kad jie jums parodytų tuos įrankius, kuriais prie Smetonos švogerių valdžios Lietuvos politinius kalinius kankino. Prie Smetonos režimo vadinosi Politinės Policijos Tardomasis Skyrius Kaune. Berods, ar ne Miškų g-vėj.

Pamatysi kokiais įrankiais kruvino Smetonos budeliai kankino tuos Lietuvos liaudies sūnus—dukras, kurie kovojo už Lietuvos liaudies reikalus ir prieš Smetonos režimą. Bet vienok tie kankinimo įrankiai, kalėjimai, šaudymai nesulaikė nuo pasiliuosavimo iš po fašistinės Smetonos persekiojimo priespaudos. Lietuvos liaudis pasiliuosavo.

Amerikoj lietuviški kryžiokai, Hitlerio ir Smetonos šaliininkai, sušilę darbuojasi, kad parvežti vėl tokią tvarką į Lietuvą, kad galėtų žmones kankint įvairiausiais budeliškais įrankiais. Bet tiems smurtininkams tas nepavyks. Jie tą gerai žino. Tai pradėjo paskiausį savo smurtininkų darbą prieš sau nepakenčiamus asmenis. Melais negali toli nueit. Žmonių suklaidinti taip pat negali, tai muštynes pradėjo vykdinti.

Taip darė Lietuvoj smetonininkai, Vokietijoj hitlerininkai, Italijoj musoliniečiai juodi fašistai. Taip Amerikoj pradėjo praktikuoti lietuviški kryžiokai, Hitlerio — Smetonos barabančikai.

Didžiausios laimės tau, drg. Antanai.

M. Antanuk

Chungking. — Sakoma, chinai komunistai apleido Mukdeną, Mandžurijoj.

PITTSBURGH, PA.

Visokios Žinios

Keletas lietuvių kareivių parvažiavo iš Vokietijos ir iš Pacifiko. Sugrįžo Danis Gailius, kuris du metus išbuvo kukorium; du sūnūs Antano Stapčinsko; sūnus ponios Jenkienės, daktaro Jonkaus brolis; sūnūs Povilo ir Petro Adomaičių ir Antano Garizo sūnus; vienas sūnus Antano Bablausko.

Visi vaikinai džiaugiasi sugrįžę namo. Jau visai paliuosuotas J. Masoduskis.

P. Lekavičius, kuris parvažiavo 5 savaitės atgal pas savo moterį į Milwaukee, Wis., vėl atgal įstojo į armiją ir dabar ten yra rekrutavimo oficierium. Žadėjo atlankyti per Kalėdas mus Lekavičius, tėvą ir motiną. Jis jau ištarnavęs 18 metų.

Stonio Socio iš New Eagle, Pa., sūnus Zenonas parvažiavo iš Vokietijos. Jis buvo apsivedęs Anglijoj ir turėjo sūnų. Jo moteris pasimirė Anglijoj.

Apie Suvažiavimą

Vietos komitetas rengimui Demokratinių Lietuvių Suvažiavimo rūpinosi, kad visokiais būdais surasti nakvynes, kad prirengti svečiams patogiausia pavalgyti, kad išdalinti šimtus plakatų. Ant galo pasirodė, kad buvo užtenkamai nakvynių.

Pas mane iš vakaro svečiavosi Liminska iš Detroito. Senas pažįstamas, tai turėjom jam vietą duoti. Kai tik sugulėm, pradėjo kas tai skambinti. Nagi, žiūrime, du brooklyniečiai, Reinardas ir Steponaitis. Jieško D. Lekavičiaus. Pasikratę dešinę, jie sako: Broli, turi leisti nors pasėdėti per naktį. Sako, buvom nuvesti pas saliuninninką ant nakvynės. Tenai dirba saliuninninkės brolis. Kai sužinojo kad mes atvažiavom į Demokrat. Liet. Suvažiavimą kaip delegatai, pradėjo visaip nieikinti mūsų suvažiavimą. Tai nepakęsdami tokio nonsenso pakilom ir išėjom. Na, priėmėm juos pernakvoti per abi naktis.

Ant rytojaus nuvažiavus į svetainę radom daug svečių. Koks džiaugsmas buvo sveikintis su senais pažįstamais, su Dr. Kaškiaučium, Dr. Palevičium, Jočioniu, Kuzmicku, Salaveičiku, Navalinskais. Tai pirmas Pittsburghe toks įspūdingas suvažiavimas atsibuvo.

D. P. Lekavičius.

Waterbury, Conn.

Iš LDS 49 Kuopos Veikimo

Gruodžio 5 d. įvyko LDS 49 kuopos priešmetinis susirinkimas. Narių atsilankė pusėtinas skaičius. Šiame susirinkime buvo suteikta kalėdinės dovanos $25 vertės karo bonų LDS 49 kuopos nariams, kurie tarnavo kariuomenėj. Čia paminėsiu tų jaunuolių vardus: William Balčiūnas, Anthony Blekis, Elma Bakutis, Bronius Mikulskis, Albertas Strižauskas, Raymondas Laurinaitis, Fredas Navikauskas, Dr. John S. Stanislow. Iš šito skaičiaus LDS 49 kuopos narių yra žuvęs Albertas Strižauskas. Bet dar ne visi yra grįžę iš tarnybos.

Kuopa padarė tarimą reikalauti grąžinti mūsų kariuomenę iš Chinijos. Išrinko komisiją pagaminti peticijas ir rinkti parašus ant peticijų.

Koncerto Komisija pranešė, kad koncertas įvyks 16 dieną gruodžio, Venta Hall, 103 Green street, Waterbury, Conn. Pradžia 3 valandą po pietų. Įžanga 75 ct. ypatai. Programą pildys Bronė Lukas Rasimavičiūtė ir Gertrudė Ulinskiutė ir Laisvės Choras iš Hartfordo. Taipgi choras suloš komediją "Velnias Statinėj". **J. Strižauskas**

STABDYK VERIANTĮ SKAUSMĄ
STRĖNŲ GĖLOS
Štai švarus, naujas būdas liuosuot paprastą strėnų gėlą. Johnson's Back Plaster! Lengvina skausmą, sustingimą, įveržimą. Jautiesi puikiai! Visose vaistinėse. Reikalauk Johnson & Johnson kokybės.

JUSTIN M.
BUYAUSKAS
MATTHEW A.
BUYAUSKAS
Laidotuvių Direktoriai
Patogus laidotuvių namas su dviem koplyčiom ir grabų parodos kambariu.
426 Lafayette Street
NEWARK, N. J.
TEL. MARKET 2-5172

NAMŲ SAVININKAI!
Pasimatykite Su Lietuviu Stogdengiu
VINCU KRIAUČIŪNU
Jei jūsų namui reikia naujo stogo ar jei stogas reikalauja pataisymų, Kriaučiūnas jums atliks. Jei per stogą varva, paveskite mūsų patyrusiems stogdengiams, o jie suras priežastį ir tuojau pataisys mažais kaštais.

SENUS NAMUS APDAROME ŠINGELIAIS
IR JIE ATRODO KAIP NAUJI.
Stogų ar Namų šingeliavimo reikalu kreipkitės
NATIONAL ALCALA INDUSTRIES
355 Union Ave., cor. Grand St., Brooklyn, N. Y.
Telefonas EVergreen 4-0753.

Telef. HUmboldt 2-7964
J. J. Kaškiaučius, M. D.
530 Summer Ave. Newark, N. J.
VALANDOS: 2—4, 6—8 Sekmadieniais nėra valandų.

Lietuvių Kūro Kompanija
Nelaukite, iki jūsų anglis išsibaigs iki paskutiniam kavalkui, užsisakykite iš anksto, nes žiemą yra sunkus pristatymas anglies.
Mes taipgi aprūpiname aliejum tuos, kurie savo namuose turi Oil Burners. Kūro Reikalu prašome kreipti
Tru-Ember Fuel Co., Inc.
496 GRAND ST. BROOKLYN. N. Y.
Telefonas EVergreen 7-1661

CHARLES J. ROMAN
(RAMANAUSKAS)
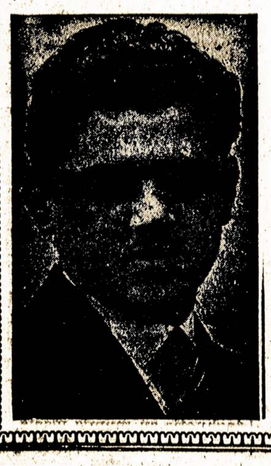
LAIDOTUVIŲ DIREKTORIUS
Liūdėsio valandoj kreipkitės prie manęs dieną ar naktį, greit suteiksime moderniška patarnavimą. Patogiai ir gražiai moderniškai įruošta mūsų šermeninė. Mūsų patarnavimu ir kainomis būsite patenkinti.
1113 Mt. Vernon St.
PHILADELPHIA, PA.
Telefonas Poplar 4110

GREEN STAR BAR & GRILL
Lietuviškas Kabaretas
Kas nori gražiai laiką praleisti pasilinksminti ir pasišokti užeinpas "Green Star Bar and Grill," nes žino, kad visados bus patenkinti.
Atsilkite pasimatyti su Giviais.
GERIAUSIAS ALUS BROOKLYNE
PARĖ KIEKVIENĄ ŠEŠTADIENĮ
459 GRAND ST. BROOKLYN, N. Y.
(Skersai nuo Republic Teatro) Telefonas EV. 4-8696

Iš Antrojo Demokratinių Am. Lietuvių Suvažiavimo, Įvykusio Pittsburghe

Rašo **J. M. Karsonas**

Ištraukos iš Delegatų Kalbų, Sakytų 3-čioj ir 4-toj Sesijose

(Pabaiga)

Pasirodė, kad mes šiame Suvažiavime reprezentuojame 207 įvairias organizacijas. 356 delegatai atstovauja 160,-000 organizuotų lietuvių. Kokis tai puikus Suvažiavimas!

Antruoju raportavo už mandatų komisiją Wm. Černauskas iš Rochester, N. Y., papildydamas raportą.

R. Mizara padarė platų pranešimą apie bendrąją padėtį ir mūsų uždavinius. Raportas buvo priimtas ir užgirtas ilgu, griausmingu delnų plojimu

Pirm. Vasaris pašaukė ant estrados visus jaunus kareivius, veteranus, kurie tik neseniai laužė fašistinio žvėries kaulus. Jų gana daug radosi ir sustojo scenoje visi. Delegatai ir visa publika kartu irgi atsistojo, kaip uželektrizuota.

Publika karščiausiai sveikino 14 karžygių, kurių tarpe buvo vienas už Ispanijos laisvę kovotojas (Niedvaras) ir kurie tik neseniai sugrįžo, sulamdę žiaurų fašistinį militarizmą, kovodami už pasaulio taiką.

T. Žebraitis skaitė laišką nuo vieno eks-kareivio **Vaitkaus,** kuris buvo susitikęs su lietuviais fašistais Vokietijoje.

Kalba jaunuolis **M. Matutis** iš Chicagos:

Mes pastebėjome, kad aname komitete nebuvo nei vieno jaunuolio, bet dabar mes būsime kartu, kaip ir šioj konferencijoj. Mes jau užaugome, ir turime savo jaunuolius.

Priimkite mus! Neužmirškite mūsų! Išmokinkite mus kovoti!

Žebraitis apeliavo į senius labai rimtu jausmingumu. Vėl treškėjo delnai per visą didžiulę svetainę, prisipildžiusią kupinai žmonių.

A. Litvinas:

Mes visi atstovaujame jaunimą. Mūsų kovos dar nepasibaigė. Europoje, Azijoje ir kitur, tai buvo kova su ginklu. Gi dabar mes kovosime be ginklo už demokratiją. Ginkluotose kovose nežiūrėjo, kas tu buvai: komunistas, katalikas, socialistas, ar kas kitokis. Visi kovojom už vieną tikslą ir su tuo pačiu priešu.

Mes, su jūsų pagalba, laimėjome tą kovą.

Biliai įnešti kongresan geri, bet mes turime juos laimėti vėl per kovą.

Nereikia nusiminti. Mes stosime į Legioną ir ten kovosime, bet tas nereiškia, kad mes atsiskirsime nuo jūs. Jau šiandieną mes matome, kad mums reikės eiti į streiką ir kovoti už algą.

Jie pirmiau daug mums žadėjo, kuomet mes buvome jiems reikalingi, bet dabar jie vėl kalba apie naują karą, kuris gali būti dar baisesnis. Kitas svarbus klausimas yra, —rinkimai ateina. Didžiūnai jau žada ir kandidatūras nekuriems kareiviams. Bet tuomi jie kareivių nesuvils.

Šis jaunas veteranas pasiūlė ir pasveikinimą Lietuvos jaunimui, kuris karštai buvo užgirtas.

B. Giraldutė (iš Detroito), jauna mergina, kalbėjo angliškai. Ji pareiškė nusistebėjimą, kodėl čia nebuvo, mažiausia, nors pusė svetainės jaunimo?

Matas Šolomskas, veteranas, kalbėjo angliškai:

Aš džiaugiuosi matant tiek daug veteranų čia šioje konvencijoje! Mes neprašome pagalbos nuo nieko. Mes, lietuviai jaunuoliai, sugebėsime bile judėjimą vadovauti kovoje už demokratinį judėjimą šioje šalyje.

Šeštadienis, lapkričio 24 diena, 1945 metų. Paskutinei sesijai pirmininkaujant jaunuoliui Antanui Vasariui toliau ėjo jaunuolių kalbos.

Mildred Janonis:

Aš bandysiu kalbėti lietuviškai, nors liežuvis pinasi ir linkęs kalbėti angliškai.

Matote, kiek čia yra mūsų jaunų vyrų? Ir dar daugiau pasiliko namie. Mes norime veikti ir judėti visuomeniškame judėjime. Ir mes bandome daugiau jaunimo įtraukti į tą judėjimą.

T. Žebraitis: Jus matote, kiek mūsų jaunuolių dalyvaujà demokratiniame judėjime? Ir daugiau dalyvautų, bet gal jūs, senieji draugai, nemokėjot juos išmokinti, kaip veikti, kad daugiau jaunuolių įtraukti į veikimą.

Matote, kad mūsų kareiviai nori dalyvauti visuomeniškame veikime, bet jie nemoka veikti. Gi mes, kiti jaunuoliai, jau mokame veikti, tik duokite mums daugiau darbo.

Milda Čipiutė, jaunutė mergina, jauniausia delegatė šiame suvažiavime, irgi gerai kalbėjo jaunuolių veikimo klausime, bet nesuspėjau paimti ištraukos iš jos kalbos. Atsiprašau už tai!

Petras Šimonis, advokatas iš So. Bostono:

Mūsų vaikai užaugo į suaugusius jaunuolius ir jie dabar nori veikti ir kovoti. Jie čia sėdėjo dieną ir kitą, o dabar čia nors prieš pabaigą konvencijos jau kalbame.

Šiandien pasirodome, ką mes vakar per naktį planavome. Šiandieną pasisakome, kad mes norime veikti kartu su jumis.

Aleks Vaizgėla iš Chicago, Ill.:

Draugai, aš jau nebe jaunuolis. Aš vakar buvau pasirengęs kalbėti, bet nebuvo progos. (Gražiai kalba lietuviškai). Aš linksmas esu, kad mane išrinko delegatu. Turėsiu progą susipažinti su kitų kolonijų veikėjais.

Kol Kaunas ir Vilnius vieną gražią dieną sau ramiai stuksojo; ju jaunimas — vaikučiai žaidė, tai tuo laiku fašistai pasiryžo viską deginti ir naikinti! **Tada mano draugai paspaudė man ranką ir aš leidausi į kovą už laisvą pasaulį!** (Šiuo momentu ašaros rodėsi delegatų akyse). Aš ėjau ir negailestingai laužiau kaulus prakeiktiem fašistam! Ir mes kovą laimėjome!

Kada karas degino visa pasaulį, tai jie, kareiviai, buvo gerbiami, nes jie nusukinėjo sprandus fašistams, pasaulio uždegėjams. Bet sugrįžę iš mūšių jie atrado audringą gyvenimo padėtį. Dabar mes stengsimės sekti jūsu pėdomis ir gelbėsime kovoti. (Smarkus delnu plojimas palydėjo Aleko kalbą ir jo ryžtingumą).

Adv. Keistutis Michelsonas, brooklynietis:

Aš manau, kad ši demonstracija šio Suvažiavimo parodo, jog nėra baimės, kad nebus kam pavaduoti senų veikėjų vietas ir visą veikimą. Pasirodo, kad jaunieji jau gali vadovauti demokratiniam judėjimui.

Aš manau, kad turime su džiaugsmu žiūrėti į vaizdą, kuomet demokratinis lietuvių jaunimas pasiryžęs eiti išvien ir kovoti fašizmą. Jūs matysite, senieji draugai, kaip mūsų skaičius didės ir mums nereikės bijoti nei jokio fašizmo!

Karštai pareiškė jaunasis advokatas. Tapo sukeltas entuziazmas ir karštas plojimas.

Marė Sukackienė, perskaitė rezoliuciją, atsišaukiančią į Amerikos jaunimą.

D. M. Šolomskas raportavo už organizacinę komisiją.

Keistutis Michelsonas skaitė rezoliuciją lietuviškų kvislingu klausime.

Dar viena jauna mergina skaitė rezoliuciją. Nesuspėjau paimti vardo, ir kokiame klausime.

V. Andrulis skaitė rezoliuciją prieš fašistus.

Mizara skaitė rezoliuciją: kokiu būdu gelbėsime Lietuvai atsistatyti.

Petras Šimonis skaitė pasiūlymą anglų kalboje: Stengtis per radio kalbėti apie Lietuvą.

Sukackienė skaitė rezoliuciją moterų klausime.

Dr. Palevičius skaitė rezoliuciją už ištraukimą U. S. kariuomenės iš Chinijos.

Visi pranešimai, raportai ir rezoliucijos buvo pilnai, vienbalsiai entuziastiškoj dvasioj užgirta.

Esu buvęs daugelyj didelių suvažiavimų, bet tokį entuziastišką, su aukštai pakilusiu ūpu delegatuose dar pirmą kart mačiau tik šiame Antrajame Demokratinių Lietuvių Suvažiavime. Kantrumas, ištvermė ir pasiryžimas karštai liepsnojo pas visus dalyvius. Tokiam pakilusiame ūpe — be jokios nuovargio išreikšmės Suvažiavimas ir užsibaigė.

Negali būti mažiausios abejonės, kad Suvažiavimo delegatai — kolonijų atstovai, puikiai nusiteikę akyvaizdoje gražių tarimų dideliems darbams ir didelio entuziazmo ūpe parvažiavę į savo kolonijas gyvai darbuosis pravedimui tų tarimų gyveniman be jokių nuotrupų.

Kas dalyvavo šiame reikšmingame Suvažiavime, negalės užsnūsti ir nieko neveikti.

Beje, užsidarius Suvažiavimui, kol dar visi radosi savo vietose, buvo visas Seimas nufotografuotas. Už poros valandų, toj pačioj svetainėj, įvyko gražus koncertas delegatų pasigrožėjimui, bet mes, Lowell, Lawrence ir Nashua delegatai, koncerto jau nebelaukėme, — išsiskubinome anksčiau į namus, ką aš be galo apgailestavau! Tačiau reikėjo važiuoti, nes visi važiavome vienoj mašinoj.

Atsiprašau visų delegatų—Seimo dalyvių, jeigu ne viską atlikau, kaip reikėjo atlikti. Mat, pirmą kart reporterio darbą dirbau. Ir tik dabar patyriau, kiek tame yra keblumo.

Reikia turėti patyrimo, kad kuo daugiausia kalbų pagriebti ir suspėti atžymėti ant popierio. Čia turi veikti vienu kartu: ausis, atmintis ir ranka su paišeliu.

Elizabeth, N. J.

Aplankykim Sergančius

Belankydamas Laisvės skaitytojus, radau sergančių draugų. Nekurie nusiskundė, kad draugai jų neaplanko. Vienas kitas išsireiškė: kuomet sveikas buvau, tai visiems buvau geras, o kai susirgau, tai niekas nenori aplankyti.

Čia paduodu sergančiu draugų vardus ir antrašus, ir prie progos, draugai, malonėkite juos aplankyti: J. Putis, 960 Jefferson Ave.; V. Paulauskas, 228 Clark Pl.; D. Krutis, 237 Atlantic St.; A. Rimkus, 211 Inslee Pl.; M. Neiman, 743 Jackson Ave. Benediktas Rimkus randasi ant farmos, Enlighs Lawn, N. J.

Visiems sergantiems draugams linkiu greitai pasveikti ir vėl su mumis stoti į darbą. Vincas Paulauskas kas metai vajaus laike buvo mano pagelbininkas, o dabar jo sveikata nepavelija.

Gerų linkėjimų,

A. Stripeika.

Buy More Bonds

BUBBLES SAKO—

• Žinai, kas yra charakteris? Niekeno nematomų kampų išvalymas! O kalbant apie valymą—tai labai vargas dabar, kad muilo taip trūksta. Visi mes galime pagelbėti, pristatydami PANAUDOTUS RIEBALUS muilui gamint padėti. Jūs vis taupysite, ar ne?

LAISVĖS VAJUS

(Tąsa nuo 1 puslapio)

P. Anderson, Rochester	1163
Geo. Shimaitis, Montello	1090
P. Bečis—F. Klaston Great Neck	931
V. O. Valukas, Wilkes-Barre	792
C. K. Urbonas, Hudson	772
V. Ramanauskas, Minersville	688
J. Burba, So. Boston	676
ALDLD 4-tas Aps., Pittsburgh	650
P. Šlajus, Chester	650
J. Blažonis, J. Karsonas, Lowell	632
S. Puidokas, Rumford	588
ALDLD 25 kp., Baltimore	558
P. Slekaitis, Scranton	508
L. Pruseika, Chicago	496
S. Penkauskas-P. Tamašauskas, Lawrence	472
L. Bekešienė, Rochester	388
V. Padgalskas, Mexico	384
M. Dambrauskienė, So. Boston	364
J. Grybas-J. Krasauskas, Norwood	342
H. Žukienė, Binghamton	290
J. Simutis, Nashua	288
M. Smitrevičienė, Detroit	280
ALDLD Moterų 20 kuopa, Binghamton	240
V. J. Valley, New Britain	234
ALDLD 145 kp., Los Angeles	218
J. Kazlauskas, Wethersfield	216
A. Valinčius, Pittston	208
A. P. Dambrauskas, Haverhill	192
H. Tamašauskienė, W. Roxbury	162
F. Wilkas, Wilmerding	156
J. Lingevičius, Saginaw	148
J. Rudman, New Haven	130
J. Kalvelis, Bridgewater	130
A. Kupstas, E. St. Louis	104
A. Gudzin, Schenectady	78
M. Janulienė, Detroit	72
J. Stankevičius, Wilkes-Barre	40
J. Gugas, Detroit	26
J. Adams, Grand Rapids	24

Naujų skaitytojų prisiuntė A. Stripeika-Geo. Kudirka, Elizabeth, N. J.; M. Dambrauskienė, So. Boston, Mass.; H. Žukienė, Binghamton, N. Y.

Sekanti vajininkai pakilo punktais, prisiųsdami prenumeratų: H. Tamašauskienė, W. Roxbury, Mass.; S. Penkauskas-P. Tamašauskas, Lawrence, Mass.; L. Prūseika, Chicago, Ill.; C. K. Urban, Hudson, Mass. (pastarasis pareiškė, kad nors vėlai praneša, bet ir jis sutiko su vajaus prailginimu, nes jis gali vien tik sekmadieniais jieškoti naujų skaitytojų, mat, jis dirba šešias dienas į savaitę); S. Kuzmickas, Shenandoah, Pa.; W. Brazauskas - F. J. Repšys, Hartford, Conn.; J. Bakšys, Worcester, Mass.; A. Balčiūnas, Brooklyn, N. Y. (jam pagelbėjo J. Weiss ir veteranas Al Dobinis); M. Švinkūnienė, Waterbury, Conn.; K. Žukauskienė, Newark, N. J.

Tai tiek šį sykį. Šiam raštui einant spaudon, gavome laišką nuo Stripeikos ir Kudirkos. Pažiūrėsime, ar jie pralenks Žukauskienę ir Pilėną?

Laisvės Administracija.

Byla prieš Suomių Karinius Kriminalistus

Helsinki. — Pasinaujino teismas prieš tštuonis aukštus buvusius Somijos valdovus, kaip karinius kriminalistus. Tarp kaltinamųjų yra buvęs užsieninis ministeris Tanner ir ambasadorius Vokietijai, T. M. Kivimaeki. Jiedu pasidarbavo karinei sąjungai sudaryt su Vokietija.

Tūkstančiai Japonų Talkauja Anglam Javoj

Batavia. — Atplaukė anglų karo laivai į Teloekbetongą, Javos saloje, Indonezijoj. Anglus pasitiko japonų komandierius, kuris turi 6,000 kareivių ir gana daug ginklų ir amunicijos, kaip praneša United Press.

Anglų oficieriai siunčia japonus kariaut prieš Indonezijos patrijotus.

VIDURINĖS CHINIJOS LĖKTUVAI SKRISIĄ Į MANDŽURIJĄ

Chungking. — Chiang Kai-sheko vidurinės Chinijos valdžia skelbia, kad sovietiniai komandieriai, girdi, sutikę leist tai valdžiai lėktuvais gabent kariuomenę į svarbiuosius Mandžurijos miestus.

Washington. — Besiruošiant Hitleriui į karą, Standard Žibalo kompanija be kitko, pristatė Vokietijai didelius kiekius gazolino.

Bruzda Negrąžinami Amerikos Kareiviai

Manila. — Tūkstančiai Amerikos kareivių nekantrauja ir pyksta, kad jie negrąžinami namo. Daugelis jų nešioja ženklelius su užrašais prieš politikierius: "'Jeigu jūs negaunat mums laivų, tai negausite mūsų balsų" rinkimuose.

NUBAUDĖ BUVUSĮ ARGENTINOS PREZIDENTĄ IR GENEROLĄ

Buenos Aires. — Karinis Argentinos teismas skyrė pusę metų kalėjimo buvusiam prezidentui Arthurui Rawson ir keturis mėnesius generolui Osvaldo už tai, kad jiedu rugsėjo mėnesį sukurstė kariuomenės maištą Cordoboj prieš esamąją diktatorišką valdžią.

Talkininkai Dalinasi Vokiečių Fabrikais

Berlin.— Talkininkų kontrolės taryba nutarė pervesti talkininkiškiem kraštam įrengimus 26 fabrikų vakarinėje Vokietijoje. Tie fabrikai kainuojami 92 milionais dolerių.

Sovietam ir Lenkijai skiriama 47 nuošimčiai ir 8 dešimtadaliai tų įrengimų, o vakariniams talkininkams 52 nuošimčiai ir 2 dešimtadaliai.

KRISLAI

(Tąsa nuo 1-mo pusl.)

fašistine Ispanija. Būtinai reikalinga padaryti galą generolo Franco fašistų viešpatavimui, nes tai Hitlerio ir Mussolinio gauja.

★ ★ ★

Amerikos marinai Chinijoj, kurie laikomi pagalbai reakcininko gen. Chiang Kai-sheko, rašo atvirukus kalėdiniam diedukui ("Santa Claus"), prašydami: "Dieduk, susimildamas grąžink mus atgal į Ameriką!" Tai savo rūšies protestas prieš tą politiką, kuri, vietoj juos grąžinti pas savuosius į namus, pasiuntė karui prieš Chinijos žmones.

BIZNIERIAI, SKELBKITĖS LAISVĖJ

MŪSŲ KULTŪRINIS CENTRAS

★★★

Įsisteigimas namo kaipo kultūrinio Centro priklauso nuo to, kaip greit ir kaip daug bus išpirkta šėrų.

ŠĖRO KAINA $25

Visi norime, kad pažangioji Amerikos visuomenė turėtų tinkamą namą, kuriame būtų patogios patalpos didžiųjų nacionalių organizacijų raštinės ir Laisvės spaustuvei.

Taipgi Turi Būt Gera Salė Parengimams ir Susirinkimams

Dalykas yra didelis ir svarbus. Visi turime įsigyti šėrų ir tai reikia greit atlikti. Kurie finansiniai išgali turėtų pirkti po daugiau kaip po vieną šėrą.

Siųsdami už šėrus pinigus, čekius ar money-orderius išpirkite sekamu vardu:

Home For Lithuanian Workers, Inc.

Nes tokiu vardu banke yra padėti namo bendrovės pinigai, todėl čekiai ir money-orderiai turi būt taip rašomi.

HOME FOR LITHUANIAN WORKERS, Inc.

46 Ten Eyck St. Brooklyn 6, N. Y.

Lietuvių Darbininkų Susivienijimas

Tvirčiausia Lietuvių Pašalpos ir Apdraudos Organizacija

- Galima apsidrausti nuo $100 iki $1,000
- Pašalpos į savaitę $6, $9, $12 ir $15.
- Visiems įstojimas veltui.
- Mėnesinė mokestis pigiausia.
- Priima naujus narius nuo 2 metų iki 60 metų amžiaus (į pašalpą nuo 16 iki 50 metų).

Įsirašyk dabar ir savo šeimą įrašyk. Išpildyk žemiaus telpančią blankutę ir pasiųsk sekamu adresu:

Lietuvių Darbininkų Susivienijimas

419 Lorimer St. Brooklyn 6, N. Y.

Aš noriu gauti informacijų, kaip patapti LDS nariu.

Mano vardas.....

Antrašas.....

HELP WANTED—MALE
REIKALINGI VYRAI

VYRAI

VALYMUI ŠALDYTUVINIŲ VAGONŲ

66c Į VALANDĄ

LAIKAS IR PUSĖ PO 48 VALANDŲ

FRUIT GROWERS EXPRESS COMPANY

PENNSYLVANIA R. R. MEADOWS YARDS

HARRISON TURNPIKE SOUTH KEARNY, N. J.

(291)

PAPRASTI DARBININKAI

Nuolatinis darbas geriem darbininkam

GERA ALGA

ALBERT PIPE SUPPLY

Berry & North 13th Sts., Brooklyn, N. Y.

(290)

REIKIA VALČIŲ STATYTOJŲ PENNANT RUŠIES VALTELĖM 112-01 14TH AVE., COLLEGE POINT, L.I. (293)

STALIORIAI IR MAŠINOM VYRAI

Patyrę vien tik prie krautuvėms rakandų ir architektūros darbų. Kreipkitės pasiruošę dirbti NUOLAT

ROOF STRUCTURES, INC. 330 EASTERN PARKWAY FARMINGDALE, L. I.

T (289)

HELP WANTED—FEMALE
REIKALINGOS MOTERYS

MERGINOS

Dirbti Prie Saldainių Standų Teatruose.

Geros Valandos — Gera Alga

MATYKITE MISS KRONIS

Nuo 3 iki 5 pas

CONFECTION CABINET CORP.

234 Central Ave., Newark, N. J.

(292)

OPERATORĖS

Prie Singer Mašinų. Gera Alga. Puikios darbo sąlygos

Kreipkitės

M. EHRENBERG & SON

118 — 9TH STREET PASSAIC, N. J.

(291)

FINIŠERKOS

Prie Vyrų Kostų

Gera Alga

Geros Darbo Sąlygos

Kreipkitės

M. EHRENBERG & SON

118 — 9TH STREET PASSAIC, N. J.

(291)

REIKIA OPERATORKŲ

PRIE SUKNELIŲ IR BLIUSKUČIŲ

Kreipkitės

Chaskes & Kulback

279 BURNET STREET NEW BRUNSWICK, N. J.

(293)

FELLING MAŠINŲ OPERATORĖS

PRIE SUKNELIŲ

Kreipkitės

Chaskes & Kulback

279 BURNET STREET NEW BRUNSWICK, N. J.

(293)

VALYTOJOS, Ofisinių Namų. Nuolat. $35. Kreipkitės tarp 4 ir 5 P.M. INGE, 59 Pine St., New York City.

(X)

MALE and FEMALE
VYRAI ir MOTERYS

BERNIUKAI—MERGAITĖS

Abelnam darbui. Nuolatinis Darbas. Gera Alga.

M. EHRENBERG & SON, 118—9TH STREET, PASAIC, N. J.

(291)

PRANEŠIMAI

WATERBURY, CONN.

ALDLD 28 kp. susirinkimas įvyks gruodžio 12 d., 7:30 v. v., 103 Green St. Draugai, dalyvaukite šiame susirinkime, yra svarbių reikalų aptarimui. Bus išduotas raportas iš 2-ro Dem. Liet. Suvažiavimo, kuris įvyko Pittsburghe. Taipgi rinksime valdybą 1946 metams. Tad nepamirškite dalyvauti. — Sekr.

(288-289)

PHILADELPHIA, PA.

Lietuvių Republikonų Susivienijimas, Šiaurinės Dalies, kviečia narius ir nenarius lietuvius dalyvauti susirinkime, gruodžio 15 d., 7:30 v. v., 1218-20 Wales Street. Išgirsite raportą iš 2-ro Dem. Liet. suvažiavimo įvykusio Pittsburghe. Taipgi turime svarbų pranešimą. Po susirinkimo turėsime šokius prie geros orkestros. Kviečiame visus dalyvauti, įžanga visiems veltui. P. Zaleckas, Kom. narys. (289-290)

HARTFORD, CONN.

Lietuvos Sūnų ir Dukterų Draugijos metinis susirinkimas įvyks ketvirtadienį, 13 d. gruodžio, Laisvės Choro salėje, 155 Hungerford St., 7:30 v. v. Visi nariai kviečiami dalyvauti, bus renkama Valdyba 1946 metams. Kurie nariai nedalyvaus, turės pasimokėti pabaudos pagal įstatus. — Prot. rašt. (289-290)

New Yorko ir Apielinkės Žinios

Jurgis Pranaitis Sugrįžo iš Karo

Jurgis Pranaitis

Jurgis Pranaitis, sūnus Veronikos ir Izidoriaus Pranaičių, sugrįžo iš karinės tarnybos gruodžio 4 dieną. Sugrįžo gavęs garbingą paliuosavimą, vežinas keturiom "Battle Stars" ir Purple Heart už paneštas žaizdas kare.

Jurgis buvo sužeistas mūšiuose ant Okinawa, gegužės 10-tą, 1945. Tačiau laimingai pasveiko, atrodo ir jaučiasi gerai. Po sužeidimo pasveikęs vėl dalyvavo kariniuose veiksmuose iki karo užbaigos. Buvęs daugelyje Pacifiko salų, o galų gale pasiekęs ir Japonijos sostinę, Tokio.

Karinėje tarnyboje Jurgis išbuvo bemaž keturis metus ir arti du metus to laikotarpio ištarnavo užjūryje.

Tėvai ir sesutė Julė linksmi dėl jo sugrįžimo. Džiaugiasi ir jo draugai, čionai ir Minersvillėj, Pa., kur Jurgis praleido vaikystę, turi mokyklos dienų draugus. Pastaraisiais keletą metų Pranaičiai gyvena 40-04 155 St., Flushing, L. I., Brooklyno priemiestyje. Yra seni Laisvės skaitytojai ir demokratinio judėjimo rėmėjai. Jurgis yra narys Lietuvių Darbininkų Susivienijimo. Linkime jaunajam Pranaičiui laimės civiliniame gyvenime.

Brooklyniečių Šeimyna Jau Neteko Sūnaus Veiksmuos Ant Chinijos Žemės

Saržentas Elton Silver, 28 metų, padėjo gyvastį Chinijoj jau po karo su japonais užbaigos, kaip pranešta jo tėvams, brooklyniečiams, gyvenantiems 8 Monument Walk, Fort Greene projekte.

Silver užmuštas rugsėjo 29-tą, Chinijoj.

"Viskas, ko mano sūnelis norėjo, tai sugrįžti namo," sako liūdna, ašarodama motina.

"Mes vaikščiojame prisvaigę. Mano vyras išbunda vidurnaktį ir neranda vietos. O aš... dienomis neišleidžiu Eltie iš minties, naktimis sapnuoju apie jį...

"Mano širdis sako, kad Eltie buvo užmuštas Chinijoj kariaujant. Už ką? Ką Amerikos lėktuvai ir marinai veikia tenai? Mes neturime priežasties kariauti prieš Chinijos komunistus. Ar Chiang Kai-shek nėra kaipo diktatorius?" išmėtinėjo raudodama senyva, ios pavardei prilygstančiai sidabravai išbalusiais plaukais motina.

Elton Silver beveik neturėies progų gyvenime, savo trumpą jauną gyvenimą praleidęs tik kovoje prieš skurdą, o dabar turėjęs numirti tikslu padėti Chiang Kai-shekui palaikyti skurde chiniečius. Dėl to tėvai dar labiau kremtasi.

"Puikus buvo jisai vaikinėlis. Tikru tikriausia jis nekentė nacių. Bet mes neturėjome reikalo Chinijoj," pareiškė tėvas.

"Jeigu jis būtų žuvęs mūšyje prieš fašistus, aš jausčiau, kad jis atidavė gyvasti kaipo partijotas. Vieton to, Eltie tapo užmuštas kovoje, kuri yra priešinga jo paties principams," sako motina.

Tėvai parodė atsilankiusiam reporteriui sūnaus laiškus. Viename iš paskiausių laiškų sūnus rašė:

"Brangi Mamyte: Tai jūsų mielas sūnelis rašo iš Chinijos... Mūsų C. O. žadėjo mums, kad mes bėgiu apie 45 dienų pradėsime kelionę namo, bet jūs jau žinote, kaip Armija veikia, tad aš rokuosiu save laimingu, jei sugrįšiu namo Velykoms. Stoviu miestelyje Loping, pietvakarinėj Chinijoj, netoli Thailand ir Malay pussalio... Vaikinai be galo trokšta sugrįžti namo kuo greičiausia ir tas pateisinama. Tad jie laukia, kad civiliniai veiktų į vyriausybę už greitą sugrąžinimą į Jungtines Valstijas."

Ta jo viltis, kad civiliniai veiks, veiks pakankamai, kaip jau žinome, jam pačiam nebeišsipildė. Ar išsipildys tūkstančiams ten dar pasilikusių ir siunčiamų kitų, priklausys nuo mūsų visų. Dviem dienom pirm Karo Departmento telegramos gautame laiške, sūnus pranašingai rašė tėvams:

"Mus perkels iš šios vietos pirm jūsų gavimo šio laiško. Tikiuosi vykti į Hushien, 750 mylių į šiaurius nuo čia."

Tai buvo jaunojo Silver paskutinės kelionė. Už dviejų dienų Karo Departmento telegrama pranešė, kad jos sūnus buvęs užmuštas kelionėje iš Loping į Hsian, Chinijoj, nukritus su lėktuvu.

"Neturėjome mes reikalo Chinijoj, neturėjome," liūdnai kartojo tėvas, žiūrėdamas į tą telegramą.

Desėtkai Tūkstančių Žmonių New Yorke Tebėra be Darbo nuo V-J Dienos

Unijų ir darbo sričių apžvalgininkė Dorothy Loeb angliškame darbininkų dienraštyje Daily Workeryje rašo, kad dar mažai kas yra pasamdyti į darbus nuo Japonijos pasidavimo dienos. Ji rašo:

"Jau netoli keturi mėnesiai nuo Japonijos pasidavimo, bet rekonversija New Yorko srityje tebėra tuščių žodžių. Karo šapos, kurios pirmiau samdė desėtkus tūkstančių darbininkų, didžiumoje tebepasilieka nepervestomis į civilinę gamybą, nors prezidentas Trumanas linksmai raportuoja, kad rekonversija einanti greičiau, negu buvę numatyta."

Unijų veikėja tam patikrinti paduoda ir pavyzdį. Ji toliau rašo:

"Vienoje tik industrijoje — elektriškų reikmenų, radio ir mašinų — 44,000 iš 48,000 atleistų iš darbo V-J Dieną tebėra nepašauktais į tas šapas, kur pirmiau dirbo. Toje industrijoje dar daugiau atleidinėja, negu samdo."

Ji sako, kad tie atleidinėjimai dar daugiau gali paliesti išdirbystes lėktuvų, vyriausia Long Islande, taipgi laivastatyklas, esančias didžiojo New Yorko — New Jersey srityje.

Perdaug vandens — nėra vandens. Taip atsitiko Bronxe pereitą pirmadienį trūkus vandens įvadai. Tūlas vietas užliejo vanduo, o 5 blokų plote gyventojai negavo vandens kol įvadą sutaisė.

Audringi orai ant jūrų suvėlavo laivą Gripsholm, atplauksiąs pirmadienį, vieton penktadienio.

Iš Elizabeth, N. J., ir Apylinkės Dovanos

Šeštadienį Laisvės įstaigoj lankėsi dd. O. Vertelienė (iš Linden, N. J.) ir M. Burkauskienė (iš Elizabeth, N. J.). Jos atvežė daug drabužių ir pinigų Lietuvai Pagalbos Teikimo Komitetui.

Pinigai, $34.00, tai nuo Elizabetho ir apylinkės Lieetuvių Moterų Mezgėjų Kliubo. Drabužiai ir batų nuo: M. Burkauskienės, drg. Gražulienės, Cranford, N. J.; A. Staniulienės, Hamton, N. J.; L. Šerelienės, Cranford, N. J.; E. Kukienienės, Linden, N. J.; M. Tarasienė, Elizabeth, N. J.; O. Vertelienės, Linden, N. J.; M. Stepšienės, Linden, N. J.; E. Tupikienės, Linden, N. J.; F. Stankus, Linden, N. J.; P. A. Šarkus, Elizabeth, N. J.

Širdingai dėkojame Kliubui ir asmenims, kurie suaukavo drabužių, batų, kepurių ir t.t.

LPTK Centras.

Juškai Susilaukė Pirmagimio

Dr. Henry Yuška ir jo žmona Lillian susilaukė sūnaus. Naujagimis sūnus sveria 7 svarus su viršum ir sveikas, motina taipgi jaučiasi gerai. Jie randasi dabar Brooklyn Jewish ligonbutyje. Lankymo valandos: dieną nuo 3-jų, vakare nuo 7-nių.

Daktaro ir jo žmonos gyvenimo vieta: 20 Lawton Ave., Cliffside Park, N. J.

Brooklyno Darbo Partija Veda Kampaniją už Parvežimą Karių

Kings apskrities Darbo Partija pasimojo pravesti plačią kampaniją už greitenį parvežimą namo mūsų kariškių. Išleidžiama tūkstančiai langinių kortų, peticijų, lapelių, atviručių, laiškų. Juose nurodoma svarba kariškius sugrąžinti namo ir patariama, kas daryti, kad pasiekti tikslo.

"Mes esame pasiryžę įdėti visus mūsų išteklius, kiekvieną dalelytę organizacinės pajėgos į šį vajų," pareiškė Leo J. Linder, American Labor Party (ALP) pirmininkas šiame apskrityje.

Peticijose, po kuriomis ALP darbuotojai prašys jūsų pasirašyti, prašoma prezidento paskubinti parvežti namo kariškius.

LLD 1-mos Kuopos Susirinkimas

Lietuvių Literatūros Draugijos 1-mos kuopos priešmetinis susirinkimas įvyks gruodžio 13 d., 8 val. vakaro, Laisvės svetainėje, 419 Lorimer St., Brooklyne.

Visi nariai būkite. Turėsime išrinkti kuopos valdybą 1946 metams. Nuo veiklios valdybos daug priklauso kuopos augimas nariais ir visa veikla.

Kurie dar neatsiėmėte knygos "Bernardo Gavelio Klaida," pasiskubinkite, vėliau galite negauti, baigiasi. Gausite paskutinį šių metų numerį žurnalo Šviesos. Kurie dar nemokėję už 1945 metus, užsimokėkite sykiu ir už 1946. Atsiveskite naujų narių.

Organizatorius,
G. Kuraitis.

Gimtadienio Pokylis Pokylyje

Gruodžio 8-tos vakarą, Andersen salėje, buvusiame eastnewyorkiečių metiniame pokylyje, vienas stalas buvo skirtingesnis už kitus. Ant jo stovi didžiulis brangių gėlių bukietas, o prie jų susėdęs dar jaunų žmonių būrys veda maloniai linksmus pokalbius.

Prie šio stalo ne visi man pažįstami. O vis vien įdomu, dėl ko ant šio stalo gėlės, kuomet kitus dabina tik seleriai (tiesa, tie pastarieji labai skanūs, Bet pamačiau man gerai pažįstamą gerą laisvietę May Merk ir išdrįsau paklausinėti.

—Tai mano gimtadienis, — atsakė May. — O šie jauni svečiai suėjo ir iš toli atvažiavo čionai mane pasveikinti.

Tik tada man prisiminė, jog prasidedant bankietui šiame gale salės mačiau bučkius ir linksmą, bet su ašaromis ant veido May. Linksma May perstatė mane savo svečiams ir juos man. Čia buvo Chief Warrant Officer Jonas Andriušis iš Herminie, Pa., josios pusbrolis. Su juo nesimačius per 28 metus. Čia taip jau buvo kitas pusbrolis Walter Akromaitis ,jaunas vyras, būnant kariškoj tarnyboj patsai išlikęs, bet tapęs našlaičiu, tik prieš keletą mėnesių netekęs tėvo. May sako, "dabar beliekau aš artimiausia jo globėja." Jos grupėje buvo ir jaunuoliai Florence ir Walter Kreivėnai, 202 Bedford Ave. Kiti jos tolimų svečių grupėje buvo giminaičiai Kares iš Ambridge, Pa.

Daugelis kitų vietinių, sužinoję apie šią iškilmę, širdingai sveikino May su linkėjimais sulaukti dar bent kita tiek metų.

Kartu su giminėmis ir kitais draugais mes taipgi linkime May Merk ilgų, sveikų ir laimingų metų.

D-ė.

New Yorko miesto Labdarybės Departmentas perspėjo davėjus aukų labdarybėms patikrinti, ar labdarybė tikrą. Tam įstaiga — Contributors Information Bureau — randasi 44 E. 23rd St., New Yorke. Informacija nemokama.

LAISVĖS BANKIETAS IR BENDROVĖS SUVAŽIAVIMAS

Lietuvių Ko-operatyvės Spaudos Bendrovės ir Laisvės Bendrovės dalininkų suvažiavimas įvyks Sausio-Jan. 27, 1946, pradžia 10 val. ryto, Grand Paradise Salėje, 318 Grand St., Brooklyn, N.Y.

Po suvažiavimo bus bankietas, tose pačiose salėse. Kadangi valgiais aptarnavimas įvyks atskiroje salėje, tame pačiame budinke, tai didžiojoje salėje šokiai tęsis be pertraukos nuo 6:30 val. iki vidurnakčio.

Dr. Chas. Dumay
241 PENN ST.
(Tarpe Harrison ir Marcy Aves.)
B'KLYN, N. Y.
OFISO VALANDOS:
Pirmadieniais, Trečiadieniais, Penktadieniais } 2-4 P. M. 6-8 P. M.
Vaikų ligų specialistas nuo 1908
Tel. EVergreen 4-0038

Joseph Garszva
Undertaker & Embalmer
Manager
JOHN A. PAULEY
Licensed Undertaker
231 Bedford Avenue
Brooklyn 11, N. Y.
Tel. Evergreen 8-9770

DANTŲ GYDYTOJAS
Dr. A. PETRIKA
221 South 4th Street
BROOKLYN, N. Y.
Tel. EVergreen 7-6868
VALANDOS: 9—12 ryte, 1— 8 vakare
Penktadieniais uždaryta

F. W. Shalins
(Shalinskas)
Funeral Home
84-02 Jamaica Avenue
Opposite Forest Parkway
WOODHAVEN, N. Y.
Suteikiam garbingas laidotuves
$150
Koplyčias suteikiam nemokamai visose dalyse miesto.
Tel. VIrginia 7-4499.

CHARLES
UP-TO-DATE
BARBER SHOP
ANTANAS LEIMONAS, Naujas Savininkas
306 UNION AVENUE
Tarpe Ten Eyck ir Maujer Sts.
BROOKLYN 6, N. Y.
GERAI PATYRĘ BARBERIAI

Lietuviškas
Traktyrius
Didelis pasirinkimas visokių vynų ir degtinės
Geri Užkandžiai
Juozas Zeidat
Savininkas
411 Grand St. Brooklyn

Egzaminuojam Akis Rašome Receptus
Nupiešiam Planus
Darome ir Pritaikome Akinius.

Drs. Stenger & Stenger
Optometrists
394-398 BROADWAY
BROOKLYN, N. Y.
Tel. ST. 2-8342

MATEUŠAS SIMONAVIČIUS
GRAŽIAI ĮRENGTA SUSIEJIMAMS ĮSTAIGA

Vietos ir importuotos degtinės ir vynai, geriausių bravorų alus ir šlius. Kada būsite Brooklyne, užeikite susipažinti.
Patogiai ir gražia įruoštas atskiras kambarys užėjimu grupėms. Nedėliomis atdaras nuo 1 valandos dienos iki vėlai.
426 SO. 5th STREET BROOKLYN, N. Y.
Blokas nuo Hewes St. eleveiterio stoties. Tel EVergreen 4-9509

NOTARY PUBLIC
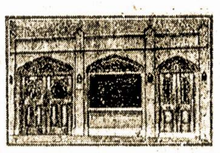
TELEPHONE STAGG 2-5043
MATTHEW P. BALLAS
(BIELIAUSKAS)
LAISNIUOTAS GRABORIUS
Liūdėsio valandoj kreipkitės pas mus.
Patarnavimas bus užtikrintas ir už prieinamą kainą.
Puikiai Įrengtos Dvi Koplyčios, Duodamos Mylimiems Pašarvoti Dovanai
660 GRAND ST. BROOKLYN, N. Y.

Fotografas
Traukiu paveikslus familijų, vestuvių, kitokių grupių ir pavienių. Iš senų padarau naujus paveikslus ir krajavus sudarau su amerikoniškais. Reikalui esant ir padidinu tokio dydžio, kokio pageidaujama. Taipogi atmaliavoju įvairiom spalvom.

JONAS STOKES
512 Marion St., Brooklyn,
Kampas Broadway ir Stone Ave. prie Chauncey St., Broadway Line
Tel. GLenmore 5-6191

Užsisakykite Dabar Šventėms Likerių
Pas
GRAND ST. EXT. WINE & LIQUOR STORE
SABLE & MOSKOWITZ, Props.
176 Grand St., Extension Brooklyn, N. Y.
Niekur Nerasite Geresnės Vertybės Visų Populiariškųjų Rūšių
Degtinės, Vynai, Importuotos Brandies, Rumas, Cordials, Konjakai.
SPECIALĖS KAINOS Ant Vynų, Rumų ir Cordials Šventėms.
Venkite Paskutinės Minutės Skubinimą—Šapinkite Anksti!
Specialės Atydos Kreipiame Į Vedybas ir Parengimus
MES PRISTATOME Į NAMUS

LITUANICA SQUARE **RESTAURANT**
STANLEY RUTKŪNAS
SAVININKAS
Puikiausia Lietuvių Restauracija Brooklyne
PAUKŠTIENOS PIETOS ANTRADIENIAIS
Kiekvieną dieną yra didelis pasirinkimas visokių valgių.
Atdara kas dieną ir naktį apart sekmadienių.
282 UNION AVE. BROOKLYN, N. Y.
Tel. EVergreen 4-9612

Persodinam Deimantus jums belaukiant. Turime ekspertus taisymui laikrodžių ir laikrodėlių.
Mes turime įvairių rūšių laikrodėlių: Bulova, Benrus, Gruen, Longines, Jules, Jurgensen.
ROBERT LIPTON, Jeweler
701 Grand St. Brooklyn, N. Y.
Tel. ST. 2-2173 ATDARA VAKARAIS