LAISVĖ

THE LITHUANIAN DAILY

Darbo Žmonių Dienraštis
Kaina $6.50 Metams
Užsieniuose $8.00
Brooklyne $7.00
Kopija 5c

LAISVĖ-LIBERTY
The Only Lithuanian Daily in the Eastern States.
427 Lorimer Street, Brooklyn 6, N. Y.
Telephone: Stagg 2-3878

No. 55 ★ ★ ★ Brooklyn, N. Y., Ketvirtadienis, Kovo-March 7, 1946 ★ ★ ★ Metai XXXVI. Dienraščio XXVIII.

KRISLAI

Rašo Genė Tautkaitė.
Kapsukienė Mirė.
Mannerheimas Gavo Saktį.
Įdomūs Reiškiniai Vokietijoje.
Vestuvės Kalifornijoje.

Rašo R. MIZARA

Gavau Genės Tautkaitės laišką, rašytą 1945 m., liepos mėnesį Vilniuje. Tai buvo tikrai maloni staigmena!

Genė Tautkaitė — buvusioji Karolio Požėlos, 1926 m. fašistų sušaudyto Lietuvos darbininkų vado žmona, taipgi V. Kapsuko - Mickevičiaus švogerka.

Jos sesuo, Elena Kapsukienė, mirė. Genė šiandien globoja Kapsukų vaikus Vilniuje, kur jie lanko mokyklas. Vyriausias Kapsuko sūnus, Vincas, turėtų būti pilnai suaugęs vyras.

Tuo pačiu sykiu, rašo Genė, **Juras Požėla,** jau tarnauja Raudonojoj Armijoj.

★ ★ ★

1931 m., kai buvau Maskvoje, dažnai užeidavau pas Genę, tuomet gyvenusią su savo mažyčiu sūneliu. Ji pateikdavo trumpu novelių "Priekalui" (pasirašydavo Jurata Juraitė); taipgi buvo artima Vinco Kapsuko bendradarbė.

Su kapsuku ir su pačia Gene po to dar teko susirašinėti iki 1935 m. Tačiau Kapsukui mirus, nutrūko ir mano su Maskvoje gyvenančiais lietuviais rašytojais ryšiai.

Karo metu buvau pastebėjes spaudoje, jog Tautkaitė moko lietuvius vaikučius, evakuotus į Udmurtijos autonominę respubliką. Dabar tie vaikučiai jau sugrąžinti Lietuvon; grįžo Tarybų Lietuvon ir Tautkaitė.

Džiaugiasi ji, gyvendama laisvoje Lietuvos sostinėje. Jai ir mums visiems, be abejo, būtu kur kas smagiau, jei ten dabar gyventų Karolis Požėla, Kapsukas ir kiti žymieji komunistai, kadaise skynę kelią tarybiniam gyvenimui. Tasai kelias yra aplaistytas geriausių Lietuvos sūnų ir dukrų krauju. Genė, be abejo, laiminga, kad jai tenka grožėtis gyvenimu, apie kurį anais laikais tebuvo tik svajota.

★ ★ ★

Suomijos prezidentas Mannerheimas pasitraukė iš savo vietos. Ar jis bus teisiamas kaip karo kriminalistas, sunku pasakyti. Gal šiaip taip jam teks išsisukti nuo suvedimo saskaitų su liaudimi.

Mannerheimo sėbrai, Ryti ir Tanneris (menševikas) jau patupdyti kalėjime kaip karo kriminalistai. Suomijos demokratija, vadinasi, valosi nuo fašistinio brudo, — kad ir lėtai, bet valosi.

★ ★ ★

Įdomūs dalykai dedasi Vokietijoje. Sovietų okupuotoje zonoje, kur gyvena apie 22,000,000 vokiečių, fabrikai dirba, valstiečiams žemė (dvarai) baigiama dalinti. **O komunistų ir social-demokratų partijos rimtai ruošiasi organizacinei vienybei.**

Yra spėjimų, jog vienybė įvyks neužilgo. Tai reikš, kad tuomet darbininkų partija turės milžinišką daugumą seimeliuose ir miestų tarybose. Tai reikš milžinišką dirbantiesiems laimėjimą.

Bet už tai amerikiečių, francūzų ir anglų zonose vienybės nėra. Ypačiai anglai su amerikiečiais viską daro, kad tik socialistai nesivienytų su komunistais. Dėl to ten bujoja nacizmas!

★ ★ ★

Eva ir aš gavome pakvietimą į vestuves... Kalifornijoje. Draugų Karosų dukrelė, **Eugenija,** ištekėjo už leitenanto komandieriaus **Eugenijaus J. Stanelio,** gerųjų Laisvės draugų Stanelių iš Bayonnės sūnaus. Vestuvės įvyko š. m. kovo 7 d., Oaklando mieste.

Jeigu Oaklandas stovėtų nors ten, kur Philadelphija,

(Tąsa 5-me pusl.)

Byrnes'o Protestai Prieš Sovietus

Amerika Nori Atstumt Sovietus Nuo Mandžūrijos Pramonės; Reikalauja Apleist Iraną

Washington. — Amerikos valstybės sekretorius James F. Byrnes kovo 5 d. pasiuntė Sovietų Sąjungai dvi protesto notas. Viena nota protestuoja, kad Sovietai dar palaiko savo kariuomenės dalinius šiaurinėje Irano provincijoje Azerbaidžane.

Kitas protestas remia Chinijos Chiang Kai - sheko valdžios skundą, kad Sovietai siūlo Chinijai sutartį, pagal kurią Sovietų Sąjunga ir Chinija partneriškai naudotų Mandžurijos gamtos turtus ir kai kurias pramones. Kartu Byrnes protestuoja, kad Sovietai nori paimt Japonų paliktus karinius įrengimus bei pramones į karinius atlyginimus Sovietų Sąjungai.

Byrnes pareiškė, kad turi būti paliktos "atdaros durys" amerikonams ir kitiems talkininkams lygiomis teisėmis išnaudoti Mandžurijos gamtinius turtus ir pramones. O Sovietų siūloma pramoninė sutartis su Chinija, girdi, atimtų Amerikai tokią lygybę.

(Žymėtina, jog Mandžurijoj keliolika amerikinių kompanijų jau nuo seniai naudoja "atdaras duris" ir plačiai suleido šaknis į to krašto kasyklas, įvairius gamtinius turtus bei pramones.)

Chungking. — Chinijos Chiang Kai-sheko valdžia nuolat pranešinėja Jungtinėms Valstijoms apie derybų eigą tarp Sovietų ir Chinijos valdovų.

Amerikos Valdovai Norėję Paniekint Sovietus; Todėl "Pametę" Paskolos Prašymą

Washington. — Buvusieji Amerikos valdžios nariai ir kiti politikai tvirtina, kad prez. Trumano valdžia tyčia norėjo bloginti santykius su Sovietų Sąjunga; todėl ji pusei metų "pametė" Sovietų prašymą paskolinti bilioną dolerių, kaip sako specialis pranešimas New Yorko Post'ui. Faktinai niekas Washingtone netiki, kad paskolos prašymo raštas būtų buvęs pamestas. Tą prašymą būtų atsiminę Leo T. Crowley, tuometinis ekonominis administratorius užsieniams, ir kiti valdininkai, jeigu raštas ir būtų pamestas; tokiame atsitikime jie būtų galėję paprašyti Sovietų vyriausybę, kad jinai nauju laišku kreiptųsi į Amerikos valdžią dėl paskolos.

Vietoj to, aukštieji Jungtinių Valstijų valdininkai, tarpe jų ir prez. Trumanas, tik kartotinai užginčijo sovietinį prašymą. Tatai vėl blogino Sovietų santykius su Amerika. O kada po šešių mėnesių Washingtono valdžia nuaiškino, kad paskolos prašymas buvęs pamestas ir tik dabar surastas, tai visiem atrodė, jog čia tik negražus išsisukinėjimas, kaip rašo N. Y. Post.

PROTESTANTŲ BAŽNYČIOS PRIEŠ ATOM-BOMBAS

Columbus, Ohio. — Protestantų Kristaus Bažnyčių specialė komisija, atstovaudama 25 milionus jų parapijiečių, primininkaujant vyskupui Oxmanui, atsišaukė į Jungtinių Valstijų valdžią, kad ji nepradėtų pirma vartoti atomines bombas karui. Ta komisija taipgi patarė sustabdyt atom-bombų dirbimą, iki bus įsteigta tinkama tarptautinė atominės jėgos kontrolė.

Anglai Nužudė 20 Egiptėnų per 2 Dienas

Kairo. — Šaudydami demonstruojančius Egipto patrijotus, anglai nužudė dar 5 egiptėnus. Taigi per dvi dienas anglų kariuomenė nušovė jau 20 egiptėnų už reikalavimus, kad Anglija ištrauktų savo armiją iš Egipto.

Washington. — Bent keli senatoriai išstojo prieš naują paskolą Anglijai.

VETERANAI DŽIOVININKAI APLEIDŽIA LIGONINES

Washington, kovo 6. — Džiova sergantieji Antrojo pasaulinio karo veteranai šimtais apleidžia valdines ligonines, nelaukdami išgydymo. Tokios nesmagios sąlygos tose ligoninėse. O neišgydyti džiovininkai gali plačiau paskleist tą ligą tarp kitų amerikiečių.

NUSMERKTAS MIRT 21 NACIŠKAS BELGAS

Brussels, Belgija. — Teismas skyrė mirties bausmę 21 belgui už tai, kad jie karo metu tarnavo nacių lauko žandarmerijoj.

Anglų D. Worker Sako, Churchill Stato Aši Prieš Sovietus

London.— Čionaitinis anglų komunistų laikraštis Daily Worker rašo, jog paskutinė Churchillo kalba "yra atviras šaukimas sutvert Anglijos - Amerikos Ašį, atkreiptą prieš Sovietų Sąjungą."

Londono Daily Worker tęsia:

"Churchillo kelias veda į naują karą. Jis atmetė visus tarptautinio susitarimo dėsnius. Churchillas parodė, kokius vaisius, galų gale, duos dabartinė užsieninė Anglijos politika ('socialistų' vadovybėje), jeigu inžinai nebus greitai pasukti į atbulą pusę."

NAUJA JAPONIJOS KONSTITUCIJA ESANTI LAISVA

Tokio, kovo 6. — Japonijos ministerių kabinetas pagamino naujos, girdi, laisvos konstitucijos planą, kurį užgyrė generolas MacArthuras ir imperatorius Hirohito. Ši konstitucija nepripažįsta imperatoriui jokių valdžios teisių, palaiko jį tik kaip japonų valstybės ženklą ir išsižada karinės politikos.

SENATORIAI KRITIKUOJA CHURCHILLĄ

Washington. — Pranešama, kad daugelis senatorių peikė Churchillo kalbą, peršančią suvienyt Amerikos ir Anglijos karo jėgas prieš Sovietų Sąjungą.

Churchillas Ragina Angliją ir Ameriką Viešpataut Pasauliui

Buvęs Anglų Premjeras Šaukia Ameriką ir Angliją Suvienyt Karo Jėgas prieš Sovietus

Fulton, Mo.—Buvęs Anglijos premjeras Churchillas siūlė sudaryti pastovią karinę Anglijos - Amerikos santarvę prieš Sovietų Sąjungą ir prieš liaudiškus demokratinius judėjimus Europoj ir Azijoj.

Churchillą perstatė prez. Trumanas, iš anksto perskaitęs jo kalbą. Churchillas, kalbėdamas čionaitinėje Westminster Kolegijoje kovo 5 d., atvejų atvejais užsipuldinėjo Sovietų Sąjungą, o augantį komunistinį judėjimą įvairiuose kraštuose jis vadino "penktąja kolona." Jis piršo tokią Amerikos vienybę su Anglija, kad galėtų pasauliui viešpatauti:

"Palaikyt glaudžius ryšius tarp šių dviejų šalių karinių patarėjų; išvien tėmyt galimus pavojus; naudot panašius ginklus ir vadovėlius, apsikeist oficieriais ir kariniais studentais (kadetais) kolegijose.

"Bendrai naudot visas laivyno ir oro jėgų bazes, kurias Amerika bei Anglija turi bet kur pasaulyje... Galų gale susivienyti į bendrą pilietybę"...

Churchillas sakė, reikėtų įsteigt Jungtinių Tautų oro jėgą, bet **reikalavo būtinai laikyt atominės bombos slaptybę nuo Jungtinių Tautų Organizacijos. Apie dabartinį laiką jis kalbėjo kaip "atsikvėpimo laikotarpį," kuriuom Anglija ir Amerika turi negaišuodamos išvien stiprinti karines savo jėgas.**

Gąsdindamas Sovietais, Churchillas pasakojo:

"Niekas nežino, ką Sovietų Rusija ir komunistinė jos tarptautinė organizacija ketina daryti arčiausioje ateity ir ar yra bet kokios ribos jų siekimams, užsieniuose."

Anot Churchillo, tai Sovietai užleidę savo "geležinį užlaidą ant Europos nuo Stettino prie Baltijos Jūros iki Triest prie Adriatiko Jūros," kur žmonės esą paimti į stiprią Sovietų įtaką ir "vis didėjančią Maskvos kontrolę." Varšava, Berlynas, Praga, Budapestas, Belgradas, Bucharestas ir Sofija patekę į sovietinę įtakos sritį ir, girdi, tik Graikijos sostinė Athenai

(Tasa 5-me pusl.)

Manoma, kad Neišvengiami Gelžkeliečių Brolijų ir Telefonistų Streikai

Washington, kovo 6.— Iškriko derybos tarp Telefonų Darbininkų Federacijos ir Telefonų ir Telegrafo kompanijos. Telefonistų vadai (einant Laisvei į presą) sakė, visuotinas jų streikas, turbūt, prasidės šį ketvirtadienį, 6 val. ryto, kaip kad pirmiau nutartą.

Chicago. — Visiems Garvežių Mašinistų ir Traukinių Darbininkų Brolijų skyriams pranešta, kad sustreikuotų nuo ateinančio pirmadienio ryto. Tos dvi Brolijos turi apie 300,000 narių, ir jų streikas faktinai sustabdytų traukinių veikimą visose Jungtinėse Valstijose.

GENERAL MOTORS NESUSITARIA SU UNIJA

Detroit, kovo 6. — General Motors atmetė CIO Automobilių Darbininkų Unijos pasiūlymą, kad jie per visuotinus balsavimus nusitartų, ar priimt kompanijos duodamą pusdevyniolikto cento algos priedą per valandą ar pasiduot sprendimui tarpininkų komisijos, kurią paskirtų prez. Trumanas. Streikas tęsiasi jau 107 dienas.

Irano Premjeras Dar Tariasi Maskvoje

Maskva, kovo 6. — Irano ministeris pirmininkas Ahmed Qavam tęsia derybas su Sovietų vyriausybe; sakoma, tariasi ir apie visos Sovietų kariuomenės atšaukimą iš Irano. (Taigi jis neišvyko iš Maskvos, kaip buvo klaidingai pranešta.)

Amerikos iždas turi 145 bilionus dolerių daugiau skolų, negu Anglija.

ISPANŲ FAŠISTAI SUNAIKINĖ 40 PARTIZANŲ

Madrid. — Fašistų sargai nužudė bei suėmė 40 ispanų partizanų, kurie buvo perėję iš pietinės Francijos į Ispaniją, kaip praneša Santander provincijos gubernatorius. Jo sargai, girdi, užklupę ginkluotus partizanus tarpkalnėje laike sniego audros. Partizanai sakę, jog jie gavę žinią, kad sugrąžinta karaliaus valdžia Ispanijoj; todėl ėję namo kovoti už respublikos įkūrimą.

300,000 Franko Armijos Suburta prie Francijos Sienos

Perthus. — Per savaitę Ispanijos diktatorius Franko subūrė 300,000 kariuomenės į pasienį tarp Ispanijos ir Francijos, rašo Overseas žinių agentūros korespondentas Pierre Sandhal. Taip jam sakė žinantieji ispanai.

Viena Perthus miesto dalis stovi Francijos pusėj, o kita Ispanijos. Tas korespondentas slapta praslinko į Ispanijos pusę, pro naciškai išmuštruotų Franko žandarų sargybą; paskui jis slapta sugrįžo į francūzišką Perthus miesto ruožą. Pasienineje Ispanijoje jis matė tiktai žandarų pergasdintus žmones, bijančius net paprastą žodį prasitart.

ANGLŲ MOKSLININKAS IRGI IŠDAVĖS ATOM-SEKRETUS

London. — Policija suėmė anglą atominį mokslininką Alaną Nunn May, Karaliaus Kolegijos profesorių. Skelbiama, kad jis prisipažinęs, jog atidengęs kokiam tai asmeniui tulus atominius sekretus, bet nepasako asmens vardo nei tautybės. May padėjo ir amerikonams išvystyt atominę bombą.

Kairo, Egiptas. — Čia ir kituose Egipto miestuose tęsiasi demonstracijos prieš Angliją.

ORAS. — Bus dalinai apsiniaukę ir lietaus.

KAIŠEDORIŲ VYSKUPAS MATULIONIS SVEIKINA AMERIKOS LIETUVIUS

Rašo **R. Rimkūnas**

Aukštai į padangęs iškiląs Kaišedorių bažnyčios bokštas. Bažnyčios stilius —vėlyvoji gotika. Rodosi, kad bokšto kryžius tuoj susilies su švininiais rudens debesimis.

Vyskupo kurija randasi po dešinei nuo bažnyčios: tai erdvus mūrinis trijų aukštų pastatas, aplink kurį viešpatauja pavyzdinga tvarka. Visur alėjos, dekoratyviniai medeliai ir smulkus žvyras.

Šiandien ne priėmimo diena, tačiau vyskupo Matulionio rezidencijos durys maloniai atidaromos kiekvienam apsilankiusiam. Vyskupą pamatyti galima kiekvienu dienos metu. Vyskupas paprastas apsiėjime, jam svetimi bereikalingi formalumai ir ceremonijos —apie visa tai man pasakoja kambarinė, vedanti mane ilgais koridoriais ir didelėmis salėmis. Prasiveria durys į priėmimo kambarį. Priėmimo kambarys nedidelis, apstatytas minkštais baldais. Sienose kabo dvasinio turinio paveikslai.

—Jo Eminencija prašo jūsų palaukti, — sako kambarinė ir pasišalina. Aš prieinu prie lango ir matau pro rudens ūkanas Kaišedoris, geležinkelio stoties griuvėsius — vokiškojo siautėjimo padarinį ir juostą sunkiai slenkančio tolumoje traukinio. Praeina trys minutės: girdisi skubūs žingsniai, prasiveria durys ir į priėmimo kambarį įeina vyskupas Matulionis. Pirmiausia, kas stebina jame—tai gyva, pasakyčiau net jaunatviška jo veido išraiška, jo aukšta įspūdinga figūra. Vyskupo akys skaidrios, protingos. Jose matosi išmintis, valia. Po įprasto panašiuose atsitikimuose pasisveikinimo frazių, aš išdėstau savo "atsilankymo tikslą." Ištarus žodį "Amerika" ir "Amerikos lietuviai," vyskupo Matulionio veidas dar labiau pagyvėja:

—Taip, taip. Aš esu ten buvęs ir, manau, broliai lietuviai dar manęs neužmiršo. Būtinai perduokite jiems mano linkėjimus, mano palaiminimą. Kaip matote, esu gyvas, sveikas, mano vyskupystė viena iš didžiau-

(Tąsa 5-me pusl.)

LAISVĖ

LITHUANIAN DAILY, PUBLISHED BY

The Laisvė, Inc

Every day except Sundays and Holidays

Established April 5, 1911

427 LORIMER ST., BROOKLYN 6, NEW YORK

Tel. STagg 2-3878

President ..... Jos. Weiss
Secretary Treasurer ..... D. M. Sholl
Editor ..... Roy Mizara

SUBSCRIPTION RATES:

United States, per year	$6.50
United States, six months	$3.50
Brooklyn, N. Y., per year	$7.00
Brooklyn, N. Y., six months	$3.75
Canada and Brazil, per year	$7.00
Canada and Brazil, six months	$3.75
Foreign countries, per year	$8.00
Foreign countries, six months	$4.00

Entered as second class matter March 11, 1924, at the Post Office at Brooklyn, N. Y., under the Act of March 3, 1879.

Reakcijos Raganiškas Šokis

Tai, kas dabar darosi turčių spaudoj ir per radiją, negalima kitaip pavadinti, kaip raganiškų šokiu. Visi rėkia už "kietą politiką" prieš Tarybų Sąjungą. Visi rėkia už karą. New Yorke Daily News atviriausiai pasisakė, kad "padaryti tą su Rusija, ką padarėme su Vokietija ir Japonija, ir viskas bus ramu... Nori Rusija atominės bombos, tai duoti jai, kaip davėme Japonijai."

Kas liečia karo, tai mes nesame toj srityj specialistai, kad galėtume taip drąsiai kalbėti, kaip Hearsto ir kita reakcinė spauda. Mes žinome tai, kad ir po tos atominės bombos panaudojimo prieš Japoniją, mūsų valdininkai kalbėjo, kad be Sovietų Sąjungos pagalbos sunku bus sumušti Japonijos imperialistus, kad be tos pagalbos Amerikai atseis apie milionas kareivių.

Kas liečia Vokietijos hitlerininkų sumušimą, tai tik aklas gali nematyti, kad tą atliko Tarybų Sąjunga. Jai nebuvo baisūs nei vokiečių "V-1," nei "V-2" rakietai. Ji supliekė priešus savo žemėj, ji sumušė nacius ir Vokietijoj. Nesulaikė Raudonosios Armijos nei kalnai, nei upės, nei milžiniškos nacių tvirtovės. Ką Tarybų Sąjunga turi, ar jos Raudonoji Armija turi—atominę jėgą, ar ji ją gal dalinai ir naudojo kare — mes nežinome. Faktas yra, kad ji yra galinga.

Demokratinis pasaulis drebėjo prieš Hitlerio galybę, o Tarybų Sąjunga parbloškė tą galybę. Ji pati viena per trejus metus kariavo prieš Hitlerio jėgas ir jo talkininkus, o Amerikos ir Anglijos generolai bijojo atidaryti antrą frontą; bijojo, kad naciai nesurengtų antro Dunkirko — nesuvarytų į mares.

Mums atrodo, kad karo isterikai supranta, jog Tarybų Sąjunga negyvuoja iš Londono ir Washingtono imperialistų valios. Mums atrodo, kad tie, kurie rėkia už karą, tai patys dažnai pagalvoja, kokio galo susilaukė Mussolinis, Goebbelsas, Hitleris ir jų šaika!

Tai kam jie rėkia, šaukia ir šoka tą raganišką šokį? Vyriausiai tam, kad apgauti Amerikos liaudį. Karas pasibaigė, Tarybų Sąjungoj eina atstatymo darbas. Ten nėra nedarbo ir nebus! Ten nėra bado ir nebus! Ten kiekvieno laukia darbas, kiekvieno gyvenimas užtikrintas!

Kitaip yra buržuazinėj demokratijoj. Nedarbas auga. Anglijoj maisto porcijos mažinamos, jos kolonijose —badas! Žmonės pradeda daugiau mąstyti, daugiau protauti.

Anglijos liaudis išrinko Mr. Bevin'ą ir Mr. Attlee į valdžią ne todėl, kad jie tuos vardus nešioja, bet todėl, kad jie sakė, jog Mr. Churchill'o tarptautinė politika negera, jis prieš kolonijų žmones, prieš Tarybų Sąjungą ir palaikė reakciją. Jie išrinko "socialistus" todėl, kad jie žadėjo nusavinti kapitalistus. Dabar tie "socialistai" eina reakcijos, imperialistų torių keliu.

Amerikoj imperialistai buvo išsigandę Anglijos "socialistų," bet dabar—savas savą pažino. Wall stryto milionieriai sako, kad "Anglija tai mūsų pirmoji apsigynimo linija." Anglijos torės ir "socialistai" sako, kad Vokietijoj kapitalizmas turi būti išgelbėtas, kitaip visa Europa eis komunistiniu keliu.

Kad žmones "apšviesti," kad išgązdinti tarybine tvarka, kad priversti juos mylėti kapitalizmo vergiją, tam reikalingas nuolatinis skandalas, nuolatinis bliovimas, nuolatinis riksmas!

Bet tai yra Goebbelso priemonės, tai yra desperato isteriškas riksmas. Jis nepriduos stiprybės senajai tvarkai. Jis nepakirs galybės naujai tvarkai. Kapitalizmas turės mirti.

Fašizmas buvo pašauktas kapitalizmą išgelbėti, bet jis susmuko! Susmuks ir nauja reakcijos banga!

Coughlin

Vilnis rašo:

Karo metu "tėvas" Chas. Coughlin buvo nutraukęs savo propagandą per radiją. Jo šlykštus šunlapis Social Justice taip-pat nebeišeidinėjo.

Dabar, kaip pranešama iš Washingtono, jis žada atnaujinti savo radijo propagandą iš stoties FM. Tam tikslui sudaryta kompanija, kuri vadinasi Royal Oak Broadcasting Co. Royal Oak, Michigan, yra "tėvo" Coughlino gyvenamoji vieta. Ten randasi ir jo bažnyčia.

Royal Oak Broadcasting Co. jau padavė aplikaciją, kad gavus transliavimo laisnį.

Būtų didžiausia gėda ir pasipiktinimas, jeigu ta aplikacija nebūtų atmesta.

Įdomu, kaip šiame atsitikime pasielgs Detroito kardinolas Mooney, kuris šiomis dienomis sugrįš namo, pasipuošęs raudona kardinoliška kepure. Jis gali, jei tik nori, užmaut Coughlinui apynasrį. Ar jis tą padarys?

Kova Prieš Browderizmą Reiškia Komunistų Partijos Tvirtinimą

Komunistų Partija yra laisvų žmonių laisvai jon įstojusių disciplinuota organizacija. Asmuo, įstojęs komunistų partijon, privalo vykdyti gyveniman jos suvažiavimų ir vadovaujančių organų nutarimus, jis privalo ištikimai laikytis partijos konstitucijos ir partinės disciplinos, kaip nusako partijos konstitucija; jis neprivalo organizuoti partijoje jokių "sklokų," jokių frakcijų. Jeigu jis ar ji nesutinka su partijos vadovaujančiųjų organų — Nacionalinio Komiteto — linija, tai jo pareiga iškelti tai diskusijose, kai jos esti partijos narių vedamos. Kai diskusijos baigėsi, kai suvažiavimas tarė dėl jų galutiną savo žodį, tuomet narys ir vėl privalo pilnai pasiduoti partijinei disciplinai, net jeigu jis, kaipo asmuo, nesutinka su kai kuriais nutarimais.

Šitaip komunistai supranta partiją ir jos rolę. Šitaip mokė Leninas, šitaip moko Stalinas. Kitaip juk ir negali būti, nes, jeigu kiekvienas veiktų pagal savo išmintį, nesiskaitydamas su daugumos partijos narių valia, tuomet nebūtų komunistinės partijos.

Šiandien, kai visame kapitalistiniame pasaulyj ir Amerikoje viešpatauja gilus krizis, juo labiau kiekvienam komunistui privalo būti žinotini šitie pagrindiniai principai, jei norime, kad Amerikos Komunistų Partija būtų verta to vardo, jei norime, kad ji vaidintų jai istorijos antdėtą vaidmenį.

Daugiau: jei norime, kad mūsų partija pajėgtų vaidinti vadovaujančią darbininkų klasei rolę, tai ji turi būti didelė, tvirta, galinga ir tikrai vieninga. Ji privalo būti **masinė** partija. To siekiasi mūsų partijos Nacionalė Taryba, to siekiasi Nacionalis Komitetas; to privalo siektis kiekvienas veikėjas, kiekvienas narys!

Amerikos Komunistų Partija išgyveno nemažą krizį, dėl kurio vyriausias kaltininkas yra Earl Browderis, buvęs partijos vadas. Dėka jo oportunistinei politikai per tūlą laiką mūsų partija buvo likviduota, paleista. Teisindamas savo oportunizmą, Browderis skelbė, būk Amerikoje trečiai partijai nesą vietos, užtenka, girdi, dviejų kapitalistinių partijų, kuriose komunistai privalą veikti. Pagal jo teoriją, komunistai pripažįstą "laisvąjį verslą" (free enterprise) pagrindiniu mūsų krašto santvarkos dėsniu. Pagal jo teoriją, darbininkų klasė (vilkas su ėriuku) gali sugyventi taikoje su kapitalistine klase, visus gerus svarbiuosius reikalus galinčios išspręsti gražiai; socializmas, pranašavo Browderis, galįs būti įvykintas ramiu būdu. Kova dėl socializmo, kaipo vienintėlės darbo liaudžiai išeities, nereikalinga; net propaganda dėl socializmo buvo pradėta šalinti iš mūsų kasdieninės veiklos, iš mūsų pareigų. Browderis skelbė apie ramų pokarinį darbininkų klasės su kapitalistais sugyvenimą, nes, girdi, esą "gerų, toliau numatančių" kapitalistų, kurie stovėsią už ramiu kelių reikalų išsprendimą ir tuo būdu viskas bus gerai. Amerikos imperializmo pasimojimų pasauliui valdyti Browderis nematė ir nenorėjo, kad kiti tai matytų.

Žodžiu, žala, kurią Browderis atliko komunistiniam judėjimui Amerikoje, buvo labai didelė. Tik dėka tam, kad Francijos komunistų vadas, **Duclos,** laiku įsikišo su savo kritikos straipsniu, buvo padėtis ištaisyta, nes visi Amerikos komunistai, pastudijavę tąjį straipsnį, tuojau panagrinėjo giliau dalykus ir pamatė, jog buvo pertoli nueita ir jog padėtis reikalinga kuoveikiausio taisymo.

Padėtis buvo pataisyta: **Praeitų metų liepos mėnesį buvo sušauktas komunistų suvažiavimas ir vėl atgaivinta Amerikos Komunistų Partija.** Suvažiavime dalyvavo ir Browderis, ten gynęs savo oportunistinę poziciją, tačiau neatsirado nei vieno dalyvio, kuris būtų su juo sutikęs. Pasiliko Browderis vienas.

Jeigu Browderiui būtų rūpėjęs komunistinis judėjimas, jis turėjo kaip vyras atsistoti ir pasakyti, kad jo vadovybė buvo oportunistinė, kad ji buvo žalinga darbininkų judėjimui, kad jis nusiginkluoja, pasiduodamas visiškai partijinei disciplinai ir pažada už savo klaidas ir žalą, jo atneštą komunistiniam judėjimui, dirbti ištikimai, kiek tik jis pajėgia.

Tūli komunistai ir manė, kad Browderis to sieksis. Tūli manė, kad jis jokių frakcinių avantūrų nedrįs pradėti. Deja, tai buvo klaida!

Patylėjęs tūlą laiką, Browderis pradėjo frakcinę prieš partiją kovą. Kad užmaskuoti savo "žygį", jis su savo broliu atidarė ofisą New Yorke, pradėdamas leisti neva žurnalą, pavadintą "Consumers Guide," kuriame neva teikiama patarimai biznieriams apie darymą biznio. Bet iš tikrųjų tame savo leidinyj jis rašo politinius straipsnius ir gina savo oportunizmą.

Be to, jis pradėjo leisti aplinkraštį partijos nariams, puldamas partijos vadovybę. Jis ėmė paskyrus asmenis traukti savo klikon, akstindamas juos kovoti prieš partijos Nacionalinį Komitetą, suvažiavimo išrinktą ir paskirtą vadovauti mūsų partijai. Čia jau aiškiai pasirodė, koki tikslai glūdi Browderio pakaušyj.

Kas beliko su juo daryti? Niekas kitas, kaip **išprašyti Browderį iš partijos laukan.** Tai vienintėlis kelias kiekvienam, atsisakančiam pildyti partijos suvažiavimų ir jos Nacionalinio Komiteto (vadovybės) nutarimus. Tai ypačiai tinka tam, kuris yra buvęs partijos vadovybėje.

Taip ir buvo padaryta. Browderis šiandien yra išlaukyj partijos. Jis nebėra organizuotų komunistų eilėse. Jis šiandien atsistoja komunistinio judėjimo priešų eilėsna.

Renegatystės istorija jau aiškiai parodė, kur link logika veda tokius, kaip Browderis: į aršiausių reakcininkų liogerį. Šiandien jis dar dangstosi komunisto vardu, o rytoj nusimes ir tą ir atsidurs atvirų komunistų priešų eilėse, jei nesulaikys savo pradėtojo "žygio."

Amerikos komunistų partija praeityje turėjo karčių patyrimų su renegatais: Cannon'u, Lovestonu, Gitlowu ir kitais. Kiekvienas jų, kai buvo pašalinti iš partijos, sakėsi, būk jie esą geresni komunistai, kaip tie, kurie pasilieka partijoje. Kur šiandien jie!

Tuo pačiu sykiu komunistų partija, apsivaliusi nuo tos ar kitos atmatos, nesulaikomai žygiuoja pirmyn.

Browderis pašalintas, bet Browderis, kaip matome, nenuleis rankų: jis sieksis demoralizuoti tuos narius, su kuriais jam pavyks užmegzti ryšys. Jis kaišios jiems oportunistinius savo nuodus pavydale "kritikos" partijos vadovybei. Jis pasidarys "kankiniu," "persekiojamu," tokiu ir kitokiu. Dėl to komunistai neprivalo palaikyti jokių ryšių su juo nei su jo šalininkais, jei tokių kur nors atsirastų. Jiems tegali būti skelbiama tik griežta kova, kaip kapitalizmo gynėjams!

Nemanau, kad Browderis rastų tarp lietuvių bent vieną sau pasekėją. Tenka pabrėžti, kad tuomet, kai komunistų partija buvo paleista, lietuviai komunistai, kiek man teko su jais kur nors susitikti, tylėjo "ausis suglaudę," didžiai nepasitenkinę "plačia" Browderio politika. Kai tik partija buvo atsteigta, tuojau kiekvienas lietuvis komunistas bei komunistams pritarėjas šimtu nuošimčių stojo su Liepos Suvažiavimo nutarimais, smerkdami Browderį. **Kiekvienam buvo aišku, jog Amerikoje, tvirčiausioje kapitalizmo tvirtovėje pasaulyj, privalo gyvuoti tvirta, masinė komunistų partija, pajėgianti suteikti vadovybę milijonams kovojančių už savo reikalus darbininkų, galinti populiarizuoti dirbančiųjų masėse mintį socializmo, kuriam bus lemta užimti kapitalizmo vietą, — socializmą, kaipo logišką žygį, vedantį žmoniją į laisvą, taikų ir laimingą gyvenimą.**

Tačiau, tenkintis tik tuo, kad Browderis neras tarp lietuvių sau pasekėjų, neužtenka. Per kelerius metus buvęs partijos priešakyj, Browderis, be abejo, šiek tiek užkrėtė savo oportunistiniais nuodais ne vieną komunistą, ne vieną komunistams pritarėją. Šiuo metu, kai mūsų partijos vadovybė paskelbė griežtą Browderiui ir browderizmui kovą, kiekvienas partijos narys ir jai pritarėjas, taigi, privalo galutinai atsipalaiduoti nuo bet kokios browderizmo įtakos. **O tai jis arba ji gali padaryti tik uolesniu pasiryžimu skaitydamas Marksо - Lenino raštus, tik šarvuodamasis marksistiniu mokslu.** Be to, kiekvienas komunistas privalo daugiau veikti, tvirtindamas savo komunistinę partiją.

Su kovo mėnesio 15 d. prasidės vajus naujiems nariams įrašyti į Amerikos Komunistų Partiją. Nacionalis Komitetas paskyrė 20,000 naujų narių kvotą, kuri turi būti pasiekta vajaus bėgyj. Vajus tęsis iki š. m. birželio mėnesio 1 d.

Lietuviai komunistai privalo šį vajų juo labiau išnaudoti, įtraukiant į partijos eiles juo daugiau lietuvių darbo žmonių.

Mes žinome, kad daugybė lietuvių darbininkų trokšta įstoti į partiją, trokšta būti ir dirbti jos eilėse. Nemažai lietuvių darbininkų Browderio viešpatavimo laikais buvo pasitraukę iš partijos eilių. **Dabar jie reikią sugrąžinti partijon.** Ir jie sugrįš, tik reikia juos aplankyti, su jais pasikalbėti, jiems paaiškinti reikalą.

Be to, privalome įtraukti į partiją juo daugiau jaunų žmonių, ypačiai karo veteranų. Jų vieta kovojančioj jų klasės marksistinėj - leninistinėje partijoj.

Niekad pasaulio istorijoj komunisto vardas nestovėjo taip aukštai, kaip šiandien. Jei žvilgtelėsime į Europą, matysime, kad ten komunistinės partijos (Italijoj, Francijoj, Čechoslovakijoj, Lenkijoj, Jugoslavijoj ir kt.) šiandien skaito narius šimtais tūkstančių, jei ne visur milijonais. Francijoje komunistų partija šiandien pati stambiausia partija, turinti daugiausiai atstovų steigiamąjame seime!

Net ir Japonijoje, kur komunistai per ilgus metus buvo žiauriai persekioti japoniškų samurajų, kur sąlygos ir šiandien jiems veikti labai sunkios, komunistų partija kyla, kaip ant mielių!

Amerikoj, — Jungtinėse Valstijose — visos sąlygos šiandien yra labai palankios komunistų partijos augimui, tvirtėjimui. Tik apsidairykime: visur darbininkų streikai, visur nepasitenkinimai, visur kovos dėl didesnio duonos kąsnio, dėl geresnių darbo sąlygų. Tų kovų priešakyj dažniausiai stovi komunistai, kaip nepalaužiami, nepalenkiami kovotojai už darbininkų reikalus.

Amerikos imperialistai siekiasi naujo karo, karo prieš Tarybų Sąjungą, socializmo tvirtovę. Bet liaudis karo nenori. Liaudis priešinga pasiutiškam ginklavimuisi ir "atominės bombos politikai", kuria mūsų krašto imperialistai grūmoja. Milijonai sugrįžusių ir grįžtančių karo veteranų trečiojo karo nenori; jie nori taikaus, ramaus ir žmoniškesnio gyvenimo.

Šiemet įvyks kongresiniai rinkimai, per kuriuos Amerikos monopolistinis kapitalizmas sieksis pasiųsti J. V. kongresan kuo daugiausiai savo atstovų. Bet liaudis dės pastangų neprileisti monopolistams rinkimus laimėti.

Šiais klausimais mūsų komunistinė partija neatlaidžiai veiks, darbuosis, rodydama liaudžiai kelią į išeitį.

Taigi, juo mūsų partija bus didesnė, vieningesnė, sąlydesnė, atsi palaidojusi nuo browderistinių oportunistinių įtakų, tuo ji galės vaidinti ryškesnį vaidmenį.

Štai kodėl šiandien tenka kiekvienam komunistui didžiai susirūpinti visais viršišdėstytais klausimais.

Štai kodėl kiekvienas lietuvis darbininkas, sutinkąs su Amerikos Komunistų Partijos principais ir programa privalo tuojau įstoti į jos eiles!

Lietuvis Komunistas.

Paul A. Porter, naujasis Kainų Administracijos (OPA) vedėjas, ir Chester Bowles, iš OPA vedėjo perkeltas Ekonominės Stabilizacijos direktoriu. Kainų kontrolė turi būti išlaikyta, sako Bowles, nežiūrint Nat. Association of Manufacturers norų.

Windsor, Canada

Iš LLD 21 Kuopos Veikimo

Kaip praeitais metais, taip ir šiemet, vietinės kuopos susirinkime buvo apkalbėta surengti L. Balso naudai koncertą nevėliau pradžios gegužės mėnesio. Šiam darbui išrinktas komitetas iš veiklių draugų ir manoma, kad tas bus įgyvendinta.

Koncertinę programą pildyti kuopos nutarta kreiptis pas Detroito Lietuvių Aido Chorą, o taip pat susirašinėti ir su Torontu, gal ir torontiečių choras galėtų pas mus atsilankyti.

Bediskusuojant bendras problemas, nekurie draugai pakėlė mintį, kad yra galimybė suorganizuoti Windsore vyrų chorą. Po trumpų diskusijų prieita išvados šį sumanymą vykdyti. Surasti choro vedėją, vietą pamokoms ir t.t. Tas buvo įvykdyta.

Vasario 16 dieną turėjome pirmas choro pamokas ir susirinkimą. Susirinkime paaiškėjo, kad į chorą įsirašė 25 nariai, kas reiškia, kad mūsų kuopos sumanymas įgyvendinamas.

Taigi, jeigu Liaudies Balso koncerte galėtų dalyvauti Detroito Lietuvių Aido Choras, taip pat ir torontiečių, o prie to, mes dėsim pastangas kuo daugiau dainų pasimokinti, tai apie programos gražumą nereikia abejoti.

Prie to, tariu viešą padėką LLD 21 kuopai ir Pašalpinės Draugijos 10-tai kuopai, kurios sutiko apmokėti choro išlaidas, būtent, mokytojui už pamokas ir salės rendą ir kitką.

LLD 21 Kp. Korespond.

Redakcijos Atsakymai

Eilinei, Portland, Ore. — Rašinėlio "Juokai ale kruvini" negalime sunaudoti. Kai dėl kitų, asmeninių jūsų reikalų, mes negalime draugei nieku pagelbėti.

Young Church Leader Finds Her Tour of Soviet Union Educational; Finds No Basis to Fear Russian "Aggression"

Miss Elizabeth Green, president of the National Youth Association of the Unitarian Church, while touring the Sov. Union wonders "How can unthinking Americans be afraid of an aggressive USSR?" She expressed this opinion in a letter she had written her parents Mr. and Mrs. Herbert Green in Leominster, Conn.

The editor prints this letter so that the reader may judge for himself the purpose of anti-Soviet headlines appearing currently in most of the American press.

— — —

"Dearest Family:

"Can you imagine your daughter visiting the Soviet Union at 19. Well, here I am, and what an experience.

"We left Prague, Czechoslovakia, on Dec. 11, by plane, early in the morning. It was a liberator and quite warm. Good take off and we flew above the clouds at Minsk, because of bad weather near Moscow.

"Our first impression of Russia was a plain, which looked bare and barren, with the snow and winds sweeping across it. We were frozen by the time we reached a long low wood building, and Joe Engel said: 'All I want are two cups of coffee; one to drink, and one to put my feet in.' In Bratislava, we had bought fur hats with big ear flaps, and we sure used them.

"We went inside the roughly constructed but sturdy airdrome, and went into a room with a big round black stove, with chairs, and a round table in the middle of the room.

"About this time, the door opened, and in walked a tall, broad-shouldered man, with a gabardine fur-lined coat on. We all looked at him a second before speaking, and then he said, 'Hello,' so we knew he could speak English. He was Joseph Bullitt from the embassy in Moscow, and he was on his way to the United States, via Berlin.

— — —

"Moscow is a beautiful city. The streets are so broad, 60 to 100 meters wide. Huge buildings. The Red Square, and Lenin's tomb, and the Kremlin, and the river, are all great to see. I love St. Basil's Church, and the churches with gold domes inside the Kremlin. There are three big stars that are lighted at night on three of the 19 towers of the Kremlin that are made of rubies.

"We live at the Hotel Moscow, which is the very best in the city. Churchill stayed here, etc. We visited the American Embassy, two blocks away, and they are very nice there. Moscow has many museums, theatres, and places of culture and learning. We have visited Lenin's library, a huge art museum, a candy factory, the immense Stalin Auto Works, which was evacuated in one month during the war, the Dynamo Stadium, the Metro, which is so beautifully built in marble with statues. I was really impressed with the Pioneer House. It is a culture house for children, five to 14, and all arts, clubs, sewing, drama, dancing, ballet, woodworking, chess, musical bands, etc. Whatever circle a child likes most, they could join. They really look after their children, so much better than we do. The Censervatory of Music was very interesting too, and the University of Moscow, etc.

"We went to Leningrad four days ago, and although we didn't see too much in a short time, we got a general idea of its large size, lovely buildings, which are so huge and painted in lovely pastel shades. The river is so big, and the Rossi building are magnificent. We stayed at the Hotel Astoria, which is on the same square as St. Isaacs Cathedral. We went through the Hermitage and the Winter Palace Art Museum hurriedly. We met wonderful people, who worked in the Road to Life, the road across frozen Lake Ladoga, and the only link to outside world for Leningradians.

"All the buildings are pockmarked from shells. Some of the bridges and statues are so good. And a palace once used by Alexander III is now used for a Pioneer palace. We spent a long time there. There are all kinds of equipment for children's use. Four thousand children go there daily. We saw one of the 60 war orphanages, where 152 children were so nicely cared for, loved and understood, and all adjusted, and healthy, but they were small, and had bad teeth because of wartime poor food. Russian children are so friendly, and well-mannered. We fell in love with all of them. And that is what I like about Russia the most—the people. They are very wonderful, simple, genuine, hardworking, and always working toward a better future for all the people. They think in terms of art and culture rather than dollars and cents.

"I am glad that I didn't know too much about USSR before I came here, because I hadn't formed any prejudices against it. The Government's system here is not too different from ours, and in many ways it is better — such as education for everybody. Russia still has a very poor people, but they have done so much in the past twenty years, that in another 20, I think the standard of living between then and now will be incredibly changed.

"Last night, a tired-looking, wrinkled-face woman smiled at me while we were both putting on ours coats, after the Trade Union party. I was humming one of the four Russian songs that I know. So I spoke to her. About then one of the interpreters came to me, and the woman said she was glad to see Americans here. I had the interpreter translate for me the things I liked best about the USSR was the people. Then she said she had come here tonight to see young people again, as all her family had been buried alive in the Ukraine.

"What can be said in black and white? But you can understand how I felt. We had no idea at home of war. But Russia has! and so have other European nations. How can unthinkable Americans be afraid of an aggressive U.S.S.R.?"

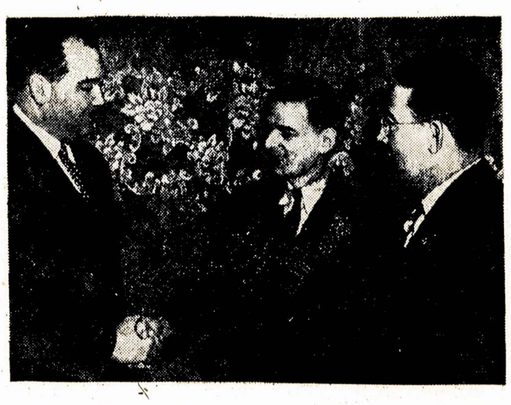

Nariai CIO ir AFL vieningai veikia susiedijos mitinge, New Yorke, streikierių paramai. United Electrical (CIO) viršininkas Joseph Dermody sveikinasi su George Holt iš Int. Assn' of Bridge & Structural Iron Workers, AFL. Nick Severage of Int. Union of Mine, Mill & Smelter Workers, CIO, tėmija draugingą susitikimą.

Skaitytojų Balsai

Pulk ant Kelių, Lietuvi!

Be Dievo pagalbos Lietuva pražuvus. Taip rašo katalikiški laikraščiai ir hitleriniai fašistai. Tik trumparegiai ir mažo tikėjimo nemato, kad be Dievo pagalbos negalima Lietuvą sugrąžinti Smetonos šaikai. Esą, reikia mišių, rožančių, litanijų ir komunijų. Susimildami tik nemažai, ale tūkstančiais. O ko labiausiai reikia, tai mišių, ba (doleriai reikalingi) su kitomis maldomis ne taip jau svarbu.

Tas vajus prasidės nuo buvusios Lietuvos nepriklausomybės dienos, vasario 16, 1946 m., ir tęsis ligi vas. 16, 1947 m. Tai nemaža dolerių reikės išprašyti iš tų tamsių žmonių. Toliau rašo: Kam čia mulkinti savę (velyk aš tave). Be Dievo pagalbos Lietuva yra pražuvus.

Iš tikro keistai atrodo. Ir aš patsai gavau jau trejetą laiškų iš tos "pražuvusios" Lietuvos. Laiškuose rašo, kad jie gyvi, sveiki, taip pat pažįstami ir kaimynai, ir laiške rašo dėkodami Sovietų Raudonajai Armijai už išgelbėjimą nuo vokiečių pragariško teroro. Dabar, esą, gyvenimas žengia visu spartumu pirmyn. Dauguma dalykų geriau sutvarkyta, negu buvo Smetonos laikais. Skaitant laišką atrodo, kad Lietuva dar tebėra toj pačioj vietoj ir apie pagalbas mišiomis visai neužsimena.

Pasakius teisybę, tiems Lietuvos "gelbėtojams" ne Lietuva rūpi, ale dolerių žvejojimas iš tų trumparegių (kaip jie rašo). Todėl ir reikia sugalvoti skymą, kad švariau išrėdytų vajus už Lietuvą visą metą visose parapijose. Štai vienas geradėjas jau užpirko mišias kas mėnesį per visą metą. Už "geradėją" Mussolinį meldėsi visi Romos šventieji. O ar gelbėjo ką? Už Hitlerį meldėsi Ispanijos ir Airijos šventieji. Ar gelbėjo ką? Tas pats bus ir su maldomis už Lietuvą.

Geriausiai būtų rinkti aukas ne dykūnų naudai, ale suteikti pagalbą Lietuvos liaudžiai, kuri taip skaudžiai karo nuteriota. Turiu pripažinti, kad aukos yra renkamos ne dėl Lietuvos, ale tik dėl tų lietuvių, kurie yra pabėgę iš tėvynės. Nors ten randasi keletas ir nekaltų, bet dauguma prasižengę prieš Lietuvos liaudį ir jos įstatymus.

Lietuvoj šiandien yra trūkumas amatninkų ir ūkio darbininku. Kodėl jie negrįžta į tėvynę? Jei jiems degutas nesmirdėtu, jau seniai būtų buvę Lietuvoje.

Tiems vajaus rengėjams patarčiau, kad padarytų poterių vajų už minėtus pabėgėlius, kad geras Dievulis suteiktų jiems protą grįžti namo ir padaryti atgailą už savo kaltes, ir imtis už tėvynės atstatymo darbo, o ne čia savo švelniais pasiteisinimo laiškais erzinti Amerikos lietuvius.

Senas Juozas.

"Nagi," n e a t s i k r a t y d a m a s, viršininkas pareiškė, "štai to puspročio žodžiai, kuriuos jis apie jus pasakė: 'Tik pamąstyk — jis laisvas, o aš čia!'"

MIAMI, FLORIDA

Daug Lietuvių Privažiavo

Šią žiemą čia yra privažiavę lietuvių apie 300 iš visų Amerikos kampų.

Susipažinimui buvo surengtas balius mūsų svetainėj. Rengėjai buvo T. Benis, A. Kaminckas, J. Rackus ir J. Paukštaitis. Buvo svečių apie 200. Pirmininkas T. Benis paprašė svečių išsireikšti mintis. Buvo sudainuotas Lietuvos himnas. Po to moterys, narės Newarko, N. J., Sietyno Choro, sudainavo gražių lietuviškų dainelių. Dainavo T. Stočkienė, M. Vitkauskienė, J. Baziliauskienė, A. Rudis, M. A. Paukštaičiai ir t.t.

Po šito baliaus-susipažinimo liko sutvertas kliubas vardu Miami Lithuanian Citizens Club. Įstojimas 25 centai ir mokestis 10 centų į mėnesį. Įstojo į kliubą 11 narių. Pirmininkas T. Benkauskas, sekretorius J. Rackus, iždininkas A. Kaminskas.

Dabar rengia kitą balių, 10 d. kovo, Temple Building, 420 S. W. 8 Ave. Įžanga 25 centai.

Suvažiavę lietuviai į Miami perka čia namus, apartmentus, matydami, kad gali padaryti didelį pelną išrenduojant kambarius. Už miegamąjį kambarį mokama nuo $20 iki $35 į savaitę.

Čia yra gerų veikėjų: J. Mikita, J. Paukštaitis, F. Martin, ir t.t.

Čia sutverta Lietuvių Darbininkų Susivienijimo kuopa iš 13 narių. Tai labai smagu, kad ir čia turėsime LDS kuopą.

Čia priskaitoma lietuvių apie 30 šeimynų.

Floridoj auga orandžiai, greipfruitai. Šiemet labai pabrangę. Orandžių tuzinas 45 centai. Trys greipfruitai 25 centai. Bananai 10 centų už svarą.

Sviesto nėra. Stoka ir kitokių valgomų daiktų. Mat, dabar į Floridą yra suvažiavę daug žmonių iš įvairių Amerikos miestų ir net iš Europos. Aprokuojama, kad yra suvažiavę apie 3 milionai žmonių.

A. J. Shimkus.

Kas platina Laisvę, kaimynui užrašo, — tas laimę per apšvietą neša.

CHICAGOS ŽINIOS

Iš LKM Choro Veikimo

Vasario 18 ir 22 vakarais įvyko LKM Choro pamokos. Šiuo kartu pamokas lanko veik visi kankliečiai. Choro mokytojas J. Kenstavičia dirbo sušilęs, daug pastangų dėjo, kad prirengus chorą tinkamai sudainuoti Vilnies koncerte vasario 24 d., Sokol svetainėje.

Pirmininkas L. Jonikas pranešė, kad šiuo kartu choras, nors lėtai, bet auga narių skaitlium. Prie choro prisirašė Anna Vaišviliūtė.

Kadangi kankliečiai ne tik rengiasi prie operos "Bartered Bride," bet turi ir kitoms organizacijoms dalį programų pildyti, tai ne tik mokytojui J. Kenstavičiui yra daug darbo, bet abelnai visiems kankliečiams.

Jono Pateckо Gimtadienis

Sausio 29 d. po choro pamokų drg. J. Pateckas padarė kankliečiams surprizą: atžymėdamas savo gimtadienį, pavaišino kankliečius skaniais užkandžiais ir gėrimais. Kankliečiai ir svečiai, dalyvavę vakaruškų pokylyj, turėjo gerus laikus, smagiai pasišoko, pasilinksmino ir palinkėjo Jonui geros kloties ir paačiavo už vaišes.

Kaip yra numatoma, tai mūsų Jonas gali padaryti tikrą "suprizą;" yra kalbama, kad gali "kidnepyt" Pat Nowel. Rodos, būtų graži pora. Jonas Pateckas yra geras artistas ir dailės mylėtojas ir jis gali šiuo kartu naują rolę sulošti.

LKM Choras yra aplaikęs užkvietimus pildyti programus Lietuvių Meno ir Kultūros Radijo Kliubui, Žagariečių Kliubo koncerte, ir 30 d. gegužės Lietuvių Tautiškų Kapinių apeigose.

LKM Choro Rėmėjų Bankietas

Kovo 9 d. Liet. Auditorijoj įvyks choro rėmėjų bankietas. Choras kas metą pavaišina rėmėjus, suteikia vakarienę veltui, o rėmėjai pasimoka po $5.

Šiais metais J. Rachūnas Tavern, 2656 W. 69th St., pasimokėjo duoklę $5. Kas daugiau?

Šį metą bankietas bus gana geras. Valdyba pakvietė geras gaspadines, šokiams grieš nepaprastai žymi orkestra. Bankietas įvyks kovo 9 d., šeštadienio vakare, didžiojoj Liet. Auditorijos svetainėj. Choro rėmėjų komisija šiemet yra J. Juška, B. Mitchell ir L. Matužienė.

Ne tik rėmėjai, bet ir šiaip svečiai yra kviečiami dalyvauti ir praleisti laiką kartu su kankliečiais! Bankietas trauksis iki nakties vėlumos.

Širdukas.

Kovo 5-tą atplaukė iš Europos 4 laivai su 4,971 karišk-iu.

Šypsenos

Amerikoniškai

Dangaus priemenėje raktininkas Petras, įleidęs ką tik atkeliavusį amerikoną, duoda jam svarbiausią dangaus įnamių įrankį ir sako: "Štai čia jums auksinė harpa."

Naujasis imigrantas: "O kiek reikia tuojau už ją įmokėti?"

Abudu Vienodi?

Vienas misijonierius sykį sakė pamokslą beprotnamio gyventojams. Kalbėdamas jisai patėmijo, jog vienas plonprotis nepaprastai susidomėjo jo pamokslu: akis įbedęs visą laiką tiesiai misijonieriaus veidan, visas ryžtingai priekyn pasilenkęs. Toks susidomėjimas pamokslininkui labai patiko. Pamokslą užbaigus misijonierius patėmijo plonprotį kažką sakant įstaigos viršininkui, todėl, pirmai progai pasitaikius, jisai viršininką paklausė:

"Ar tas vyras apie mano pamokslą ką nors sakė?"

"Taip."

"Ar galėtumėt pasakyt, ką jisai sakė?"

Viršininkas norėjo kaip nors savais žodžiai atsakyti, bet pamokslininkas užsispyrė — būtinai jam pasakyk ano vyro žodžius.

Atskaita Dovanų Lietuvos Žmonėms

Nuo gruodžio, 1945 iki vasario, 1946.

LPTK, Nashua, N. H. (J. Simutis) --- 50.00
Roman Stashis, Cambridge, Mass. ---- 3.00
Lietuvos Draugas ---------- 1000.00
LPTK, Binghamton, N. Y. (R. Braus) 200.00
M. ir I. Liuzinai, Johnson City, N. Y. -- 10.00
F. Milvydas, Bayonne, N. J. ---------- 20.00
Eva Višniauskienė, Bayonne, N. J. ---- 10.00
K. Pivor, LeRoy, Mich. ---------- 2.00
Leo Neckworth, Brooklyn, N. Y. ------- 2.00
Antanas Stripeika, Elizabeth, N. J. (blanka): Po $3.50: A. Labanauskas, Pranas ir Anna Samolis. Po $2: Pranas Šiaulis, K. Šakšinskas, Mr. ir Mrs. Šidlauskai. St. Ambrosas, $1. Viso ----- 14.00
Ant. Rudis, B'klyn, N. Y. (Kom. įeig.) 1.15
V. Gižauskas, iš Chester, Pa., aukos nuo Chesterio lietuvių ---------- 65.00
Leo Gavrilovich, Brooklyn, N. Y. (Kom. įeigos) ---------- 2.35
Liet. Am. Piliečių Kl., Hartford, Conn. 602.16
LPTK, Chicago, Ill. (J. Pauliukas) -- 600.00
Elizabeth, N. J. ir apylinkės Mezgėjų Kl. (M. Tarasienė) ---------- 34.00
Ch. Degutis, Albany, N. Y. (buv. br.) 10.00
LPTK, Pittsburgh, Pa. (J. P. Sliekas) 18.00
P. Vertelka, Toms River, N. J. --------- 12.00
Emma Sliekienė, Pittsburgh, Pa. (už knygeles) ---------- 11.25
Jonas Vitkūnas, Brooklyn, N. Y. ------ 5.00
F. Šimkienė, Arlington, N. J., prisiuntė sekamai: A. Kaziukaitis, $3.50. S. J. Warpus, $1. Viso ---------- 4.50
J. P. Paserpskis, Jersey City, N. J. --- 13.00
B. Zmitraitė, Johnson City, N. Y. ----- 13.25
Jurgis Kupčinskas, Minersville, Pa. ---- 3.00
LDS 73 kp., Akron, O. (J. Dominicks) 15.30
ALDLD 136 kp. ir LDS 168 kp., Harrison-Kearny, N. J. (per V.W. Žilinską) 52.95
LPTK, Hartford, Conn. (per J. Kazlau, Wethersfield) ---------- 206.63
J. ir M. Smitai, Bethlehem, Conn. ------ 11.00
J. Sholūnas, Hazardville, Conn. ------- 2.00
LDS 2 kp., Chicago, Ill. ---------- 5.00
LPTK, Hillside, N. J. (Geo. Kudirka) - 42.75
Lietuvos Draugas ---------- 100.00
Jonas Vitkūnas, Brooklyn, N. Y. ------ 5.00
Vincenta Kiela, Worcester, Mass. ------ 3.00
K. Žukauskas, Newark, N. J. (balansas nuo pikniko) ---------- 4.00
Paul ir Nellie Venta, Brooklyn, N. Y. -- 10.00
Lietuvių Moterų Kliubas, Seattle, Wash. (M. Baltrušaitis) ---------- 60.00
Mary Kaunas, Perkasie, Pa. ---------- 5.00
Bendrų Draugijų Kom., Los Angeles, Calif. (Ig. Levanas) ---------- 100.70
Jonas Mikaila, Bronx, N. Y. ---------- 5.00
I. Lisaius, Seymour, Conn. ---------- 5.00
J. Peleckas, New Haven, Conn. --------- 3.50
A. Mureika, Ithaca, N. Y. ---------- 20.00
Mezgėjų ir Rėmėjų Kl., S. Francisco ir Oakland, Calif. (per V. Sutkienę) -- 225.00
Visų Org., S. Fran. ir Oakland, Calif. (per V. S.) ---------- 175.00
Lietuvių Moterų Apš. Kl. (pelnas nuo parengimo A. Levanienės) ---------- 118.68
Naujosios Anglijos Moterų Sąryšis (J. Stigienė, Mass.) ---------- 140.00
LPTK, Brooklyn, N. Y. (J. August) --- 40.00
LPTK, Hartford, Conn. (J. Kazlau, Wethersfield) ---------- 200.00
V. Krasnickas, Waterbury, Conn. ------ 3.00
M. Valentine, Jewett City, Conn. ------ 2.00
Mike Torrage, Showegan, Me. -------- 3.50
Charles Austro, Portage, Pa. ---------- 3.50
ALDLD 8 Apskr., Kenosha, Wis. ------ 10.00
LDS 65 kp., Kenosha, Wis. ---------- 32.00
LDS 65 kp., Kenosha, Wis. (nuo paren.) 62.03
Lith. Am. Business Org., Chicago, Ill. 10.00
Stefania Cedronienė, B'klyn, N. Y. ----- 5.00
K. Kuzmickas, Harrison, N. J. (nuo bankieto pas J. Kačergį) ---------- 10.00
William Skodis, Brooklyn, N. Y. ------ 10.00
Ant. Phillips, Cincinnati, Ohio ---------- 3.50
LPTK, Detroit, (per M. Ginaitienę) 100.00
ALDLD 77 kp. ir LDS 115 kp., Cliffside, N. J. (Chas. Stphens) ---------- 120.50
LPTK, Lawrence, Mass. (V. Taraškienė) 88.05
Jonas Ella, Butte, Montana ---------- 5.00
ALDLD 2-ras Apskr., N. J. (P. Janiūnas, Bayonne) ---------- 10.00
Liet. Jaunuomenės Pašalp. Draugystė, Fitchburg, Mass. ---------- 25.00
V. J. Pšalgauskas, Fitchburg, Mass. -- 10.00
Ona Samulėnienė, Fitchburg, Mass. ---- 10.00
Monika Kazokas, Fitchburg, Mass. ---- 5.00
George Murnik, Fitchburg, Mass. ------ 5.00
Stasys Vaineikis, Binghamton, N. Y. -- 5.00
Adelė Kalakauskienė, Brooklyn, N. Y. 5.00
Alex Skairius, Elizabeth, N. J. (blanka): Po $2: Jonas Sabanskas, John Putis. Po $1: St. Yankauskas, Joe Zaleckas, Frank Wilčinskas, M. Panelis, Walter Žukas. Viso ---------- 9.00
C. Savage, Elizabeth, N. J. (blanka): Po $1: J. B. Paserpskis, A. Zalkauskas, K. Dumčius. Po 50c: F. Savičius, W. Dabratwar, F. Deptulo. Po 25c: A. Kazakevich, J. Semenovich, Ch. Perosalskai, A. Slipchik, Kenishewski, Osolinec, Oleksiuk. Viso ---------- 6.25
J. Stupor, Portland, Ore. (nuo vak.) 30.00
V. Višniauskienė, Brooklyn, N. Y. ---- 1.00
John ir Eva Rudmanai, New Haven, Ct. 25.00
Charles Naktinis, Brooklyn, N. Y. ---- 1.00
Lietuvių Piliečių Kliubas, Hudson, Mass. T. Orlauskas) ---------- 25.00
S. Povilaitis, Baltimore, Md. ---------- 3.15
J. Kraus, Hart, Mich. ---------- 1.50
Nuo paveikslų pardavimo, aukavo drg. Sleseriūnienė, prisiuntė iždi. A. Levanienė, Los Angeles, Calif. ---------- 19.00
Tillie Urbaitis, Brooklyn, N. Y. ------- 2.00
J. A. Jerome, Barre Plains, Mass. ------ 3.00
Geo. Miknaitis, Barre Plains, Mass. --- 2.00
Lietuvių Kareivių Kliubas, Grand Rapids, Mich. (prisiuntė pirm. M. Warnienė) 100.00
Prisiuntė G. A. Jamison, Livingston, N. J.: Joe Griciūnas $5, jo žentas Bartow, $5. Viso ---------- 10.00
P. Balsys, New London, Conn. ---------- 5.00
LPTK, Brooklyn, N. Y. (J. August) -- 82.00
A. Valinčius, Pittston, Pa. ---------- 25.00
S. Rauduvė, Pittston, Pa. ---------- 25.00
Eleanora Sungailienė, Brooklyn, N. Y. 1.00
LDS 149 kuopa, Summerlee, W. Va. ---- 20.00
Mike Bendinskas, Summerlee, W. Va. --- 5.00
Pranas Waitkus, Jamaica, L. I. ------- 25.00
Geras Pilietis, Brooklyn, N. Y. ------- 40.00
Ona Misevičienė, Yonkers, N. Y. ------- 3.50
Margaret E. Česnavičiūtė, Jamaica, L. I. 5.00
Lietuvių Bendro Parengimo, Seattle, Wash. (M. B.) ---------- 242.21
LPTK, Rochester, N. Y. (R. Braus) -- 150.00
P. Robokas, Brooklyn, N. Y. ---------- 3.00
K. ir K. Kaston, Ozone Park, N. Y. ---- 2.00
Vincas Rudaitis, Brooklyn, N. Y. ------ 25.00
K. Gutonis, Philadelphia, Pa. ---------- 3.00
Charles Kiselis, Racine, Wis. (atminčiai velionio M. Bardausko) ---------- 50.00
LPTK, B'klyn, N. Y. (J. Thomson) 166.09
Stasys ir Paulina Yasilioniai, Bingham-ton, N. Y. ---------- 100.00

širdingai ačiu!

L. P. T. K.
417 Lorimer St., Brooklyn, N. Y.
L. Kavaliauskaitė, Fin. Sekr.

AKIMIRKA PEKINE--STEBĒTINA KNYGA

2-4-46 JONAS KAŠKAITIS —27

(Tąsa)

Tada tas pirklys tėvas pasiuntė savo dukterį vienuolynan Pekino priemiesty, kaime, kur jis žinojo kaimo seniūnus. Vienuolyno perdėtinei jis prisižadėjo duot didelių dovanų: tegu tik jo dukrelę gerai prižiūri. O kaimiečiams jis išpasakojo, kaip jį nuskriaudė ir jo dukterį sudergė Niū'o sūnus. Kaimiečiai jam prijautė ir niršo ant ano rakalio.

Paskui tėvas susipažino su keliais Niū'o tarnais, išgavo iš jų žinias apie Tungiu, kur ir kada jis šlaistos. Tada jis tai gražuolei dainininkei nusamdė namuką, davė jai tarnaitę, ir tegul jos dvi dažnai pasišvaisto tam ir tam teatre. Na, Tungiu's ir užmatė gražuolę, ėmė romansuot. Toji buvo primokyta, kaip su juo elgtis. Su juo ji meilinos, bet į namus neįsileido. Po trejeto savaičių ji susitartoj vietoj ima ir nepasirodo. Jos tarnaitė Tungiu'i praneša liūdną naujieną: gražuolės tėvai rengiasi išleisti ją už vyro priešais jos norą. Ji prašiusi Tungiu'aus ištikimybės, ji bandysianti kaip iš namų pabėgt arba šiaip žinią jam duot.

Už trijų dienų tarnaitė pranešė Tungiu'i, kad gražuolė iš desperacijos nusikirpo plaukus ir įstoja vienuolynan. Vadinas, jam vilties nebėr. Jis dabar ją galėtų aplankyt vienuolyne už keleto dienų.

Pirklys prirengė tą gražuolę į tą patį vienuolyną. Jis tuo norėjo įpainiot Tungiu su vienuole, o tatai buvo sunkiausia nuodėmė. Vienuolyno perdėtinė, nieko tokio nemanydama, priėmė naują vienuolę ir davė jai vardą Huineng.

Štai vieną gražią rugsėjo dieną ir atneria į vienuolyną Tungiu's, su puikia karieta. Perdėtinei pasisako esąs giminė neseniai priimtos vienuolės, norįs ją matyt. Gražuolei vienuolei atėjus ir pareiškus, kad ji turėjusi čia atvykt, kito išėjimo jai nebuvę, Tungiu's jau buvo ją bevedąs laukan. Jinai tada jam patarė vely sugrįžt už trijų dienų.

Jam išėjus, jinai ėmė verkti perdėtinei, kad ją norįs kas išvogt. Kas? Ogi Turtų Dievo Niū'o sūnus. Girdi, ją motina čia įstačius, kad išvengus to šelmio nagų, o čia jis ją ir šičionai surado. Perdėtinė su nerimu jai pareiškia, kad taipo pat įvyko ir kitai vienuolei Huikung: ją irgi tas niekšas nuskriaudęs. Perdėtinė mato, kad čia gali būti rimtų dalykų, tai jinai papasakojo visoms vienuolėms, kad čia žada būti baisus daiktas. Nuo vienuolių ir nuo tarnų žinia paplito ir po kaimą. Kaimiečiai jau dantis griežia iš pykčio. Jie žinojo, kad ir Huikung'ai skriauda buvo padaryta, tai jie ir atėjo pas perdėtinę pasitarti, kaip čia padarius. Susitarta, kad kaimiečiai priešinsis vienuolės išvogimui: juk tai būtų didžiausia panieka ir gėda net pačiam karaliui.

Už trijų dienų ir vėl atvažiuoja Niū'o sūnus su dviem draugais, pasisako perdėtinei, kas jis toks, ir reikalauja jam atiduot Huineng'ą, tą gražuolę vienuolę. Perdėtinė neduot: čia, girdi, šventa vieta, ir jos negalima šuteršti, nors tu būtum ir paties Niū'o sūnus. Tada Niū'jukas prisakė savo draugams padaryt kratą. Vienuolės ėmė rėkt, klykt, ir staiga iš tamsių koridorių išbėgo kaimo jaunuoliai su lazdomis ir apkūlė tuos šėlmius; išvijo laukan.

Ant rytojaus atėjo pasiuntinys nuo Niū'juko, grąsindamas uždaryt vienuolyną ir nubaust kaimiečius, jei jam neduos tuojau tos vienuolės. Perdėtinė įsiprašė da dvi dienas palūkėt. Ji nuėjo pasitart su kaimiečiais. Vienas senelis 80 metų stačiai jai pasakė, kad jis pats ir visi kaimiečiai stoja už vienuolyno apgynimą: juk kad ir Turtų Dievo sūnus—jis negi gali viso pasaulio darkyt...

Kai pasiuntinys ir vėl atvyko už dviejų dienų, perdėtinė pasakė jam, kad jis praneštų savo ponui, jog nieko nebus, ji neduos sutept šventos vietos. Tuo tarpu jinai patalpino vienuoles kaime, jas paslėpė, o tas dvi — Huineng'ą ir Huikung'ą išvežė į kitą vienuolyną, o savo vienuolyną ji rengėsi uždaryt.

Pekino valdžia pasiuntė savo klapčiukus uždaryt vienuolyną už įžeidimą "ramių lankytojų." Atradę vienuolyną tuščią, tie klapčiukai nuvyko kaiman, kad suareštuot jo seniūnus už dalyvavimą sąmyšy. Seniukas jau norėjo pasiduot, bet jo vieton leidosi suareštuojamas vienas ūkininkas ir mokytojas.

Po kelių dienų Pekino miestą nustebino vienuolių ir kaimiečių demonstracija, einanti gatvėmis. Gatvių kampuose buvo primušti plakatai apie bandymą išvogt vienuolę. Procesiją vedė senukas 80 metų žilabarzdis. Kaltino Niū'o sūnų, reikalavo teisybės ir bausmės. Kai demonstrantai pasiekė didžiąją aikštę priešais karaliaus palocius, tai vienuolės ir vienuoliai pradėjo rėkt ir raudot, susirinko gal 3-4 tūkstančiai žmonių.

Karaliaująs kunigaikštis išsiuntė eunuchą dasižinot, kas čia tokio dedasi, ar čia revoliucija ar kas. Jam įteikta rašytas skundas. Kai eunuchas vėl sugrįžo, tai jis karaliaujančio kunigaikščio vardu pareiškė, kad visa kas bus išpildyta: vienuolynas bus ir vėl atidarytas, sulaikytieji kaimiečiai bus paliuosuoti, o jaunuolis Niū's patrauktas tieson.

Bet tas vienuolyno prietikis ir toji milžiniška demonstracija iššaukė dar didesnę apmaudą ir žmonių rūstybę prieš Turtų Dievą. Per savaites ir mėnesius ėjo paskalos ir burnojimai vis prieš tą patį finansų ministrą, visų neapkenčiamą Niū. Niū'o namiškiai persigandę bijojo ir iš namų išeiti.

Tarpe karališkųjų cenzorių buvo vienas vardu Vei Vu, kurs jau seniai tykojo progos apkaltint finansų ministrą. Dabar jam buvo proga. Jis apsivilko paprastais rūbais ir pradėjo lankytis po arbatines ir klausytis kalbų. Jis daug ką išgirdo prieš tą Niū. Vienas sakė, kad ir šimtas vienuolių nieko nereiškia prieš vieną ministrą, — valdininkai stoja už valdininkus. Kitas: Tai jau ir karaliaus tiesos nebėr šaly. Yra ir kitos geros šeimos duktė, Niū'juko nuskriausta, ką turėjo vienuole tapti, — ir ko tie du Niū broliukai neišdaro, neišjodo, nei tie aitvarai. Trečias: Geriau ir burnos neaušyt: netaip lengva supurtyt Niū'o namus. Da vienas: Ką tie karaliaus cenzoriai ir daro, kad jie nieko nemato. Girdėjau, kad Niū pasidavė ligoniu ir ieško būdų užgniaužt tą visą dalyką. Kas gi nežino tų dviejų Niū'jukų akiplėšų, kito žmonų ir sugulovių suvedžiotojų, žagintojų. Jie tam tyčia turi ir namus moterims privyliot. O vėl, kas dedas pačiuose Niū'o namuose — tragedijos...

Tada pats tas slapukas Vei Vu užklausė, kas do tragedijos. Nagi vieną tarnaitę užkankinę iki mirties ir ten pat sode pakasę. Niū'o vienas tarnas pasakęs apie tą žmogžūdystę.

Vei Vu paskubėjo kai ką patyrinėt. Jis nuvyko vienuolynan, pasikalbėjo su vienuolėmis, taipgi ir su kaimiečiais, gavo iš jų ano pirklio, Huikung'os tėvo adresą, ten gavo glėbelį smalsių žinių. Gavo susisiekti ir su vienu Niū'o tarnu, kurs užtikrino matęs tarnaitės kankinimus ir žinąs, kur ji užslėpta.

Vei Vu gražiai sau viską galvoj suplanavo: dabar gera proga pakrapštyt tą seną kelmą Niū ir jį raute išraut.

Činia buvo atsilankęs pasikieminėt uošvių namuose, kada ten užbėgo uraganas. Senis Niū's buvo įbaugintas žmonių rūstybės ir laikė auseles suglaudęs, bet ta Senelė Kumelė vis nepasidavė, vis pūtėsi ir grąsino. Tik štai įbėgą užduseš vartininkas: bėda, karališka policija ir sargų būrys atėjo...

Senis Niū's nukubuldavo pasitikt neprašytų svečių, o tuo tarpu kitas tarnas pranešė Niū'ienei, kad visi namai apstoti sargybos.

Tuo tarpu lauke valdininkas įsakė Niū'i priimt vyriausybės patvarkymą. Niū's puolė ant kelių ir klausė protokolo:

(Daugiau bus)

Laiškas iš Lietuvos

Povilas Kaminskas, 336 Prospect St., Binghamton, N. Y., gavo nuo savo sesers sekamą laišką iš Lietuvos, rašytą 18 d. gegužės, 1945:

Mielas broli ir broliene ir jūsų vaikeliai. Ačiu širdingai už laišką, kurį gavome nuo jūsų gegužės 17 d. Labai jūs mus pralinksminote su savo širdingais ir meiliais žodeliais. Mums labai linksma, kad jūs neužmirštate mūsų vargingose dienose. Sveikinam mes jus visus ir linkime jums visiems laimės, sveikatos ir kuolinksmiausio gyvenimo, ypač dėl jūsų sūnaus Poviluko, kad jis laimingai grįžtų iš karo.

Dabar mes esam labai linksmi, kad mus išvadavo iš to prakeikto fašizmo. Mes esam labai dėkingi Raudo-Raudonajai Armijai ir drg. Stalinui už suteiktą mums laisvę.

Dabar aš, Barbora, gyvenu sykiu su sesute Elzbieta, nes prie brolio Juozo negalėjo gyventi ir turėjom tarnauti pas buožes. Elzbieta, patarnavus 1 metus, apsivedė už Grigariaus Smetonio, Jurgio sūnaus. Tada mes atsiėmėm iš savo brolio Juozo po 5 hektarus žemės. Bet neturėjom nei trobėsių, nei gyvulių. Turėjom visi tarnauti iki įsigijom karvę, arklį ir pasistatėm grįčią ir klojimą.

Užėjus vokiečiams buvo tuojaus areštuotas ir pasodintas į kalėjimą Elzbietos vyras. Taip mes turėjom vargti visus tuos 3 metus, iki išvijo Raudonoji Armija tuos prakeiktus žmogžudžius.

Žinai, broli, Panevėžio beržyną. Jame vokiečiai nukankino ir sušaudė kelis šimtus mūsų brolių. Paskiaus Pajuostės miške prie Kurganavos apie 7 tūkstančius sušaudė tie prakeikti rudi šunes fašistai.

Dabar Elzbietos vyras tarnauja Naikinamojo Batalijono karių eilėse ir keršija už jam padarytas skriaudas.

Sunku, mielas broli ir broliene, viską aprašyti, kiek mes vargo prikentėjom prie to rudo žvėries. Dabar jį užmušė jo paties urve. Kiek jis iškankino Lietuvos moterų ir mergaičių. Kiek žmonių turėjo badauti, pusnuogiai ir basi būti tuos tris metus. Reikia, mielas broli, susėsti ir šnekėti tris dienas, ir tai vargu viską išpasakotumėm.

Jūsų brolis Juozas apsivedė žmoną iš Bajoriškių kaimo, Liesytę Pauliną. Turi keturias dukteris. Elzbieta, tavo sesuo, turi vieną sūnų ir dvi dukteris. Dabar, kada prie tarybų valdžios mokslas veltui, leidžia sūnų mokytis. Jis mokinasi Panevėžy gimnazijoj, antroj klasėj.

Kaip jūs minėjote, kokia pagalba mums reikalinga. Mums visokia pagalba reikalinga. Tiktai pagalvokite, tris metus iškentėti karo audrose. Viskas išsieikvojo, drabužiai, pinigai. Ir be to, visai neturime tvarto, nei klėties.

Dabar, mylimas broli ir broliene, kad pamatytumėte, koks yra Panevėžis. Vokiečiai išbėgdami ne tik grobė gyvulius, maistą ir drabužius, bet taip pat susprogdino visus mieste malunus ir šiaip didesnius pastatus.

Sudiev, mylimieji, mūsų aplankyti. Parašykite mums laišką.

Barbora Kaminskaitė,
Miežiškių vienkiemis.
Panevėžio apskr.

San Francisco ir Oakland, Cal., Žinios

Aukos Lietuvos Žmonėms

Mezgėjų Rėmėjų Kliubo vardu, drg. Hoffmanienė surengė bankietą drg. Koblin saliukėj, su tikslu, kad padaryti pelno naudai Lietuvos žmonių. Pati rengėja negalėjo dalyvauti, nes turėjo šaltį. Laike pietavimo pakviesta drg. Karosienė pakalbėti. Ji trumpai nurodė reikalingumą remti šį prakilnų darbą.

Kliubo sekretorė drg. Sutkienė, negalėdama dalyvauti šiame parengime dėl šalčio, pasiuntė laiškelį, sveikindama svečius, atsišaukdama remti įsteigimą ligoninės Lietuvos žmonėms. Svečiai aukojo sekamai:

Po $5: Burdiai, Senbernis, Shultz, Strausai, Estonas, Semits.

Karosai $4.

Po $3: Lizdėnas, Koblin, Radienė.

Po $2.50: Demikis, Sutkus, Stales, Norman.

Po $2: Menoff, Mikels, Mitchell, Tilda King, Mugianienė, Šilkaitienė, Baronai, E. Shlegerienė, Reams, Leming, Stens, Yurolckes, Phillips.

Louise $1.25.

Po $1: Pavelauskas, Palšienė, Danset, Selenka, Kudrevich.

Po 50 centų: Hager, Judela, Riviera, Rilels, Ruso.

Viso su pelnu nuo baro $126. Ačiu drg. Hoffmanienei už puikius pietus ir drg. Koblin už vietą.

Atvyksta Kalbėtojas iš Vilnies

Oaklando LLD 198 kuopa, sužinojus, kad Vilnis rengiasi siųsti kalbėtoją į vakarus, parašė laišką Vilnies administracijai, kad šį sykį prisiųstų moterį kalbėtoją ir kad kuopa pageidauja, kad Julė Skeberdytė atvažiuotų. Pasirodo, kad Vilnies administracija jau buvo nusprendus, kas vyks į vakarus. Gal ateityj californiečiai gaus progą pasimatyti su drg. J. Skeberdyte ir išgirsti jos prakalbą.

Rengiasi Kviesti Los Angeles Chorą

Lietuvių, estonų ir latvių organizacijos rengiasi kviesti Los Angeles lietuvių chorą, po vadovyste Nellie Valaitis, sulošti operetę "Kada Kaimas Nemiega." Susirinkime dalyvavo draugų, kurie buvo nuvykę į Los Angeles pamatyti tą puikią operetę. Jie nurodė, kaip choras puikiai perstatė tą operetę. Išrinkta komisija susirašinėjimui su choru apie jo galimybes atvykti į San Francisco sulošti tą operetę.

Laisvei Pasveikinimas

Surengtam bankiete dėl Laisvės pas drg. Karosus padaryta pelno $55. Pinigai pasiųsta Laisvės dalininkų suvažiavimui.

San Francisco ir Oakland LLD kuopos ir mezgėjų rėmėjų kliubas pasiuntė dovaną dėl Laisvės bazaro.

Laike šio bankieto Laisvės naudai, drg. Karosai apskelbė, kad jų duktė Eugenia vesis su Lieut. Commander E. J. Staneliu iš Bayonne, N. J. Svečiai sveikino Karosus ir jų dukrelę Eugenią. Vestuvės atsibus 17 d. kovo. Laukiame vestuvių, mūsų mylima Eugenia.

K. M.

Washington. — Amerikos iždo sekretorius Vinson karštai ragino kongresą užgirt bilionus dolerių paskolos Anglijai. Tatai, girdi, "patarnaus mūsų bizniui."

Detroite pasinaujino derybos tarp unijos ir General Motors.

Lowell, Mass.

Šaukiamas Labai Svarbus Kliubo Susirinkimas

Draugai ir draugės, šį sekmadienį, kovo 10 dieną, 3:30 valandą po pietų, yra šaukiamas labai svarbus susirinkimas kliubo reikale. Tad rūpinkitės visi pribūti į laiką, kad visiems nariams susirinkti ir dalyvaut svarbiuos apkalbėjimuose bei tarimuose dėlei kliubo labo.

Tuoj po Lietuvos Sūnų ir Dukterų Draugystės susirinkimo kliubo nariai turės savo susirinkimą.

Šaukia **Komitetas.**

Baltimore, Md.

Klaidos Pataisymas

Mano korespondencijoj, kuri tilpo Laisvėje vasario 26 d., įvyko klaida.

Vienam sakinyje buvo pasakyta sekamai:

"Pijus Grigaitis kadaise sakė: Už $5 aš ir kiaulei galiu prakalbą pasakyti."

O turėjo būti šitaip:

"Bagočius kadaise sakė: Už $5 aš ir kiaulei galiu prakalbą pasakyti."

Rašydamas korespondenciją turėjau mintyje Bagočių, bet per klaidą parašiau, kad taip pasakęs Grigaitis.

V-kus.

Amerikinė vyriausybė leidžia jankiams pačiuotis su austrėmis.

Berlin. — Amerikos leitenantas James Wilson automobiliu važiavo į sovietinę Berlyno sritį; nepaisė sargo įspėjimų, ir nenoriai buvo nušautas.

Mūsų skaitytojai raginami remti tuos biznierius, kurie skelbiasi dienraštyje Laisvėje.

Telef. HUmboldt 2-7964

J. J. Kaškiaučius, M. D.

530 Summer Ave. Newark, N. J.

VALANDOS: 2—4, 6—8 Sekmadieniais nėra valandų.

NOTARY PUBLIC

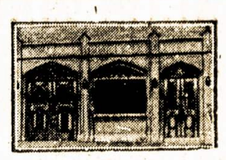

TELEPHONE STAGG 2-5048

MATTHEW P. BALLAS
(BIELIAUSKAS)
Laisniuotas Graborius
Liūdėsio valandoje kreipkitės pas mus
Patarnavimas bus užtikrintas ir už prieinamą kainą.
Pulkiai Įrengtos Dvi Koplyčios, Duodamos Mylimiems Pašarvoti Dovanai
660 GRAND ST. BROOKLYN, N. Y.

JUSTIN M. **BUYAUSKAS**
MATTHEW A. **BUYAUSKAS**
Laidotuvių Direktoriai
Patogus laidotuvių namas su dviem koplyčiom ir grabų parodos kambariu.
426 Lafayette Street
NEWARK, N. J.
TEL. MARKET 2-5172

GREEN STAR BAR & GRILL
LIETUVIŠKAS KABARETAS
Kas nori gražiai laiką praleisti, pasilinksminti ir pasišokti, užeina pas "Green Star Bar and Grill," nes žino, kad visados bus patenkinti.
ATEIKITE PASIMATYTI SU GIVIAIS.
Geriausias Alus Brooklyne
PARĖ KIEKVIENĄ ŠEŠTADIENĮ
459 GRAND ST. BROOKLYN, N. Y.
(Skersai nuo Republic Teatro) Telefonas EV. 4-8698

CHARLES J. ROMAN
(RAMANAUSKAS)

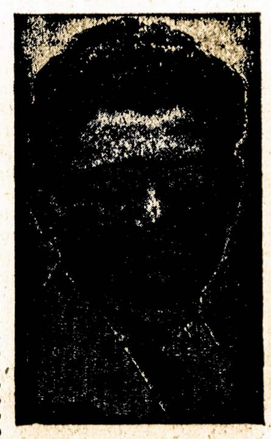

Laidotuvių Direktorius
★
Liūdėsio valandoj kreipkitės prie manęs dieną ar naktį, greit suteiksime modernišką patarnavimą. Patogiai ir gražiai moderniškai įruošta mūsų šermeninė. Mūsų patarnavimu ir kainomis būsite patenkinti.
★
1113 Mt. Vernon St.
PHILADELPHIA, PA.
Telefonas Poplar 4110

Kaišedorių Vyskūpas Matulionis Sveikina Amerikos Lietuvius

(Tąsa nuo 1-mo pusl.)

sių respublikoje ir darbo po karo turiu labai daug.

Vyskupas Matulionis kalba apie nukentėjusiųjų nuo vokiškųjų grobikų bažnyčių remontą:

—Pasakykite mano tautiečiams Amerikoje, kad mes visi pergyvenome didžiausio pavojaus dienas. Lietuvai ir lietuviams gresė sunaikinimas. Vokiečiai šeimininkavo ne vien tik mūsų miestuose ir kaimuose. Jie kišosi ir į bažnyčios reikalus: daug Lietuvos katalikų dvasiškijos nukentėjo nuo jų nuožmios rankos. Blogiausia, kad buvo kliudoma laisvai parodyti mūsų bažnyčios g a i l e stingumą. Mes turėjome slaptai tiekti pagalbą artimui, nepastebimai daryti tai, ko iš mūsų reikalauja k r i k š č i oniška pareiga: naktimis mes slėpėme p e r s e k iojamuosius, kurijos rūsyje gydėme ligonius...

Vyskupas Matulionis piešia pasibaisėtinus fašizmo žvėriškumo vaizdus, kurie amžinai pasiliks atmintyje išsigelbėjusių žmonių.

Praeina valanda, tačiau mūsų pašnekesys dar nesibaigia. Vyskupas Matulionis su didele pagarba atsiliepia apie Tarybinės valdžios lojalumą katalikų bažnyčios atžvilgiu, apie tarybinį auklėjimą, skiepijantį piliečiams sveiko demokratizmo principus.

Pasikalbėjimo gale į priėmimo kambarį įeina kunigas, kurį vyskupas Matulionis pristato kaip kurijos generalinį vikarą, prelatą Labuką.

—Dar ir dar kartą persiųskite mūsų nuoširdžius linkėjimus Amerikos lietuviams ir lietuviams katalikų kunigams, — baigia vyskupas Matulionis.

Mes atsisveikiname. Mane vėl vedą didelėmis salėmis ir ilgais vyskupo rezidencijos koridoriais. Išeinu į alėją. Po kojų girgžda žvyras. Kaišedoris gaubia vėlyvojo rudens ūkanos, ir plačios miestelio gatvės alsuoja lapkričio šalna.

NEPARDUODA PLIENO KAISERIUI

Washington. — Plieno kompanijos neparduoda nė vieno svaro plieno naujajai Kaizerio - Frazerio automobilių k o r p o r a c i jai, kaip skundžiasi H. J. Kaiseris. (Matyt, jos turi sąmokslą su senaisiais auto. fabrikantais.)

Washington. — Atominių bombų entuziastai pasakoja, būk viena tokia bomba reiškianti tiek, kaip milionas didžiausių bombinių lėktuvų.

VITAMINŲ SANDĖLIS

Pirkdamas iš mūs Vitaminus Wholesale kaina po tūkstantį ant sykio ne tik apsaugosi kūną nuo slogų ir kitų kvarabų, bet ir sutaupysi namažą dalį ir pinigų. Tik pagalvok ir nieko nelaukdamas pasirūpink siųsti užsakymą šiandien, kol dar nepervėlu.

1. Balanced Brand Vita-O-Mineral Tablets, kaipo (multiple vitamins and minerals.) susideda iš 11-kos Vitaminų ir 5-kių mineralų. Užtenka tik trijų tabletėlių į dieną. Naudinga yra vartoti kiekvienam, per apskritus metus, dėl sustiprinimo viso kūno audinių. 100 Tabletėlių $2.00, už 1000 $10. Pašto išlaidas mes apmokame.

2. Balanced Brand Vitamin B-Complex Tabletėlės naudinga yra vartoti kiekvienam, dėl pagerinimo apetito ir tiems, kurie turi didelį palinkimą į chroniską alkoholizmą. Tūkstančiai vyrų ir moterų, kurie vartoja mūsų vitaminus yra patenkinti, taipgi ir tamsta būsi patenkintas mūsų Vitaminais. 250 Tabs. $2.30, už 1000 tik $5.95, prisiuntimą mes apmokame.

3. Balanced Brand Vitamin A, D, ir E Tabletėlės naudinga yra kiekvienam, ypatingai tiems, kurie tankiai slogas pagauna, žiemą arba vasarą. Taipgi gerai yra dėl sutvirtinimo akių. 500 Tabs. $5, 1000 Tabs. tik $8.50.

4. Balanced Brand Wonder Lax Tabletėlės, kurios yra sudarytos iš geros rūšies įvairių gamtos žolelių, nuo vidurių užkietėjimo; 100 tabs. $1.00, už 1000 tabs. $4.50.

5. Balanced Brand Garlic & Parsley Tablets, turintiems Aukštą kraujo spaudimą 1000 tabletėlių tik $3.40. Pašto išlaidas mes apmokame.

6. Balanced Brand Vitamin E Wheat Germ Oil; Vartok jeigu turi atbukusį protavimą arba neveiklius lytiškus organus; už 16 oz. bonka (pint), tik $7.75.

Vitaminus siunčiame paštu į visus, kitus miestus ir apmokame pašto išlaidas.

WONDER LIVE FOUNDATION

6164B—Metro Sta., Dept. C, Los Angeles 55, Calif.

Persodinam Deimantus jums belaukiant. Turime ekspertus taisymui laikrodžių ir laikrodėlių.

Mes turime įvairių rūšių laikrodėlių: Bulova, Bernus, Gruen, Longines, Jules Jurgensen.

ROBERT LIPTON, Jeweler

701 Grand St. Brooklyn, N. Y.

Tel. ST. 2-2173 ATDARA VAKARAIS

Anglai Šaukia Pasaulinę Socialistų Konferenciją

London. — Anglų Darbo Partija išsiuntinėjo pakvietimus visų Socialistų Partijų vadams užjūriuose, kad atsiųstų delegatus į tarptautinę socialistų konferenciją, kuri šaukiama Londone gegužės mėnesį.

Kvietimai n e p r i simena apie Socialistų Internacionalo atstatymą, bet londoniškiai socialistai sako, konferencija rimtai svarstys tą klausimą.

Churchillas Ragina Angliją ir Ameriką Viešpatauti Pasauliui

(Tąsa nuo 1-mo pusl.)

esanti "laisva" (nes Athenuose anglų globoje laisvai veikia karališkai - fašistiniai žandarai, terorizuodami, žudydami ir kalindami demokratinius graikus).

Churchillas beveik apsiverkė, gailėdamasis, kad tiek vokiečių perkraustoma iš Rytinės Prūsijos ir Silezijos į vidurinę Vokietiją. Kartu jis smerkė Lenkijos valdžią, kaip "rūsų viešpataujamą."

Churchillas kurstė Ameriką prieš Sovietus ir dėl to, kad jie savo užimtoj Vokietijos dalyj mėginą sudaryti "kaip ir komunistinę partiją ir rodą ypatingą palankumą kairiesiems vokiečių vadams." Jis taip pat smerkė didžią Italijos Komunistų Partiją. Churchillas tęsė:

"Apart Didžiosios Britanijos ir Jungtinių Valstijų, kur komunizmas tebėra savo kūdikystėje, kitur Komunistų Partijos arba penktosios kolonos yra augantis grumojimas ir pragaištingas pavojus krikščioniškajai civilizacijai."

Churchillas sakė:

"Aš nemanau, kad Sovietų Rusija norėtų karo. Bet jie nori karo vaisių ir begalinio išplėtimo savo galybės ir teorijų."

C h u r chillas aplinkiniais žodžiais gailėjosi, kad negalima nuversti Sovietų Sąjungos, kuomet "mes (anglai-amerikonai) turime tokią daugybę keblumų ir sunkenybių namie."

Trumano Virėjo Pati Nukirto Galvą Savo Kūdikiui

Washington. — Oliva Ordona kartotinais smūgiais nukirto galvą savai vienų metų mergaitei todėl, kad mergaitė per tris dienas rėkė.

Oliva yra pati jūreivio Celedonio Ordonos, kuris tarnauja kaip virėjas prezidentiniame Trumano laive Williamsburg.

Dėl Vilnies Kalendoriaus

Jau išbaigėm - išpardavėm visus Vilnies kalendorius 1946 metų ir prašome daugiau užsakymų nesiųsti.

Gavome pranešimą iš Vilnies Adm., kad ir pas juos jau išsibaigė kalendoriaus knyga.

Laisvės Adm.

Reumatiški Skausmai

Deksnio Galinga Mostis, sudaryta iš daug skirtingų elementų, turi savyje galingą šilimą. Šildydama galingai, ištarpins Reumatiškus skausmus, rankų, kojų skaudėjimą ir tirpimą, dieglius, šalti. Daugumui žmonių pagelbėjo ir tamstai pagelbės. Nelauk ilgiaus, ale tuojaus įsigyk DEKENS OINTMENT, arba rašykite į dirbtuvę. Kaina 2-oz. $1.00; 4-oz. $2.00. Ekstra didelė dėžė 16-oz. $5.00.

DEKEN'S OINTMENT CO.

P. O. Box 666, Newark 1, N. J.

VAŽIAVIMAS IR SUVAŽIAVIMAS

ĮSPŪDŽIŲ ŽIUPSNELIS

Rašo **Jonas Kaškaitis**

(Tąsa)

Sėdžiu, klausau ir tuo patim tarpu kartkartėmis kai ką tarsteliu tai vienai tai kitai kaimynei. Tarp kitko, matau ńetolimoj priekinėj eilėj sėdi kuklioji Žemaitienės sesutė Liudutė Mankienė. Sėdi sau mandagiai, kaip nieko nebūta, o čia šalia jos Jonas Zaleckas ką tai jai kalbinėja. Iš jo minos ir nudavimų, matyt, ką tokio labai įdomaus. Tarsteli ką, žypteli smalsiai, rankutę spusteli. Peštelėjau Žemaitienei už alkūnytės: "Matot, kaip jūsų sesytę gražiai užbovija anas riestas dzūkas." — "O kad aš jo nepažįstu." — "Nepažįstate? Netolimas mano kaimynas. Stambus vyras ir kad jau riestas, oho!"

Prakalbų - kalbų jau kiek ir nusibodo klausyt. Tai va ir gerai, kad jos pasibaigė: prasidės tuoj koncertinė dalis. Bet dar ne. Eina aukų rinkimas, fašizmui naikinti, demokratijai ugdyti. Žvitrios rinkėjos vos tik spėja rankiot dešimtkes, penkines, o Dr. Palevičius prie megafono kad jau ragina, tai ragina. Ir sumesta dar keliolika šimtų. Puikiai! Tai gražu! Tai širdinga!— "Duodu jau iš pagrandų," patėmija kaimynė: "duoč ir daugiau, ale, kad jau pristigau. Na, tai kitą kartą. Bus tuoj mūsų mieste prakalbos. Kalbės Šolomskas, tai tegul bent ir mūsiškis komitetas pasirodo gražiau, su aukom Lietuvai. Tada paaukosiu daugiau."

Na štai gi ant galo ir tas mūsų lauktas - nesulauktas koncertas! Puiki, jauki, įkvėpianti užbaiga Demokratiniam S u v a ž i avimui. Kas ypač būdinga — visi koncerto artistai buvo ir veiklūs Suvažiavimo delegatai. Paskirtu laiku išsiskyrė jie iš publikos ir susiėjo ant estrados, užkulisin, besirengdami viešai išeiti prieš publiką.

Ž v a igždinis koncertinės programos numeris buvo dialoginė arija iš antro Aidos veiksmo. Didis italų operos kompozitorius Džiuzėp Verdi sukomponavo Aidai muziką, jau pilnai subrendęs ir nusistovėjęs. Ir Aida pasižymi savo muzikos pilnumu, apvalainumu ir gražia pusiausvyra. Šita muzikinė drama ištisai kupina stebėtinų muzikos grožybių — perlas ant perlo! Tiek daug kartų matyta ir g i r d ė ta, visokių operos kompanijų bei grupių ir visokiose vietose, su visokiais artistais, Aida pasidarė man gana pažįstama, su visais savo niuansais ir vokaliniais gludumais. Taigi ir tėmijau smalsiai, kaip gi čia dabar išpildys šitą sunkią ilgą ariją mūsiškiai lietuviai dainininkai. Ir nenusivyliau. P a s i t e nkinimo šypsa nejučiomis, pati savaime laikė man nušvitusį veidą.

Įgudę čikagiečiai artistai —Agnė Kenstavičienė ir Povilas Stogis pasirodė savo balso ir vaidybos meniškoj pilnumoj. Jau ir pirmiau keliais atvejais girdėti, šiuokart jiedu buvo ypačiai puikūs ir įstabūs. Dramatiškas Kenstavičienės sopranas skambėjo maloniais kontrastais su brandžiu S t o gio b a ritonu. Visus arijos muzikinius ypatumus išlaikė jiedu ligi pat iotai. Ir virbinte virbino jautriąsias sielos stygas. Ne tik tais žavingais savo balso virbėjimais ir vietomis susiliejimais į duetus, bet ir gyva mimika, judrumu, dramatiškais mostais, lyg kad jie būtų tikroj operoj.

Kas taipgi malonu pityrusiai ausiai, tai jų geras italų kalbos ištarimas, aiški dikcija. O tai toli netaip jau lengva. Italų kalba — pati muzikalingoji kalba, pasižyminti savo nepaprastu skambumu, ryškumu ir brandumu. Ji skamba, kaip pati muzika. Tūli jos garsai sunku perduoti nuo mažens įpratusiam angliškai kalbėt. Itališkoji r virba kietai ir ryškiai, dar smarkiau ir už lietuvišką. Daugelis net ir garsiųjų operos dainininkų ne italų nesugebi suvaldyt tos kapriziškos r priebalsės: kažkaip sugargaliuoja iš gomurio ir įžeidžia tau muzikinį pojūtį. Mūsiškiai artistai ir čia p e r ėjo egzaminą gana sklandžiai.

Tėmijau, kaip mūsiškė eilinė publika, išauklėta daugiausia liaudies dainomis ir retai kada girdėjusi tikrąją operą, — kaip ji reaguos į klasiškas arijas, patiektas svetima, nesuprantama kalba. Ir nenusivyliau. Spont a n i š kai, gaivališkai nugriaudė visa didžiulė salė plojimais, pliaukšėjimais ir net bent keliais šūksniais "bravo"! Visiškai europiškai! Muzikinis mūsų publikos pojūtis tebėra natūralus ir sveikas, nesugadintas tais visokiais barškančiais džiazais, ligotos katės miauksėjimais, melancholiškais raliavimais ir kitokiais moderniškos "muzikos" perlais, nuo kurių tau net bloga paširdžiais pasidaro...

Bravo Agnei Kenstavičienei! Bravo Povilui Stogiui! Pirma mano girdėti bent keliais atvejais, šiuokart jie pasirodė puikiau, negu kitados.

Sėdžiu visas išilęs nuo muzikos ir nuo uoliųjų plojimu ir mąstau. Bepiga tai didžiulei Čikagai, kai ji turi daugybę jau aukštai prasisiekusių muzikų, dainininkų, artistų. Jau daug kartų čikagiečiai atvaidino "Kornevilio Varpus," "Studentą Kunigaikštį." Dabar imasi patiekt ir tą stebėtinąjį operinės muzikos žemčiūgą "Parduota Nuotaka." Kiek aš kartų girdėjau tą šurmulingą čekų muzikos pažibą Metropolitinėj Operoj— ir vokiečių ir anglų kalba, ir rekorduota per radiją čekų kalba, aš gėrėjaus ir atsigėrėt negalėjau ta stačiai stebėtina dainų ir melodijų grožybe ir orkestrinės muzikos turtingumu. Iš tikro, savo operon "Prodana Nevesta" ("Bartered Bride," "Verkaufte Braut") gabusis Franco Lišto mokinys Bedrikas Smetana surankiojo čekų liaudiškos muzikos žibučius. Nežinau kam, o kai man, tai čekų muzika (kaip ir ukrainų muzika) atrodo taip artima lietuvių liaudies muzikai— ir savo tūriniu ir savo dvasia. Įsivaizduoju, kaip puikiai turi ši opera skambėt Lietuvos Valstybinės operos repertuaruose. Įsivaizduoju, kad ji gražiai skambės ir Čikagoj, mūsiškių dainininkų ir artistų patiekiama.

(Daugiau bus)

HELP WANTED—FEMALE
REIKALINGOS MOTERYS

OPERATORĖS
PRIE VAIKAMS MARŠKONIŲ SUKNELIŲ
LINKSMOS APLINKYBĖS
MODERNINIS BUDINKAS
GERA ALGA.
PAŽANGIOS PAŠALPOS.
GYVYBĖS, SVEIKATOS, NELAIMĖS APDRAUDA.
MEDIKALIS PATARNAVIMAS.
VAKACIJOS SU ALGA.
KREIPKITĖS ASMENIŠKAI.
CELESTE FROCKS, INC.
308 W. SECOND ST. (Antros lub.)
PLAINFIELD, N. J.
(61)

KRISLAI

(Tąsa nuo 1-mo pusl.)

tai būtinai važiuotum į Eugenijaus ir Eugenijos vestuvių sueigėlę.

Kaip dabar dalykai stovi, tai tik tenka jaunavedžiams palinkėti: laimingiausio šeimyninio gyvenimo!

Jei jaunavedė paseks motinos pavyzdžiu, o jaunavedys —tėvo, tai bus gražios naudos visam demokratiniam judėjimui. Jiems to ir linkiu!

★ ★ ★

Prastos žinios ateina iš Argentinos: fašistas Peronas gauna daug balsų krašto prezidento vietai. Nejaugi jis būtų išrinktas?!

Apie tai plačiau kalbėti kol kas yra dar peranksti. Žiūrėsime, koki bus rezultatai, kai visi balsai bus suskaityti.

★ ★ ★

Komercinė spauda, radijo komentatoriai ir net mūsų valstybės vyrai (p. Byrnes) pradėjo dar aštresnę propagandos audrą prieš Tarybų Sąjungą. Ką tie ponai mano pasiekti?

PRANEŠIMAI

BOSTON-CAMBRIDGE IR APYLINKEI

Svarbios prakalbos su koncertine programa įvyks šį sekmadienį, kovo 10-tą, 2:30 val. dieną. Liet. Am. Piliečių Kl. salėje, 823 Main St., Cambridge. Kalbės K. Petrikienė iš Brooklyn, N. Y. Dainuos Emma Chuladienė ir Ruth Gittzus iš Bedford, Mass. Rengiama minėti Tarptautinę Moterų Dieną. Toj pat vietoj ir tą pačią dieną iš ryto, 10 v. įvyks Naujosios Anglijos Moterų Sąryšio konferencija. KELRODIS: Į Cambridge einančiais požeminiais traukiniais važiuoti iki Central Square. Išlipus ant gatvės eiti atgal iki Main St. (55-56)

HARRISON-KEARNY, N. J.

ALDLD 136 kp. rengia smagų popietinį parengimą, kovo 10 d.ž, 3 v. dieną. Labor Lyceum salėje, 15-17 Ann St., Harrisone. Bus skanių karštų valgių ir išsigerti. Pelnas skiriamas Lietuvos žmonėms, nukentėjusiems nuo karo. Malonėkite visi iš visur dalyvauti. — Kom. (55-56)

WATERBURY, CONN.

ALDLD 28 kp. Moterys rengia paminėjimą Moterų Tarptautinės Dienos. Įvyks kovo 10 d., 1:30 val. dieną. Salėje, 103 Green St. Įžanga visiems veltui. Kalbės Dr. J. J. Kaškiaučius iš Newark, N. J., sveikatos klausime ir apie Vilniaus Institutą. Bus ir daugiau kalbėtojų. Taipgi dainuos Vilijos Choras, vadovaujant G. Ulinskaitei. Kviečiame visus dalyvauti. — Rengėjos. (55-56)

PHILADELPHIA, PA.

ALDLD 10 kuopos susirinkimas įvyks 10 d. kovo, 6 v. v., 735 Fairmount Ave. Dalyvaukite skaitlingai. — Sekretorė. (55-56)

BINGHAMTON, N. Y.

LDS 6 kp. rengia pasilinksminimo pramogą, kovo 10 d., 1 val. dieną. Liet. salėje, 315-17 Clinton St. Rengėjai aptarnaus svečius skaniais užkandžiais ir gėrimais. Tikimės, kad šioje pramogoje dalyvaus netik kuopos nariai, bet ir jų draugai bei kaimynai. Todėl, mes kviečiame visus ir prižadame smagų bei draugišką priėmimą. Įžanga nemokama. — Rengėjai. (55-56)

BALTIMORE, MD.

ALDLD 25 kp. specialis susirinkimas įvyks kovo 10 d., 5:30 v. v. Liet. salėje, 851 Hollins St. Po pristo dienotvarkio, bus pagerbti kuopos seni nariai ir narės. Kviečiame visus narius ir pritarėjus ateiti, bus valgių ir gėrimų ir platūs, vieši pasikalbėjimai. — P. Paserskis. (55-56)

EASTON, PA.

LDS 51 kp. susirinkimas įvyks nedėlioje, March 10-tą, 1946 m., 2 val. po pietų. Lietuvių Piliečių Kliube, 631 Walnut gatv. Visi nariai malonėkite atsilankyti. — Evelyn Farion, Sekr. (55-56)

HELP WANTED—FEMALE
REIKALINGOS MOTERYS

MERGINOS ar MOTERYS
VYNIOJIMUI IR PAKAVIMUI
Ir Kitam
Lengvam Fabriko Darbui
DAUG VIETŲ PRIE GERŲ DARBŲ
PUIKIAUSIA PROGA
INIMANT MOKESTĮ
NUO KAVALKŲ
LINKSMOS DARBO SĄLYGOS
Kreipkitės
KOPPERS CO. INC.
(White Tar Division)
BELLEVILLE TURNPIKE
KEARNY, N. J.
Phone KEARNY 2-3600
ar matykite MR. MOLDT, U.S.E.S.
2855 BLVD., JERSEY CITY, N. J.
(67)

PATYRUSIOS
OPERATORES
REIKALINGOS TUOJAU
PRIE
COTTON WASH DRESSES
UŽEMIMUI PILNOS
PRODUKCIJOS
IDEALIŠKOS DARBO SĄLYGOS
LINKSMOS APLINKYBĖS
KREIPKITĖS ASMENIŠKAI
EGYPT DRESS COMPANY
RACE AND COURT STS.,
ALLENTOWN, PA.
PHONE: ALLENTOWN 2-7189
NUO 8 A. M. IKI 5 P. M.
(58)

Merginos--Moterys
LENGVAS FABRIKO DARBAS
Pakavimas Potatoe Chips
NUOLATINIS DARBAS.
PAKILIMAI
Vieta: Ridgewood-Bushwick Section
po 356-360 Jefferson St., arti Flushing Ave., prie Irving Avenue.
Vienas blokas nuo Jefferson St. stoties ant 14th St.-Crosstown subvės.
The TREAT COMPANY
360 JEFFERSON STREET
BROOKLYN.
(56)

OPERATORĖS
Viena ir Dviem Adatom
Ant Įvairių Dalių Marškiniams
Nuolat, apskritų metų darbas
TAIPGI MOKINĖS IR PROSYTOJOS
Dienos šviesa dirbtuvėj. Vakacijos su alga.
Apdrauda už 3 mėnesių
Muzika laike darbo
MERIT SHIRT CORP.
HERBERT ST., TARPE SMITH & MARKET
(rear of Skating Arena)
PERTH AMBOY, N. J.
(59)

MERGINOS—MOTERYS
PAKAVIMUI MAKARONŲ
GERA PRADŽIAI ALGA
Proga Pakilimams
NUOLATINIS DARBAS
G. Santoro & Sons, Inc.
225 COOK ST.
BROOKLYN, N. Y.
(60)

CORSET OPERATORĖS
PATYRUSIOS
$1.00 Į VALANDĄ
NUOLAT
Skambinkite BOULEVARD 8-7280
ar HAVEMEYER 9-4275.
(55)

VALYTOJOS, Ofisų budinke, vakarais, $27 iki $35 į savaitę, patyrimo nereikalingas. Užmokame laike mokinimosi, puikios darbo sąlygos. Matykite MR. INGE, 3 iki 4:30 val. 89 Pine St., New York City.
(X)

HELP WANTED—MALE
REIKALINGI VYRAI

PATYRĘ
KASPINŲ AUDĖJAI
TUOJAU GAUNAMI DARBAI
LINKSMOS DARBO SĄLYGOS
GERESNĖ ALGA
BONAI 3-ČIAM ŠIFTUI
MOKANTI AUDIMO
VISOKIŲ RŪŠIŲ KASPINŲ
KREIPKITĖS ASMENIŠKAI
GENERAL RIBBON MILLS
NUOLATINIAUSIAS DARBAS
METAS Į METĄ
1151 FRONT ST.,
CATASAUQUA, PA.
(56)

STALIORIAI
VIEN TIK PATYRk
Unijinė Šapa
URBAN WOODWORKS
168-68 NORTHERN BLVD.
CORONA L. I.
(55)

Ketvirtadienį iš Darbo Traukite į Union Sq. už Laisvę Visiems Amerikos Žmonėms; už Žmoniškas Algas; už Taiką Pasaulyje!

Ketvirtadienį, darbo užbaigos sulaukę, kovo 7-tą, tiesiai iš darbo, patraukite į Union Square, atlikti savo pilietinę pareigą — masinėje demonstracijoj galingu balsu pasisakyti už visą tai, už ką mūsų vaikinai kariavo ir mirė.

Kovo 7-tos demonstracija rengiama pasisakyti:

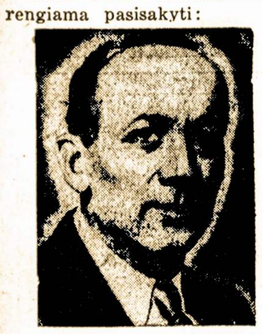

William Z. Foster

Už laisvę visiems Amerikos žmonėms gyventi be baimės būti sušaudytiems už paprašymą puoduko kavos ponams nepatinkamoj vietoj;

Už teises visiems Amerikos žmonėms dirbti ir gauti žmoniškas, pakankamas pragyvenimui algas; už teisę dėl jų kolektyviai - bendrai tartis; už teisę net ir streikuoti ir streiką laimėti be policijos buožės vertimo vergauti ponams;

Už taiką pasaulyje — pasakyti ponui Churchill, kad Amerikos žmonės neis į karą, neis savo nei kitų žmonių kraują lieti, kad ponui Churchill'ui atsteigti sostą, nuo kurio **jį nusodino patys Anglijos žmonės.**

Taip, tie visi klausimai bus atsakyti Union Square įvyksiančioj demonstracijoj. Apie tai išgirs visa mūsų šalis, apie tai išgirs visas pasaulis, jeigu jūsų šapos darbininkai, jeigu visi demokratiniai nusistatę, išeis bendrai pareikšti savo nuomonę šio ketvirtadienio prievakariais, Union Aikštėje.

Demonstracijos pradžia 5 val. Jeigu negalite būti pradžioje, pribūkite vėliau, bet būkite, pasisakykite prieš lynčininkus, prieš pavergėjus, prieš kurstytojus naujo karo.

Demonstracijoj Kalbės:

Mrs. Minnie Ferguson, našlė kariškio Charles Ferguson'o, kurį nušovė Freeport policija.

Kunigai Ben Richardson ir Kenneth Leslie, redaktoriai žurnalo The Protestant, ir rabinas Max Felshin iš Radio City Sinagogos;

Miesto Tarybos nariai Benjamin J. Davis, Jr., newyorkietis, ir Peter V. Cacchione, brooklynietis;

Komunistų vadai: William Z. Foster, nacionalis pirmininkas, Elizabeth Gurley Flynn, Centro Komiteto narė ir kiti.

Lietuvių Komunistų Kliubas atsišaukia į visus savo narius dalyvauti toje demonstracijoje ir darbuotis už jos sekmingumą. Šiandien prieš mus sto-

Elizabeth Gurley Flynn

vi klausimas: ar fašizmo šalininkams pavyks atakomis ant negrų, atakomis ant unijų, atakomis ant pažangiųjų darbininkų suskaldyti Amerikos liaudies vieningumą ir visus kartu pavergti ir pasiųsti į trečią pasaulinį karą; ar laimės vieningumas, gerovė ir taika. Jūs turite tam atsakymą. Jūsų veiklumas ar neveiklumas nusvers svarstyklę. Nuo jūsų priklauso pasirinkimas, kurion pusėn.

Lietuvių Kom. Kliubas.

Graži Programa, Smagus Pažmonys--Ateikit!

Šio šeštadienio vakarą, Laisvės salėj, 419 Lorimer St., rengiama vakaras Tarptautinei Moterų Dienai minėti.

Programą tai iškilmei jau minėjome, tačiau, kaip praneša komisija, ji dar padidinta. Naujais priedais yra:

Florence Kazakevičiūtė, armonistė.

Eva Mizarienė, kalbės dienos klausimais.

Jau pirmiau minėtais programoje buvo: Ina Wood, kalba; Frances Bovinaitė ir Miriam Gottlieb, muzika; Sue Kazokytė, Sylvia Pužauskaitė, Frances Pakalniškytė, Merginų Kvartetas, dainos.

Vakaro pradžia 7 val. Programa pradžioje, paskiau geros vaišės ir linksmas pažmonys iki vėlumos.

Svečiai gali drąsiai eiti be vakarienės ,nes mūsų gaspadinės turės gerų ant vietos gamintų ir iš namų atneštų sočių valgių ir skanumynų, taipgi gėrimo. O likęs nuo to visko pelnas eis Medicinos Institutui Vilniuje.

Narėm Prašymas

Vakaro pajvairinimui, buvo nutarta turėti "grab bag." Narės prašomos atnešti tam tikslui turimų nuliekamų smulkių dovanėlių. Tą žaismė bus įvykdyta tiktai tada, jeigu jūs tame pagelbėsite.

Komisija.

Kovo 6-tą pribuvo New Yorko portan 4 laivai, vežini 8,512 kariškiais.

Kazakevičiai Turėjo Šaunias Vestuves

Kovo 3-čią susivedė George Kazakevich, Jr., sūnus Laisvės kaimynų George ir Anna Kazakevich, gyvenančių 18 Stagg St., su Valeria Petraska, dukra John ir Mary Petraska, 1349 E. 93rd St.

Santuoka įvyko lietuvių Karalienės Angelų bažnyčioje. Pirmaisiais palydovais buvo Anthony Novikas, jaunojo pusbrolis, ir Mildred Petraska, jaunosios sesutė. Kiti palydovai — Florence Kazakevich, jaunojo sesutė ir Albert Kazakevich, pusbrolis; Aldona Nechunsky ir Joseph Petrolonis, Adele Zenkevich ir John Blass, Stella Sadowsky ir Anthony Ozelis.

Jaunųjų tėvai iškėlė šaunią puotą, National Hall, Maspethe. Svotu ir svočia buvo John Mažeika ir Helen Zailsky. Skaitlingi svečiai — pilnutėlė didžioji National Hall — buvo nepaprastai draugiškai priimti ir svetingai pavaišinti. Ko čia nebuvo?

Puota praėjo draugingoje nuotaikoje, jaunimui, senimui ir mažiems, bent trims gentkartėms Kazakevičiu-Petrasku-Mažeikų ir daugeriopų jų giminių ir draugų greta šokant polkas, noriu miego, valcus ir kas tik žinoma. Šokiuose matėsi daug jaunavedžių jaunų draugu choristų — aidiečiu, ir pirmyn'iečių iš Great Neck. Čia pat ir chorų mokytojos Aldona Anderson-Žilinskaitė ir Alma Kasmočiūtė. Čionai ir teatrininkai, taipgi LDS jaunimas. Čia laisviečiai, parapijiečiai — gražus grupių ir organizacijų symposiumas, bet tai nekenkė visiems smagiai susipažinti, pasilinksminti. Žodžiu, puota buvo masinė ir smagi. Kaip jie pajėgė tokią minią taip puikiai priimti ir prižiūrėti, tur būt tik jie patys (ir gal jų kojų padai) tebežino.

Dorothy McGuire ir George Brent žvaigždžiuoja baimingoje melodramoje filmos "The Spiral Staircase," Palace Teatre, Broadway ir 46th St., New Yorke.

Pasilinksminę, visi skirstėsi namo smagūs, linkėdami jaunavedžiams laimingo šeimyninio gyvenimo, o kartu ir matymosi su jais visuomeniškoje veikloje, kaip kad praeityje, pirm Jurgio išėjimo karinėn tarnybon, iš kurios jis tik neseniai sugrįžo.

Jaunieji gavo ir gražių dovanų, nors rinkliavos nebuvo.

Kovo 4-tos vakarą, Lietuvių Am. Piliečių Kliubo salėj, Williamsburge, dar įvyko linksmos vestuvių užbaigtuvės, kuriose dalyvavo nemažas būrys abiejų šeimų artimiausių giminių ir draugų.

Linkime jaunavedžiams laimės! **Rep.**

SUSIRINKIMAI

EAST NEW YORK
RICHMOND HILL, N. Y.

L.D.S. 13 kp. susirinkimas įvyks ketvirtadienį, kovo 7 d., 8 v. v., pas dd. Misevičius, 115 Montauk Ave., Brooklyne. Malonėkite nariai dalyvauti, nes yra svarbių reikalų aptarimui. — Valdyba. (54-55)

BROOKLYN, N. Y.

LDS 1 kp. susirinkimas įvyks kovo 7 d., Laisvės salėje, 7:30 v. v. Visi nariai-ės dalyvaukite. Pora svarbių dalykų liko neaptarta iš praeito susirinkimo, jie svarbūs — liečia visus narius. Pasižiūrėkite į mokesčių knygutę, kad nesusispenduotumėt. Atsiveskite ir naujų narių į kuopą prirašyt. — M. Stakovas, Prot. Sekr. (54-55)

Miesto Taryboje Iškėlė Lermą dėl Dvasiškio

Užsimoję, kaip sakoma, "by hook or crook" sukurstyti vienus žmones prieš kitus, vieną religiją prieš kitas, kad žmonės negalėtų susitarti tarpusavyje už geresnį kąsnį duonos, Miesto Tarybos reakcininkai pasišovė išaukštinti ką tik iš fašisto Franco Ispanijos pribuvusį kard. Spellman'ą.

Miesto Taryboje įteikta rezoliucija sveikinti kard. Spellmaną. Miesto Tarybos narys Benjamin J. Davis, Jr., atsistojęs perskaitė pareiškimą, kuriame sako, kad gerbiant demokratinius Amerikos principus ir gerbiant visų žmonių tikybą negalima vienos religinės grupės iškelti virš kitų.

Pačios katalikų dvasiškijos duomenimis, visame New Yorke 1945 metais buvo 1,113,987 katalikai. Tiek buvo įskaitant ir taip vadinamus "šiaudinius" katalikus, kurie turi bent retkarčiais turėti ryšius su bažnyčia dėl įvairių priežasčių: kad neišmestų iš pašalpinės draugijos, kurion jį kada prirašė konstitucijos nemačius; kad išlaikyti kapinėse lotą, kurį nuo jo atimtų, jeigu jis nutrauktų su bažnyčia ryšius; vaikų ir jaunuolių, senų tėvų, vyrų ir moterų, kurių daugelis palaiko ryšius iš prievartos, kad neprarasti namų, kad neiširtų šeimyna, ir t.t.

O visokių tikybų žmonių New Yorke yra septyni ir pusė milionų.

Taigi, Davis perspėjo, kad netinka, nedemokratiška išaukštinti vieną kurią virš visų kitų. Kad tai yra priešinga Amerikos valstybės įkūrėjų principui, kuriuomi buvo atskirta bažnyčia nuo valstybės.

Vyriausia, sakė Davis, ta rezoliucija bus pirštine į veidą visoms toms grupėms, kurios nepritaria Spellmano politinėms pažvalgoms.

Prieš Davis'ą kilo arši batalija už tą principiniai ir konstituciniai teisingą pareiškimą. Brooklynietis demokratas McCarthy iškėlė asmenišką ataką ant Davis'o, grąsinančią jo saugumui, o Hugh Quinn, Queens demokratas, per laikus broliavęsis su coughliniečiais ir antisemitų grupėmis, pakėlė vainą ant komunistų. Tose sąlygose, žinoma, rezoliucija buvo priimta.

Su Davis'u prieš tą rezoliuciją stovėjo brooklynietis Peter V. Cacchione.

Išskiriant nepriklausomą republikoną Stanley iš New Yorko, darbiečius Eugene Connolly ir Michael Quill iš New York ir Bronx, taipgi Liberalų Partijos narius, visi kiti, mažiau ar daugiau išsireiškė ant Davis'o, ant Komunistų Partijos, ar ant Tarybų Sąjungos. Tačiau nei vienas nedrįso ginčyti teisingumą Davis'o pozicijos, kadangi ji yra konstituciniai teisinga. Visi atakavo jį šalutinėmis temomis.

Valstijos Darbininkų Delegacija Albanėj

Kovo 5-tą į Albany atvyko valstijinių ir miestų vyriausybinių įstaigų darbininkų delegacija, sumobilizuota per CIO State, County and Municipal Workers. Iš kitų miestų atvyko apie 400. Ant vietos prisidėjo apie 100 iš Labor Departmento, State Insurance Fund ir iš U. S. Employment Service raštinių.

Delegacija atvyko reikalauti gub. Dewey ir Seimelio pakelti algas $700 metams, mokėti laiką ir pusę už viršlaikį, nutrumpinti tarnybos laikotarpį iki atleidimo ant pensijos nuo 30 iki 25 metų, 5 dienų savaitės raštinių darbininkams ir 40 valandų visų kitų įstaigų darbininkams, kolektyvių derybų.

Apie 150 darbininkų, atvykusių iš valstijos vakarinės dalies, sustojo Schenectady pagelbėti to miesto darbininkam pikiete prie General Electric šapų sekamą rytą.

Susidarė Freeport Komitetas

Angliškam darbininkų dienraštyje Daily Workeryje pranešama, kad susidaręs Freeportui teisėtumo išgauti komitetas — Committee for Justice in the Ferguson Case — jau priima aukas. Jas siųsti iždininkui George Roseblum, 37 Annette Ave., Merrick, L. Island.

Daily Worker taipgi priima tokias aukas, jas pakvituos ir perduos komitetui. Bet siunčiant turi būti pažymėtos, kad perduoti Freeport Support Fund, nes turėdamas įvairių kitų fondų, dienraštis be tokio pažymėjimo nežinos, kam pinigai skiriami. Dienraščio adresas: Daily Worker, 50 E. 13th St., New York 3, N. Y.

Jau Laikas Atlikti Taksų Atskaita

Jau laikas atlikti federaliai valdžiai taksų atskaitas bei įplaukų raportus. Tuom reikalu bizniams, namų savininkam, ir individualams dirbantiems už algas tinkamiausia patarnaus **Stanley P. Zubavičius, 111 Ainslie St., Brooklyn, N. Y.** Tai lietuvis visokių taksų išpildyme specialistas.

STANLEY P. ZUBAVIČIUS savo ofisą turi adarą penktadienio ir šeštadienio vakarais, o sekmadieniais ištisą dieną. Kreipkitės tuojau ir atlikite į laiką taksų atsiskaitymo reikalą.

Jei jūs turite kokių neaiškumų bei keblumų taksų reikalu, pasitarkite su Stanley Zubavičium. Jis jums suteiks legališkus ir teisingus patarimus.

Moterų Rūbų Siuvėjam Pakelia Mokestį

Keturios dešimtys tūkstančių darbininkų, dirbančių prie siuvimo moteriškų ploščių ir kostiumų, gaus algos priedo nuo $2 iki $5 savaitei, kaip skelbia unija. Taipgi samdytojai mokės 3.5 nuošimčius į darbininkų sveikatos ir atostogų fondą.

Arthur S. Meyer, buvęs arbitratoriu Int. Ladies Garment Workers Unijos reikalavimo pakelti algas 20 nuošimčių, sako, kad gautasis pakėlimas yra apie 11 nuošimčių.

Dainos Mėgėjai, Nedainuokite Kitur, — Vien Aido Chore!

Nauji Biznieriai

Mateušo Simonavičiaus vieta perėjo į naujas rankas. Ją perėmė

JOHN DAVIS ir JOSEPH LUGAUSKAS

Biznio antrašas:
426 South 5th St. Brooklyn, N. Y.

Davis ir Lugauskas yra simpatingi žmonės ir nusistatę kuo puikiausia patarnauti kiekvienam atsilankiusiam į jų įstaigą.

JOHN DAVIS ir JOSEPH LUGAUSKO įstaiga patarnaus jums gerais gėrimais: degtinėmis, vynais ir alum. Pas juos yra gražus atskiras kambarys kur patogu grupėm užeiti. Tad pasimatykite su naujais biznieriais John Daviu ir Joseph Lugausku aukščiau nurodytu antrašu.

BROOKLYN
LABOR LYCEUM
DARBININKŲ ĮSTAIGA
SALĖS dėl Balių, Koncertų, Bankietų, Vestuvių, Susirinkimų ir t.t. Puikus stečius su naujausiais įtaisymais.
KETURIŲ BOLIŲ ALLEYS
Kainos Prieinamos
949-959 Willoughby Ave.
Tel. STagg 2-3842

DANTŲ GYDYTOJAS
Dr. A. Petrika
BROOKLYN, N. Y.
Tel. EVergreen 7-6868
221 South 4th Street
Valandos: 9—12 ryte, 1— 8 vakare
Penktadieniais Uždaryta

CHARLES
UP-TO-DATE
BARBER SHOP
ANTANAS LEIMONAS, Naujas Savininkas
306 UNION AVENUE
Tarpe Ten Eyck ir Maujer Sts.
BROOKLYN 6, N. Y.
GERAI PATYRĘ BARBERIAI

Lietuviškas
TRAKTYRIUS
Didelis pasirinkimas visokių vynų ir degtinės
Geri Užkandžiai
Juozas Zeidat
Savininkas
411 Grand St. Brooklyn

Egzaminuojam Akis, Rašome Receptus
Darome ir Pritaikome Akinius.

Drs. Stenger & Stenger
Optometrists
394-398 Broadway
Brooklyn, N. Y.
Tel. ST. 2-8342

Fotografas
Traukiu paveikslus familijų, vestuvių, kitokių grupių ir pavienių. Iš senų padarau naujus paveikslus ir krajavus sudarau su amerikoniškais. Reikalui esant ir padidinu tokio dydžio, kokio pageidaujama. Taipogi atmaliavojų įvairiom spalvom.

JONAS STOKES.
512 Marion St., Brooklyn,
Kampas Broadway ir Stone Ave. prie Chauncey St., Broadway Line
Tel. GLenmore 5-6191

F. W. Shalins
(Shalinskas)
Funeral Home
84-02 Jamaica Avenue
Opposite Forest Parkway
WOODHAVEN, N. Y.
Suteikiam garbingas laidotuves
$150
Koplyčias suteikiam nemokamai visose dalyse miesto.
Tel. VIrginia 7-4499

Joseph Garszva
Undertaker & Embalmer
Manager
JOHN A. PAULEY
Licensed Undertaker
231 Bedford Avenue
Brooklyn 11, N. Y.
TEL. EVERGREEN 8-9770

Dr. Chas. Dumay
241 PENN ST.
(Tarpe Harrison ir Marcy Ave.)
B'KLYN, N. Y.
OFISO VALANDOS:
Pirmadieniais, Trečiadieniais 2-4 P. M.
Penktadieniais 6-8 P. M.
Vaikų ligų specialistas nuo 1908
Tel. EVergreen 4-0038

LITUANICA SQUARE RESTAURANT
STANLEY RUTKŪNAS
SAVININKAS
PUIKIAUSIA LIETUVIŲ RESTAURACIJA BROOKLYNE
PAUKŠTIENOS PIETŲS ANTRADIENIAIS
Kiekvieną dieną yra didelis pasirinkimas visokių valgių
ATDARA KAS DIENĄ IR NAKTĮ APART SEKMADIENIŲ
282 UNION AVE. BROOKLYN, N. Y.
Tel. EVergreen 4-9612

Lietuvių Kūro Kompanija
Nelaukite, iki jūsų anglis išsibaigs iki paskutiniam kavalkui, užsisakykite iš anksto, nes žiemą yra sunkus pristatymas anglies.
Mes taipgi aprūpiname aliejum tuos, kurie savo namuose turi Oil Burners. Kūro Reikalu prašome kreiptis
Tru-Ember Fuel Co., Inc.
496 Grand Street Brooklyn, N. Y.
Telefonas EVergreen 7-1661