Kvislai

Darbo Žmonių Dienraštis
Kaina $6.50 Metams
Užsieniuose $8.00
Brooklyne $7.00
Kopija 5c

LAISVĖ
THE LITHUANIAN DAILY

LAISVĖ-LIBERTY
The Only Lithuanian Daily in the Eastern States.
427 Lorimer Street, Brooklyn 6, N. Y.
Telephone: Stagg 2-3878

No. 148 ★ ★ ★ Brooklyn, N. Y., Ketvirtadienis, Birželio (June) 27, 1946 ★ ★ ★ Metai XXXVI. Dienraščio XXVIII.

Kvislai

Lenkija ir Paskola.
Primena 1919 metus.
Laisvė ir Duona.
Lenkai Palestinoj.
Jau Vėl "Apgavo".
Rašo D. M. Šolomskas

Washingtone susirūpino, kad demokratinės Lenkijos atstovas Dr. Oscar Lange aiškiai pareiškė, kad Lenkija dabar nelabai daug paiso, kad Mr. Byrnes ir kiti sulaikė Lenkijai $90,000,000 paskolą. Lenkija tokią paskolą gavo iš Tarybų Sąjungos.

Skirtumas yra tame: Washingtono diplomatai sutiko duoti Lenkijai paskolą mainais, jeigu demokratinė Lenkija sutiks leisti laisvai veikti jos priešams - fašistams ir reakcininkams. Žinoma, Lenkija su tokia "malone" negalėjo sutikti! Ji iš Tarybų Sąjungos gavo paskolą — pagalbą daiktais ir be jokių politinių reikalavimų.

★ ★ ★

Dabar Wall stryto milionieriai kaustosi prieš Tarybų Sąjungą. Jie sako neduos Taryboms jokios paskolos. Pagyvensime ir pamatysime. Kaip jie norės parduoti savo tavorų, kaip norės, kad keliais milionais būtų mažiau Amerikoj bedarbių, tai "suminkštės jų širdis."

★ ★ ★

Ši ponų taktika primena 1919 metus. Tada kontr-revoliucijos gaujos vedamos generolo Judeničio, puolė Leningradą. Anglija prisiuntė kelis desėtkus karo laivų ir kelis transportus su duona ir sakė: "Leningradiečiai, nuverskite Sovietus, tai duosim duonos!"

Raudonosios Armijos buvo atsakymas: — ji sunaikino generolo Judeničio armiją, o Sovietų karo laivynas išplaukė jūron ir nuskandino 11 britų laivų! Tiesa, Leningrade buvo baisi stoka duonos, bet liaudis laisvę daugiau brangino ir už duoną. Tą pat parodys ir Lenkijos demokratinė liaudis.

★ ★ ★

Saksonijoj, prie Zeithain atrado naujus milžiniškus kapus. Ten yra palaidota virš 100,000 rusų karo belaisvių, kuriuos naciai nukankino. Tokių kapų daug Vokietijoj. Ten ilsisi ir tūkstančiai Lietuvos geriausių sūnų ir dukrų, kuriuos naciai ir lietuviški išgamos nužudė!

★ ★ ★

Suomijoj surado virš 1,000 slaptų ginklų sandėlių. Ten rasta 17,000 šautuvų, 2,210 automatinių šautuvų, 106 kulkasvaidžiai, 468 prieštankiniai šautuvai, virš 3,000 minų ir kalnai amunicijos.

Aišku, kad tą paslėpė suomiai fašistai. Jie nėra dar išnaikinti, jie, kaip tos gyvatės, nori kąsti prie pirmos progos. Bet jų šaika bus pažabota.

★ ★ ★

Anglija gyrėsi, kad ji jau "paleidžia" fašistų lenkų armiją, vadovaujamą generolo W. Anderso. Bet štai atėjo žinia, kad tas fašistas su savo štabu pribuvo į Palestiną. Aišku, kad ten bus atvežta ir lenkai "liuosnoriai" karui prieš žydus ir arabus.

★ ★ ★

Mr. D. Middleton rašo iš Maskvos, kad Tarybų Sąjungos piliečiai yra ramūs. Jie žino, kad jų sunkumai kasdien mažėja, o kapitalo šalyse darbo žmonių vargai nuolatos didėja.

★ ★ ★

Nespėjo užsienio ministerių konferencijoj susitarti, kad Raudonoji Armija, po taikos pasirašymo, pasitrauks iš Bulgarijos, o Anglijos ir Amerikos armijos turės pasitraukti iš Italijos, kaip jau naujas skandalas.

Reakcinė turčių spauda sako, kad "Molotovas apgavo poną Byrnes". Kaip? Nagi, čiukai be vištos.

Palestinos Žydai Teisiami po Anglų Kulkosvaidžiais

Jeruzalė. — Karinis anglų teismas pradėjo tardyti 31 žydą. Teismo rūmas apstatytas šarvuotais automobiliais ir kareiviais su kulkosvaidžiais, šautuvais ir durtuvais. Teisiamieji priklausę žydų teroristų grupei, vadovaujamai Irguno Zvia Leumi'o. Jie buvo areštuoti už tai, kad nešiojo šaunamuosius ginklus. Jiems gręsia mirties bausmė.

Žydai vis nepaleidžia trijų suimtų anglų oficierių.

KIETOJI ANGLIS PABRANGINAMA

Washington.—Kainų Administracija leido pabranginti kietąją anglį 91 centu tonui. Minkštoji anglis jau pirmiau pabranginta 40 ir puse cento tonui. Šie pabranginimai užtikrina kompanijoms didesnius pelnus, negu jos gaudavo pirm algų pakėlimo angliakasiams.

NEDRAFTUOS 18 METŲ JAUNUOLIŲ

Washington. — Kongresas įteikė prez. Trumanui savo nutarimą — pratęsti verstiną ėmimą į kariuomenę iki kitų metų kovo 31 d., bet paliuosuoti 18 metų jaunuolius nuo rekrutavimo, o draftuot bevaikius vyrus nuo 19 iki 44 metų amžiaus. Kartu kongresas nutarė pakelti kareiviams algą 50 nuošimčių, o oficieriams 10 nuoš. Lemiama, kad prezidentas pasirašys šį bilių.

Kareiviai Mažai Kur Sveikins Oficierius

Washington. — Karo sekretorius Patterson sutiko, kad kareiviai niekur kitur nesaliutuotų oficierių, apart armijos stovyklų, užimtų kraštų ir karinių ceremonijų.

Washington.— Teigiama, kad kava bus pabranginta 2 centais svarui.

Washington. — Sakoma, stokuos mėsos dar metus.

Čilėj įvyko žemės drebėjimas.

Proga Didvyriškai Pasireikšti

Connecticut miestelyje, Plymouthe, neseniai įsisteigė liuosnorių gaisragesių skyrius. Išbuvo jie tris savaites be jokio pašaukimo. Pagaliau, iššaukia. Skubina į nelaimės vietą ir galvoja, kaip čia jie geriausia pasitarnaus gyvsties gelbėjime. Nuzujo. Medžio viršūnėj miaukia katė. Iš karto nuleidę nosis, gaisragesiai atsipeikėjo, kuomet kuris nors atsiminė posakį, jog katė turinti devynias gyvybes.

kad Italijoj reakcininkai be britų armijos jausis, kaip vištos.

Kongreso Bilius Sprogdina Kainų Kontrolę; Prez. Trumanas Turėtų Atmesti Tą Bilių

TEISMAS PRIPAŽĮSTA DARBVEDŽIŲ UNIJĄ

Washington. — Federalis distrikto teismas pripažino angliakasyklų darbvedžiams (formanams) teisę kaipo unijai. Valdžia darys sutartį su darbvedžiais, reikalaujančiais pagerinimų. Jie yra Jungtinės Mainierių Unijos nariai.

Indija Tik Dalinai Priima Anglų Planą

New Delhi, Indija.— Didžioji Indėnų Kongreso Partija priėmė Anglijos planą dėlei žadamos Indijai tautinės laisvės ateityje, bet atmetė anglų skiriamą laikinę valdžią. Indijos Mahometonų Sąjunga, atstovaujanti apie ketvirtadalį gyventojų, užgyrė Anglijos pasiūlymus dėlei laikinės valdžios ir dėlei žadamos tautinės laisvės bei nepriklausomybės ateityje.

NACIŠKŲ TOTORIŲ PERKRAUSTYMAS

Maskva. — Pranešama, jog Sovietai perkraustė kitur tuos Krymo ir šiaurinio Kaukazo totorių autonominių respublikų gyventojus, kurie karo metu išvien su naciais veikė prieš Sovietų Sąjungą.

Naujas, Galingiausias Bombanešis $13,000,000

Los Angeles, Calif. — Čia skraidė naujausias ir galingiausias bombanešis XB-35, kuris lėšuoja 13 milionų dolerių. Jis gali du sykiu tiek nešti bombų, kaip lekiančioji tvirtovė B-29. Naujasis bombanešis skrenda 10,000 mylių vienu pradėjimu. Jis yra be uodegos ir be liemens (fusilage), vien tik sparnai. Nuo vieno sparno galo iki antro sparno galo jis turi 172 pėdas pločio.

Buenos Aires. — Jungtinės Valstijos sutiko priimti Argentinos ambasadorių Oskarą Ivanissevichių.

Roma. — Steigiamasis italų seimas reikalauja pripažint Italijai Trieste ir jo apylinkę Venezia Giulia.

Roma.— Steigiamojo Italijos seimo pirmininku išrinktas dešinus socialistas Giuseppe Saragat.

Kongreso Atstovų Rūmas Žada Fabrikantam Karinius Pelnus

Washington. — Kongreso atstovų rūmas 265 balsais prieš 106 nutarė vienus metus pratęsti apšlubintą kainų kontrolę. Bet kongresmanų priimtas bilius prikaišiotas tokių "pataisymų", kad jie, kaip minos, sprogdina visą kainų apribojimą, pareiškė Chester Bowles, Ūkinio Pastovumo direktorius.

Pranešama, jog ir senatas tuojau priims šį bilių.

Darbo unijos ir vartotojų organizacijos ragina prez. Trumaną vetuoti - atmesti tą bilių, kuris pabrangintų a m e r i kiečiams gyvenimą bilionu ir 750 milionų dolerių per metus. Dar nežinia, ką prezidentas darys.

K o n g resmanų priimtas sumanymas, be kitko, siūlo štai ką:

Užtikrinti fabrikantams-gamintojams tokias pamatines kainas, kaip 1941 metais, ir dar leisti jiems pabrangint savo produktus tiek, kiek padidėjo fabrikantų lėšos per paskutinius 5 metus.

P a l i k t i verslininkams-pardavinėtojams teisę imti tokius pelnus, kokius jie gavo apie 1946 m. sausio 1 d.

Leisti valgykloms ir viešbučiams žymiai pakelti kainas.

Paskirti trijų asmenų komisiją, kuri pati galėtų visai panaikint kainų kontrolę įvairiems reikmenims, nepaisant Kainų Administracijos ir Žemdirbystės departmento reikalavimų apriboti kainas.

Ilja Erenburg, Žymus Sovietų Rašytojas, Atsisveikina Ameriką Ir Prašo Nekurstyt Karo

Garsusis Sovietų korespondentas - rašytojas Ilja Erenburg lankėsi Jungtinėse Valstijose per du mėnesiu ir dabar, atsisveikindamas, p a t e ikė United Press'ai savo įspūdžius.

Erenburgui patiko šaunūs Amerikos fabrikai, puikūs universitetai ir laboratorijos ir daugelio žmonių demokratiškumas, c e remonijų nebuvimas asmeniniuose santykiuose. Iš antros pusės, jis pastebėjo milionų žmonių pajungimą ir pilietinių teisių atėmimą.

Blogiausią įspūdį Erenburgui padarė kurstymai amerikiniuose laikraščiuose į karą prieš Sovietų Sąjungą. Erenburgas, tarp kitko, rašo:

"Aš mačiau Jungtinėse Valstijose daug idealistų, žmonių, kurie svajoja apie laimę visai žmonijai, ir aš mačiau Amerikoje žmonių, kurie yra tikri vergų varinėtojai, nors be bizūno.

"Amerikos laikraščiai rašo, kad čia esanti visiška spaudos laisvė, o Rusijoj to nesą. **Aš esu buvęs Tennessee valstijoje, kur uždraus-**

(Tąsa 5-me pusl.)

Amerikos ir Anglijos Karo Laivai Atplaukė Į Trieste Sritį

Trieste. — Atplaukė į Trieste uosto sritį Amerikos šarvuotlaivis Fargo ir du n a i k i n t u v a i. Netoli Trieste taipgi stovi du Anglijos šarvuotlaiviai, keli naikintuvai ir laivas su tankais. — Tei grumojimas Jugoslavijai ginče dėl to, kam Trieste turėtų būti paskirtas. Anglai sutelkė daugiau savo kariuomenės ties rubežium tarp Italijos ir Jugoslavijos.

Manila. — Amerikos lėktuvai naikina šarančius Filipinuose, švirkšdami DDT chemikalą.

Byrnes Turi Vilties Susitart su Sovietais Dėlei Trieste Miesto

Paryžius. — Neoficialiai pranešama, kad Amerikos valstybės sekretorius James Byrnes Keturių Didžiųjų užsieninių ministerių konferencijoj tikisi susitaikyt su Sovietų ministeriu Molotovu kas liečia Trieste uostamiestį. Sovietai siūlė paskirt Trieste Jugoslavijai, o amerikonai - anglai piršo jį Italijai. Menama, kad Byrnes ir Sovietai sutiks paversti Trieste tarptautiniu miestu per tam tikrą skaičių metų.

ORAS bus šiltas ir drėgnas.

MARSHALL TARPININKAUS DĖL CHINŲ ARMIJŲ

Nanking, Chinija. — Pranešama, jog chinų komunistai sutinka, kad Amerikos generolas Marshallas vadovautų pertvarkymui ir subendrinimui komunistų ir Chiang Kai-sheko tautininkų armijų. Chiang Kai-shekas atmeta tūlus komunistų siūlymus.

John Snyder--Naujas Iždo Sekretorius

Washington. — John W. Snyder, senas prez. Trumano draugas, tapo prisaikdintas kaip Jungt. Valstijų iždo sekretorius. Snyder pirmiau buvo Karinės Mobilizacijos ir Rekonversijos direktorius. Dabar Snyder užima vietą Vinsono, iždo b u v u s i o j o sekretoriaus. Vinsonas praeitą pirmadienį buvo prisaikdintas kaip vyriausias A u k š č iausiojo Teismo teisėjas.

PRISIPAŽINO NUŽUDĘS MERGAITĘ

Phoenix, Ariz. — Radijo dainininkas R. R. Thomas prisipažino, kad jis pagrobė ir nužudė 6 metų mergaitę Suzanne Degnan šių metų pradžioj, Chicagos apylinkėj.

CIO Galva Ragina Trumaną Atmest Hobbso Bilių

Washington. — Philip Murray, generalis CIO unijų pirmininkas, atsiuntė prez. Trumanui laišką, prašydamas atmest Hobbso bilių. Šis kongreso priimtas bilius skiria žiaurias baus-mes unijoms už trukdymą neunijinių darbų. Murray primena prezidentui, kad jis, atmesdamas streiklaužišką Case'o bilių, kartą jau atmetė ir Hobbso bilių, kuris buvo prikergtas prie Case'o.

SUDEGĖ 5 VAIKAI

Savannah, Ga. — Sudegė penki negrai kūdikiai, 2 iki 6 metų amžiaus. Gaisras kilo, kada jų močiutė, užrakinus namus, išėjo į krautuvę.

Indianapolis, Ind. — Indianos demokratų suvažiavimas nominavo buvusį gubernatorių M. Cl. Townsendą kaip kandidatą į Jungt. Valstijų senatą.

Išlaukinė Mongolija Prašo Priimt Ją į Jungtines Tautas

New York. — Išlaukinė Mongolijos Liaudies Respublika atsiuntė prašymą priimt ją į Jungtines Tautas. Išlaukinės Mongolijos premjeras Choy Bol-san savo telegramoj primena, kad jo šalis drauge su kitomis d e m o kratinėmis tautomis kariavo prieš Japoniją.

Suprantama, kad Saugumo Tarybos dauguma atidės Mongolijos priėmimą, kaip kad atidėjo Albanijos, nes tai "kairūs" kraštai.

GUB. O'CONNOR LAIMI NOMINACIJAS

Baltimore. — Nominacijų balsavimuose į Jungtinių Valstijų senatą demokratas Maryland valstijos gubernatorius O'Connor gavo 20,000 balsų daugiau, negu dabartinis reakcinis demokratas senatorius Geo. L. Radcliffe. Darbo unijos rėmė O'Connorą prieš Radcliffe.

MIRĖ MARTYNAS JANKUS

Iš Vokietijos pranešama, kad Flensburge, Vokietijoj, mirė Martynas Jankus, buvęs aušrininkas, bet karo metu pabėgęs į Vokietiją su vokiečių armijomis, "besigelbėdamas nuo bolševikų."

Martynas Jankus buvo senas žmogus; jis gimė 1858 m. rugpjūčio 7 d., o mirė 1946 m. gegužės 24 d. ir geg. 27 d. palaidotas Flensburge.

8 UŽMUŠTI ANT GELEŽINKELIO

Harlingen, Texas.—Traukinys sudaužė troką, važiavusį skersai geležinkelio. 8 žmonės užmušti, 15 sužeista.

Jeruzalė — Anglai užklupo slaptą žydų ginklų sandėlį Tel Aviv srityj.

San Jose, Costa Rica. — Šios respublikėlės valdžia praneša, kad nuslopino sukilimą prieš ją. Vienas asmuo nušautas, du sužeisti.

Pasirinkimas Tragedijoj

Mrs. Myers, Kansas City, Mo., gyventoja, turėjo iššaukimą pasirinkti tragiškoje padėtyje, pasirinkti greit.

Išėjus su vyru ir vaikais pasimaudyti į Blue River, ji išgirdo toliau nuplaukusio vyro šauksmą pagalbos. Padavusi pustrečių metų amžiaus sūnelį vyresniam, ji leidosi plaukti pas vyrą. Bet išgirdo plekštelėjimą vandenin užpakalyje savęs. Pažvelgus atgal, ji pamatė, kad mažasis vaikas iš vyresnio rankų įkrito upėn. Apsigrįžus, ištraukė vaiką ir skubino vyrą gelbėti, bet jis jau buvo paskendęs. Už kelių valandų jo kūną ištraukė policija.

LENKIJOS ATSTOVAS SMERKIA ATOMINĮ AMERIKOS PLANĄ; UŽGIRIA SOVIETINĮ PASIŪLYMĄ

New York. — Jungtinių Tautų Atominės Komisijos nariai 10 balsų prieš 2 užgyrė Amerikos pasiūlymą atominei jėgai kontroliuoti pasaulyje. Prieš amerikinį planą balsavo Lenkijos atstovas prof. Oskaras Lange ir Sovietų delegatas.

Lange rėmė sovietinį Gromyko siūlymą atominei jėgai kontroliuoti. Gromyko planas, be kitko, reikalauja greitai sustabdyt atominių bombų dirbimą Amerikoj ir sunaikint jau gatavas atom - bombas, o paskui kontroliuot atominius dalykus kituose kraštuose.

Amerikos - Anglijos planas leidžia Jungtinėms Valstijoms per neribotą laiką gaminti atomines bombas ir krautis jas į sandėlius, kuomet Atominė Komisija kontroliuos atomines medžiagas ir atomų jėgos išvystymą svetimose šalyse.

Lange nupeikė Amerikos pasiūlymą ir priminė hitlerizmo likimą.

LAISVĖ

LITHUANIAN DAILY, PUBLISHED BY
The Laisvė, Inc.
Every day except Sundays and Holidays
Established April 5, 1911
427 LORIMER ST., BROOKLYN 6, NEW YORK
Tel. STagg 2-3878

President ..... Jos. Weiss
Secretary Treasurer ..... D. M. Sholl
Editor ..... Roy Mizara

SUBSCRIPTION RATES:

United States, per year	$6.50
United States, six months	$3.50
Brooklyn, N. Y., per year	$7.00
Brooklyn, N. Y., six months	$3.75
Canada and Brazil, per year	$7.00
Canada and Brazil, six months	$3.75
Foreign countries, per year	$8.00
Foreign countries, six months	$4.00

Entered as second class matter March 11, 1924, at the Post Office at Brooklyn, N. Y., under the Act of March 3, 1879.

Jie Žino Kainas Ginklų, Bet Žmonių Gyvybės Jiems Mažmožis

Turčių spauda nuolatos kartoja tai, kiek trokų ir lėktuvų Amerika ir Anglija suteikė Tarybų Sąjungai. Ginklų ir amunicijos vertę skaičiuoja bilionais dolerių.

Bet mokytieji redaktoriai pamiršta "mažą" dalykėlį, kiek Tarybų Sąjunga milionų žmonių gyvybių neteko, pati viena per trejus metus kariaudama už mūsų visų reikalus? Jie pamiršta tai, kad Hitleris ir jo šaika Tarybų šaliai padarė apie 700 bilionų rublių nuostolių! Jie pamiršta tai, kad naciai nužudė milionus Sovietų civilių žmonių! Ir jie pamiršta, ką pirma patys sakė, kad Sovietų Sąjungos karas prieš Japoniją išgelbėjo nemažiau, kaip milioną Amerikos kareivių gyvybių.

Visa tai jiems tik niekai! Apie 15 milionų Sovietų Sąjungos piliečių, kurie mirė už mūsų visų pergalę, tai jiems niekas! Marios kraujo ir ašarų, tai jiems nieko nereiškia! Jie žino kainą troko, kulkosvaidžio ir lėktuvo, bet ne žmogaus, ne sielvartą tėvų, kurie neteko savo vaikų!

Tas patsai pasikartojo ir tarpe Lenkijos ir Anglijos. Karo metu į Angliją susirinko keli šimtai tūkstančių lenkų. Jie buvo mobilizuoti, sugrupuoti ir kariavo eilėje frontų. Jų tarpe buvo ir yra daug lenkiškų fašistų, kurie demokratijos neapkenčia. Bet jų eilinius sudarė daugybė paprastų lenkų, kurie, kariaudami ir mirdami, manė, kad jie kariauja už demokratiją ir už darbininkišką Lenkiją.

Anglijos vyriausybė apginklavo tą lenkų armiją ir aprūpino. Ji šimtus milionų dolerių išleido pagalbai lenkų reakcijos, palaikymui Londone "lenkų valdžios." Dabar Anglija nori, kad Lenkija už tą viską atmokėtų,—už užlaikymą lenkų armijos, jos apginklavimą, už užlaikymą "lenkų valdžios" ir tt.

Anglams, kad ta lenkų armija kariavo ir už Anglijos laisvę, tai tas neapeina, kad tūkstančiai lenkų mirė, tai tas nieko nereiškia! Britai žino kaina mundierų, šautuvų, trokų, bet ne lenkų žmonių!

Lenkijos demokratinė vyriausybė ilgai priešinosi atmokėti britams už karo mašinas. Bet Anglija laiko Lenkijos auksą ir savinasi, ji turi daug Lenkijos brangakmenių, vertingų paveikslų ir kitų brangenybių. Matydama, kad negalės kitaip reikalą baigti, Lenkijos vyriausybė ir sutiko atmokėti apie $60,000,000 už aprūpinimą civilių lenkų Anglijoj ir $300,000,000 už suteiktus lenkų armijai ginklus pagal taip vadinamą Anglijos "lend-lease" planą. Reiškia, imperialistai žino kainą trokų, kanuolių ir lėktuvų, bet ne žmonių!

2,000 Delegatų Washingtone

Į Washingtoną susirinko 2,000 delegatų nuo įvairių organizacijų, kad protestavus prieš baigimą pasmaugti OPA. Prie istorinio Jurgio Washingtono obelisko jie iškląsė Orson Welles prakalbą ir priėmė rezoliuciją, kad kovos prieš pelnagrobius, kurie nori panaikinti OPA ir iškelti aukštas kainas ant gyvenimo reikmenų.

Į delegatus kalbėjo pažangūs senatoriai ir kongresmanai, kaip tai senatorius Glen Taylor iš Idaho, kongresmanė Helen Gahagan Douglas iš Californijos, senatorius Alben Barkley iš Kentucky ir eilė kitų.

Delegacija lankysis pas savo valstijų kongresmanus ir senatorius, taipgi, prezidentą Trumaną, reikalaujant neleisti pasmaugti OPA. Darbininkų organizacijos ir piliečiai privalo siųsti telegramas ir laiškus Trumanui raginant jį pastoti kelią panaikinimui OPA.

Chinų Demonstracijos Shanghajuj

Wall stryto milionieriai tik ir galvoja, kaip Amerikos kapitalas įsigalės Chinijoj ir tą milžinišką šalį padarys savo kolonija. Imperialistai į chinus žiūri, kaipo į žemesnę rasę.

Bet jie pamiršta, kad Chinijos liaudis nori laisvės, nepriklausomybės, išsilaisvinimo nuo savų kapitalistų, dvarponių ir užsienio intervencijos. Jie pamiršta, kad Chinija yra milžiniškas kraštas, kad ne taip lengva bus jai užkarti imperialistų valią.

Puikiai jiems tą priminė Shanghajaus miesto gyventojai, kurių virš 100,000 demonstravo gatvėmis nešiodami plakatus su užrašais:

"United States Army—Go Back to Your Home-Sweet Home!"

"Domn With U. S. Dollar Diplomacy!" ir "Americans, Don't Participate in the Chinese Civil War!"

Net United Press korespondentas pripažįsta, kad tai buvo masinis demokratinės liaudies išstojimas ir pareiškimas savo nepasitenkinimo ta Amerikos politika, kuri pas mus perstatoma, kaipo "draugiška Chinijai."

Chinijos liaudis žino, kad Amerikos imperialistai kursto namini karą Chinijoj ir dalyvauja reakcijos pusėj. Ji žino ir tą, kad pereitų metų pabaigoj, Maskvoj konferencijoj, V. Molotovas ir Mr. James Byrnes pažadėjo ištraukti armijas iš Chinijos. Sovietų Sąjunga ištraukė iš Chinijos Raudonąją Armiją, kuri atnešė Mandžurijai išlaisvinimą iš po Japonijos, gi Amerika to nepadarė.

Kas ką rašo ir sako

DĖL PERONO LAIMĖJIMO KALTINA BRITŲ IMPERIALISTUS

Uruguajiečių savaitrašty Darbe (š. m. geg. 11) argentinietis Gimbutas rašo apie Argentinos rinkimus, kuriais Peronas buvo pastatytas prezidentu. Kas gi daugiausiai padėjo peronistams įsigalėti Argentinoje? Gimbutas šitaip dėsto:

"Dėl peronistų laimėjimo negalima išimtinai kaltinti nacius Argentinoje (kaip svetur kad kalba), kurie, be abejo, padėjo taip aktyviai suorganizuoti balsavimų propagandą, kokios Pietų Amerikos žmonės dar nebuvo matę. Anglai "Graff Spee" laivo įgula (apie 1,000 vokiečių) ir Japonijos diplomatus išvežė tik prieš pat balsavimus, kada ir tie žmonės gal balsavimo propagandai prisidėjimo rolę jau buvo atlikę.

"Čia gal anglų reakcionierių politika?

"Balsavimuose turi didžios įtakos ir įvairūs kapitalai; bet kapitalų atžvilgiu, anglai toli pralenkia vokiečius: anglų Argentinoje kapitalas siekia 500 milijonų svarų sterlingų (!), o vokiečių, apskaitoma, iki 400,000,000 dolerių.

"Taigi, peronistai, be anglų pagalbos, kažin ar būtų laimėję rinkimuose.

"Pastaruoju laiku Argentinoje propaganda prieš anglus visai sustojo ir tai parodo, kad anglai remia čia esamą Farrelio — Perono valdžią.

"Kad 'demokratiški' anglai žūtbūtinėje politikos kovoje nori visuose kraštuose išlaikyti reakcines valdžias, tai parodo Graikijos įvykiai ir karo kriminalisto ir fašistinio budelio Franko palaikymas ant ispanų liaudies sprando."

Taip, Anglijos socialistinė valdžia ir čia pasirodė, kad jai visupirmiausiai rūpi gelbėti ne pažangiosios žmonijos, ne liaudies reikalai, bet Anglijos imperialistų interesai!

Lietuviai Komunistai Šaukia Konferenciją

Tikėsit ar ne, bet pastarųjų penkerių metų bėgyj Amerikos lietuviai komunistai neturėjo nei vieno savo platesnio pasitarimo, nei vienos konferencijos. Komunistai, kaipo darbininkų klasės dalis, kaipo žmonės, kurių interesai yra darbininkų klasės interesai, karo metu pasiaukojusiai dirbo tam, kad demokratiniai kraštai laimėtų karą, kad fašistinės valstybės būtų sumuštos.

Lietuviai komunistai net neturėjo savo Centro Biuro — nei vienos tautinės grupės komunistai neturėjo savo centro biurų, komunistinių vadovybių, besirūpinančių savo atitinkamose tautinėse grupėse komunistinių jėgų konsolidavimu, jų puoselėjimu, auklėjimu.

Tik karui pasibaigus lietuviai komunistai suorganizavo laikinąjį Centro Biurą, kuris dabar šaukia pirmą lietuvių komunistų platesnįjį pasitarimą, pirmą konferenciją pas kutiniųjų penkerių metų bėgyj.

Ši lietuvių komunistų konferencija įvyks š. m. liepos 6 d. New Yorke. Ji nežada būti didelė, — didesnė konferencija arba suvažiavimas bus sušaukta kada nors vėliau. Šiuo metu šaukiama konferencija tam, kad apsvarsčius svarbesniuosius bėgamus reikalus ir išrinkus Centro Biurą.

Išsiuntinėta visai eilei lietuvių komunistų veikėjų neformaliai kvietimai - raginimai išrinkti savo atstovus į konferenciją. Kur liet. komunistų grupės labai mažos, būtų gerai, kad vienas ar du draugai patys atvyktų konferencijon, bet, prieš vyksiant, reikia pasitarti su vietos komunistų partijos organizacija —distrikto arba sekcijų vadovybėmis.

Mano nuomone, jau pribrendo laikas atgaivinti lietuvių komunistų veiklą visuose miestuos; laikas sutvirtinti mūsų eiles, įtraukiant josna naujų pajėgų, naujų narių. Tiek pasaulinė padėtis, tiek mūsų krašto reikalai stato pareigą kiekvienam komunistui daugiau ir energingiau darbuotis.

Lai ši konferencija būva gera mūsų darbui pradžia.

Senas Partijietis.

Vienas iš ilgiausių streikų užsibaigė laimingai Int. Mine, Mill & Smelter Workers, CIO, laimėjus kontraktą su American Smelting & Refining Co. Gauta po 18 ir pusę centų daugiau mokesties valandai. Pasirašymo ceremonijose (iš kairės): Unijos prezidentas Reid Robinson, Darbo Departmento atstovas Ronald Houghton, J. V. taikytojų direktorius Edgar Warren ir kompanijos advokatas Worth Vaughan.

Aukščiausio Teismo teisėjas Hugo L. Black (čia matomasis), Roosevelto Naujosios Dalybos filosofijos rėmėjas tapo užatakuotas konservatyvaus teisėjo Robert Jacksono. Ataka įmatoma esant signalu priešdarbininkiškoms jėgoms pulti teisėją Black J. V. Senate.

Lietuviškas Dr. Schilling---Žmogžudys D-ras Starkus

Gegužės mėnesio pabaigoje Bavarijoje, netoli Landbergo miesto karinis amerikietis daktaras, keli korespondentai, karininkas ir grupė karinių jankių policininkų stebėjo seną žemo ūgio vokietį. Du jankiai kareiviai prie jo šonų, jis žengė tiesiu, nors ne tvirtu žingsniu prie kartuvių.

Po keliolikos minutų teisėtumo ranka atliko savo—senas vokietis daugiau nekvėpavo. Jankiai jau stebėjo kitus, kurie paeiliui žengė prie kartuvių.

Kas buvo tas senas vokietis?

Iš jo veido niekas negalėjo pasakyti, kad jis kriminalistas. Anaiptol, — būtume pasakę, kad jis inteligentualas. Ir nebūtume,—grynai techniškai kalbant, — klydę.

Tas senis buvo Dr. Schilling, vokietis "mokslininkas." Mokslininkas — bet tuo pačiu laiku tūkstančių žmonių žudytojas.

Dar ne taip jau senai, bent kiek daugiau negu metai atgal, Dr. Schilling savo laboratorijoje Dachau koncentracijos stovykloje gan gerai jautėsi. Bandymai ėjo sklandžiai. SS puskarininkis pranešė — 60 bloko "c" kalinių, kuriems buvo įšvirkštas skystimas prieš malariją, mirė. Daktaras trynė rankas. Puiku. Eksperimentas veikia. Rytoj reikės kitą padidintą dozą duot kokiam šimtui. Taip, 50 apysveikių ir 50 pusiau užkankintų. Stebėsime...

Jis telefonu šaukė SS kapitoną. Puiku, rytoj pristatysime į ligoninę 100 kalinių. Kas jie?—agi dauguma, rodos, francūzai, bet gali būti, kad jie bus čekai arba žydai. Bet juk tas nesvarbu, pone Daktare...

Taip, nesvarbu.

* * *

Tuo tarpu Štuthofo koncentracijos stovykloje darbavosi kitas daktaras. Leiskime **Vienybės** Švedijos korespondentui mums apie jį papasakoti.

To laikraščio 1946 m. gegužės 31-mos dienos numeryje randame straipsnyje "Kaip Kunigas Končius Sutvarkė Pabėgėlių Šelpimą" štai ką:

"A. Starkus tuoj tapo 'garbės kaliniu' ir netrukus —vokiečių paskirtas stovyklos gydytoju. Prie ligoninės turėjo atskirą kambarį, nenešiojo kalinio rūbų, nevalgė kalinio maisto —ir darė bandymus su nelaimingais kaliniais, tyrinėdamas, kaip veikia didelės porcijos vaistų. Starkaus Rentėjimas koncentracijos stovykloj daugiausia pasireiškė tuo, kad turėjo pasveikinti, susitikdamas vokiečių gestapininkus. Būdamas ponu kalinių tarpe, jis — tenka didžiai apgailėti — išskyrus kelis su aukštais titulais, nerodė jautrios širdies sergantiems lietuviams prasčiokėliams."

Reiškia, tas Dr. Starkus darė, anot korespondento, **"bandymus su nelaimingais kaliniais, tyrinėdamas, kaip veikia didelės porcijos vaistų."** Kur jis yra dabar?

Dr. Starkus yra Bendro Amerikos Lietuvių Fondo įgaliotinis Švedijoje!

Mes nežinome, gerbiamieji skaitytojai, kiek žmonių, nelaimingų kankinamų, išvargintų kalinių Starkus su savo didelėm vaistų dozėm nužudė. Jų skaičius gal nepasiekia tūkstančių, kaip Dr. Schillingo. Gal tik šimtus, gal dar mažiau. Bet tas ne taip jau svarbu. Iš korespondento rašto aišku, kad tarp jo pacientų buvo ir lietuvių kalinių. Bet juk ir tas nesudaro skirtumo.

Mes žinome, kad teisėtumo ranka anksčiau ar vėliau pasieks tuos Starkus, kaip ji pasiekia įvairius Schillingus.

Bet mes netikime, kad tie Amerikos lietuvių elementai, kurie savo fondais palaiko Starkus ir jiems panašius, pradėtų bent pačių aršiausių kriminalistų atsikratyti.

Ne, jie to negali.

Ten tokių Starkų knibždėte knibžda.

Vieni jų žudė prasčiokus Lietuvoje, kiti, kaip tai atsitiktinai patekę į koncentracijos stovyklas, tuojau prisitaikė prie korikų ir patys pradėjo kalinius žudyti.

Už Dr. Starkų ir jam panašius (beje, jis klerikalas, jeigu žudikas turi teisę, kad ir klerikalu vadintis) atsakomybę neša visi pabėgėliai, kurie puikiai jaučiasi tokių Schillingų - Starkų kompanijoje. Už jį atsakomybę neša visi laikraščiai, kurie remia BALF —Naujienos, šventų tėvelių Draugas ir pati Vienybė.

Tegul kiekvienas doras lietuvis pasistato klausimą —koks pamatinis skirtumas tarp Dr. Schillingo ir Dr. Starkaus?

B.

THESE ARE THE TIMES

By Matt Sholomskas

SIGMUND FREUD, a modern psychologist, believed that mistakes had a reason and purpose of their own. He explained that the unconscious slips of the tongue and certain errors in print, though obviously out of place, were not completely unintended. He reasoned that the idea which bore the mistake had existed in the crevices of the brain, waiting for a chance to express itself.

—o—

Whether Freud reasoned correctly is not for this commentator to judge. That he had a point worth considering most of us will agree. To prove his argument Freud cited examples we are sure our readers will appreciate for their humor.

—o—

He recounted the embarassing experience of a German newspaper reporter who once reported that the "event was presented in honor of the crow-prince." Either the editor had left the error slip by or some typesetter was playing a joke, but the error appeared in print. The newspaper, not wishing to offend the Crown Prince, hastened to run a correction. The next edition carried a correction reading: "The words 'crow prince' should have read clown prince."

—o—

Then there was the time a news story described a retiring general as "that battle scared veteran." Not wishing to embarass the battle hardened general, the newspaper ran a correction which described the warrior as "that bottle scarred veteran."

—o—

So much for Freud and the slips, or is it quips, that sometimes find their way unto the printed page.

It has occured to this writer, meanwhile, that sometimes more truth is expressed in a typographical error than if the original text was followed. A recent edition of the New York Times contained a typographical error, for example, where this would seem to be the case.

—o—

In a piece written by C. L. Sulzberger in the Times of June 24, we found the following:

"...the Allies... must recognize the Bulgarian government, which so far they have refused to do on the ground that it is not undemocratic."

This is quite different from the tune the Times previously had been harping. Consistently the Times considered the Bulgarian government not democratic. Now Sulzberger discovers that the Bulgarian government is not undemocratic.

—o—

Obviously Mr. Sulzberger had meant "not democratic", according to the New York Times interpretation of democracy. But we think that the "incorrect" version of the story is much nearer the truth. Certainly our continued recognition of such government's as the Franco regime in Spain would seem to indicate that "the Allies have refused to recognize the Bulgarian government" because "it is not undemocratic."

—o—

Whatever the merits of Freud's theories, it would seem that the unconscious idea finally found its expression in the columns of the New York Times. And it seems in this case that the unconscious idea much nearer approaches the truth than the conscious thought.

—o—

This brings us to the thought that perhaps the unconscious aren't so unconscious and that the conscious might be unconscious.

General Electric Kompanijos vice - pirmininkas H. A. Winne spėja, kad atominė jėga pirmiausiai bus pavartota laivams varyti.

Visur reikia suruošti kokią nors pramogą dienraščio Laisvės naudai šią vasarą. Laisvė yra visos Amerikos lietuvių dienraštis, tai visi turime ją remti.

SKAITYTOJŲ BALSAI

Mano Pastebėjimai

Važinėjant po miestus ir miestelius, man taikėsi pastebėti įvairius lietuviškus laikraščius. Mačiau pajuokiančiai aprašant Z. Jankausko "trubelį".

Tas Z. Jankauskas nėra prastas žmogus, jei jis aukojo penkinę svarbiam reikalui — Sveikatos Institutui Vilniuje. Už renkamus pinigus bus supirkti įrengimo dalykai, kurių tik Amerikoj galima gaut.

Sveikatos Institutas rūpinsis gydyti vėžio ligą. O juk būtinai reikia išgydyt tą Smetonos paliktą vėžio ligą, kad Lietuvos kūnas būtų sveikas. Tie, kurie dar vis nori laikytis įsikibę į Smetonos "šūbą", turi prisiminti, jog toje "šūboje" ir pats Smetona užtroško...

Laikas užmiršti, kas buvo pirmiau. Smetoninė gadynė jau negrįš. O tie, kurie tos gadynės ilgisi — daro klaidą. Lietuvos Tarybų valdžia pasiliks ant visados, su jos vadais, o mes, amerikiečiai, padėkime Lietuvai, kuo galime.

Atžagareiviški laikraščiai imasi žinias iš LAIC ir BALF. Supraskime, kad šių raidžių įstaigos leidžia žinias tokias, kokias prieš karą leido agentūros iš Rygos ir Varšavos,— tai klaidinimo žinios. Mes žinome, jog Tarybų valdžia Lietuvoj gyvuos, ir mes jai linkime viso gero!

W. Yurkevičius.

Philadelphia, Pa.

Rimtai Serga Laisvietis Drg. J. Kuržinskas.

Rimtai susirgo ir randasi Navy Hospital ligoninėje drg. J. Kuržinskas. Lankymo valandos yra: trečiadieniais, šeštadieniais ir sekmadieniais nuo 3 iki 4.

Pageidaujama, kad draugai, kurie galite, aplankytumėt mūsų sergantį draugą, kuris yra Laisvės skaitytojas ir šėrininkas, taipgi nuoširdus rėmėjas darbininkiško judėjimo.

J. Gružauckas.

Nuvykus į lietuvių kliubą sutikau leitenantą Z. Jankauską, Jr., ir jo tėvą Z. Jankauską. Pasisveikinę pradėjome kalbėtis. Paaiškėjo, kad jaunas Z. Jankauskas buvo keliose šalyse užsienyj ir ilgiausiai, tai Sovietų Sąjungoj. Klausiau jo, ką jis mano apie Sovietų šalies žmones, jos kovūnus. Jis sakė, kad žmonės draugiški, o kovūnai savo pareigas atlieka tvarkiai ir puikiai.

-:- -:- -:-

Teko apsilankyti Ocean Gate, N. J., ten sutikau du jaunus lietuvius — Kazimierą Dantą ir jo žmoną, kurie yra iš Lietuvos išvykę tik apie du metai atgal. Klausiau jų, ar jie savo valia išvyko, ar buvo išvaryti. Sakė, kad jie dirbo fabrike, Kaune, tai kuomet Raud. Armija artinosi prie Lietuvos, tai buvo išvaryti į Vokietiją. Ten dirbo ant ūkės, maistas buvo prastas.

Pasiteiravau, kaip jie atvyko į Ameriką. Sakė, kad buvo padavę prašymą, atėjo jų eilė, tai ir atvažiavo. Klausiau jų, ar jie norėtų grįžti į Lietuvą, sakė, kad mielu noru ir ketina tą padaryti, kai tik susidarys sąlygos.

-:- -:- -:-

Juozas Pavenis, 2219 South St., paaukavo didelį maišą įvairių batukų Lietuvos žmonių pagalbai. Didelis ačiu už aukas! Marijona Rainienė per dvi dienas surinko apščiai drapanų Lietuvos vaikučiams. Viskas priduota į Lietuvių Republikonų Kliubą. Širdingai ačiu už aukas!

J. S. Rainys

DIENRAŠČIO LAISVĖS
♦ DIDIEJI ♦
PIKNIKAI
Bukime pasiruošę juose dalyvauti

BROOKLYN, N. Y.

Piknikas įvyks Sekmadienį
Birželio 30 June

CLINTON PARK
Betts ir Maspeth Aves., Maspeth

PUIKI DAINŲ PROGRAMA

Sietyno Choras, iš Newark, N. J.
vadovaujamas Walter Žuko

Pirmyn Choras iš Great Neck,
vadovaujamas Almos Kasmočiutės

Brooklyno Aido Choras
vadovaujamas Geo. Kazakevičiaus

Aido Vyrų Choras
vadovaujamas Prano Pakalniškio

Piknikas prasidės 2-rą val. dieną

PAVIDIS RADIO ORCHESTRA
GROS ŠOKIAMS

MAYNARD, MASS.

Piknikas įvyks šventėje
Fourth of July
(Liepos 4-tą Dieną)

VOSE PAVILION PARK
MAYNARD, MASSACHUSETTS

Gražią Dainų Programą duos:

Montello Liuosybės Choras
vadovaujamas Edwardo Sugario

Norwoodo Vyrų Choras
vadovaujamas Olgos Zarubaitės

Trio: Dzūkas, Žemaitis ir Zanavykas -- Peter Shimonis, Alekas Vasiliauskas ir Stanley Pauža.

Rojus Mizara, Laisvės Red.
sakys prakalbą svarbiais dienos klausimais

GERA ORKESTRA GROS ŠOKIAMS

Piknikas prasidės tuojau po pietų ir tęsis iki vėlumos

Gėrimų ir Valgių
Rengėjai pasirūpins užtenkamai.

Iš anksto įsigykite įžangos bilietus. Naudokitės dovanų proga prie įžangos

Antanas Bimba

Ką Aš Mačiau Tarybų Lietuvoje

(Trumpi dieniniai užrašai)

(Tąsa)

Abudu davė garbės žodį, kad ateinančią vasarą šis reikalas bus tikrai sutvarkytas ir jie nutraukę paveikslą atsiųs man pamatyti. Tikiu, jog jie savo žodį išpildys.

Pobuvyje dalyvavo Profesorius Dr. Kairiukštis. Gretimai sėdėjome, tai daug apie viską išsikalbėjome. Jis žmogus kalbus, draugiškas.

Profesorius Kairiukštis nusiteikęs visiškai optimistiškai. Jis didžiuojasi savo profesija ir Vilniaus universitetu, kuriame jis profesoriauja. Jokią kita vyriausybė taip nuoširdžiai nerėmusi ir negalėjusi remti mokslo, kaip tarybinė vyriausybė. Nepaisant baisiausių medžiaginių krašte trukumų ir sunkumų, Lietuvos žmonėms suteiktos puikiausios progos siekti mokslo. Mokytojai ir profesoriai turi visas progas panaudoti savo žinojimą ir energiją liaudies gerovei. Girdi, iš sykio atrodė nei šis, nei tas, kad vyriausybės nariai užsispyrę skatina mokytojus ir profesorius neužsidaryti siauruose kambariuose, bet būti su masėmis, priklausyti prie organizacijų, dalyvauti susirinkimuose, užimti vietas visuomeniniuose darbuose. Bet dabar, jis sako, aš matau, jog tai yra puikiausia proga mums inteligentams pasidaryti tikrais ir visapusiškai naudingais savo kraštui ir žmonijai žmonėmis.

Dr. Kairiukštis buvęs geras Dr. Šliupo draugas ir didelis laisvamanis. Pre desėtką metų jis daugiausia energijos įdėjęs į išleidimą laisvamanių žurnalo "Laisvoji Mintis". Atsimena jis tuos laikus, kai tarpe laisvamanių (tarpe Šliupo ir Žukausko) kilo didžiausi kivirčai. Profesorius ir prašęs ir raginęs Dr. Šliupą nebėgti su hitlerininkais, nesiglausti prie tų žmogžudžių, pasilikti savo krašte ir baigti savo senas dienas savo žmonių tarpe, dirbant jiems. Bet, girdi, senis nepaklausė. Ir ot, sako, garbingas žmogus gyvenimą baigė negarbingai.

Sveikatos reikalais profesorius duoda tokį patarimą: Nevalia rūkyt per dieną daugiau kaip 10 cigaretų. Kas blogiausia (ir, kas, žinoma, daugiausia išgąsdino ten esamus vyrus), tai kad rūkymas suėdąs vyrų aistringumą!

Sako, žmonės nesupranta ir dažnai išsirengdami kelionėn žiemos metu dėl "šilimos" išmeta gerą dozą stiprios degtinės. Taip ir persišaldo ir slogą pasigauna. Alkoholis gerai ir reikalingas gerti tiktai po kelionės, po persišaldymo. Tada ne pro šalį paimti ir gerą dozą. Ir, žinoma, paėmęs eik į lovą ir gerai išsimiegok.

Vasario 15:

Aplankiau sandėlį, kuriame yra peržiūrimi ir skirstomi iš Amerikos gautieji rūbai. Darbuojasi keletas darbininkų. Atraišioja didžiulius pundus, peržiūri kiekvieną rūbą, surūšiuoja, surašinėja, atskiria tuos, kuriuos reikia taisyti. Paskui rūbai išsiuntinėjami į apskričius ir ten jau išdalinami žmonėms.

Įstaigos vedėjas Brašiškis suteikė man smulkmeniškas informacijas raštu, kiek iki šiol buvo gauta nuo Amerikos lietuvių paramos ir kam jinai buvo išdalinta. Tą atskaitą parsivežu Amerikon.

Beje, gautas pranešimas, kad mūsų Dešimtasis Siuntinys yra pasiekęs Murmansko uostą. Laukiama jo Vilniuje.

Dar vienas dalykas. Tarpe 44 dėžių, kurios prieš keletą dienų gautos, randasi vienuolika dėžių vaistų, kuriuos per Russian War Relief pasiuntė Bendrasis Lietuvių Šelpimo Fondas.

Reikia štai kas žinoti. Šiandien Tarybų Sąjungoje dar labai sunku su transportu, ypatingai tuose kraštuose, kuriuose siautėjo vokiečiai. Tai mūsų parama, pasiekus kurį nors Tarybų Sąjungos uostą, dažnai išguli gana ilgą laiką, kol būna atvežta Lietuvon.

Gaunu pakvietimą susitikti su Goldbergu, neseniai atvykusiu iš Jungtinių Valstijų, žinomu žydų veikėju. Oficialiai jis Europoje lankosi kaipo laikraščių reporteris — žydų dienraščio "The Day", kanadiečių dienraščio berods "Ontario Star" ir dar vieno kito. Pribuvo jis Lietuvon susipažinti su josios žydų gyvenimu. Susitikome viešbutyje "Bristolyj" pas jį kambaryje. Kalbėjomėsi apie subendrinimą Amerikos lietuvių ir žydų veiklos dėl siuntimo šalpos Tarybų Lietuvon. Nutarėme vėl susitikti ir konkrečiau pasitarti, kai sugrįšime Amerikon. Bet pasirodo, kad jis dar negreitai sugrįš — sakėsi dar važiuosiąs į Skandinavijos šalis, paskui į Balkanus, į Palestiną, ir tiktai tada grįšiąs Amerikon. O tai būsią už trejeto - ketverto mėnesių.

Ponas Goldbergas daug įdomių dalykų pasakojo apie Londono žmonių gyvenimą. Jų medžiaginė padėtis esanti tikrai nepavydėtina. Žmonės valgą visiškai prastai — taip prastai, jog jis per keletą dienų netekęs dešimties svarų! Jis tiesiog nesuprantąs, kaip taip vargingai žmonės ir gali gyventi.

Lietuvoje Goldbergas būsiąs tiktai trumpai — dar pavažiuosiąs vienai kitai dienai į Kauną ir viskas.

Vakare profesorius rašytojas Kostas Korsakas ir jo žmona pakvietė pas save vakarieniauti. Ten radau ir Juozą Banaitį, Tarybų Lietuvos meno reikalų pirmininką.

Ir skaniai valgėme ir daug kalbėjomės apie literatūrą, apie meną, apie knygą, apie rašytojus. Kaip visi kiti rašytojai, taip Korsakas skundžiasi savo "nelaime" — prisirišimu prie Universiteto. Jis norėtų rašyti, kurti, o dabar turi diena iš dienos dėstyti Universitete! Laiko rašymui, girdi, nebelieka — nebelieka nė energijos. Universitetan nenueisi nepasiruošęs — lekcijas gerai paruošti ima daug laiko ir energijos. Bet kur išeitis? Universitete irgi trūksta žmonių. Tenką palaukti priaugant naujų spėkų, kurios pavaduotų rašytojus ir atleistų juos atgal į rašymo profesiją, kuriai jie turi ir pašaukimo ir troškimo.

Vasario 16:

Pas save ant arbatėlės pakvietė Valentina Kičienė, komisariato tarnautoja. Karo metu ši graži moteriškė buvo su vyru pasitraukus Tarybų Sąjungos gilumon. Buvo dar tik vedę, meilė ir gyvenimas galėjo abiems skaisčiai šviesti. Bet jautėsi laimingais neilgai: jos mylimas, jaunas, gabus vyras įstojo į Raudonosios Armijos Lietuviškąją Diviziją ir baisiuose mūšiuose prie Oriolo krito nuo priešo kulkos. Po karo Valentina sugrįžo Lietuvon —rado viską sunaikintą — nei pastogės, nei rakandų, nei rūbų. Reikia čia žinoti, kad daugelis Lietuvos žmonių 1941 metais pabėgo Tarybų Sąjungos gilumon nieko su savimi nespėdami pasiimti. Pavyzdžiui, Albertas Knyva sako nespėjęs nė kepurės su savimi pasiimti.

(Daugiau bus)

Vardo Reikšmė

Sakoma: "juo gilyn į mišką, tuo daugyn medžių." Taip lygiai ir su vardais. Žiloje senovėje mūsų protėviai turėjo gražius vardus, kurie daug reiškė ir turėjo daug bendro su mūsų kalba ir praeitim. Godūs krikščionybės vykdintojai, kardininkai, kryžiuočiai, puolė Lietuvą, žudydami jos gyventojus, apiplėšdami šalį, o darė tai vardan Kristaus. Atnešė krikščioniškus vardus: Petrus, Povilus, Jonus, Mortas, Onas, ir t.t. Sykiu su tais vardais atnešė ir maišus krikščioniškų burtų. Šiandien krikščionys vykdo artimo meilę atominėm bombom! (Reiškia, tau balso nėra, mes turime atominę bombą.)

Rytų šviesa brėkšta, plėsdama blaivią ateities dieną. Lietuvai čia numatoma milžiniška pažanga, nes kaimyniškos Sovietų respublikos yra Lietuvai labai naudingos, — jos turi istoriškos medžiagos. Lietuvos mokslininkai liuosai galės naudotis Sovietų archyvais, tada mes geriau pažinsime savo gentis: aukštaičius, getus, jotvingius, kuršius, latvius, lietgalius, prūsus, žemaičius ir žemgalius. Pačios Lietuvos **Metrika,** manoma, yra užkrauta Sovietijos archyvuose. Metrikos atradimas duotų naujus skyrius Lietuvos istorijai.

Jau keliais atvejais minėjau sanskritų kalbos gimininguma lietuvių kalbai. Padaviau, pavyzdžiui, keliolika žodžių tos kalbos. Kalba, tai dar ne viskas. Trys žymūs dalykai skaido žmoniją į grupes ir sykiu jie bendrina žmoniją į tautas: kalba, tradicijos ir tikyba. Be tos trejybės, tauta lengvai asimiliuojasi ir su laiku žūsta. Lietuvių mažytė tauta gerai atsilaikė asimiliacijos per tūkstančius metų. Žinoma, prarado savo "originalę" pagoniška tikybą, sykiu su pradimu tikybos, prarado daug brangių tradicijų, kaip tai: apeigos radynų, vedybų, pakasynų. Juk tai buvo ritualai ne vien tarp aukštųjų dvasininkų luomo, o buvo skirtingi ritualai ir kitoms grupėms, kurios bendrininkavo tarp žmonių: Burtininkai, lingusonai, potininkai, tylusonai, viršaičiai. Ar nebūtų šiandien žingeidu žinoti, kokios jų pareigos buvo ir kaip plačios?

Tikyba, tradicijos ir kiti tautiniai papročiai, tai tik viena pusė medalio. Antroje, tai mūsų kalba, platus jos idiomas, po plačią provinciją daugybės žodžių, kurie tą pačią reikšmę turi. Pavyzdžiui, kiškį kiti vadina zuikiu. Elgetą, kiti vadina ubagu. Arba, krekeną kaip kur vadina tešimas, ir tėtė Tokia gausybė analogiškų žodžių mūsų kalbai nedaro gėdos.

Palyginamosios istorijos šviesoje, mes esam tie patys nomadai, kurie kadaise, istorijai nežinomais laikais, pasiekė Baltijos Jūrą. Skirtumas tarpe šiandieninių "nomadų" yra tame, kad skiria laikotarpis kokių 2400 metų.

Lietuviai, šioj pusėj Atlantiko iki Pacifiko vandenyno išsimėtę turi savo sėdybas, sodybas, sodus, bet nebus čia sodžių, nei sodiečių. Laukia čia mus ištautėjimas. Bet kitaip yra pačioje Lietuvoje: ji turi sodžius ir sodiečius, kurie yra tautinės gyvybės šaltiniu.

Kalbos painumas sudaro ir apsunkina kultūros darbą. Čia paduodu kelis žodžius sanskritų:

Asti—esu
Cosas—sausas
Cvitras—svitruoti
Datis—duotis
Dvar—dvaras
Gayati—gaidys
Grbhnati—grėbiu
Kada—kada
Kirmis—kirmis
Malinas—mėlynas
Plavati—plauti
Tada—tada
Valati—apvalus
Vartas—vartai
Viras—vyras
Avatas—votis
Cvetate—švintu
Dadati—duodu
Dhanas—duona
Dvayas—dveji
Giris—giria
Jirnas—žirnis
Kakalaka—kaklas
Lokas—laukas
Nakta—naktis
Rasas—rasa
Tamas—tamsa
Valkas—užvalkas
Vicpatis—viešpats.

Panašumas žodžių sanskritų kalbos, rodo didelį gimingumą mūsų kalbai. Dabar klausimas, ar paprastas hindusas, kuris naudojo Devanagarį raidyną, gali suprasti ir išskaityti virš parašytus sanskritų žodžius? Trumpas ir aiškus atsakymas — ne. Dėlei šių priežasčių: sanskritų raidynas susideda iš 49 raidžių, kuomet mūsų raidynas turi tik 33 raides. Tos jų raidės neturi mažiausio panašumo į mūsų raides. Čia ir yra tas sunkumas.

Kitos kalbos turi panašių komplikacijų, bet jos skirtingoj formoj. Paimkim lietuvišką žodį "sodietį" ir lygų kaimynų lenkų žodį "chlop." Lenkas lengvai "susigraibęs" supras, nes lietuvių ir lenkų raidynas yra iš lotyniškų raidžių. Dabar paimkime tą patį rusų "mužik." Fonetikoj rusas supras, bet ne rašte. Rusų raidynas yra Cyrilliškas, susideda iš 36 raidžių, tik 14 yra lotyniškų, o kitos visai nepašios į mūsų raides.

Tai tiek. Dabar pateikiu gražių lietuviškų vardų listą:

Mėn. dienos	Sav. dienos	Vardai
1	Š.	Prusis, Ašva
2	S.	Kovas, Milda
3	P.	Vilimantas, Linksminė
4	A.	Augis, Bėda
5	T.	Kęstutis Medėja
6	K.	Vyrgaudas, Tošė
7	P.	Algimantas, Mandala
8	Š.	Didinis, Varė
9	S.	Nakutis, Gremė
10	P.	Vikris, Artuola
11	A.	Galvainis, Voverė
12	T.	Kurbutas, Gyvata
13	K.	Gotartas, Radvylė
14	P.	Butavas, Viksvė
15	Š.	Vitolis, Razėta
16	S.	Sengailis, Giga
17	P.	Tarimantas, Mylinė
18	A.	Virbutas, Imantė
19	T.	Spudis, Rimgailė
20	K.	Žilvinis, Indrė
21	P.	Daugerutis, Sluksnė
22	Š.	Intis, Tautginė
23	S.	Švaistas, Aksė
24	P.	Žognis, Pasargė
25	A.	Ainis, Kintė
26	T.	Rimvydas, Lakštutė
27	K.	Skiragis, Juta
28	P.	Tartvilas, Augmantė
29	Š.	Seigis, Vydminė
30	S.	Kisielis. Tylvida.

Birželis lotyniškai vadinamas **Junius.** Tai šeštasis metų mėnuo. Turi 30 dienų.

P. A. Jatul.

Antras Laiškas Sovietų Sąjungai

(Feljetonėlis)

Gegužės 29 d., Romos priemiestyje, mūsų, tai yra, Jungtinių Valstijų, militarės policijos narys apkuldašijo jūsų diplomatinį kurjerą ir kitą atstovybės narį. Ir štai jūsų ambasadorius Kostylevas, nei iš šio, nei iš to, atsiuntė mūsų pareigūnams Italijoj protestą, reikalaudamas nubausti militarės policijos narį.

Mums atrodo labai keista, kad jūsų ambasadorius visiškai nesupranta mūsų demokratinių principų. Mat, pas jus diktatūra, o pas mus demokratija ir kiekvienas naudojasi pilniausia laisve.

Paimkime ir jūsų atstovybės narių apkuldašijimą. Mes ir mūsų viernoji tavorčka Anglija valdome Italiją ir vykdome pilniausią demokratinę laisvę. Jūsų kurjeras turėjo pilniausią laisvę įsirioglinti į orlaivį, o mūsų militarės policijos pareigūnas, remdamasis tuo pačiu laisvės principu, taipgi turėjo pilniausią laisvę išvilkti jį iš to orlaivio ir, jeigu jis turėjo norą, užvažiuoti savo kumščia į jūsų kurjero valgomąją ir tą patį padaryti kitam jūsų atstovybės nariui, bežiopsančiam prie orlaivio. Juk mes suteikiame visiems pilniausią laisvę.

Arba vėl. Italijoj, kuri randasi mūsų globoj, komunistai ir jų šalininkai gali laisvai susirinkti ir lermuotis, bet tuo pačiu sykiu monarchistai ir fašistai taipgi laisvai gali į komunistų susirinkimus numesti keletą bombų. Mes nevaržome laisvę.

Toliaus. Mūsų viernoji tavorčka irgi seka mūsų demokratinėmis pėdomis. Graikijoj komunistai mitinguoja — lermuoja, naudojasi pilniausia laisve. Bet Graikijos fašistinė valdžia, kurią Anglija globoja, kemša juos kalėjiman, o paskui kiti, dar už juos laisvesni, įsiveržia kalėjiman, išvelka iš kalėjimo ir pasiunčia pas Abraomą. Visi naudojasi pilniausia laisve, niekas nevartoja diktatūros. Pas jus, suprantama, taip nebūtų. Jūs tuojaus pavartotute savo žalingą demokratijos principams diktatūrą ir nubaustumėte fašistus ir monarchistus.

Dar daugiau. Pas mus ir darbininkai gali laisvai, be jokių varžymų, organizuotis, streikuoti, pikietuoti ir t.t. Bet tuo pačiu sykiu ir policija gali laisvai be jokių varžymų savo buožių atsparumą išbandyti į darbininkų makaules. Ir jeigu darbininko makaulė sprogsta o policininko buožė nesulūžta, jis žino, kad buožė padarytą iš stipraus medžio ir visada ja galima pasitikėti.

Pas mus taip plačiai liaudis naudojasi demokratine laisve, kad net baltieji juodveidžius viešai pakaria ir už tai jų niekas nebaudžia.

Taigi, gerbiamieji, pirmiausiai nuodugniai pastudijuokite mūsų ir mūsų viernosios tavorčkos demokratinius principus, tuomet nereikės protestuoti už tokius menkniekius, kaipo apkuldašijimas diplomatinio kurjero ir atstovybės nario.

Švenčioniškis.

PRANEŠIMAI

DIENRAŠČIO LAISVĖS PIKNIKAI

Brooklyn, birželio (June) 30, Clinton Park, Betts ir Maspeth Aves., Maspeth, L. I., N. Y. (x)

BOSTONO APYLINKĖS

Liepos-July 4, Vose Pavilion Park, Maynard, Mass. (x)

J. J. KAŠKIAUČIUS, M. D.
530 Summer Avenue,
Newark 4, N. J.
HUmboldt 2-7964

JUSTIN M.
BUYAUSKAS
MATTHEW A.
BUYAUSKAS
Laidotuvių Direktoriai
NEWARK, N. J.
426 Lafayette Street
TEL. MARKET 2-5172
Patogus laidotuvių namas su dviem koplyčiom ir grabų parodos kambariu.

GREEN STAR BAR & GRILL
LIETUVIŠKAS KABARETAS
Kas nori gražiai laiką praleisti, pasilinksminti ir pasišokti, užeina pas "Green Star Bar and Grill," nes žino, kad visados bus patenkinti.
ATEIKITE PASIMATYTI SU GIVIAIS.
Geriausias Alus Brooklyne
PARĖ KIEKVIENĄ ŠEŠTADIENĮ
459 GRAND ST. BROOKLYN, N. Y.
(Skersai nuo Republic Teatro) Telefonas EV. 4-8698

Lietuvių Kūro Kompanija
Nelaukite, iki jūsų anglis išsibaigs iki paskutiniam kavalkui, užsisakykite iš anksto, nes žiemą yra sunkus pristatymas anglies.
Mes taipgi aprūpiname aliejum tuos, kurie savo namuose turi Oil Burners. Kūro Reikalu prašome kreiptis
Tru-Ember Fuel Co., Inc.
496 Grand Street Brooklyn, N. Y.
Telefonas EVergreen 7-1661

NOTARY PUBLIC

TELEPHONE STAGG 2-5043
MATTHEW P. BALLAS
(BIELIAUSKAS)
Laisniuotas Graborius
Liūdėsio valandoje kreipkitės pas mus
Patarnavimas bus užtikrintas ir už prieinamą kainą.
Puikiai Įrengtos Dvi Koplyčios, Duodamos Mylimiems Pašarvoti Dovanai
660 GRAND ST. BROOKLYN, N. Y.

CHARLES J. ROMAN
(RAMANAUSKAS)
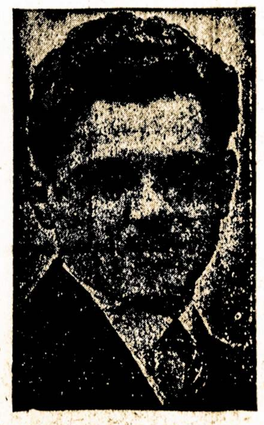
Laidotuvių Direktorius
★
Liūdėsio valandoj kreipkitės prie manęs dieną ar naktį, greit suteiksime moderniską patarnavimą. Patogiai ir gražiai moderniškai įruošta mūsų šermeninė. Mūsų patarnavimu ir kainomis būsite patenkinti.
★
1113 Mt. Vernon St.
PHILADELPHIA, PA.
Telefonas Poplar 4110

LDS Sekretoriaus J. Gasiūno Raportas Septintąjam Seimui

(Pabaiga)

Lėšų Fondo Reikalai

Šiuo metu Lėšų Fondas turi $10,734.49. Tai, palyginamai, nemaža pinigų suma. Bet jinai gali greitu laiku žymiai sumažėti.

Nuo pat LDS susitvėrimo šis fondas vis po biskį augo ir jis galėtų augti ateityje nariams mokant tas pačias mokestis, jeigu pokarinės sąlygos nebūtų pakitėję. Dabar viskas pakilo algos, aktuarams atlyginimas, spauda, paštas ir tt. Tokiu būdu susidaro problema, kaip mes galėtume su tomis pačiomis mokestimis išsiversti.

Tūliems apdraudos departmentams reikalaujant, LDS turi pasigaminti naują konstituciją, turi taisyti savo čarterį, gaminti naujus paliudijimus apdraudos ir pašalpos skyriaus nariams. O tas viskas išeikvos nemažai pinigų iš Lėšų fondo.

Šiemet Pennsylvanijos ir Ohio apdraudos departmentai pareikalavo specialių aktuarinių raportų apie apdraudos ir pašalpos skyrių narių stovį. Tie specialiai raportai mums kainuos apie $2,500.00.

Mūsų aktuarai tvirtina, kad kitais metais bent keli departmentai gali pareikalauti tokių raportų. Tai pasidarytų vėl daugiau išlaidų.

Centro raštinėj prieš karą dirbdavo penki ir kartais šeši darbininkai. Karo metu buvo sumažinta iki keturių. Iki šiol dirbo tik keturi: sekretorius, jaunimo sekretorius ir dvi raštinės darbininkės. Tik prieš pat Seimą J. Siurba Centre pradėjo dirbti. Pasirodo, kad būtinai reikia Centre penkių darbininkų. O tai pasidaro daugiau išlaidų algomis.

Visa bendrai sudėjus pasirodo, kad mes ateityj nebegalėsime išsiversti su tais pačiais lėšų mokesčiais. Reikia todėl šiame Seime rimtai tą klausimą aptarti.

Organas "Tiesa" ir Literatūra

Nereikia čia nei aiškinti apie tai, kad vyriausias mūsų visų darbas yra — tai savos organizacijos budavojimas. Mūsų Susivienijimas baigia šešioliktus metus. Išaugo tvirta organizacija, kurią tūkstančiai mūsų veikėjų-patriotų palaiko, budavoja.

LDS organas "Tiesa," suprantama, yra nepavaduojamas tame darbe įrankis. Tai mūsų Susivienijimo agitatorius organizatorius. Tai švietėjas LDS narių.

Apie "Tiesą" susispietęs yra gana skaitlingas bendradarbių būrys. Beveik kiekviename numeryje rasime bent 25-30 korespondentų-bendradarbių, kurie savo protu ir plunksna prisideda prie savo organo turinio. Tai kolektyvis LDS narių produktas.

Šiuo metu žymiausiais "Tiesos" bendradarbiais yra St. Jasilionis, LDS Sveikatos ir Apšvietos Komiteto sekretorius, Dr. J. J. Kaškiaučius ir Dr. Borisas.

Šių metų pradžioj "Tiesos" formatą pakeitėme į tabloid formatą. Mums atrodo, kad tokis formatas yra parankesnis.

Savos literatūros jau mažai dabar betūrime. Kiek daugiau yra vadovėlio "Labas Rytas."

Mūsų Veikimas Karo Metu ir Dabar

Tenka čia taipgi priminti, kad LDS rūpinasi ne tik fraternaliais reikalais, bet ir visais svarbiaisiais visuomeniniais klausimais.

Karo metu mes rėmėme karo pastangas, pirkome karo bonus. LDS prisidėjo prie kiekvienos svarbesnės kampanijos karui laimėti. LDS sekmingai pravedė bomberių vajų; nupirkta du vidutiniai bomberiai, kurie užvardyti "Association of Lithuanian Workers" ir "Lithuanica's Dashing Star." Apie tūkstantis LDS narių dalyvavo karinėj tarnyboj. 19 jų prarado savo gyvastį toj didžiojoj kovoj prieš fašizmą.

Dabar, karui pasibaigus, LDS darbuojasi bendrai su kitais demokratiniais žmonėmis, kad pastovią taiką laimėti, kad demokartines teises apginti, kad ir šiame krašte fašizmą bei reakciją nugalėti.

Baigiant tenka dar priminti, kad visuose darbuose pas mus buvo geras susiklausymas. Centras bandė artimai kooperuoti su kuopomis ir nariais, o kuopos ir nariai kooperavo su Centru. Pasekoj to nuo pereito Seimo iki šiol neturėjome jokio skundo.

Užtat reikia ištarti širdingą padėką visiems LDS veikėjams ir abelnai visiems nariams.

Jubiliejinio Vajaus Dovanų Laimėtojai

Praplėstas Centro Valdybos suvažiavimas, įvykęs liepos 1, 1944, nutarė skelbti jubiliejinį vajų LDS gyvavimo 15 metų sukakties minėjimui. Vajus prasidėjo rugsėjo 1, 1944. Buvo nusitarta jį baigti gruodžio 1, 1945. Bet pasirodžius, kad karui pasibaigus bus galima gauti daugiau jaunimo, tai dar pratęsta iki gegužės 1, 1946.

Dabar jau turime pilnas vajaus pasekmes. Viso įrašyta 641 naujas narys. 38 kuopos išpildė savo kvotas, kai kurios dar ir su geru kaupu. Vajaus pabaigoje jaunimo kuopos pradėjo smarkiai darbuotis. Pasekmės pasirodė pusėtinai geros. Jaunimo kuopos, proporcionaliai imant, geriau pasirodė, negu suaugusiųjų kuopos. 208 jaunimo kuopa, Detroit, Michigan, laimėjo vajaus dovaną—trofę. Sekami vajininkai laimėjo dovanas:

Lillian Gugas, 208 kp., Detroit, Mich., įrašė 41 naują narį, laimėjo karo boną $50 vertės.

Petras Plakūtys, 57 kp., Worcester, Mass., įrašė 37 n. n., laimėjo boną $25 vertės.

Jonas Grubis, 1 kp., Brooklyn, N. Y., įrašė 36 naujus narius, laimėjo $15.00.

Uršulė Palevičienė, 21 kp., Detroit, Mich., įrašė 29 n. n., laimėjo $10.00.

Stasys Kuzmickas, 34 kp., Shenandoah, Pa., įrašė 24 n. n., laimėjo $10.00.

Jurgis Montvilas, 53 kp., Chicago, Ill., įrašė 19 n. n., laimėjo $5.00.

Povilas Sprindis, 65 kp., Kenosha, Wis., įrašė 17 n. n., laimėjo $5.00.

W. Mitchell, 63 kp., Benld, Ill., įrašė 14 naujų narių, laimėjo $5.00.

St. Kaston, 29 kp., Springfield, Ill. įrašė 12 n. n., laimėjo $5.00.

J. Navickas, 73 kp., Akron, Ohio, įrašė 11 n. n., laimėjo $5.00.

Jonas Rainys, 5 kp., Philadelphia, Pa., įrašė 11 n. n., laimėjo $5.00.

St. Mažanskas, 55 kp., Cleveland, Ohio, įrašė 11 naujų narių, laimėjo $5.00.

M. Savukaitienė, 157 kp., Cuddy, Pa., įrašė 10 naujų narių, laimėjo $5.00.

Geo. Kwain, 211 kp., Chicago, Ill., įrašė 10 naujų narių, laimėjo $5.00.

J. J. Mockaitis, 74 kp., Bridgeport, Conn., įrašė 10 n. n., laimėjo $5.00.

V. Kasparas, 8 kp., Newark, N. J., įrašė 10 n. n., laimėjo $5.00.

Kiti visi vajininkai gavo po mažiau naujų narių. Tai jie gavo tik Centro skirtą atlyginimą.

Širdingai ačiu visiems tiems, kurie kokiu nors būdu prisidėjo prie jubiliejinio vajaus minėjimo — prie LDS budavojimo.

J. Gasiunas, LDS Sekretorius.

Atsišaukimas į Mass Valstijos Moteris Dienraščio Laisvės Pikniko Reikalu

Brangios draugės Laisvės skaitytojos, LLD kuopų ir pažangių kliubų narės, mūsų apylinkės gerosios ūkininkės ir visos sesės, pažangaus judėjimo, spaudos rėmėjos!

Vieton rašinėti daug paskirų laiškų, Laisvės pikniko rengimo komisija nusprendė kreiptis per spaudą į visas bendrai, kreiptis moterų ruošiamo specialaus valgių stalo reikalu.

Be abejonės, visoms yra žinoma, kad po penkių metų pertraukos šį metą, liepos 4-tą, vėl įvyks Laisvės piknikas Maynarde. Tai toje pačioje vietoje, kur įvykdavo dienraščio piknikai per eilę metų. Šis bus pirmas pokarinis piknikas ir rengėjai tikisi skaitlingos publikos. Komisijai teks šį metą daug sunkiau dirbti, kad sudarius pakankamai ir gero maisto ir ji tai padarys, nors ir teks sunkiai padirbėti.

Bet, komisija specialiai **prašom visų draugių, mus gausiai rėmusių gardėsiais praeityje, neužmiršti mūsų ir šį metą.** Prašom, nugalėkite sunkumus ir **atvežkit gardėsių moterų valgių stalui.**

Komisija, draugės, žino, kad šiuo tarpu kiekviena šeimininkė - ūkininkė susiduria su trūkumais. Bet mes taipgi žinome ir mūsų šeimininkių - ūkininkių apsukrumą ir pasiryžimą nugalėti daug keblumų svarbiam reikalui. Todėl, lauksim jūsų, draugės, atvykstant į pikniką 4 liepos su apsčiai įvairių skanėsių.

M. S. — už komisiją Moterų Valgių Stalui.

IDEALIŠKA FARMA

VAKACIJOMS

Su visais moderniniais įrengimais viduje: elektra, maudynės, sinkos nusiprausimui ir toiletai apatiniuose ir viršutiniuose kambariuose.

NATURALIS EŽERAS MAUDYTIS

Tuom viskuom svečiai pilnai naudojasi

Prašome įsitėmyti, kad su mažais vaikais neprilimsime.

VIEN TIK SUAUGUSIUS.

Prašome iš anksto pranešti, kada manote atvažiuoti, kiek asmenų ir ant kiek laiko. Jei kada ant greitųjų sumanote važiuoti, būtinai pašaukite ant telefono pirm negu išvažiuojate.

BLOZNELIŲ FARMA

R. F. D. 2, Cauterskill Rd., Catskill, N. Y.

Tel. Catskill 885F4

Iš New Yorko galite atvažiuoti busais ir Hudson Upe laivais.

So. Boston, Mass.

Iš Susirinkimo Laisvės Spaudos Piknikui Ruošti

Birželio 23 d. čia įvyko platesnis veikėjų susirinkimas, kuriame dalyvavo draugai-draugės iš šių miestų: J. Karsonas iš Lowell, Mass., Penkauskas iš Lawrence, Mass., Jaskevičius ir Sukackienė iš Worcester, Mass., S. Baronas ir W. Jurkevičius iš Montello, Mass. ir gerokas skaičius saubostoniečių. Reikalai buvo pilnai sutvarkyti. Nutarta, kas ir prie kokių darbų gaspadoriaus būsimajame didžiajame Laisvės piknike, LIEPOS 4-tą, Amerikos Neprigulmybės dienoje. Tą dieną visos Naujosios Anglijos lietuviai masiniai susirinks-suvažiuos, iš arti ir toli, pirmą syk į pokarinę sueigą, tai yra, į tą pačią tradicinę puikią piknikų vietą VOSE PAVILION PARKO, MAYNARD, MASS.

Generaliu pikniko gaspadorium išrinktas Jaskevičius, tai veteranas tame darbe. Programai pirmininkauti bus ALDLD 7-to Apskr. pirmininkas J. Karsonas, su pagelbininke M. Sukackiene, kiti gaspadoriai į skirtingus patarnavimo darbus taipgi paskirti. Moterų stalui gaspadoriaus H. Simanaučienė. Iš kitų kolonijų moterys, kokių specialių valgių atsivešite, galėsite sykiu susidėti į vieną bendrą stalą; kuri ko aukosite, užsiregistruokite pas Simanaučienę.

Šiaip visos veiklesnės kolonijos nepamiršk ite išrinkti ar paskirti darbininkų piknikui dėl patarnavimo prie valgių ir gėrimų; darbininkai, atvykę užsiregistruokite bei sąrašą priduokite gen. gaspadoriui Jaskevičiui.

Šis piknikas turėtų būti istorinis savo skaitlingumu ir visame kame, nes darbščiai prie jo rengiamės; labai puiki dailės programa bus: dainuos Liuosybės Choras, vadovaujant Edward Šugariui, iš Montello, Mass., Norwoodo Vyrų Choras, vadovaujant Olgai Zarubaitei; iš Bostono trijetas — Peter Šimonis, Jr., Aleksandras Vasiliauskas ir ir Stasys Paura. Prakalbą pasakys Laisvės redaktorius iš Brooklyn, N. Y. Šokiai prie geriausios orkestros visą popietį iki 8:30 val. vakaro.

Apis patogumą ir gražumą vietos nėra reikalo kalbėti, nes visi, arba didžiuma, atsimename, kaip tai jauku ten susirinkti į taip didelę aikštę, apsuptą puikių pušynų su nemažu ežeru, kuriame galima maudytis, jei bus karšta.

Gėrimų ir užkandžių reikalu jau buvo susirūpinta keli mėnesiai pirmiau, todėl jų bus ganėtinai. Įsitėmykite dideles pinigines dovanas.

KELRODIS:

Iš Bostono ir apylinkės reikia važiuoti į Waltham ir iš ten paimti kelią 117; juomi privažiuosite skerskelį į parką ir matysite garsinimų kortas prie stulpo.

Specijaliai busai iš So. Bostono nuo 318 W. Broadway išeis 12 val. dieną.

D. J.

BUSAI Į LAISVĖS PIKNIKĄ

Birželio - June 30 dieną įvyks dienraščio Laisvės piknikas. Bus Clinton Park, Betts ir Maspeth Aves., Maspeth, L. I., N. Y.

Philadelphia, Pa.

Busas išeis nuo 735 Fairmount Ave., 8 val. ryto. Prašome nesivėlinti, nes busas išeis paskirtu laiku. Busas yra jau perpildytas pasažieriais ir priimsime tik tuos, kurie turi tikietus.

Newark, N. J.

Sietyno Choro busas į Laisvės pikniką išeis 12:30 P.M., nuo 566 Clinton St., East Orange, N. J. O 1 val. P. M. nuo 180 New York Ave., Newark, N. J. Kelionė į abi pusi $1.15.

Cliffside, N. J.

Busas išeis nuo Chas Stephans Boro Bar, 12:30 P.M., 344 Palisade Ave., Cliffside Park, N. J.

Harrison-Kearny, N. J.

Atvyksta busais. Bet platesnių informacijų neturime.

Hartford, Conn.

Busas išeis 9-tą valandą iš ryto, iš Laisvės Choro salės, 155 Hungerford Street. Kelionė $3.50 į abi puses.

Bridgeport, Conn.

Gavome pranešimą, kad atvažiuos 2 busai.

Vykstantiems į Laisvės pikniką iš New Jersey ir Pennsylvanijos valstijų kelrodis: pervažiavę Hudson upę tuneliais ar fėrėm, tėmykite užrašus ar pasiklauskite Williamsburg tilto ir važiuokite į Brooklyną per **Williamsburg Tiltą. Pervažiavę** tiltą imkite **Grand St. Extension** ir važiuokite tiesiai į Maspeth. Privažiavę **Rust St.,** sukite po kairei ir už kelių blokų bus **Clinton Park.**

Ilja Erenburg, Žymus Sovietų Rašytojas, Atsisveikina Ameriką

(Tąsa nuo 1-mo pusl.)

ta darvinizmo mokymas. Mūsų krašte (Sovietuose) uždrausta propaganda prieš žydus (o Amerikoj ji varoma).

"Amerikos laikraščiai piktinosi, kad Jugoslavijos rinkimuose buvo neleista balsuoti tokiem, kurie bendradarbiavo su vokiečiais okupantais. **Bet aš esu buvęs Mississippi valstijoj, kur pusei piliečių atimta balsavimo teisė. Kas yra geriau: Ar neleist balsuoti žmogui su juoda sąžine ar atimt balsą žmogui todėl, kad jo oda yra juodos spalvos?**

"Pasakojama, kad Rusija neįsileidžianti amerikonų. O aš pats pažįstu daug amerikinių laikraštininkų Maskvoje. Tarp jų yra sąžiningų žmonių, bet yra ir nesąžiningų: **yra aiškių priešų, kurie žinojo, ką jie rašys pirma, negu jie perėjo Sovietų sieną.**

"Man labai liūdna, kad amerikiniai laikraščiai grūda savo skaitytojanis melagingas žinias apie Rusiją. **Jie išpučia kiekvieną nesusitarimą ir stengiasi įtikint žmones, kad karas esąs neišvengiamas tarp šios šalies ir Sovietų Sąjungos.**

"Man čia beviešint per du mėnesiu, juo labiau pakilo ir pasmarkėjo kampanija prieš Sovietų Sąjungą.

"Bet aš mačiau ne tik laikraščius. Aš taipgi mačiau skaitytojus. Aš žinau, kad Amerikos žmonės nenori karo, kad jie atsimena Stalingradą ir kad juose nėra neapykantos prieš Sovietų žmones.

"Beveik visuomet amerikos skaitytojas yra inteligentingesnis už laikraštį, kurį jis skaito.

"Sudiev! Ačiu už draugišką manęs priėmimą, už malonų palankumą ir nuoširdumą. Ačiu ir likite sveiki!

(Neužilgo Laisvėje bus ištisai įtalpintas tas Erenburgo straipsnis.)

Hartford, Conn.

Iš Hartford, Conn., organizuojamas 37 pasažierių busas atvažiuoti į Laisvės pikniką, Klaščiaus parke, birželio 30-tą.

Kurie norėtų važiuoti, užsiregistruokite tuojaus. Galima pašaukti W. Brazauską, telefono numeris 56864, arba John Roman, 25968.

Busas išeis 9-tą valandą iš ryto, nuo Laisvės Choro svetainės, 155 Hungerford St., Hartford, ir kaina apie $3.50 (round trip).

New Yorko miestas planuoja suregistruoti ir padėti po kaucijomis ir leidimais visų auto ir sunkvežimiams pastatymo stočių savininkus.

PRANEŠIMAI

ELIZABETH, N. J.

ALDLD 45 kp. susirinkimas įvyks birželio 28 d., 408 Court St., 8 v. v. Visi nariai dalyvaukite šiame susirinkime, nes yra daug svarbių reikalų aptarimui, taipgi kurie dar neužsimokėjote duoklių už šiuos metus, prašome užsimokėti. — C. Andriūnas, Sekr. (148-149)

PITTSBURGH, PA.

Birželio 30 d., M. Budninko sode, po pietų, kalbės Vilnies redaktorius L. Pruseika, iš Chicagos. Kviečiame vietinius ir iš apylinkės dalyvauti. Antrašas: 1911 Edgebrooke Ave. South Hills gatvekaris nuveš iki 38th St. Galima gauti ant Grant St. Mount Lebanan arba 37 Castle Shanon karą iš kitos pusės. — Kom. (148-149)

PAJIEŠKOJIMAI

Karys Julius Waicekienas pajieško dėdės Mikolo Waicekieno. Iš Lietuvos pacina nuo Vilniaus gub., Adutiškių parapijos, Linkonių kaimo. Prašau jo paties ,arba kas žino apie ji, pranešti sekamu antrašu: A. Wiskowski, 761 Pennington St., Elizabeth, N. J.

Reumatiški Skausmai

Dekanio Galinga Mostis, sudaryta iš daug skirtingų elementų, turi savyje galingą šilimą. Šildydama galingai, ištarpins Reumatiškus skausmus, rankų, kojų skaudėjimą ir tirpimą, dieglius, šaltį. Daugumui žmonių pagelbėjo ir tamstai pagelbės. Nelauk ilgiaus, ale tuojaus įsigyk DEKENS OINTMENT, arba rašykite į dirbtuvę. Kaina 2-oz $1.00; 4-oz. $2.00. Ekstra didelė dėžė 16-oz $5.00.

DEKEN'S OINTMENT CO.
P. O. Box 666, Newark 1, N. J.

MALE and FEMALE
VYRAI ir MOTERYS

REIKIA
PATYRUSIŲ AR BE PATYRIMO
OPERATORIŲ
PROSYTOJŲ
RANKINIŲ FINIŠERIŲ
PRIE DRABUŽIŲ
FOREMANO
IR PAGELBINIO FOREMANO
SU PATYRIMU PRIE DRABUŽIŲ IŠDIRBIMO

NAUJAS, MODERNINIS FABRIKAS, GRAŽIOJE APYLINKĖJE
PUIKIAUSIOS DARBO SĄLYGOS
ATDARAS PERŽIŪRĖJIMUI

KREIPKITĖS
HAROLD LEVINSOHN CORP.,
148 MORFORD PLACE,
RED BANK, N. J.
TELEFONAS RED BANK 1701.
(150)

HELP WANTED—FEMALE
REIKALINGOS MOTERYS

OPERATORĖS IR FINIŠERKOS
prie
MOTERIŠKŲ COATŲ
Unijinė Dirbtuvė.
35 valandų savaitė.
Mokama Aukščiausios Algos.
MAMK INC.
2-8 Johnes Street, Viršutinės lubos
NEWBURGH, N. Y. (150)

MALE and FEMALE
VYRAI ir MOTERYS

PATYRUSIOS DARBININKĖS
PRIE MOTERIŠKŲ
SWEATERS.
MERROW OPERATORĖS
MERGINOS ABELNAM DARBUI
TAISYTOJOS
KIRPĖJOS
PAKUOTOJOS
NUOLATINIS DARBAS
PUIKIAUSIA ALGA
KREIPKITĖS
D. & F. KNITTING MILLS,
238 MELROSE ST., BROOKLYN.
EVERGREEN 8-4690.
(150)

MOTERYS
ATRINKIMUI NAUJŲ VILNONIŲ ATKARPŲ. PATYRIMAS NEREIKALINGAS.
GERA ALGA
9-11 BOERUM ST., BROOKLYN.
(150)

HELP WANTED—MALE
REIKALINGI VYRAI

REIKALINGI PAPRASTI DARBININKAI
PAGELBININKAI.
NUOLATINIS DARBAS
9-11 BOERUM STREET, BROOKLYN.
(150)

REIKIA DAILYDŽIŲ
$1.87½ Į VALANDĄ
Prie Namų Statybos
6 iki 8 mėnesių darbo
Princeton, New Jersey.
TELEFONAS PRINCETON 2805.
WILLIAM L. CROW
CONSTRUCTION CO.,
P. O. Box 648,
Princeton, N. J.
(162)

Lawrence, Mass.

Atsteikime Liaudies Chorą!

Mūsų jaunimas, grįžęs iš karinės tarnybos, pradeda kelti balsą, kad reikia atsteigti Liaudies Chorą. Merginos tam pritaria; keletas jų padavė vardus per d. L. Pruseikos prakalbas ir prašė pakviesti jas į pirmą susirinkimą.

Pasikalbėta plačiau ir sutikta šaukti pirmas susirinkimas sekmadienį, birželio 30 d., 2:30 val. po pietų, Maple Parke.

Tad visi, jauni ir suaugusieji, vyrai ir moterys, įsitėmykite, kad susirinkimas bus sekmadienį, ateikite į susirinkimą ir raginkite savo sūnus ir dukteris, kad ateitų. Ypatingai vaikinai ir merginos atsilankykite skaitlingai, kad iš sykio galėtume pradėti dainuoti.

A. Tarasika.

New Yorko ir Apielinkės Žinios

Leonas Prūseika Išvyko Link Chicagos

Leonas Prūseika, dienraščio Vilnies redaktorius, praeitą antradienį išvyko iš Brooklyno į Philadelphią, kur tą vakarą turėjo pasakyti prakalbą. Sekama jo stotis bus Baltimore, Md., kur taipgi sakys prakalbą. O paskui — grįžta prie darbo Vilnyje.

Brooklyne Prūseika pasakė prakalbą ir šiaip pabuvojo apie savaitę laiko. Tai buvo jo atostoga. Tačiau jis ją praleido lankydamasis pas draugus. Protarpyje dar buvo nuvykęs į Cliffside pasakyti ten prakalbą ir atlankyti gerą draugą Kazį Steponavičių. Kiek teko patirti, d. Prūseikos "atostoga" duos gražią sumą dienraščiui Vilniai prenumeratomis ir šiaip sveikinimais, taipgi teks kai kas ir demokratinių lietuvių radijui, Chicagoje.

Laisvės Piknike Svečias Iš Kitos Valstybės

J. Lesevičius, Montrealio lietuvių veikėjas, Kanadoj Veikiančio Lietuvių Literatūros Draugijos Komiteto sekretorius, lankosi Jungtinėse Valstijose su reikalais. Ta proga svečias pasižadėjo dalyvauti ir Laisvės metiniame piknike šį sekmadienį, Klaščiaus Clinton Parke, Maspethe.

Rutkūnai Restauraną Uždarys Tūlam Laikui

Stanley ir Nelės Rutkūnų užlaikomas Lituanica Square Restauranas, 282 Union Ave., Brooklyne, uždaromas tūlam laikui metinėms pataisoms — permaliavoti, pertaisyti, kur to reikia. Dieną ir naktį laikant atdaru negalima prie visko prieiti.

Užsidarys šio šeštadienio vakarą, birželio 29-tą paprastu laiku, pusiaunaktį. Atidarys, kaip greit galės — iš anksto sunku numatyti. Apie tai sužinosime vėliau.

"Apskustiems" Perkant Automobilius

Buvusieji priversti permokėti virš lubinių kainų perkant automobilius, gali atsiimti savo permokėtus pinigus, jeigu kreipsis į OPA. Taip paskelbė visuomenei Callman Gottesman, kuris yra OPA įgaliotas veikti prieš juodąjį turgų automobilių pirkimo-pardavimo srityje.

Viskas, ko reikia, sako jis, tik suteikti informaciją, o toliau visą bylą ves pats OPA. Permokėjimų esą net po $200 iki $500 už mašiną.

66-TAS METINIS

PIKNIKAS

Rengia

Švento Jurgio Draugystė

Įvyks Šeštadienį

Birželio 29 June

DEXTER PARK

74-11 Jamaica Avenue

Woodhaven, L. I., N. Y.

Antano Pavidžio Orkestra

Gros lietuviškus ir amerikoniškus kavalkus šokiams.

Įžanga 60c. (taksai įskaityti)

Pradžia 4 valandą dieną

Pirmu Kartu Po Daug Metų Laisvė Turės Tiek Daug Tolimų Svečių

Dienraščio Laisvės piknikai visuomet buvo dideli ir net sunkiais karo laikais išlaikė garbę **Brooklyno ir apylinkės lietuvių didžiausio pikniko.** To, žinoma, atsiekdavo tik dėka brooklyniečių didžiam prisirišimui prie savo dienraščio. Tai jie patys, atidėdami viską į šalį, užpildydavo Klaščiaus Clinton Parką, Maspeth.

Tik viduje piknikas ir tebuvo matomas dideliu karo metais. Iš lauko matydavosi tik keli desėtkai mašinų, su retaretutėle iš kitų valstijų, nes trūko gaso, o žmonės turėdavo dirbti net sekmadieniais. Didžiosios trafiko žąsys — busai — buvo visai iš kiemo prasišalinę.

Kitaip bus šiemet.

Į dienraščio Laisvės pikniką, įvyksiantį **jau šį sekmadienį, birželio 30-tą, Klaščiaus Clinton Parke, Betts ir Maspeth Ave., Maspethe,** jau žinomi busai iš sekamų miestų:

BRIDGEPORT, CONN., 2 busai. Geras pavyzdis to, kaip žmonės ruošiasi į Laisvės pikniką, matos Petro Baranausko pranešime bridgeportiečiams: "Antrajame auto buse dar gali skubiai užsiregistruoti du asmenys..." Reiškia, savaite prieš pikniką dviejuose busuose beturėjo dvi tuščias vietas. Pasidarbuota!

HARTFORD, CONN., irgi atvyksta busu. Jiems kelionė net po $3. Palyginus su mūsų kelionės nikeliu, biskį daugoka. Bet Laisvę ir jos pramogas jie laiko aukščiau dolerių.

Kiti atvažiuoja taipgi busais iš:

PHILADELPHIA, PA.
NEWARK, N. J.
KEARNY-HARRISON, N. J.
CLIFFSIDE, N. J.

O nebetilpusieji į busus, aišku, neužsileis, susibūrę į grupes, jie šaus privatiškomis mašinomis. Taigi, svečių iš kitų miestų šiemet jau turėsime šimtais.

Brooklyniečiai negi užsileis, kad kiti juos nustelbtų. Jie taipgi ruošiasi energingai. Šeimininkės šiemet turi vargo ne tik apsirūpinti gražumynais savęs papuošimui, bet ir sumedžioti ką nors savo grupių užkandžiui, taipgi svečiams pamylėti.

Moterys Balsuoja už Vartotojų Streiką

Kaip jaučiasi žmonės apie OPA sužalojimą ir kainų kėlimą? Tačiau šis klausimas pamate juk prilygsta tam, jeigu paklaustum, kaip jaučiasi žmogus, kuris ką tik pamatė vagies ranką savo kišeniuje. Taip jaučiasi, taip ir pasisako.

Angliško darbininkų dienraščio Daily Worker korespondentas vaikščiojo po miestą išgirsti šeimininkių nuomonę. Iš apklaustų, tiktai kas šešta manė, kad kainų kontrolė nereikalinga arba neturėjo aiškios minties. Penkios iš šešių labai aiškiai ir stipriai kainų kėlimą pripažino vagimi jos kišeniuose.

Jos visos sutiko, kad vartotojams reikia streikuoti, jeigu OPA bus suparalyžiuotas. Streiku nemanoma vykdyti visiško badavimo, bet:

Nepirkti nieko, kam pakelta kainos;

Nepirkti nieko tokio, be ko dar galima šiandien apsieiti, išbūti gyvu ir sveiku.

Ką Sakė Tos Pavyzdinės Šešios?

Mrs. S. Binder, 104-38 92 St., Richmond Hill, sutikta Klein's krautuvėj, New Yorke, sakė:

"Aš remčiau streiką. Norėčiau matyti ką nors tokio, kas pagelbėtų daugeliui iš mūsų. Reikėtų išlaikyti OPA. Aš tuo klausimu rašiau savo kongresmanui, bet gavau labai piktą atsakymą."

Pasisakiusioji prieš vartotojų streiką buvo sutikta Macy's krautuvėj. Ji atsisakė pasisakyti savo vardą ir adresą, bet streiką už kainų kontrolę ir pačią kontrolę išvadino **"nesąmone."**

Kita toje pat Macy's krautuvėje, taipgi nenorinti savo vardo laikraštyje, sakė:

"Aš neperku juodojo turgaus kainomis. Ir neperku nieko tokio, be ko dar galima šiaip taip apsieiti. Nemanau, kad ir išgalėtum pirkti bent ką daugiau, kaip tik būtiniausius reikmenis, jeigu OPA būtų panaikintas."

Gimbels krautuvėj sutikta jaunuolė Natalie Hall, gyvenanti 219 E. 71st St., newyorkietė, atėjusi pirkti marškinius savo vaikino gimtadienio dovanai, sakė:

"Norėčiau sužinoti, kurios kompanijos bando sunaikinti OPA. Aš jų prekių nebepirkčiau per visą gyvenimą, jeigu tik kaip nors galėčiau išvengti nepirkusi."

Kitas dvi, abi už OPA, korespondentas sutiko Ohrbach's krautuvės sklepe, prie pigiųjų suknelių.

Mrs. Sheila Belinski, 58-29 69 Pl., Maspeth, sakė:

"Aš negaliu pirktis kažin kiek dabar ir žinau, kad nei tiek negalėčiau pirktis, jeigu OPA būtų panaikintas. Tik vakar mes kalbėjomės su vyru apie tai namie, o šį rytą skaičiau laikraščiuose apie vartotojų streiką. Man atrodo, jog tai geras sumanymas."

Kita, ten pat sutiktoji, Mrs. Edna Barnard, brooklynietė, sakė:

"Kalbi, kaip reikiant. Aš eičiau dar toliau. Aš alkčiau per ištisą mėnesį, jeigu manyčiau, kad galiu tuomi sulaikyti tuos gobšus nuo perpjovimo man gerklės, kaip jie kad bando."

Žmonės galvoja vienaip, bet ponai kongresmanai, kurių didžiuma neatstovauja žmonių, mano kitaip. Tuo pat laiku, kada žmonės kalbėjo taip, ponai Kongrese balsavo kitaip —265 balsavo už sužalojimą OPA, o tik 106 prieš sužalojimą. Toks OPA, kokio nori didžiuma ponų kongresmanų, nebeturėtų jokios galios.

T-as.

PRANEŠIMAI

BROOKLYN, N. Y.

Lietuvių Dr-stės Šv. Jurgio 66-tas piknikas įvyks birželio 29 d. Dexter Park, 74-11 Jamaica Av., Woodhaven. Parkas adaras nuo 4 v. dieną, šokiai prasidės 5 v. ir tęsis iki vėlumos nakties. Šokiams gros Antano Pavidžio orkestra. Rengimo Komitetas kviečia vietinius ir iš apylinkės dalyvauti, linksmai praleisti laiką tyrame ore. Įžanga 60c (su taksais). Ch. Kundrotas, pirm. J. Yasiūnas, sekr. (148-150)

SUSIRINKIMAI

BROOKLYN, N. Y.

Lietuvai Pagalbos Teikimo Komiteto Brooklyno skyriaus susirinkimas įvyks ketvirtadienį, birželio 27-tą, 7:30 vakare, 419 Lorimer St. Malonėkite dalyvauti. Tarsimės, kaip daugiau surinkti drapanų ir čeverykų Brooklyne ir apylinkėj, kad 12-tą Siuntinį padarytume daug didesniu už praeitą, 11-tą Siuntinį.

LPTK Brooklyno Sk. sekr.
A. Mureika.
(147-148)

Parėmė Darbininkų Spaudą

Birželio 19-tos vakarą įvykusiame prakalbų ir filmų vakare, Ukrainų salėj, kur kalbėjo draugas Leonas Prūseika, buvo rinkta aukos darbininkų spaudos paramai. Aukojo:

Po 5 dolerius: Jonas Urbonas, W. Lukminas, Ig. Sutkus, M. ir A. Valilioniai.

Po 3 dol.: D. M. Šolomskas ir V. Bunkus.

Po 2 dol.: M. Liepa, P. Dobilas, M. Kraujalis, K. Petrikienė ir J. Patašius.

Po 1 dol.: V. Venckūnai, M. Nargelienė, K. Balčiūnas, Leo Jakštys, S. Griškus, J. Vitkūnas, S. Rumša, Dumbliauskas, X, Dobinis, Purvėnas, Sinkevičienė, V. Tauras, J. Mikaila, Petkevičius, N. Nagulevičiūtė, P. Pakalniškis, V. Venckunaitė, J. Kaulinis, Uodas, Žilinskienė, Krunglienė, Šebeika.

Po $1: Žieda, Marčiulevičius, Bepirštis, Valiulionis, P. Varaška, C. Bender, Feiferis, J. Siurba, V. Rudaitis, J. Grubis, Navikas, F. Reinhart, J. česner, S. Sasna, Petras Gustaitis, F. Kazokienė, G. Bielinis, J. Stakviliavičius, J. Tamsonas, M. Sapiega, J. Weiss, M. Klimas, A. Daunoras, R. ir E. Mizarai.

Po $1: P. Petrauskas, A. Paukštienė, J. Vinikaitis, V. Čepulis, A. Zablackienė, Gaškauskai, Alekna, W. Skuodis, V. Bovinas, C. Yuknys, J. Gasiunas.

Smulkesnės. $1 aukos neužrašinėta. Viso su smulkesnėmis ir nepadavusių vardo aukomis buvo gauta $118.40.

Dėkojame visiems už paramą darbininkų spaudai.

Rengėjai.

Henry Lustig, puikaus Longchamp restaurano savininkas, jo giminaitis dalininkas ir vienas vyriausis knygvedis pripažinti kaltais tiksliai nuslėpus nuo vyriausybės taksais nuo įplaukų arti tris milionus dolerių.

Fotografas

Traukiu paveikslus familijų, vestuvių, kitokių grupių ir pavienių.

Iš senų padarau naujus paveikslus ir krajavus sudarau su amerikoniškais. Reikalui esant ir padidinu tokio dydžio, kokio pageidaujama. Taipogi atmallavoju įvairiom spalvom.

JONAS STOKES
512 Marion St., Brooklyn,
Kampas Broadway ir Stone Ave. prie Chauncey St., Broadway Line
Tel. GLenmore 5-6191

BROOKLYN
LABOR LYCEUM
DARBININKŲ ĮSTAIGA
SALĖS dėl Balių, Koncertų, Bankietų, Vestuvių, Susirinkimų ir t.t. Puikus steičius su naujausiais įtaisymais.
KETURIŲ BOLIŲ ALLEYS
Kainos Prieinamos
949-959 Willoughby Ave.
Tel. STagg 2-3842

Egzaminuojam Akis, Rašome Receptus
Darome ir Pritaikome Akinius.

Drs. Stenger & Stenger
Optometrists
394-398 Broadway
Brooklyn, N. Y.
Tel. ST. 2-8342

Laiškas Iš Kalifornijos

Birželio 20, 1946.

Mielas Drauge Mizara:—

Jau dvi savaitės, kaip Holivude, gražioj saulėtoj Kalifornijoj. Puikus čia kraštas, malonus oras. Dangus skaistus, kaip vaikelio akys! Šilta, bet netvanku. Oras sausas. Tuoj vakare ir naktį vėsu, net apsiklot reikia gerai.

Žmonės draugiški. Suėjau jau gerą būrį Los Angeles ir apylinkės lietuvių. Pereitą sekmadienį net ir piknike buvom. Labai, labai atmintinas dalykas. Keletas draugų aprodė miesto įdomybes ir gamtovaizdžius. Svetingumas tų draugų — atsigėrėt negalima!

Smulkmeningiau apie Kalifornijos padangę pasistengsiu aprašyt ilgesniu straipsniu. Čia tik trumputis laiškas, tai tik šį tą apgraibom... Draugui lig šioliai nerašiau, nes sveiko ir namie nebuvo. LDS Seimas ir poseiminė darbymetė, žinau, Jus visur varinėte užvarinėjo. O man taip gaila, kad kartu su Jumis būt negalėjau. Ką jau padarysi?

Taip jau susidėjo aplinkybės. Pasistengsiu kaip kitaip atsilygint.

Laisvės gerą pluoštą man pristatė d. Ig. Levanas, ir dar numerį kitą Laisvės ir Vilnies — d. P. Repečka. Prašome atsiųst Laisvę, pradedant birželio 11 d., nes pirmesnius L. numerius, nuo gegužės 25 iki birželio 10 d. jau perleidau— siųst nebereikia.

Apsistojau pas vaikus. Ir Jonas ir Lucilė abu čia gerai prigijo. "Rožės pasivaidinimą" ("Specter of the Rose") mačiau bent du kart paeiliui. Jonas šauniai pasirodė, kaipo baletistas ir artistas. Filma įdomi, dailiška, meniška, be paprastų Holivudiškių pigių blizgučių. Peržvalga laikraščiuose ir žurnaluose — padrąsinanti ir prielanki. Visoj eilėj judžių žurnalų Ivan Kirov įžymiai figuruoja.

Žadame dar keletą savaičių čia pasižmonėti. Širdingų linkėjimų Jums ir Ievutei, taipgi visam Laisvės ir LDS raštinės štabui. Spaudžiu Jums dešines tvirtai drūtai.

Jūsų **Jonas K.**

Notice is hereby given that Brillo Mfg. Co., Inc., of Brooklyn, New York, has registered its trade-mark "Brillo" with the Secretary of State of New York, to be used on cleaners. (146-164)

LPTK Turės Stalą Laisvės Piknike

Lietuvai Pagalbos Teikimo Komiteto Brooklyno skyrius irgi turės stalą Laisvės piknike, bet kitokį stalą nuo daugelio kitų grupių.

Kuomet kiti stalai daugiausia didžiuosis šauniomis vaišėmis, LPTK stalas turės parodėlę Antano Bimbos parvežtų iš Lietuvos gražiadaikčių, dailės kūrinių — gintarinių dėžučių, apyrankių, karielių, juostų, kaklaraiščių ir t.t. Kai kas bus galima ir įsigyti pas juos. Taigi, atvykę į pikniką, pasidairykite Vilniaus, Kauno ir Palangos "aukso ir deimantų."

SKELBKITĖS LAISVĖJE!

VAKACIJOS ROCKAWAY BEACH

Rūmas, Lietuviški, Amerikoniški Valgiai

UŽ $40 Į SAVAITĘ

Kreipkitės į Mikutę

522 Beach 140th Street, Rockaway, L. I., N. Y.

Puikiausias praleidimas vakacijų ant didžiojo Atlantic vandenyno kranto.
Kreipkitės asmeniškai ar rašykite aukščiau paduotu antrašu.

PATAISYMAM AR GREITAI PAGALBAI KREIPKITĖS:

I-C Refrigeration Sales & Service

55 Irving Avenue Brooklyn, N. Y. Tel. EV. 4-0798

ALBERT MILLER (Milišauskas), prop.
Refrigeration Specialistai

PATARNAVIMAS UŽ $2
Peržiūrime, sutaisome diržus, išaliejuojame ir nustatome tik už $2.

Greitam aptarnavimui—Emergency—vėlai šaukite į namus: EV. 8-3682.

Visokius pataisymus prie Refrigeration atliekame labai prieinamomis kainomis.

ADAM V. WALMUS, D.D.S.
DAKTARAS—DENTISTAS
VALANDOS:
9 A. M. — 12 N.; 1 — 8 P. M.
Išskiriant trečiadienį ir sekmadienį.
650 5th Ave., kamp 19th St.
BROOKLYN, N. Y.
Tel. SOuth 8-5569

DANTŲ GYDYTOJAS
Dr. A. Petrika
BROOKLYN, N. Y.
Tel. EVergreen 7-6868
221 South 4th Street
Valandos: 9—12 ryte; 1— 8 vakare
Penktadieniais Uždaryta

CHARLES
UP-TO-DATE
BARBER SHOP
ANTANAS LEIMONAS, Naujas Savininkas
306 UNION AVENUE
Tarpe Ten Eyck ir Maujer Sts.
BROOKLYN 6, N. Y.
GERAI PATYRĘ BARBERIAI

Lietuviškas
TRAKTYRIUS
Didelis pasirinkimas visokių vynų ir degtinės
Geri Užkandžiai
Juozas Zeidat
Savininkas
411 Grand St. Brooklyn

LITUANICA SQUARE **RESTAURANT**
STANLEY RUTKŪNAS
SAVININKAS
PUIKIAUSIA LIETUVIŲ RESTAURACIJA BROOKLYNE
PAUKŠTIENOS PIETOS ANTRADIENIAIS
Kiekvieną dieną yra didelis pasirinkimas visokių valgių
ATDARA KAS DIENĄ IR NAKTĮ APART SEKMADIENIŲ
282 UNION AVE. BROOKLYN, N. Y.
Tel. EVergreen 4-9612

F. W. Shalins
(Shalinskas)
Funeral Home
84-02 Jamaica Avenue
Opposite Forest Parkway
WOODHAVEN, N. Y.
Suteikiam garbingas laidotuves
$150
Koplyčias suteikiam nemokamai visose dalyse miesto.
Tel. VIrginia 7-4499

Joseph Garszva
Undertaker & Embalmer
Manager
JOHN A. PAULEY
Licensed Undertaker
231 Bedford Avenue
Brooklyn 11, N. Y.
TEL. EVERGREEN 8-9770

BIRŽELIO-JUNE YRA MOKSLO NUOTAKŲ ir MOKSLĄ BAIGUSIŲJŲ

Pagerbkite savo vaikus, gimines ar draugus su labiausia tinkama dovana šiuom įvykiu.
Mes turime gražų pasirinkimą Daimontų, Laikrodėlių, Džiūlerių, Plunksnų dovanom, Costume Jewelry ir kitko už prieinamas kainas.
Užeikite pas ROBERT LIPTON Jewerel pasimatykite su mumis.
ROBERT LIPTON, Jeweler
701 Grand St. Brooklyn, N. Y.
Tel. ST. 2-2178. (Arti Graham Ave.) Atdara Vakarais.