Darbo Žmonių Dienraštis
Kaina $6.50 Metams
Užsieniuose $8.00
Brooklyne $7.00
Kopija 5c

LAISVĖ
THE LITHUANIAN DAILY

LAISVĖ-LIBERTY
The Only Lithuanian Daily in the Eastern States.
427 Lorimer Street, Brooklyn 6, N. Y.
Telephone: Stagg 2-3878

No. 198 ★ ★ ★ Brooklyn, N. Y., Pirmadienis, Rugp. (Aug.) 26, 1946 ★ ★ ★ Metai XXXVI. Dienraščio XXVIII.

Kriokas

Ir nebesulaukė jis pavasario ir sveikatos.
Sudiev, liaudies dainiau!
Su kuo darbininkai?
Be karo ir taikos.

Rašo A. BIMBA

Būdamas Vilniuje du sykiu aplankiau poetą Liudą Girą — tuojau pasiekęs Vilnių ir išvažiuojant iš Lietuvos. Radau jį lovoje ant nugaros gulintį. Taip jis bejėgiškai gulėjo jau kelintas mėnuo! Suvargęs, sudžiūvęs senelis. Bet jo protas buvo blaivus, jo kalba aiški, jos akys jaunuoliškos.

★ ★ ★

Kalbėjomės daug apie viską. Jam viskas teberūpi. Jis kalba apie Ameriką, apie lietuviškuosius fašistus, kurie jo taip neapkentė ir taip jį plūdo. Bet labiausia jam rūpi prisikelti iš tos nelaimingos lovos, atgauti sveikatą ir dirbti taip, kaip niekados jis nebuvo dirbęs!

★ ★ ★

Poetas nė valandėlei neabejoja, kad jis pasveiks ir stos darban. Kad tiktai šią žiemą iškentėti! Išauš, sako, pavasaris, pakils skaisti, šilta, viską gaivinanti saulė, sušildys mano suvargusį, skausmingą kūną ir aš prisikelsiu! Tegul tiktai ateis pavasaris...

Pavasario poetas laukė, pavasario saulės gyvybine jėga jis tikėjo ir gyveno.

★ ★ ★

Ne vien tik, poetas sakė, prisikels iš skausmų, atgaus sveikatą, dar daug dainų parašys, dar didelį darbų barą išvarys, bet jis aplankys ir mus, amerikiečius. Pamatysit, kaip jis atvyks ir pasveikins savo draugus Amerikoje ir pasijuoks iš fašistų!

Bet dabar jo nebėra. Mirtis nebelaukė nei pavasario, nei svajonių išsipildymo.

Liudas Gira mirė — užgeso šviesi gyvybė, amžinai užmerkė akis taurus lietuvių tautos sūnus...

★ ★ ★

Tai antras toks atsitikimas mano gyvenime. Niekados nepamiršiu pasimatymo su Tomas Mooney San Francisco ligoninėj. Mooney irgi kalbėjo ir svajojo tiktai apie ateitį, apie darbą, apie naujuosius žygius. Bet už keleto mėnesių užgeso visos viltys.

Kalbėdamas su Gira, žiūrėdamas į jo suvargintą veidą, visiškai paliegusį kūną, atsiminiau Tomą Mooney. Sunku buvo tikėti, kad poetas beatsikels ir besugys. Būtų buvę panašu į stebūklą, jeigu jis būtų dar sugijęs.

★ ★ ★

Francijos ir Italijos darbininkų klasės daugūma randasi komunistų vadovybėje. Tai be galo svarbus šio pokarinio laikotarpio apsireiškimas.

Socialdemokratų įtaka labai nusmukus. Jeigu ne kapitalistinė parama ir Amerikos-Anglijos aiškus socialdemokratų rėmimas, tai jiems visiškai nesisektų.

★ ★ ★

Beje, pastebėjau, Vokietijos socialdemokratai Amerikos ir Anglijos okupacijos zonose jau kelia trukšmą prieš karo pertraukos sąlygas, reikalauja, kad Vokietija nebūtų "skriaudžiama" dėl teritorijų ir t.t. Vadinas, socialdemokratai eina "nacionalistinių socialistų" keliais. Pastarieji davė pasauliui pabaisą Hitlerį. Su savo politika socialdemokratai, jei nebus suvaldyti, duos negeresnį išsigimėlį, vokiečių tautos "išvaduotoją."

★ ★ ★

Naujienų redaktorius reikalauja, kad Amerikos delegacija Paryžiaus konferencijoj nedarytų jokių nusileidimų ir nepasirašytų po jokia taika, kuri nepatinka Grigaičiui. Girdi, "geriau palikti taip, kaip yra, kad visi matytų, jogei taikos nėra. (N., rugp. 22).

Holandai Amerikos Ginklais Nukovė Dar 200 Indonezų

Batavia, Java. — Amerikoj išlavinti ir amerikiniais ginklais apginkluoti holandai marinai per dvi dienas užmušė dar 200 Indonezijos patrijotų ir nelaisvėn paėmė 700. O indonezai, girdi, nukovę tik 15 holandų.

Beveik Padvigubėjo Pieno Produktų Biznio Pelnai

New York. — Nacionalė Pieno Produktų korporacija per šešis pirmuosius šių metų mėnesius gavo gryno pelno $11,802,554, reiškia, penkiais milionais dolerių daugiau, negu per tuos pačius mėnesius 1945 metais.

Atominiai Darbininkai Dar Nepasirinko Sau Pageidaujamos Unijos

Oak Ridge, Tenn. — Čionaitinio atominio projekto darbininkai balsavo, kokiai unijai jie norėtų priklausyti. Viso projekte dirba 13,000 darbininkų.

Dalis jų pasisakė už CIO uniją, kita dalis už Darbo Federacijos uniją, o ketvertas tūkstančių linkėjo be unijos pasilikti. Todėl bus suruošti nauji balsavimai, kad galėtų būti išspręstas klausimas, katros unijos pageidauja dauguma atominių darbininkų.

Panamos Kanalo Darbininkai Organizuojasi

Kanalo Ruožtas.— 17,000 Panamos Kanalo Ruožto darbininkų susiorganizavo į Amerikos CIO Valdinių Darbininkų Uniją.

UŽTIKRINTI NACIAMS PELNAI ANGLIŠKOJ VOKIETIJOS DALYJ

Anglai šiaurvakariniame Vokietijos kampe perėmė didžiąsias vokiečių pramones į savo rankas. Bet jie užtikrina pelnus naciams savininkams.

ANGLŲ LAIVAS PABIJOJO ŽYDŲ BOMBŲ

Haifa. — Vienas anglų laivas pabijojo įplaukt į Haifos uostą, Palestinoje. Nes buvo paksleista gandai, kad žydai sprogdins bombomis ir šį laivą. Todėl jis sugrįžo į Cyprus salą, kur jis būtų gabenęs "nelegalius" Palestinos žydus ateivius į koncentracijos stovyklą.

Žydai bombomis sužalojo jau du tokius anglų laivus.

Belgrad. — Jugoslavijos premjeras Tito tvirtina, kad Amerikos lėktuvai sužiniai skraidė per jugoslavų žemę, ir laužę Jugoslavijos teises ore.

Netenka abejoti, kad taikos konferencija šito "išmintingo" patarimo neklausys.

Tito Sako, Amerikos Ultimatumas Jau Buvo Likęs be Jokios Reikšmės

Jugoslavija iš Anksto Padarė Reikalaujamus Žingsnius

Belgrad, Jugoslavija. — Maršalas Tito, Jugoslavijos premjeras, pareiškė, jog Amerikos ultimatumas dėl numuštų žemyn amerikinių lėktuvų buvo be vertės. Nes Jugoslavija 24 valandomis pirmiau padarė žingsnius, kurių ultimatumas reikalauja — jugoslavų valdžia paleido iš arešto visus 7 amerikonus ir 2 europiečius, kurie buvo numušti žemyn su amerikiniu armijos transporto lėktuvu rugpjūčio 9 d.; Jugoslavija davė leidimą ir Amerikos atstovams pasimatyti su amerikonais to lėktuvo lakūnais ir keleiviais pirma, negu Jungtinių Valstijų ultimatumas buvo įteiktas premjerui Tito. Jugoslavų valdžia, be to, uždraudė savo lakūnams šaudyti bet kokius svetimus lėktuvus, skrendančius per Jugoslaviją.

Maršalas Tito rugp. 23 d. įteikė Amerikos ambasadoriui Pattersonui naują notą, kurioj sako, jog niekas su parašiutu neišsigelbėjo iš kito amerikinio lėktuvo. Šį lėktuvą jugoslavai nušovė žemyn rugpjūčio 19 d., beskrendant jam iš Austrijos per Jugoslaviją į Italiją. Suprantama, kad žuvo visi penki lėkusieji juom asmenys. Tito pareiškė gailestį dėl tos "atsitiktinos nelaimės."

Washington.— Amerikos valstybės sekretoriaus pavaduotojas Dean Acheson sakė, Jugoslavijos veiksmai bus svarbesni, negu jos žodžiai, kas liečia amerikinio ultimatumo reikalavimų įvykdymą.

JUGOSLAVAI NEVARTOJO KARINIŲ AMERIKOS LĖKTUVŲ-KOVOTOJŲ

Washington.— Amerikos valdininkai, kongreso nariai ir laikraščiai buvo įtarę jugoslavus, kad jie, girdi, naudoję gautus iš Amerikos karinius lėktuvus - kovotojus, nušaudami žemyn du keleivinius amerikonų lėktuvus Jugoslavijoje.

Bet tie įtarimai pasirodo neteisingi, nes **Jungtinės Valstijos laike karo nedavė Jugoslavijai jokių lėktuvų-kovotojų. Viso Jugoslavija gavo iš Amerikos tik vieną transportinį lėktuvą ir tris kitus, kurie vartojami tik naujiems lakūnams lavinti.**

Gausi Dovana Anglijos Kasyklų Savininkams

London. — Anglijos darbiečių valdžia taip paėmė kasyklas į valstybės nuosavybę, kad gausingai apdovanojo kasyklų savininkus. Valdžia nutarė mokėti jiems po $19,200,000 per metus "ant amžių amžinųjų." Tie kasyklų savininkai pirm karo gaudavo viso tik $8,000,000 pelno per metus.

Generolas Drum--Dewey'o Kandidatas į Senatorius

New York. — Republikonų vadai garsina generolą Hugh Drumą, kaipo savo kandidatą į Jungtinių Valstijų senatą. Gen. Drum— asmeninis bičiulis Tomo Dewey, New Yorko valstijos gubernatoriaus.

NACIAI TEBEVEIKIA ANGLŲ STOVYKLOSE

Nurnberg, Vokietija. — Byloje prieš nacius karinius kriminalistus, anglų prokuroras pripažino, kad vokiečiai belaisvių stovyklose palaiko hitlerinę savo organizaciją šiaurvakarinėje Vokietijos srityje. Anglai yra tos srities valdovai.

Chicago. — CIO skerdyklų Darbininkų Unijos, CIO, vadai pranešė valdžiai, kad darbininkai po 30 dienų streikuos prieš Swift, Armour, Wilson ir Cudahy skerdyklų kompanijas.

OPA PABRANGINO DAR VISĄ EILĘ REIKMENŲ

Washington. — Kainų Administracija pakėlė kainas medvilniniams (bovelnos) audeklams, mezginiams, automobilių padangoms (tajeriams), popierai, popieriniams dirbiniams, nosinėms, blanketams ir eilei kitų vartojimo dalykų.

Staltiesės, medvilninės lovų antklodės ir stalinės skepetaitės pabrangintos 20 nuošimčių. Kojinėms (pančiakoms) pakelta kaina 5 nuošimčiais. Pabranginta miltai, namų statybos medžiagos ir kt.

Komunistas-Anglų Mainierių Sekretorius

London.— Nacionalė Anglijos Mainierių Unija išrinko generaliu savo sekretorium Arthurą L. Hornerį, seną Anglų Komunistų Partijos vykdomojo komiteto narį. Anglijos Mainierių Unija turi 700 tūkstančių narių.

Boston. — Daugiau kaip 1,000 žmonių priėmė protesto rezoliuciją, smerkiančią Anglijos terorą prieš žydus Palestinoje.

NAUJAS LAIVŲ DARBININKŲ LAIMĖJIMAS

Detroit, Mich. — Bethlehem Transporto kompanija taipgi pasirašė sutartį su darbininkais, streikavusiais prieš tos kompanijos laivus Didžiuosiuose ežeruose. Darbininkai yra CIO Marininkų Unijos nariai. Diena pirmiau Indianos Standard Žibalo kompanija padarė sutartį su savo laivų darbininkais.

Darbininkai gavo 44 valandų darbo savaitę prieplaukose, 48 valandų savaitę ant vandens ir pagerintą atlyginimą už viršlaikius.

Maksimas Litvinovas Paleistas iš Pareigų

London.— Maskvos radijas pranešė, jog tapo paleistas iš tarnybos Maksimas Litvinovas, Sovietų užsienio reikalų ministro pavaduotojas. Seniaus Litvinovas buvo užsieninis Sovietų komisaras, paskui jų ambasadorius Washingtone.

..Valdžia skiria dar 500,000 bušelių grūdų alkoholiui dirbt per mėnesį.

JANKIAI PRIPAŽĮSTA, KAD JIE NUOLAT LAKSTĖ PER JUGOSLAVIJĄ

Belgrad, Jugoslavija. — Buvę suimti amerikinio orlaivio lakūnai pripažino, jog Amerikos ir Anglijos lėktuvai dažnai skraidė virš Jugoslavijos. Vienas tų lakūnų sakė, jog buvo įsigyvenęs kasdieninis Amerikos lakūnų skraidymas per Jugoslaviją. Jis liudijo, kad kartais po 20 Amerikos - Anglijos lėktuvų per dieną skrisdavo per Jugoslaviją. — Tuomi užginčytas Amerikos valdžios tvirtinimas, kad tik atsitiktinai "dėl blogo oro" amerikiniai lėktuvai turėję skristi per Jugoslaviją.

Teisia Jankių Oficierius Už Hesse Vagystę

Frankfurt, Vokietija. — Prasidėjo teismas prieš amerikonų pulkininką J. W. Durantą, prieš jo pačią Kathleeną, buvusią WACS kapitonę, ir prieš jankių majorą Davidą Watsoną. Jie teisiami už tai, kad išvogė bent dviejų milionų dolerių vertės deimantų ir kitų brangenybių iš Hesse kunigaikštės palociaus.

Už Negrių Žaginimą Tik 10 Dolerių Bausmės

Collins, Miss.— Trys baltieji su revolveriais užpuolė žagti tris negres mergінas ir buvo areštuoti. Bet baltųjų tesimas nubaudė juos tiktai po $10. O negrai už tokį darbą prieš baltąsias mirčia baudžiami.

MOKYKLOS KOMUNISTAMS SOVIETUOSE

Maskva. — Sovietų Sąjungos Komunistų Partijos centro komitetas nutarė įsteigti daug partijinių mokyklų. Jose bus plačiau lavinami senieji partijos nariai ir nauji kandidatai į Komunistų Partiją.

SUDEGINO ŽMONĄ

Nashville, Tenn. —Areštuotas 62 metų vyras Dwight O. Carman, kuris sykiu su namu gyvą sudegino savo žmoną, 61 metų. Jis buvo įsimylėjęs 16 metų mergaitę.

Amerikonai Tebelaiko Užgrobtus Jugoslavijos Laivus

Washington. — Veikiantysis Amerikos valstybės sekretorius Dean Acheson pripažino, jog karinė amerikonų vyriausybė vis dar atsisako sugrąžint Jugoslavijai laivus aukštutinėje Dunojaus upės tekmėje. Tarp tų laivų yra 18 žibalinių laivų, 6 keleiviniai, 16 trauklių (tug boats), 119 stambių valčių, vienas laivas su keliamąja svirčia (crane) ir kt. — viso 171.

Šie laivai visų pirma buvo nacių užgrobti karo metu. Paskui amerikonai savo užimtose Austrijos ir Vengrijos srityse urmu užklupo ir pagrobė tuos Jugoslavijos laivus sykiu su šimtais Rumunijos, Bulgarijos ir kitų Dunojaus kraštų laivų.

Jugoslavija prašė Jungtines Valstijas sugrąžinti laivus, kurie reikalingi ūkiniam jugoslavų gyvenimui. Prašymas liko be vaisių. Todėl jugoslavų valdžia dabar atsišaukė į Jungtinių Tautų Ekonominę Tarybą, kad paveiktų vakarinius talkininkus sugrąžint Jugoslavijai laivus.

Amerikos valstybės departmentas išsireiškė, jog amerikonai laiko tuos laivus, kaip įrankį savo derybom su Sovietais dėl laisvės "visų" kraštų laivams Dunojuje. Sovietai sako, jog teisė plaukioti Dunojum priklauso tik tom šalim, kurių žemė prie Dunojaus prieina. Amerika reikalavo ir tolimų kraštų laivams pripažint prekybos laisvę Dunojuje.

Amerika leidžia suprasti, kad negrąžins Jugoslavijai laivų, jeigu Tarybų Sąjunga neduos amerikonams nuolaidų dėlei plaukiojimo Dunojum.

Chinijos tautininkų valdžia stengiasi gauti daugiau Amerikos lakūnų.

Amerikos Lakūnai Nesupratę Jugoslavų Ženklų

Belgrad. — Paliuosuoti amerikonai lakūnai sako, jugoslavų lėktuvai davė jiem ženklus tvarkiai nusileisti pirma, negu jugoslavai apšaudė amerikinį lėktuvą; bet amerikonai, girdi, nesupratę jugoslavų ženklų...

Wm. Green Nereikalauja Didint Algas, Kuomet Reikmenys Brangsta

Rochester, N. Y. — Amerikos Darbo Federacijos pirmininkas Wm. Green padarė blogą įspūdį suvažiavime New Yorko valstijos Darbo Federacijos. Greenas nesiūlė kovoti už algų priedus, nors gyvenimo reikmenys nuolat branginami.

Valomi Laukan Netikę Komunistų Vadai ir Valdininkai Ukrainoj

Maskva. — Sovietinėje Ukrainoje per pusantrų metų buvo pakeista apie pusę buvusių ųjų Ukrainų Komunistų Partijos vadų, o Sumi apskrityje paleista 91 nuošimtis visų vietinių tarybų pirmininkų. Apie tai pranešė Nikita Kruščevas, Ukrainos Komunistų Partijos sekretorius.

Kalbėdamas Kijeve, Ukrainos sostinėje, Kruščevas kritikavo vietinius vadus, kad jie į svarbias politines vietas statė asmeninius savo draugus, negabius, "politiniai negramotnus" žmones. Ukrainos laikraščiuose buvo spausdinami raštai, pilni tautiniai-buržuazinės ideologijos, kaip sakės Kruščevas. Jo kalba išspausdinta Pravdoje.

LONDONIEČIAI PROTESTUOJA PRIEŠ ULTIMATUMĄ JUGOSLAVIJAI

London. — Įvyko demonstracija prieš Amerikos ambasadą. Demonstrantai, vadovaujami komunistų, protestavo prieš Jungtinių Valstijų ultimatumą Jugoslavijai.

PASISKANDINĘS SU KETURIAIS SŪNUMIS

Stamford, Conn. — Prigėrė knygvedis Abraham Kohn su keturiais jaunais sūnumis, su kuriais valtyje išplaukė "žvejoti". Policija spėja, kad jis tyčia nuskandino vaikus ir pats nusiskandino. Kohn buvo nusiminęs, kad jo pati pabėgo.

VALGYMO ČAMPIJONAS

Worcester, Mass. — Plieno darbininkas Frank Juliano, 30 metų amžiaus, laimėjo $10, kaip čampijoniškas valgytojas. Jis vienu pradėjimu suvalgė 50 mėsos kukulių (meatballs), pusę kepaliuko duonos ir kartu išgėrė 17 stiklų alaus.

LAISVĖ

LITHUANIAN DAILY, PUBLISHED BY
The Laisvė, Inc.
Every day except Sundays and Holidays
Established April 5, 1911
427 LORIMER ST., BROOKLYN 6, NEW YORK
Tel. STagg 2-8878

President ..... Jos. Weiss
Secretary Treasurer ..... D. M. Sholl
Editor ..... Roy Mizara

SUBSCRIPTION RATES:

United States, per year	$6.50
United States, six months	$3.50
Brooklyn, N. Y., per year	$7.00
Brooklyn, N. Y., six months	$3.75
Canada and Brazil, per year	$7.00
Canada and Brazil, six months	$3.75
Foreign countries, per year	$8.00
Foreign countries, six months	$4.00

Entered as second class matter March 11, 1924, at the Post Office at Brooklyn, N. Y., under the Act of March 3, 1879.

Perankstyvas Džiaugsmas

Po įvykusių praeitą antradienį nominacijų (primaries) į J. V. kongresą, tūli reakciniai laikraščiai atrodė pliš iš jų paties išgalvoto džiaugsmo. Girdi, nominacijos parodę, būk liberalai ir darbininkai pralaimėjo nominacijas! Kodėl pralaimėjo? Todėl, kad kongresmanai Marcantonio ir Powell nebuvo nominuoti republikonų partijos sąraše.

Baisus tai daiktas!

Bet tie laikraščiai pamiršta, kad tiedu kongresmanai buvo nominuoti kitų dviejų partijų sąrašuose: Amerikos Darbo Partijos ir demokratų! Kiekvienam šiandien atrodo, jog tiek Marcantonio tiek Powello išrinkimas kongresan yra užtikrintas.

Jei paimsime kitas valstijas, kuriose jau įvyko nominacijos, tai surasime, kad reakcininkai daugelyj vietų prakišo, — nebuvo nominuoti dėl to, kad jų nerėmė, kad prieš juos kovojo PAC ir bendrai organizuoti darbininkai! Tik pagalvokime: keturi senatoriai, kandidatavę naujam terminui, buvo balsuotojų atmesti: Wheeler, Gosset, Shipstead, La Follette, taipgi apie 46 kongresmanai.

Tiesa, dėka tam, kad New Yorko valstijos gubernatorium yra republikonas (Dewey), republikonų partijos mašina New Yorko mieste šiemet stipresnė, negu ji buvo prieš porą metų. Bet New Yorkas visuomet buvo demokratų ir Amerikos Darbo Partijos tvirtuma. Todėl Hearstui ir jo kolegoms džiaugtis nominacijomis nelieka pagrindo. O jeigu jie vis dar taip džiaugiasi, tai tik savęs nuraminimui.

Sušaukti Specialę Kongreso Sesiją

Franklin D. Roosevelt, Jr. (velionio prezidento sūnus) parašė Trumanui laišką, raginant prezidentą sušaukti specialę Jungt. Valst. kongreso sesiją, kurioje būtų pravestas Wagner-Ellender-Taft bilius. Šis bilius, kaip žinia, nustato platesnius pagrindus namų statybai, namų, kuriuos galėtų gyventi karo veteranai.

Rooseveltas, kalbėdamas American Veterans Committee vardu, nurodo, jog šiandien statomi yra visoki nereikalingi pastatai, arklių lenktynėms aikštės, biznio centrai, ir kt., kuomet karo veteranai nebeturi kur gyventi, kur pasidėti!

Keista, labai keista, pas mus susidarė padėtis: teikiama medžiaga bažnyčioms, arklių lenktynių aikštėms, teatrams, naujoms krautuvėms statyti; leidžiama bilionai dolerių ginklavimuisi, bet namams, kuriuose galėtų gyventi vakar buvę kovotojai, didvyriai, medžiagų kaip trūko, taip tebetrūksta!

Komunistas Britanijos Mainierių Unijos Sekretorius

Daug kvailų pasakų komercinė spauda paleido apie Anglijos komunistų įtakos nebuvimą to krašto darbininkų judėjime. Mes visuomet teigėme, jog tos pasakos pasakomis pasilieka.

Nepaisant visokių skerspainių, nepaisant darbiečių lyderių machinacijų ir pasiryžimo neprileisti komunistams įsigalėti organizuotame to krašto darbininkų judėjime, komunistų įtaka auga ir augs. O tai bus dėl to, kad darbiečiai (socialistai) niekad nepatenkino ir nepatenkins darbininkų reikalavimų. Ypačiai Anglijos socialistai pasižymi tuo: jiems rūpi, mat, ne darbininkų reikalavimų patenkinimas, bet išgelbėjimas Anglijos imperializmo, išgelbėjimas imperijos, jos kolonijų, žiauriai slopinamų ir vergiamų.

Šiomis dienomis New York Timese pranešė, kad Didžiosios Britanijos angliakasių unija, turinti 700,000 narių, savo generaliniu sekretorium išrinko Arthurą Lewis Horner, vieną žymiųjų to krašto komunistų veikėjų. Jis buvo išrinktas didele dauguma balsų.

Naujasis generalinis sekretorius tarė spaudos korespondentams:

"Manęs išrinkimas turi tam tikrą ir politinę reikšmę. Didžiuojuosi tuomi, kad esu Komunistų Partijos veik. kom. nariu. Tebūva man leista pasakyti, jog tiek Komunistų Partija, tiek aš pats visapusiai remsime Anglies Tarybą ir darbiečių vyriausybę jos pastangose pasiekti užtenkamą anglies iškasimą."

Prieš keletą mėnesių, kada iškilo klausimas, kad Anglijos Komunistų Partija būtų priimta Darbo Partijon, tai angliakasių unija dauguma balsų pasisakė prieš priėmimą. Tačiau, praėjus keletui mėnesių, toji pati unija išrinko komunistą veikėją savo generaliniu sekretorium.

Vadinasi, ir Anglijoje pradeda pūsti nauji vėjai!

Kas Per Vienas Tas "Daktaras"?

Šacikausko Praeitis

Jeigu atydžiau pažiūrėsime į tuos mūsų tautiečius, kurie veda organizuotą ar palaidą antitarybinę propagandą, tai, padarius labai mažą išimtį suklaidintų mūsų brolių, pamatysime, kad visi kiti yra, arba buvę smetoninės diktatūros apmokami garbintojai, arba be jokių skrupulų avantiūristai, kurie, prisidengdami demokratinėmis s k r a i s t ė m i s, bando pasinaudoti tomis pašalpomis, kurias skiria iš esamų Amerikos J. V. Lietuvos turto rezervų, kad palaikius buvusių diplomatinių pasiuntinybių agentus.

Su Lietuvos liaudies priešais yra elgiamasi taip, kaip su lenkų dvarponiais ir Andersono kariuomene; kaip su Jugoslavijos, Bulgarijos ir kitų išsilaisvinusių valstybių žmonių aršiausiais niekšais. Visus juos palaiko ir akstina pasaulio didieji imperialistai. "Atomo bombos" šeimininkams šie fašistiniai likučiai patarnauja naujojo karo prieš Tarybų Sąjungą tikslams.

Urugvajaus lietuviškųjų pronacių būrelis taipgi turi savo "vadą," kurio pastangomis dar mėginama patriukšmauti vardan "nepriklausomos" Lietuvos. Tokiu "pravadyrium" yra "daktaras" Šacikauskas. Apie šį nešvarios sąžinės nusidėjėlį turime plačiau išsitarti, kad turėti pilnesnį vaizdą, kas per vieni tie "kovotojai" už "demokratinę ir nepriklausomą" Lietuvą.

Maždaug 1936-38 metų laikotarpyje, ieškodamas pasipelnymo avantiūrų, "dr." Šacikauskas atsidūrė Bolivijoje. Ten siaučiant reakciniams įstatymams prieš darb. judėjimą, Šacikauskas įstojo į slaptą policiją ir suvaidino Judo rolę. Jam būnant ten nepažįstamu, gavo žvalgybinę užduotį prisigerinti prie darbininkų, juos suagituoti ir suorganizuoti neva "priešvaldiškai" veiklai, kad vėliau juos išprovokavus. Šitokią tarptautiniai žvalgybos vartojamo metodo rolę Šacikauskui pasisekė atlikti: sutvėrė tokią "komunistų" grupę ir pats ją vėliau sudėmė ir atidavė žvalgybos teorui.

Bet, kaip ir visi niekšai, Šacikauskas taip pat prasižengė su savo "darbeliais" ir pačiai Bolivijos policijai. To pasėkoje buvo išmestas ne tik iš tos Judo tarnystės, bet ir iš pačios Bolivijos valstybės.

Sugrįžo į Argentiną, į Buenos Aires. Aferistinių instinktų vedinas, "daktaras" visaip užsiimdinėjo: tarnavo laivakorčių agentūroje, banke, bet visur — neilgai, nes pagautas begėdiškai šmugeliuojant, buvo išmetamas iš "tarnystės."

Tačiau aferistinio plauko individai nenusimena savo nepasisekimuose. Apgaulė, klasta, turi šimtus priėjimų ir tiek pat išėjimų. Todėl mūsų "daktaras," sudaręs kompaniją su kunigais Janilioniu ir Bumša, suorganizavo loteriją neva lietuviškos bažnyčios pastatymui.

Apie šią loteriją visiems teko girdėti. Už stambią sumą išpardavę tos "loterijos" bilietų, minėti apgavikai buvo priversti nešdintis iš Argentinos, nes surinktus "dievo namui" pinigus prašvilpė ir turėjo stoti prieš teismą. Kun. Janilionis dūmė į Braziliją, o "doctor" Šacikauskas nelegaliai peržengė Urugvajaus rubežių.

1939 m. Šacikauskas apsimetė dideliu Vatikano garbintoju ir katalikišku veikėju. Per tuo laiku buvusį kunigą Tomaliūną susipažino su Urugvajaus katalikiškąja visuomene ir sugalvojo išleisti laikraštuką lietuvių ir ispanų kalbomis. Laikraštuką pavadino "Tiesa" ir jo pasirodė keli numeriai. Iš to Šacikauskas manė poniškai pragyvensiąs, nes jam pasisekė išvilioti iš tūlos urugvajietės 500 pezų "Tiesos" išlaikymui; taip pat ir iš kitų rinko "aukas."

Ką rašė Šacikauskas tame šlamštlapyje? Be Vatikano garbinimo, atvirai gynė budelio Franko karą prieš teisėtą Ispanijos respubliką, kuri tuo metu liejo savo geriausių sūnų kraują prieš besiveržiančias Hitlerio ir Mussolinio plėšikų gaujas. Vienu žodžiu, Šacikauskas pasirodė tikru fašizmo - falangizmo agentu ir šlykščiu provokatoriu prieš lietuvių darbininkišką judėjimą.

Bet, vietos katalikai pastebėjo "daktaro" asmenyje ką tai įtariamo... Ir nutraukė pašalpą. Juodlapis sustojo ėjęs. Šacikauskui teko ieškoti naujų "horizontų."

Lietuvai pasiskelbus tarybine respublika, Šacikauskas išvertė kailį ir patapo "demokratu"! Apskaičiavo, kad šis biznis jam galės duoti naudos.

Iš kelių davatkų ir iš savęs sutvėrė "Lietuvos Vadavimo Sąjungą." Pradėjo sau draugų ieškoti tūlų pažangių Urugvajaus vyrų tarpe, kuriuos keliais atvėjais nešvankiai apgavo. Į talką pasikvietė porą lenkų fašistinių smalavirių ir pradėjo donkichotišką "kovą" prieš Tarybų Lietuvą...

Ne pro šalį paminėti, kad nežiūrint jo padaryto "atsivertimo" ir "užgyrimo" Atlanto Paskelbimo, iš kitos pusės palaikė tamprius ryšius su Kliaugos "žiniomis" ir jose atvirai propagavo nacistinę "ideologiją," ir laukė Hitlerio užpuolimo ant Tarybų Sąjungos, kad Lietuva būtų "atvaduota."

Šacikausko visa "demokratinė" veikla laike karo mūsų kolonijoje pasižymėjo sekančiu "nuopelnu": buvusią socialistinių pažiūrų "Kultūros" draugiją pavertė Graužinio sėbru ir nekurių pronacių lizdu. Pradžioje iškepė ką tai panašaus į socialistų-smetonacių "bendrą frontą" prieš komunistus; vėliau, kada draugijos vadovybė jau buvo šacikauskininkų rankose, rimtesnius socialistus atskyrė ir pradėjo prieš juos kovoti, pagrobė draugijos nuosavą spaustuvėlę ir pradėjo minėtos organizacijos vardu vesti atvirą smetonacių propagandą.

Sąžiningesnieji socialistai, kurių, tačiau, atikomunistinis nusistatymas privedė prie tokio negražaus jų vardo sukompromitavimo, užvedė bylą ir jau virš metai laiko, kaip deda pastangas atsiimti savo turtą. Šioje byloje pronacių reikalus, netiesioginiai, gina "dr." Šacikauskas.

Pakartotinai pabrėšime šį faktą: ar ne verta lietuvių socialistams pasimokinti iš šios skaudžios klaidos? Ar neaišku, kur žmogų ar žmones nuveda antitarybiniai siekiai? Argi daleistina buvo socialistams bei jų simpatizantams nusilenkti tiems šacikausko pakalikams, buvusios Smetonos santvarkos agentams, prieš kuriuos savo laiku tie patys socialistai skelbė kovą? Klaida visų aiškiai įmatoma. Reikia ją taisyti; reikia atgriebti prarastą moralį ir materialį nuostolį!

Užbaigdami šią "biografiją" pridursime, kad Šacikauskas pirmiausia buvo pravytas iš "Argent. L. Balso," vėliau iš "Naujienų" ir "Keleivio," kuriuose bendradarbiavo patapęs "demokratu." Pačių smetonacių eilėse šis aferistas ir politinis šarlatanas ne visų žiūrimas su simpatija, ypatingai dėl jo susibičiuliavimo su Vilniaus užgrobėjais.

Nežiūrint to visko, Šacikauskas šiandien naudingas Graužiniui ir visai peniklių klikai, kuri dar nenustojo vilties, jog tretysis karas prieš Tarybų Sąjungą, atgrąžins jiems Tubelių-Raštikių Lietuvą. Aišku, jų viltys — lygios Rusijos baltagvardiečių gyventom viltim.

Tačiau, šitą "demokratinės ir nepriklausomos" Lietuvos "kovotojo" egzempliorių reikia visiems pažinti. O ypatingai tiems, kurie, greičiausia, suvedžioti panašių agentų, patiki į provokacinę veiklą ir mano, kad iš tikrųjų Lietuvos klausimas dar neišspręstas, kad Šacikausko tipo "kovotojai" iš tikrųjų siekia Lietuvos gerovės.

Pažinus tokius "kovotojus," kaip "dr." Šacikauskas, lengva suprasti jų "kovos" tikruosius tikslus.

(Iš Urugvajiečių "Darbo").

KRAUTUVIŲ DARBININKŲ LAIMĖJIMAS

Philadelphia. — Strawbridge and Clothier ir Gimbel departmentinių krautuvių darbininkai - tarnautojai išgavo darbo savaitės sutrumpinimą be algos numušimo. Samdytojai pripažino jiem penkių dienų, 40 valandų, darbo savaitę. Darbininkams vadovauja CIO unija.

THESE ARE THE TIMES

By Matt Sholomskas

POPULAR SUPERSTITIONS, which believers in charms respect with curious reverence, are soon to be defied by an organized group of non-believers. The beliefs that number 13, the smashing of a mirror and lighting three-on-a-match are omens of bad luck are just a lot of humbug to this new society of disbelievers. Members of this organization, which calls itself The National Committee of 13 Against Superstition and Fear, scoff at and defy the traditional jinxes. To combat superstitions, the committee has even dared to adopt plans for a nation-wide information campaign intending to show that behind every popular superstition lurks the element of ignorance.

—o—

The organization got off to a fast start by holding its first meeting on August 13, in Room 13, Hotel Astor at 3:13 P.M. In defiance of an old accepted superstition, the members of the committee entered Room 13 from under a step ladder. They then deposited their lucky charms, such as horse-shoes, rabbit's feet and four leaf clovers in a garbage pail located at the entrance. As though this defiance of jinxes wasn't enough, the meeting began with the opening of thirteen umbrellas.

During the course of the meeting several mirrors were broken in defiance of the seven year bad luck omen. Those who smoked clung to the practice of lighting their cigarettes three-on-match.

—o—

Meanwhile the committee has announced some of the plans of its campaign to debunk superstitions. Public meetings of the organization will be held every Friday the 13th at a large teatre. The first theatre party will be staged at the Academy of Music, 126 East 14th Street, on Friday, September 13th, at 9:13 P.M. The Academy of Music, it has been announced, was selected because it is a theatre whose stage and entrance is on the 13th Street side.

—o—

Prominent Americans head the committee whose avowed mission is to disprove superstition, combat fear, and record the origin of omens. There are thirteen Vice Presidents in the Committee of Thirteen. Woody Herman, the bandleader, is National Chairman. Jack Dempsey is 1st Vice President and Amulet Breaker (whatever that is).

—o—

Woody was unable to attend the first meeting, being in Hollywood at the time organizing a Hollywood Chapter. In a message to the initial gathering he said:

"The cause of superstition is ignorance, the effect is fear. Our Committee of Thirteen is dedicated to a program of combating both superstition and fear. This we will accomplish through our national educational campaigns and vigilant efforts to expose superstition."

—o—

The Manassa Mauler, always in fighting trim, has put on the gloves again and is entering the ring for his bout against Below-the-Belt Superstition. In a wire to the Committee of 13, Dempsey said:

"Every American boy and girl is a fighter. They champion truth and are the enemies of ignorance and fear. Our campaign, aimed to reach the youngsters of America, will achieve the best results in our fight against superstition and fear."

In its Educational Bulletin No. 1, the Committee of Thirteen points out that there is no historical foundation for the world's most popular superstition that the number 13 is unlucky. On the contrary, 2—Popular superst.
the bulletin points out, the number "13" plays a major role in United States History. It cites eleven events in United States History where number "13" played an important role. Among these are: the thirteen original colonies, the American flag has thirteen stripes, Thomas Jefferson was born on April 13, 1743, the corner of the White House was laid on October 13, 1794, President Woodrow Wilson was born on the thirteenth, married on the thirteenth, and his name had 13 letters.

Sukelkime Savo Dienraščiui Metinį Budžetą

Nesuvaldomas kainų kilimas ant reikmenų sunkiai slėgia dienraštį Laisvę. Tuomi turime susidomėti ir iš anksto pasiruošti atsilaikymui prieš apsunkinimus iš priežasties kainų kilimo.

Per tuos trisdešimt penkerius metus Laisvės gyvavimo, praūžė daug audrų, kurios ekonominiai ir politiniai smarkiai sukrėtė mūsų gyvenimą. Pergyvenome dvi pasaulinių karų tragedijas ir Hooverio prezidentavimo laiku baisųjį ekonominį suirimą. Tais visais skaudžių sukrėtimų metais mes mokėjome išlaikyti dienraštį Laisvę; nėra baimės, kad išlaikysime ją ir šiuom pokarinio persilaužimo momentu. Tačiau dėmesį į tai turime kreipti rimtai ir skubiai.

Šiemet Laisvės vajus turi būt ne vien tik gavimui naujų skaitytojų, bet abelnai sukėlimui tinkamos sumos finansų užtikrinimui per apskritus metus dienraščio gyvavimo. Iki šiol mes to dar nebandėme daryti. Bet kiti neangliški laikraščiai tą praktikuoja ir turi pasisekimo.

Dienraščio Laisvės per apskritus metus išsilaikymas reikalauja apie $65,000. Aprokavimas yra sulyg dabartinių kainų. Jei kainos dar kils, aišku, ir šis apskaičiavimas pasikeis. Na, remkimės dabartinėm kainom ir eikime prie išvados. Pusę tos sumos, kiek kainuoja dienraščio išleidimas per metus, sukelkime laike vajaus. O antra pusė suplauks reguliarėmis metinėmis įeigomis už prenumeratas, skelbimus ir pripuolamom aukom.

Jei vajaus metu mes gautume už prenumeratas, sakykim, $20,000, aukų apie $10,000 ir už šėrus gal $2,-500, tai viso būtų $32.500; lygiai pusė reikalingų metinių įeigų. Tuo būdu mes iš anksto nusistatytume metinį biudžetą savo dienraščiui. Sukėlę nusistatytą biudžetą, jau galėtume jaustis, kad mūsų dienraščio reikalai yra aprūpinti apskritiems metams.

Šis planas yra naujas pas mus, lietuvius. Bet kitų tautų žmonės tą būdą praktikuoja iš metų į metus. Nors kartą, pabandykime ir mes.

Lietuvos žmonių šelpimas jau baigiasi. Turime liuosas rankas imtis darbo sustiprinimui savo dienraščio. Kiekviena kolonija turėtų nusistatyti kvotą, kiek ji savo pajėgomis gali sukelti dienraščiui Laisvei prenumeratomis, aukomis, šėrais ir parengimais. Nusistatytą kvotą reikėtų rūpintis išpildyti iki paskutinio taško. Veikite savo iniciatyva. Nelaukite pasiūlymų, kiek jūs turite sukelti savo dienraščio reikalui, nusistatykite patys.

Laiko turime tik vieną mėnesį iki vajaus. Rugsėjo mėnesį turime susiorganizuoti, o spalių mėnesį jau turėsime dirbti: gauti naujų skaitytojų, gauti aukų dienraščiui, gauti naujų šėrininkų ir ruošti pramogas paramai dienraščio Laisvės.

P. Buknys.

Elizabeth, N. J.

Bendrasis piknikas, rengiamas New Yorko ir New Jersey valstijų LDS kuopų, įvyks rugpjūčio 31 dieną, šeštadienį, Liberty Parke, 340 Mitchell Ave., Linden, N. J. Prasidės 2 val. po pietų ir baigsis 12 val. nakčia.

Šis piknikas bus LDS kuopų naudai ir bus vienas iš geriausių. Kadangi piknikas įvyks prieš šventes, nes pirmadienį bus Labor Day, tai svečiai ir viešnios, kurie tų švenčių proga lankysis New Jersey arba New Yorke, žinokite, kad jums bus geriausia proga dalyvauti mūsų piknike ir gerai pasilinksminti. Jums bus geriausia proga susipažinti su šios apylinkės lietuviais ir lietuvaitėmis.

Taip pat kviečiame visus vietinius lietuvius abiejų valstijų masiniai dalyvauti šiame iškilmingame šio sezono paskutiniame piknike. Ypatingai LDS kuopos turite auksinę progą papildyti savo iždus. Mat, už parduotus tikietus pinigus kuopos pasilaiko savo iždė. Kuri kuopa daugiausia tikietų išparduos, daugiausia turės įplaukų! Todėl darbuokitės, kad kuo daugiausia tikietų išparduoti.

Piknike šokiams grieš Antano Pavidžio orkestras.

Visi ir visos esate maloniai kviečiami dalyvauti mūsų piknike rugpjūčio 31 dieną.

Komitetas.

Įvairumų Puslapis

KAIP SOVIETAI STABDYS KASPIJOS MARIŲ "DŽIŪVIMĄ"

Marios džiūva! Ar tai tai galimas dalykas? Ne tik galimas, bet tikras faktas.

Mažiukės dabartinės Mirusios Marios Palestinoje buvo kadaise didelės, priešistorinėje senovėje. Tada jos jungėsi su plačiąja Vidužemio Jūra. Per tūkstantinius amžius nuseko vendenys. Mirusios Marios atsiskyrė nuo tos jūros ir sparčiau ėmė džiūti. Dabar gi telikę tik sutirštėję jų padugniai — daugiau druskos ir kitų mineralų derva, negu vanduo.

Vandens Mažėjimas Kaspijos Mariose

Žemyn eina Kaspijos Marios, pietiniai - rytiniame Soviet. Sąjungos kampe, šalia Kaukazo.

Kaspijos Marių vandens smukimas buvo pirmą kartą pastebėtas 1830 metais. Dabar šių marių paviršius žemiau, negu bet kada per paskutinius 115 metų.

Labai tolimosios praeities gadynėse Kaspijos Marios jungėsi su Juodosiomis Mariomis, o per jas—su Vidužemio Jūra ir vandenynais (okeanais). Ilgiesiems amžiams beinant, vis daugiau vandens išgaruojant, Kaspijos Marios atsiskyrė ir tikrumoje virto milžinišku sūraus vandens ežeru, kuriam nėra lygaus pasaulyje.

Kaspijos Marių lygis dabar yra 90 pėdų žemiau vandenynų paviršiaus, bet jos vis dar užima didžiulį plotą, beveik tiek ketvirtainių mylių, kaip visa Francija. O imant dėmesin Kaspijos Marių įdubimą, tai yra plačiausia - ilgiausia dauba žemės rutulyje.

Vien šiauriniame Kaspijos Marių gale vanduo tiek įrodomai nupuolęs, kad marių plotas sumažėjo kokiais 8 tūkstančiais ketvirtainių mylių.

Kaspijos vandens menkėjimas paliečia laivų plaukiojimą, žuvininkystę ir įvairias fabrikines pramones tų marių pakrantėse.

S u m a ž ėjo pagaunamos žuvies kiekiai ties Volgos upės žiotimis į Kaspijos Marias. Tolokai pasitraukė vanduo nuo žuvies apdirbimo fabrikų, kurie buvo pastatyti pačiose marių pakrantėse. Atsitolino marios ir nuo cheminių ir žibalinių pramonių.

Vandens nupuolimas žymiai kenkia sulfatų pramonei prie Karabugaz Įlankos, kuri per siaurą "rankovę" jungiasi su mariomis. Karabugaz vandenyje yra daugybė tokių chemikalų, kaip sulfatai, (druskiniai) natro clorai, bromas ir magnezija. Fabrikai šiems chemikalams ištraukti ir apdirbti atsidūrė jau gana toli nuo kranto, dėl vandens nusekimo. Laivai dėl seklumų negali gabenti tiek krovinių, kiek pajėgtų.

Sovietų vyriausybė todėl susirūpino klausimu, kaip galima būtų Kaspijos vandenį sulaikyti nuo tolesnio smukimo. Ir sovietiniai mokslininkai bei inžinieriai jau yra pagaminę planus tam dar negirdėtam istorijoj darbui — sustabdyti marių džiūvimą.

Kodėl Smunka Kaspijos Vandens Lygis?

Iš Kaspijos Marių daugiau vandens kasmet išgaruoja, negu į jas įplaukia. Tai bendroji jų paviršiaus smukimo priežastis.

Tyrinėtojai surado, jog praeitame šimtmetyje vidutiniai per metus įplaukdavo po 15 milionų ir 500 tūkstančių kūbinių pėdų vandens į šias marias. Įplaukimai tada beveik atpildydavo išgaruojantį Kaspijos vandenį.

Bet nuo 1933 metų jau žymiai pradėjo žemyn eiti marių lygis. Tai svarbiausia todėl, kad Volgos upė mažiau vandens nešė į Kaspiją. Skaičiuojama, jog tarp 1933 ir 1941 metų Volga išliejo po du milionu kūbinių pėdų mažiau vandens per metus į šias marias, negu pirmiaus.

Sovietinis akademikas A. Čaplyginas, Kaspijos Komisijos vice-pirmininkas, dėl to rašo:

—Blogumo šaknis yra tame, kad pasikeitė oras Volgos ir Kamos upynuose. Šie upynai renka vandenį ir neša jį į Kaspijos Marias. Bet pastaraisiais metais mažiau lietaus nukrito Volgos ir Kamos upių srityse. Oras ten taipgi pašiltėjo. Vidutinė metinė temperatūra, pavyzdžiui, 1934-1936 metais buvo šiltesnė, negu bet kada per paskutinius 200 metų. Panašiai temperatūra ėjo šiltyn nuo 1930 iki 1940 metų. O šiltesnis oras reiškia, kad daugiau išgaruoja ir upių vandens.

Visuomeninė Priežastis, dėl Kurios Marių Lygis Nupuolė

Gyventojų skaičius padidėjo Kaspijos srityje. Daugiau marių vandens vartojama laukams drėkinti ir fabrikų reikalams.

Kur kas daugiau dabar ir Volgos vandens naudojama pramonei ir laukų laistymui. Volgos vandeniu drėkinama buvusieji pusiau - dykumų plotai tarp Kaspijos, Volgos ir Uralų kalnų. Užtat pusiau - dykumos tapo derlingais laukais, daržais ir sodais.

Į Kaspijos Marias taip pat plaukia Kuros ir Araksо upių vandenys. Bet ir šių vandenų daug nusemiama — laistyti ir gaivinti ištroškusiai žemei, kurioj todėl auga puiki egiptiškos rūšies medvilnė (bovelna). Užtvenkiami minimų upių vandenys taipgi suka elektros dirbimo mašinas.

Kas Daroma Marių Džiuvimui Sulaikyti

Sovietų vyriausybė pernai įsakė Mokslų Akademijai tikriau ištirti visas priežastis, dėl kurių vanduo mažėja Kaspijoje, ir pagaminti planus, kaip galima būtų išlaikyti tinkamas tų marių lygis.

Sovietų Mokslų Akademija paskyrė Kaspijos Komisiją. Ši akademikų komisija tikrina žinias, kurias surinko įvairūs valdžios skyriai ir mokslinės tyrinėjimų įstaigos per paskutinius 10 metų. Komisija apibendrina jų patyrimus ir daro išvadas. Ji taipgi organizuoja naujas tyrinėtojų ekspedicijas.

Kaspijos Komisijai vadovauja akademikas Petras Širšovas, prekinio laivyno ministras. Jis andai dalyvavo Papanino ekspedicijoje, kuri tyrinėjo šiaurinį žemės ašigalį.

Išlaikyt Kaspijos Marių lygį — darbas didingas ir nepaprastai painus. Bet p r o f e s o r i u s Čaplyginas tvirtina, kad tas darbas artimojoj ateityj bus sekmingai atliktas; kad sovietinė inžinerija sutvarkys marias ir nustatys jų būklę.

Būdai, Kuriais Galima Pakelt Kaspijos Vandens Lygis

Vienas būdas sulaikyti Kaspijos vandens smukimą —tai atitverti nuo marių kai kurias jų įlankas. Tų įlankų atskyrimas sumažins marių plotą, iš kurio vanduo išgaruoja; taigi daugiau vandens liks pačiose mariose.

Kitas būdas palaikyti reikalingą Kaspijos lygį —tai panaudoti Baltijos, Juodosios ir Azovo marių upynų ir Amu-Darijos vandenis; kanalais bei perkasais pakreipti tuos vandenis taip, kad tinkami jų kiekiai plauktų į Kaspijos Marias ir nuolat jas papildytų.

Ryšium su šia darbų programa dėlei Kaspijos Marių numatoma dar viena galimybė, — kad laivai iš Baltijos Jūros galėtų perplaukti į Kaspiją, o iš Kaspijos į Juodąją Jūrą ir atgal.

S. R.

DIFTERIJA — JOS ŽENKLAI, PAVOJAI, GYDYMAS IR SVEIKŲJŲ APSAUGA

Difterija yra sunki ir pavojinga užkrečiamoji liga, labai išplitusi tarp vaikų. Šią ligą sukelia ypatinga bakterija, vadinama **difterinė lazdelė.**

Patekus į žmogaus žiočių, nosies arba kvėpuojamosios gerklės gleivinę plėvę, ta bakterija veisiasi ir leidžia nuodus, kuriais užnuodija žmogaus organizmą. Dėl to įvyksta ligonio žiočių, nosies ir kvėpuojamosios gerklės uždegimas.

Difteriniai nuodai ypatingai kenkia širdžiai, inkstams ir nervų sistemai, o dėl to gali išsivystyti paralyžiai, ypač širdies paralyžius.

Apsinuodijimas difteriniais nuodais įvyksta labai greitai, tad kūdikio gyvybei išgelbėti brangi kiekviena valanda. Štai dėl ko kiekviena motina privalo žinoti, kaip vystosi difterija, ir jei bent menkiausias ženklas nurodo į difterijos atsiradimą, tai turi tučtuojau kreiptis į gydytoją.

Difterijos Eiga

Difterija visų dažniausiai paliečia kūdikio žiotis. Paprastai liga išsivysto palaipsniui. Šiuo atveju ligūsti reiškiniai menkai pasirodo — temperatūra (karštis) neaukštai pakilus, galvos skausmai ir bendras silpnumas yra nežymūs. Bet kartais liga prasideda iš karto. Ligonis staiga sukarščiuoja, jo kūno karštis labai pakyla, atsiranda galvos ir gerklės skausmai, bendras sukniužimas.

Mažiems vaikams difterija dažnai paliečia gerklas — tuomet išsivysto difterinis **krupas;** plėnelės padengia gomurį ir kvėpuojamąją gerklę, pas ligonį atsiranda šiurkštus, lojąs kosulys ir užkimimas. Kūdikiui vis sunkiau darosi kvėpuoti, jam pristinga oro. Šitokiais atvejais, jeigu nebūna suteikta skubi gydytojo pagalba, tai kūdikis gali žūti dėl užtroškimo.

Mažiems vaikams pasitaiko ir kitos rūšies difterija, kuri eina ne taip sunkiai ir ne taip audringai, tai nosies difterija. Kūdikis šią ligą neretai perserga bebėgiodamas, niekuo nesiskųsdamas. Tačiau akyla motina ir pati pastebi, kad kūdikis turi slogą ir kad iš nosies atsiranda pūlingos ir kraujingos išskyros. Šio pavidalo difterija taip pat gali sudaryt kūdikiui pavojų, jei nebus suteikta tinkama medikalė pagalba —jam taip pat gręsia paralyžiai dėl apsinuodijimo difteriniais nuodais.

Gyduolė

Difterijai gydyti yra išmėginta galingi vaistai — **priešdifterinis serumas,** kuris sugriauna difterijos nuodus, padaro juos nežalingus. Priešdifterinis serumas turi būti vartojamas tuojau visuose difterijos atsitikimuose.

Juo anksčiau pradėtas difterijos gydymas priešdifteriniu serumu, tuo tikresnis jo veikimas. Bet jeigu difterinis serumas per vėlai pavartotas, tai liga vis tiek gali būti pavojinga. Tokiais atvejais, pavartojus net didelius serumo davinius, kūdikis ne visada pavyksta išgelbėti.

Pavojai ir Apsauga

Norint kūdikį apsaugoti nuo difterijos pavojaus, reikalinga žiūrėti, kad jis neužsikrėstų šia liga. Apsikrėsti difterija galima, arti susilietus su difterijos ligoniu. Difterinė bakterija gali būti ligonio žiotyse ir nosyje. Bekalbėdamas, sukosėjęs, sučiaudęs, kvėpuodamas, ligonis ištaško aplink save smulkiausius seilių ir gleivių lašelius, kuriuose esama difterinių perų. O tie perai, patekę į sveiko žmogaus žiočių ar nosies gleivines plėveles, gali ir jį susirgdinti difterija.

Difterijos perai taip pat gali prikibti nuo drabužių, knygų, žaislų, valgių ir kitų daiktų, kurie yra buvę arti ligonio. Difterinės bakterijos gali ant tų daiktų išbūti ištisas savaites ir mėnesius. Kitiems perduoti gali difteriją ir žmonės, kurie prižiūri ligonį, o nenusiplauna rankų.

Ne tiktai ligonis gali skleisti difteriją. Pasveikęs taip pat gali apkrėsti jos perais kitus žmones, nes kartais ir pas pasveikusį ilgam laikui išlieka difterijos perai nosyje arba gerklėje.

Jei šeimoj kas nors apsirgęs difterija, būtinai reikia jį paguldyti ligoninėje. Tuo būdu jam bus suteiktas tikslus gydymas ir apsaugoti aplinkiniai žmonės nuo apsikrėtimo.

Po ligonio išgabenimo į ligoninę, reikia būtinai padaryti dezinfekciją, tai yra tam tikrais cheminiais skiediniais išmazgoti grindis ir baldus, kad galima būtų juos apvalyti nuo ligos perų. Indai turi būti išvirinti, o sąšlavos ir mažaverčiai daiktai, pavyzdžiui, žaislai sudeginti.

Ligonio atskyrimas nuo sveikųjų ir dezinfekcija tai svarbios priemonės kovai su difterija.

Kudikių Skiepijimas Prieš Difteriją

Labai svarbu padaryti kudikio kūną atsparų prieš difteriją. Visų patikimiausia tam priemonė yra **priešdifteriniai apsaugojamieji skiepijimai (čiepijimai).**

Priešdifteriniai apsaugojamieji skiepijimai yra vartojami jau daugiau kaip 20 metų ir fra davę ko geriausių vaisių. Kūdikis, kuriam padaryta priešdifteriniai apsaugojamieji skiepijimai, mažai tepagaunamas difterijos. Jeigu įskiepytas kūdikis kartais ir suserga difterija, tai jo ligos eiga lengva.

Kartais po skiepijimo atsiranda nežymūs, ligūsti reiškiniai, kaip kad odos paraudonavimas, patinimas skiepijimo vietoje, nežymus temperatūros pakilimas; bet šie reiškiniai labai greitai praeina ir nepalieka jokių blogų pasekmių.

Priešdifterijiniai apsaugojamieji skiepijimai yra daromi vaikams nuo vienų iki 8 metų amžiaus. Skiepijimai yra atliktini trimis atvejais. Antrasis skiepijimas daromas, praėjus 20 iki 30 dienų po pirmojo, o trečiasis, — praėjus pusmečiui po antrojo. Tiktai tris kartus padarytas priešdifterinis skiepijimas yra patikima priemonė apsaugoti kūdikį ilgam laikui nuo susirgimo difterija.

Dr. Ig. B.

MARGUMYNAI

Bičių Matymas

Bitės spalvų skirtumo nemato, bet jos įžiūri ultravioletinius spindulius, kurie žmogaus akims neįmatomi.

"Gerai-padarytas" tėvas ir jo tokie vaikai

Thurnstonvillėj, Anglijoj, buvo tėvas vardu Sykes Weldone (gerai-padarytas) ir turėjo jis keturis sūnus, kurie vadinosi: Livewell, Lovewell, Dowell ir Farewell — Gyvenk - gerai, Mylėk-gerai, Daryk-gerai ir Iškeliauk-gerai.

Atvirkščias Medis

New Haven, Conn., randasi atvirkščiai augantis medis, su žemyn nusvyrusiomis šakomis. Medis taip užauga, kuomet jauna atžala yra atvirkščiai pasodinama ir prigyja.

Kiek Grūdų Telpa Buželyje

Suskaičiuota, kad vieno bušelio saike telpa 550,000 grūdų kvietinių, 520,000 miežinių, 1,260,000 avižinių ir 27,000 pupų.

GRAŽIOS MINTYS VISADOS TURI GERO IR JĖGOS

Pradėk dieną su daina, eik miegot su šypsena —ir tau bus gražesnė sekanti diena.

Būti kuomi nors svarbiu — ambicija beveik visų vienoda, tik skirtingai vykdoma: vienas brolis eina į kunigus, antras į plėšikus.

Kas bando kitam pasižymėjimą atimti, tas padeda plėšikišką Dilingerio tipą auginti.

Patarimai — kaip vaistai— ne visom ligom vienodi; žinokie, kam ir kaip juos duodi.

Ir tas, kuris tave keikia, ir tas, kuris tave garbina— saldliežuviauja. O tikras bičiulis yra tiktai tas, kas neplepa, bet visuomet eina su tavim sykiu.

Nuklysk, tyčia nuklysk toliau nuo savęs — kad galėtum išvysti savo didumą, arba savo menkumą.

Mano bostonietis bičiulis, J. Rimkus, parūpino šias mintis:

Verkianti nuotaka dažnai būna linksma pati.

Jei katės su pelėm padarytų taiką, ūkininkas turėtų bėgti iš namų.

Bažnyčios vieta ant šventoriaus.

Barzda ponu dar nepadaro.

Alkanas pilvas mano, jog gerklė nupiauta.

Šlubas arklys geriau, negu visai be arklio.

Kiekvienas turim po nosim vėją karštai sriubai pasipūsti.

Po riaušių ir bailys mėgsta pasigirti.

Geram gaidžiui gaidos nereikalingos.

Teisybę pirk, bet neparduok.

Tarpe dviejų konkurentų vyriausia nesantaikos priežastis dažnai būna tik tame, kad vienas kitam drovisi pripažinti užsitarnautus nuopelnus.

Ne kiekvienas, brolužiai, galime važiuoti į Floridą gražią, bet į Laisvės naudai pikniką Philadelphijoj —busas į ten ir atgal tik už 3 dolerius veža!

Pr. Krienas

Durtuvais nenuveikiamas Korporalas

Korporalas Sid Marks, iš Fort Riley, nuogomis rankomis atmuša puolimus kariškais durtuvais. Lavinimosi praktikose jis taip atmušė 4,000 paskirų kareivių, negaudamas mažiausio sužeidimo.

TAIP SAKO PASAULINIAI GALVOČIAI

Indijos išminčius **Inayat Khan:**

Kas bijosi nedorybės, tas palieka nedorybės auka; kas atsiduoda nedorybei, tas būna jos belaisvis; kas supažindino save su nedorybe, tas buvo nedorybės mokinys; kas išmoksta nedorybės lekciją, pereina ją perdėm ir iškyla aukščiau nedorybės ribų, tas būna pergalėtojas ir valdovas.

Tylėjimas tarnauja kaipo spyna ant susijaudinusio lūpų; kaipo užtvara tarpe dviejų širdžių, atskirtų viena nuo kitos; kaipo skydas—apsauga išminčiui nuo kvailių; kaipo šydras—uždangalas ant veido bemoksliui angoje mokyto.

Filosofas **Spinoza:**

Juo daugiau žmogaus protas sužino dalykų, juo geriau jis supranta savo jėgas ir gamtos santvarką. Juo daugiau jis supranta savo jėgas, juo lengviau jam būna save valdyti ir savo gyvenimui taisykles nustatyti. Taipgi, juo labiau jis supranta gamtos taisykles, juo lengviau jam būna išvengti visko, kas yra nenaudinga.

Kas mokina žmones labiau smerkimais blogybių, negu aiškinimais prakilnumo,— ne stiprindami, bet silpnindami protą, — tie yra žalingi sau ir kitiems. Tokio mokinimo pasekmės būna kaip tų jaunuolių, kurie nepakęsdami nuolatinio savo tėvų užsipuldinėjimo, pabėga iš namų ir įstoja į kariuomenę, pasirinkdami verčiau karinius nepatogumus ir tyroniška disciplina, vietoje naminio gerbūvio ir tėviškos globos.

Konfucijus:

Didžiausia genijaus rūpestis yra surasti teisybę; jis mažiausia rūpinasi savo paties likimu.

Genijus stengiasi nesiskubinti savo žodžiuose, bet jis būna stropus savo pasielgimuose.

Genijus neturi nei ilgesio, nei baimės jausmų.

Goethe:

Reikia stengtis atlikti tuos dalykus, apie kuriuos mes geriausiai nusimanom, o ne vargintis save tuomi, ko visiškai nepajėgiam suvokti.

Kaip žmogus geriausia gali save ištirti? Tiktai darbštumu, o ne svajonėmis. Bandyk išpildyti savo pareigas, ir tuojaus pamatysi, ko esi vertas.

Viena iš didžiausių dorybių, kuria gamta apdovanojo žmogų, — pagal Epiktetą, —tai troškimas gero ir pasibiaurėjimas blogu.

Parūpino Pr. Krienas

7-11-46

VAIVORYKŠTĖ

—38—

Parašė VANDA VASILEVSKA ★ ★ ★ Vertė IR. POVILAVIČIŪTĖ

(Tąsa)

Nesuvaitojusi susmuko ant kelio. Skubiu judesiu vokietis paspyrė į šalį duoną, kuri nukrito ant žemės. Juoda žiauberė nulėkė toli į griovį. Šoko paskui ją kažkuris iš gretos liesas vaiduoklis. Trinktelėjo šūvis. Belaisvis nugriuvo šalikelėje.

Bet bobos nežiūrėjo į nualpusią Baniukienę. Bėgo skubiai, stengdamosios mesti, įbrukti į ranką duonos plutą, tai pelenuose išketą paplotėlį. Iš būstinės pasirodė kareiviai.

—Šalin!—baubė įsiutusiu balsu feldfebelis.

Šoko prie moterų, daužydami kaip apakę buožėmis, lyg pėdus kuldami. Moterys parpuldavo ant kelių, užsidengdamos rankomis galvas. Stengėsi pamesti duoną po einančiųjų kojomis, bet kai pirmas belaisvis pasilenkė pakelti maistą, vėl sugriaudė šūvis, ir užmuštas griuvo po kojomis einantiems paskui jį.

—Nereikia, žmonės, nesiaukokite veltui, nereikia! — aukštu lūžtančiu balsu pasakė garsiai per visą kelią jaunas sužeistasis, kuris šlubuodamas sunkiai vilkosi virtinėje. — Pasitraukite, moterys, motinos mūsų, pasitraukite. Neleis jie mums nė gabaliuko paimti, kam veltui žūti žmonėms?

Ir be jo jos matė, kad nieko nepadės. Du užmušti gulėjo ant kelio, ir Baniukienė vos rangėsi nuo žemės. Stovėjo su duona rankose, sielvarto pilnomis akimis, žiūrėdamos į nelaiminguosius, besivelkančius keliu, klydo į tuos kąsnius, laikomus rankose, deginantieji žvilgsniai karščiuojančių alkanų akių, desperatiški, beviltiški.

—Saša! — pašaukė Maliukienė sūnų, —per nieką visa tai! Surink berniokus, reikia po laukus, už posūkio, ten vieškelyje išmėtyti ir sprukti, nepamatys, vokietpalaikiai, o bernužėliai šiokį tokį kąsnį pakels...

Lyg staigi audra būtų pūstelėjusi, kuri nušlavė nuo kelio vaikus. Moterys pasitraukė prie namų slenksčių. Verkė, įsikišdamos į burnas skepetų galiukus, lingavo galvomis su bežadžiu sielvartu.

—Kaip jums? — rūpinosi Frosia Grochačaitė, girdydama vandeniu ir trindama sniegu Baniukienę trobos priebutyje.

—Nieko, nieko...

Atsisėdo ir, užsidengusi akis rankomis, skausmingai sukukčiojo, trumpai.

—Ką, labai skauda?

—Ne, ne... Ką tu Froska...

—Neverkite, ne... Pagulėsit, praeis.

—Ką tu, kvailutė, ką ten dėl to smūgio, pasidarė silpna, nieko neatsitiks...

Ji patempė merginą už rankovės. Šitoji nustebusi pasilenkė prie sėdinčios.

—Ką?

—Klausyk, Froska. Jeigu mano Petras taip... Girdi, geriau, kad pirmame mūšyje žūtų, geriau, kad jį bomba sudraskytų, geriau, kad jį tankas sutraiškytų, girdi?

Slopindama kalbėjo aistringą šnibždėjimą tiesiai į veidą merginai. Frosia suspaudė jai ranką.

—Tylėkite, tylėkite...

—Girdi? Jau kitaip ir negali būti, kad pats sau kulką į kaktą paleistų, kad pats granata susisprogdintų, girdi? Tiktai ne taip, ne taip, ne taip!

—Žinia! O jūs atsikelkite, aš padėsiu jums, sušalsite čia...

Kėlėsi ji sunkiai, pasiremdama į merginą, su vargu perėjo į trobą. Griška didelėmis, išsigandusiomis akimis žiūrėjo į motiną. Ji atsigulė į lovą suvaitojusi, skaudėjo, kažkur tempė, bloga darėsi, kad net juodos dėmės skraidė akyse. Bet ji negalvojo apie tai.

—Griška, eik čia!

Mažiukas atsistojo prie lovos, žiūrėdamas plačiai atvertomis akimis.

—Griška, girdi, ką tau pasakysiu?

—Aš juk girdžiu, nieko nešnekat...

—Klausyk, Griška, jeigu tau kada nors tektų, neduok dieve, kad jau kitos išeities nėra—tiktai arba mirtis, arba vokiečių nelaisvė—rinktis mirtį!

—Ką jūs, tetule, — sujudo Frosia. — Berniukas teturi penkeris metus...

—Tai kas, kad penkeris? O paskui turės penkiolika, dvidešimt... Tu, Griša, atsimink, ką tau mama pasakė, kai tu turėjai penkeris metus ir kai mamai vokietis buože į pilvą smogė, — kad jeigu kas, kulką sau į kaktą paleisk, granata į gabaliukus susidraskyk, bet neik į nelaisvę, girdi?

Berniukas išsigando ir apsiverkė. Frosia užsistojo jį.

—Ką jūs, tetule, berniuką gąsdinate? Nieko jis čia dar nesupras, o iki to laiko, kol paaugs, tai ir vokiečių jau nebus.

Baniukienė susimąstė.

—Gal ir teisybė? Tai jau ir teisybės pasaulyje nebūtų, jeigu per tą karą šuns iki paskutinio, iki paskutinio neišmuštų.

Suvaitojo, griebdamasi už pilvo.

—Oi, Froska, man rodos, kad vemsiu, ar ką...

—Nieko, vemkite, jeigu jau bloga,— aš tuojau jums šalto vandens pridėsiu...

Ji triūsė, mirkydama kibire drobės gabalus. Baniukienė tyliai vaitojo, vedžiodama paskui ją žvilgsnį.

Staiga ji pažvelgė į užverktą sūnaus veidą.

—O tu dar čia ko? Žiūrėkite, koks neištvermingas... Tur būt į Petrą apsigimė...

—Ką jūs kalbat, mažas, išgąsdinot jį, apsiverkė, didelio čia daikto... O ko jūs norite iš saviškio?

—Nieko aš nenoriu... Tiktai man vis galvoj stovi, — ar turės tiek proto, kad jeigu kas, pats sau galą padaryti?

—Jau jis ten padarys, kas reikia.

—O aš vis bijau... Mat, jis toks, kad pats negreit pagalvos, jam reikėdavo visuomet patarti, kas ir kaip... O kas jam dabar ten vargšeliui patars?

—Dabar jis armijoj, tai ten jam duos įsakymą ir viskas, — pasakė Frosia, uždėdama drėgną skepetą ant pamėlynavusio pilvo, kur buožės pėdsakas išsiplėtė į plačią dėmę.

—Įsakymas, na taip,—sutiko Baniukienė.

—Klausė jūsų, o dabar vado klauso, ir tvarkoj. Eikš čia, Griša, nuprausiu, visas išsipurvinai. O verkti nereikia, nėra ko. Mama, matai, guli, vokietis ją buože sumušė ir neverkia.

Berniukas stovėjo, žiūrėdamas didelėmis akimis į motiną. Kairės rankos pirštą įsikišo į nosį.

—Bet tu, sūneli, pirštą iš nosies ištrauktum,—supyko Baniukienė. — Tėvas raudonarmietis, o šis nosį krapšto.

Smarkiai suskaudo, ji suvaitojo.

—Oi, Froska, nė gabaliuko duonos, nė gabaliuko negavo nei vienas... Išmirs nabagėliai, kaip matai... Ir tik pagalvok, per savo kaimą ėjo, ir niekas jiems padėti negalėjo, niekas nė trupinėlio įduoti, pavalgydinti... Savo žemėje teks jiems prapulti... Ir kur gi juos nuvarė?

—Ruduose, sako, stovykla yra. Tur būt ten.

—Kur ten jie iki Rudų nueis? Jau vos ant kojų besilaiko. Nenueis, pakeliui juos išmuš, kaip tuos du...

—Berniukai už kaimo nulėkė ant kelio duonos primėtyti, praeis, susirinks, gal vokiečiai nepamatys, nesupras, kas čia...

—Kad tik mestų, kaip reikia... į vidurį kelio, jie ten pirmi eina, sargybiniai paskui...

—Jau ten berniokai sugalvos, kaip reikia, — ramino ją Frosia. — Mūs berniokai kaip auksas, bene nežinote?

Baniukienė palingavo galva. Ji staiga užsinorėjo miego, bejėgiškumas apėmė kūną. Baisiai buvo bloga, nemalonus silpnumas išsiliejo po visas gyslas, biaurus skonis visą laiką buvo burnoje. Bet labiausiai kankino, prisiminus degančias ano akis, giliai įdubusias, tamsias, karščio įkaitintas akis, žvelgiančias iš po sukruvinto skuduro ant galvos, ir tą judesį, staigų ir gobšų, kuriuo siekė plutos, jam netekusios. Prisiminė, lyg ji pažinotų aną seniai seniai, jo raukšles prie lūpų, daugeliu metų sendinančias jauną veidą, giliais plyšiais suskirdusių lūpų mėlynumą, melsvą jų odelę, tamsiai mėlyną mėsą, matomą skilimuose, ir seniai neskustus įdubusius skruostus.

—Oi...

—Skauda? — ėmė nerimti Frosia.

—Ne, ne... Miegosiu, ar ką jau...

—Miegokite, geriau pamiegoti, tai praeis, — pasakė mergina.

Baniukienė užmerkė akis. Po vokais stovėjo vaizdas: jaunas, papilkėjęs, pažymėtas mirties žyme veidas. Plaukų kuokštelis išlindęs iš po kepurės —kaip gi buvo galima taip iš vieno karto, iš vienos akimirkos atsiminti viską, iki mažiausių smulkmenų? Pagalvojo apie sūnelį, norėjo iššaukti jo vaizdą nežiūrėdama. (Bus daugiau.)

MONTREAL, CANADA

Draugo K. Kilikevičiaus Išleistuvės

Spaudoje jau buvo pažymėta, kad drg. K. Kilikevičius išvyksta į Torontą užimti L. B. administratoriaus vietą. Tad draugės ir draugai suruošė jam išleistuvių vakarą rugpjūčio 17-tą dieną.

Į išleistuvių vakarienę susirinko pusėtinas būrelis draugų. Buvo gardžių valgių, visokių pyragaičių ir vaišių, o prie visko po keletą stiklų ir alučio.

Kadangi draugas K. Kilikevičius yra žymus veikėjas organizacijose ir visados su visais labai draugiškas, tad gaila mums, montrealiečiams, buvo su juomi atsisveikinti.

Išleistuvių vakarą vedė d. M. Gudas. Jis, puikiai nušvietęs draugo K. Kilikevičiaus darbus, iššaukė visą eilę draugų tarti žodį išleidžiant šį taip brangų draugą į naują miestą, naują gyvenimą ir aplinkumą.

Nuo LLD 137-tos kuopos kalbėjo pirmininkas d. P. Šuplevičius, nuo 47-tos kuopos pirmininkas d. Petronis, Progresyvių Partijos pirmininkas d. Y. Urbonavičius, Sūnų ir Dukterų pašalpinės draugijos pirmininkas d. J. Vilkelis.

Taipgi buvo pašaukti kalbėti jo buvusi šeimininkė d. M. Kavaliunienė, dabartinis šeimininkas L. Kisielius, ir d. E. Juškevičaitė, kuri ilgus metus darbavosi mūsų mylimo draugo K. Kilikevičiaus vadovaujamose organizacijose.

Vėliau tapo pašauktas kalbėti ir pats mūsų herojus d. K. Kilikevičius. Jis pasakė puikią atsisveikinimo kalbą.

Draugai jam įteikė dovaną. LLD abi kuopos nupirko gražią, kelionei reikalingą, valizą. Progresyvių Partija taipgi įteikė dovanėlę dėl kelionės, gražiame bakselyje šukas, šepetį, barzdaskutį ir kitokių priedėlių.

Dvi jaunos mergelės Bendžaičiūtės, buvusios jo mokinės, katras jis mokino lietuviškos kalbos ir rašybos, per savo motinėlę atsiuntė dovaną savo buvusiam mokytojui d. K. Kilikevičiui.

Širdingai padėkojęs už dovanas, nuėjo nuo estrados, ant katros nesuskaitomai yra kalbėjęs, bet jau dabar gal tik kada atsitiktinai bekalbės.

Buvo pašauktas kalbėti jaunuolis B. Petronis, katras buvo ne tik organizacijos draugas su K. Kilikevičiu, bet ir armijoj abu sykiu buvo ir dalinosi vargais ir pasisekimais.

Baigus atsisveikinimo ceremonijas, griežė smagi muzika — drg. P. Šuplevičius su savo švogeriu Jonku, kuris svečiuojasi pas d. Šuplevičių. Atvyko iš Jungtinių Valstijų.

Vakarienę suruošė ir dirbo draugės: P. Kiselienė, Juškevičaitė, Virbilienė ir Braknienė. Joms gelbėjo ir dd. vyrai: Braknys, Rutelionis, F. Spaičys ir J. Pelėkauskas.

Dirbusiems, taipgi ir publikai už skaitlingą atsilankymą reiškiame širdingą padėką.

O draugui K. Kilikevičiui linkime sveikam laimingai dirbti naują darbą ir gerų pasekmių naujoj vietoj ir darbe, ir nepamiršti mus montrealiečius.

Papuolė po Gatvekariu

Rugpjūčio 15-tos dienos vakare papuolė po gatvekariu lietuvis Gabrielius. Nelaimingasis tapo daugokai sužalotas ir patalpintas ligoninėje, katros vardo neteko sužinoti.

Nupuolė nuo Arklio

Rugpjūčio 18-tą dieną V. Mickaus dukrelė, penkiolikos metų, prašė savo tėvelio, kad leistų ją pajodinėt ant arklių. Tėvas nenorėjo leisti, bet dukrytė maloniai tėvą bučiuodama prašinėjo pavelijimo, ką tėvas ir sutiko. Didelio džiaugsmo perimta, mergytė žaibo greitumu išbėgo.

Vos keletai minučių praslinkus, atbėgo pas tėvą jaunas berniukas ir pasakė, kad jo dukrelė jau nupuolė nuo arklio ant gatvės ir nesikelia. Nusiskubinus tėvui į nelaimės vietą, mergaitė gulėjo ant gatvės, kraujas tekėjo iš burnos ir vienos ausies. Tapo nuvežta ligoninėn ir jos likimas dar nespėta sužinoti.

Nuoširdžiai linkiu Onutei išgyti. **Birutė.**

ŠIĄ DIENĄ pas KRIENĄ

Įdomu, ką dabar veikia Penktasis Tinginių Apskritys (SLA)? Miega saldžiu miegeliu! Ačiu dievam, kad už tai negalima kaltinti dabar Židžiūno, kurį andai tie ponai apšmeižė. Ir tą gerai atsimenam. Bet kur jūsų akys — ponai besarmačiai, tinginiai! Ką?

PR. KRIENAS

Medėjo principas: jeigu šuva ne medžioklinis, tai— nereikalingas.

Paulius

Mokytojai Pateisina Streiką Dėl Apšvietos Vaikams

St. Paul, Minn. — Amerikos Mokytojų Federacijos suvažiavimas svarstė klausimą, ar mokytojai turi laikytis pasižadėjimo niekuomet nestreikuoti. Delegatai priėmė rezoliuciją, kur sako, "streikas galėtų būti vienintėlė priemonė" priverst valdžią ir publiką parūpinti vaikams gana mokyklų ir mokytojų. Rezoliucija perduota vykdomajai Mokytojų Federacijos tarybai persvarstyti.

PAKELTOS KAINOS MILTAMS IR TROKAMS

Washington. — Kainų Administracija pabrangino miltus 7 centais kiekvienam šimtui svarų, aukščiau buvusiųjų kainų "lubų," o auto. trokų (sunkvežimių) kainą pakėlė keliais šimtais dolerių.

FIRE HOUSE INN

John Baron Savininkas

25 East Marie St. Hicksville, L. I., N. Y.

Meldžiame užeiti pas Baroną, nes ten rasite gerą Joną, kuris duos jums šnapso, vyno ir alaus. Prie to, čia yra skanūs užkandžiai ir bendrai linksma atmosfera.

Yra vieta automobiliam pasiparkyti ir svetainė pokilims.

J. J. KAŠKIAUČIUS, M. D

530 Summer Avenue, Newark 4, N. J.

HUmboldt 2-7964

RONKONKOMA 8634

TELEPHONE STAGG 2-5043

MATTHEW P. BALLAS

(BIELIAUSKAS)

Laisniuotas Graborius

Liūdėsio valandoje kreipkitės pas mus

Patarnavimas bus užtikrintas ir už prieinamą kainą.

Puikiai Įrengtos Dvi Koplyčios, Duodamos Mylimiems Pašarvoti Dovanai

660 GRAND ST. BROOKLYN, N. Y.

Egzaminuojam Akis, Rašome Receptus

Darome ir Pritaikome Akinius.

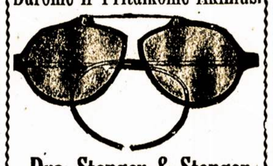

Drs. Stenger & Stenger

Optometrista

394-398 Broadway

Brooklyn, N. Y.

Tel. ST. 2-8542

GREEN STAR BAR & GRILL

LIETUVIŠKAS KABARETAS

Kas nori gražiai laiką praleisti, pasilinksminti ir pasiskoti, užeina pas "Green Star Bar and Grill," nes žino, kad visados bus patenkinti.

ATEIKITE PASIMATYTI SU GIVIAIS.

Geriausias Alus Brooklyne

PARĖ KIEKVIENĄ ŠEŠTADIENĮ

459 GRAND ST. BROOKLYN, N. Y.

(Skersai nuo Republic Teatro) Telefonas EV. 4-8698

Lietuviškas

TRAKTYRIUS

Didelis pasirinkimas visokių vynų ir degtinės

Geri Užkandžiai

Juozas Zeidat

Savininkas

411 Grand St. Brooklyn

F. W. Shalins

(Shalinskas)

Funeral Home

84-02 Jamaica Avenue

Opposite Forest Parkway

WOODHAVEN, N. Y.

Suteikiam garbingas laidotuves

$150

Koplyčias suteikiam nemokamai visose dalyse miesto.

Tel. VIrginia 7-4499

JUSTIN M.

BUYAUSKAS

MATTHEW A.

BUYAUSKAS

Laidotuvių Direktoriai

NEWARK, N. J.

426 Lafayette Street

TEL. MARKET 2-5172

Patogus laidotuvių namas su dviem koplyčiom ir grabų parodos kambariu.

Lietuvių Kūro Kompanija

Nelaukite, iki jūsų anglis išsibaigs iki paskutiniam kavalkui, užsisakykite iš anksto, nes žiemą yra sunkus pristatymas anglies.

Mes taipgi aprūpiname aliejum tuos, kurie savo namuose turi Oil Burners. Kūro Reikalu prašome kreiptis

Tru-Ember Fuel Co., Inc.

496 Grand Street Brooklyn, N. Y.

Telefonas EVergreen 7-1661

CHARLES J. ROMAN

(RAMANAUSKAS)

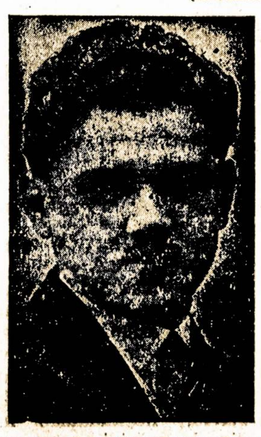

Laidotuvių Direktorius

★

Liūdėsio valandoj kreipkitės prie manęs dieną ar naktį, greit suteiksime modernišką patarnavimą. Patogiai ir gražiai moderniškai įruošta mūsų šermeninė. Mūsų patarnavimu ir kainomis būsite patenkinti.

★

1113 Mt. Vernon St.

PHILADELPHIA, PA.

Telefonas Poplar 4110

Užrašai iš Karo Meto Lietuvoje

(Ištraukos iš dienoraščio 1941-1944 m.)

Rašo KAROLIS VAIRAS

(Tąsa)

— Pagaliau, — sakau, — atsižvelkite į tai, kad aš, žilagalvis rašytojas, kurio vardas yra žinomas Lietuvoje ir už Lietuvos sienų, prašau jus išleisti ją. Aš garantuoju už ją.

Galimas daiktas, kad tie mano žodžiai jį paveikė. Jis sako:

— Duokite raštu savo parodymus apie ją. Tuojau čia pat parašykite. Aš referuosiu saugumo viršininkui. Nieko neprižadu. Užeikite ir vėl apie 14 valandą.

Parašęs savo pareiškimą, išėjau į gatvę. Pasakiau brolienei, ką girdėjau. Raminau ją tuo, kad iš manęs pareikalavo parodymų, kad tai neblogas ženklas. Matysime, kaip toliau vystysis mūsų reikalas.

Grįžęs į saugumą 14-tą valandą, vėl mačiausi su tuo pačiu saugumo kvotų viršininku. Jis čia pat prie manęs dar kartą pavartė mano anksčiau jam paliktą pareiškimą. Tris kartus pakartojo mano adresą, padėtą pareiškimo gale. Paskutinį kartą garsiau pasakė mano adresą, lyg kreipdamasis į antrą čia pat buvusį saugumietį, kuris sėdėjo nuleidęs akis, nė karto aiškiau į mane nepasižiūrėjęs.

— Apie tai, kad galėtume išleisti tamstos giminaitę, kalbos nėra. Viršininkas yra griežtai nusistatęs jos neišleisti.

— Gal leisite man su ja pasimatyti? Man ir jos motinai, kuri su manim atvyko iš Kauno?

— Hm, — sako valdininkas. Po valandėlės: —taip, leisime, tik su viena sąlyga.

— Kokia ta sąlyga?

— Tamsta turi sužinoti iš jos ir pranešti mums apie vieną dalyką, apie kurį ji pati mums nenori pasakyti.

— O koks tai dalykas?

— Pasakysiu, jei tamsta sutiksi sužinoti ir mums pranešti.

Jis norėjo padaryti mane save agentu, per mane iškvosti mano giminaitę. Ar man reikėjo supykti ir visą reikalą sugadinti? Ar sutikti.

—,Ne, —pagaliau, sakau. — Tokios sąlygos negaliu priimti.

— Dėlko?

— Nesugebėsiu to darbo padaryti. Jei klausinėčiau, turėčiau pasakyti, kad tos žinios yra tamstoms reikalingos. Galėtų ji neatsakyti mano klausimus. Antra puse vertus, man truputį nepatogu tokiu būdu apklausinėti savo giminaitę. Tai jau jūsų sritis.

— Jei taip, tai nebus leista pasimatyti, — sako valdininkas.

— Ką daryti, — atsidūsau aš. — Jūsų valia.

— Koks gi jai iškeliamas kaltinimas? — vėl klausiu to paties, ko klausiau ir vakar.

— Kol kas kaltinimas dar nėra suformuluotas.

— Jei neapkaltinta, jei kaltė nenurodyta, tai gal ji nėra ir įtariama iš viso? Turėtumėt ją išleisti, — bandau ir vėl grįžti prie paties svarbiausiojo reikalo.

Valdininkas sarkastiškai nusijuokė.

— Koks tamsta greitas, "jei kaltė nenurodyta, išleiskite!" Ne taip lengvai tie dalykai daromi. Pakliūti greitai pakliūsi, bet ištrūkti ne taip jau lengva... Dabar karas. Žmogaus gyvybė tereiškia tiek, kiek ir musės gyvybė. Mes turime teisę be teismo laikyti ją kalėjime ligi šešių mėnesių. Tiek ir laikysime, kol ji pati suminkštės ir pasakys mums tai, kas reikalinga sužinoti...

Čia pat antrasis valdininkas atsiliepė:

— Dailininkas V-kis sakė man, kad tamstos giminaitės vyras yra Vilniuje.

—Galimas dalykas, — atsakiau. — Tai kvoskite dailininką V-kį, jei jis žino. Matyt, ir iš jos norite sužinoti, kur yra jos vyras, ar taip?

Pirmasis, kvotų viršininkas, buvo nepatenkintas mano atsakymu.

—Nereikia nurodinėti, ką turime daryti ir ko neturime daryti. Savo pareigas mes gerai žinome. Jei manai, kad ji nekalta, tai gal tamsta galėtum mus painformuoti apie tuos dalykus, dėl kurių ji tyli?

Jaučiau, kad mano reikalas krypsta ne ten, kur turėtų pakrypti. Dar ko gera, jai nepadėjęs, pats save įklampinsiu. Ką tu žinai su tais vyrais, kurie gali suimti ir be teismo šešis mėnesius laikyti kalėjime? Valdininkas laikėsi, kalbėdamas su manim, taip, kaip paprastai laikosi žmogus, kuris kitus gali kišti į kalėjimą, bet kurio kiti ten nekiša bent šiuo metu.

Tuo tarpu į kambarį įėjo nebejaunas kunigas su kaimo moterėle. Jis prašo jo atsakomybe išleisti policijos sulaikytą jaunuolį, pas kurį kratos metu buvo rastas ginklas. Kunigas aiškina, kad ginklas ne to jaunuolio, krata buvusi ne jo kambary, tik jam pasitaikę būti ten, kur darė kratą; ginklą galėjęs pakišti kitas jaunuolis, kuris kadaise grąsinęs keršyti. Moterėlė esanti to sulaikytojo jaunuolio motina, gera katalikė, padori kaimietė. Jaunuolis nesąs komunistas, kunigas už jį atsakąs garbės žodžiu.

Kvotų skyriaus viršininkas čia pat parašė raštelį ir įteikė kunigui.

—Su tuo rašteliu eikite į kalėjimą. Jis bus paleistas.

Kunigas nuoširdžiai apkabino skyriaus viršininką, pasibučiavo ir išėjo.

Ir man būtų žymiai lengviau pasiekti savo tikslo, jei būčiau atėjęs čia kaip kunigas. Mano reikalas sudėtingesnis. Tiesa, kratą Teresės bute darė, kaip mums pasakojo jos namų sargas. Ginklų ir nieko įtartino nerado. Spintose, komodose, stalčiuose kažin ko ieškojo. Apie vyrą klausinėjo. Kratos metu ji buvo atskirame kambaryje, su jaunuoliu - s a u g u miečiu, kuris, vaikštinėdamas po kambarį, prieidavo prie jos, revolverį atkišęs, grąsindamas nušausiąs, jei ji pasikrutinsianti. Gal ir spintose ieškojo jos vyro?

Vėl kreipiuosi į viršininką:

—Tai dėl pasimatymo su mano giminaite tamstos paskutinis žodis?

—Negalima. Nebus leista.

—O gal leistumėt priduoti jai maisto ir drabužių?

—Gerai, — atsako jis po valandėlės. — Ateikite čia rytoj 9 val., gausite leidimą. Žinoma, jei nebus kurių nors pakeitimų...

Išėjau iš nejaukių saugumo rūmų. Savijauta buvo prislėgta. Mūsų reikalas krypo blogon pusėn.

(Bus daugiau)

LICENSES

Wholesale and Retail
Beer, Wine, Liquor

NOTICE is hereby given that License No. GB 7333 has been issued to the undersigned to sell beer at retail under Section 107 of the Alcoholic Beverage Control Law at 157 Baltic Street, Borough of Brooklyn, County of Kings, to be consumed off the premises.
DIETRICH LEHMKUH
157 Baltic St., Brooklyn, N. Y.

NOTICE is hereby given that License No. GB 1327 has been issued to the undersigned to sell beer at retail under Section 107 of the Alcoholic Beverage Control Law at 597A Clinton Street, Borough of Brooklyn, County of Kings, to be consumed off the premises.
ISADORE WOHLAND & SAMUEL BERGANG (Wohl-Berg Food Mart.)
597A Clinton St., Brooklyn, N. Y.

NOTICE is hereby given that License No. GB 11205 has been issued to the undersigned to sell beer at retail under Section 107 of the Alcoholic Beverage Control Law at 725 — 6th Avenue, Borough of Brooklyn, County of Kings, to be consumed off the premises.
STEPHEN JOHN KOZAR
725 — 6th Ave., Brooklyn, N. Y.

NOTICE is hereby given that License No. GB 11035 has been issued to the undersigned to sell beer at retail under Section 107 of the Alcoholic Beverage Control Law at 706 — 6th Avenue, Borough of Brooklyn, County of Kings, to be consumed off the premises.
AGNES SPRANGLE
607 — 6th Ave., Brooklyn, N. Y.

NOTICE is hereby given that License No. GB 5788 has been issued to the undersigned to sell beer at retail under Section 107 of the Alcoholic Beverage Control Law at 222 Prospect Park West ,Borough of B'klyn, County of Kings, to be consumed off the premises.
MAX EDELSTEIN
222 Prospect Park West, Brooklyn, N. Y.

NOTICE is hereby given that License No. GB 10427 has been issued to the undersigned to sell beer at retail under Section 107 of the Alcoholic Beverage Control Law at 71 Reid Avenue, Borough of Brooklyn, County of Kings, to be consumed off the premises.
ELLIS STEIN (E. Stein Grocery)
71 Reid Ave., Brooklyn, N. Y.

NOTICE is hereby given that License No. GB 1253 has been issued to the undersigned to sell beer at retail under Section 107 of the Alcoholic Beverage Control Law at 238 Reid Avenue, Borough of Brooklyn, County of Kings, to be consumed off the premises.
ISIDORE NADEL
238 Reid Ave., Brooklyn, N. Y.

NOTICE is hereby given that License No. GB 1719 has been issued to the undersigned to sell beer at retail under Section 107 of the Alcoholic Beverage Control Law at 229 Reid Avenue, Borough of Brooklyn, County of Kings, to be consumed off the premises.
RUDOLPH NEUBAUER & THERESIA EBITZ
229 Reid Ave., Brooklyn, N. Y.

NOTICE is hereby given that License No. GB 1973 has been issued to the undersigned to sell beer at retail under Section 107 of the Alcoholic Beverage Control Law at 262 Reid Avenue, Borough of Brooklyn, County of Kings, to be consumed off the premises.
PATRICK J. HESTER
262 Reid Ave. Brooklyn, N. Y.

NOTICE is hereby given that License No. GB 1770 has been issued to the undersigned to sell beer at retail under Section 107 of the Alcoholic Beverage Control Law at 98 Reid Avenue, Borough of Brooklyn, County of Kings, to be consumed off the premises.
BERTHA BROWN
98 Reid Ave., Brooklyn, N. Y.

NOTICE is hereby given that License No. GB 11239 has been issued to the undersigned to sell beer at retail under Section 107 of the Alcoholic Beverage Control Law at 889 Gates Avenue, Borough of Brooklyn, County of Kings, to be consumed off the premises.
ABRAHAM S. MEDOWAR (Meadow Farms)
889 Gates Ave., Brooklyn, N. Y.

NOTICE is hereby given that License No. GB 1390 has been issued to the undersigned to sell beer at retail under Section 107 of the Alcoholic Beverage Control Law at 19 Utica Avenue, Borough of Brooklyn, County of Kings, to be consumed off the premises.
LEXINGTON P. REESE, JR.
19 Utica Ave., Brooklyn, N. Y.

NOTICE is hereby given that License No. GB 2062 has been issued to the undersigned to sell beer at retail under Section 107 of the Alcoholic Beverage Control Law at 1718 Fulton Street, Borough of Brooklyn, County of Kings, to be consumed off the premises.
ROBERT W. CHAMBERS
1718 Fulton St., Brooklyn, N. Y.

NOTICE is hereby given that License No. GB 1396 has been issued to the undersigned to sell beer at retail under Section 107 of the Alcoholic Beverage Control Law at 240 — Avenue T, Borough of Brooklyn, County of Kings, to be consumed off the premises.
BARTOLOM BISULCA
240 — Ave. T, Brooklyn, N. Y.

NOTICE is hereby given that License No. GB 1200 has been issued to the undersigned to sell beer at retail under Section 107 of the Alcoholic Beverage Control Law at 156 Atlantic Avenue, Borough of Brooklyn, County of Kings, to be consumed off the premises.
JAMES KHOURY
156 Atlantic Ave., Brooklyn, N. Y.

NOTICE is hereby given that License No. GB 9401 has been issued to the undersigned to sell beer at retail under Section 107 of the Alcoholic Beverage Control Law at 2817 Voorhies Avenue, Borough of Brooklyn, County of Kings, to be consumed off the premises.
MOLLENHAUER BROS. LOUIS & FRED MOLLENHAUER
2817 Voorhies Ave., Brooklyn, N. Y.

LICENSES

WHOLESALE AND RETAIL
Beer, Wine, Liquor

NOTICE is hereby given that License No. L 5591 has been issued to the undersigned to sell wine & liquor at retail under Section 107 of the Alcoholic Beverage Control Law at 1279-81 Sutter Ave., Borough of Brooklyn, County of Kings, to be consumed off the premises.
TEDDY DEITZ
1279-81 Sutter Ave., Brooklyn, N. Y.

NOTICE is hereby given that License No. RW 977 has been issued to the undersigned to sell beer & wine at retail under Section 107 of the Alcoholic Beverage Control Law at 269 Wyckoff Ave., Borough of Brooklyn, County of Kings, to be consumed on the premises.
HENRY RUEBNER & JAMES BOBBITT
269 Wyckoff Ave., Brooklyn, N. Y.

NOTICE is hereby given that License No. Vendor 435 has been issued to the undersigned to sell beer from house to house under Section 107 of the Alcoholic Beverage Control Law at 169 Central Avenue, Borough of Brooklyn, County of Kings.
MARTIN B. FISHER
169 Central Ave., Brooklyn, N. Y.

NOTICE is hereby given that License No. C 256 has been issued to the undersigned to sel beer at wholesale under Section 107 of the Alcoholic Beverage Control Law at 453 Dahill Road, Borough of Brooklyn, County of Kings, to be consumed off the premises.
MEYER LOPATOW
453 Dahill Road, Brooklyn, N. Y.

NOTICE is hereby given that License No. C 198 has been issued to the undersigned to distribute beer at wholesale under Section 107 of the Alcoholic Beverage Control Law at 65 Troy Avenue, Borough of Brooklyn, County of Kings, to be consumed off the premises.
FAMOUS BEERS, INC. Louis Sakofsky
65 Troy Ave., Brooklyn, N. Y.

NOTICE is hereby given that License No. C 74 has been issued to the undersigned to distribute beer at wholesale under Section 107 of the Alcoholic Beverage Control Law at 63 Troy Avenue, Borough of Brooklyn, County of Kings, to be consumed off the premises.
HYMAN STERMAN Clinton Beer Distributors
63 Troy Avenue, Brooklyn, N. Y.

NOTICE is hereby given that License No. EB 456 has been issued to the undersigned to sell beer at retail under Section 107 of the Alcoholic Beverage Control Law at 623 Livonia Avenue, Borough of Brooklyn, County of Kings, to be consumed on the premises.
DAVID SUGARMAN
623 Livonia Ave., Brooklyn, N. Y.

NOTICE is hereby given that License No. EB 395 has been issued to the undersigned to sell beer at retail under Section 107 of the Alcoholic Beverage Control Law at 541 Knickerbocker Ave., Borough of B'klyn, County of Kings, to be consumed on the premises.
ANNA WIEDMER
541 Knickerbocker Ave., Brooklyn, N. Y.

NOTICE is hereby given that License No. EB 610 has been issued to the undersigned to sell beer at retail under Section 107 of the Alcoholic Beverage Control Law at 459 Stone Avenue, Borough of Brooklyn, County of Kings, to be consumed on the premises.
BENNY GOLDBERG & NATHAN LUBIN Famous Delicatessen
459 Stone Ave., Brooklyn, N. Y.

NOTICE is hereby given that License No. EB 362 has been issued to the undersigned to sell beer at retail under Section 107 of the Alcoholic Beverage Control Law at 5601 Ft. Hamilton Parkway, Borough of Brooklyn, County of Kings, to be consumed on the premises.
LOTTIE HECHT STRAHL
5601 Ft. Hamilton Parkway, Brooklyn, N. Y.

NOTICE is hereby given that License No. EB 560 has been issued to the undersigned to sell beer at retail under Section 107 of the Alcoholic Beverage Control Law at 796 Flatbush Avenue, Borough of Brooklyn, County of Kings, to be consumed on the premises.
SOL - MOR DELICATESSEN, INC.
796 Flatbush Ave., Brooklyn, N. Y.

NOTICE is hereby given that License No. EB 500 has been issued to the undersigned to sell beer at retail under Section 107 of the Alcoholic Beverage Control Law at 127 — 9th Street, Borough of Brooklyn, County of Kings, to be consumed on the premises.
MIKE WOZNIK
127 — 9th St., Brooklyn, N. Y.

NOTICE is hereby given that License No. EB 281 has been issued to the undersigned to sell beer at retail under Section 107 of the Alcoholic Beverage Control Law at 864 Nostrand Avenue, Borough of Brooklyn, County of Kings, to be consumed on the premises.
LOUIS RADIN
864 Nostrand Ave., Brooklyn, N. Y.

NOTICE is hereby given that License No. GB 11006 has been issued to the undersigned to sell beer at retail under Section 107 of the Alcoholic Beverage Control Law at 351 Myrtle Avenue, Borough of Brooklyn, County of Kings, to be consumed off the premises.
MARIANO PENGE
351 Myrtle Ave., Brooklyn, N. Y.

NOTICE is hereby given that License No. GB 11358 has been issued to the undersigned to sell beer at retail under Section 107 of the Alcoholic Beverage Control Law at 140 Rogers Avenue, Borough of Brooklyn, County of Kings, to be consumed off the premises.
MICHAEL W. DOLINSKI
140 Rogers Ave., Brooklyn, N. Y.

NOTICE is hereby given that License No. GB 2044 has been issued to the undersigned to sell beer at retail under Section 107 of the Alcoholic Beverage Control Law at 1102 Blake Avenue, Borough of Brooklyn, County of Kings, to be consumed off the premises.
EMANUELE CAFISO & ROSARIO BOSCARINO
1102 Blake Ave., Brooklyn, N. Y.

NOTICE is hereby given that License No. GB 11424 has been issued to the undersigned to sell beer at retail under Section 107 of the Alcoholic Beverage Control Law at 283 Bedford Avenue, Borough of Brooklyn, County of Kings, to be consumed off the premises.
MICHAEL FEDORYK
283 Bedford Ave., Brooklyn, N. Y.

NOTICE is hereby given that License No. GB 9356 has been issued to the undersigned to sell beer at retail under Section 107 of the Alcoholic Beverage Control Law at 1106 Blake Avenue, Borough of Brooklyn, County of Kings, to be consumed off the premises.
MARIA CICIRELLI
1106 Blake Ave., Brooklyn, N. Y.

NOTICE is hereby given that License No. GB 10594 has been issued to the undersigned to sell beer at retail under Section 107 of the Alcoholic Beverage Control Law at 513 Marcy Avenue, Borough of Brooklyn, County of Kings, to be consumed off the premises.
MATES PELLER
513 Marcy Ave., Brooklyn, N. Y.

NOTICE is hereby given that License No. GB 1291 has been issued to the undersigned to sell beer at retail under Section 107 of the Alcoholic Beverage Control Law at 7601 — 18th Avenue, Borough of Brooklyn, County of Kings, to be consumed off the premises.
FRANK GUADAGNINO
7601 — 13th Avenue, Brooklyn, N. Y.

NOTICE is hereby given that License No. GB 9007 has been issued to the undersigned to sell beer at retail under Section 107 of the Alcoholic Beverage Control Law at 233 Nostrand Avenue, Borough of Brooklyn, County of Kings, to be consumed off the premises.
FRANCIS M. DADDINO
233 Nostrand Ave., Brooklyn, N. Y.

NOTICE is hereby given that License No. GB 2282 has been issued to the undersigned to sell beer at retail under Section 107 of the Alcoholic Beverage Control Law at 6223 — 14th Avenue, Borough of Brooklyn, County of Kings, to be consumed off the premises.
GEORGE N. KING
6223 — 14th Ave., Brooklyn, N. Y. T

NOTICE is hereby given that License No. GB 5792 has been issued to the undersigned to sell beer at retail under Section 107 of the Alcoholic Beverage Control Law at 5124 — 9th Avenue, Borough of Brooklyn, County of Kings, to be consumed off the premises.
CHARLES WEISS
5124 — 9th Ave., Brooklyn, N. Y.

NOTICE is hereby given that License No. GB 1387 has been issued to the undersigned to sell beer at retail under Section 107 of the Alcoholic Beverage Control Law at 8009 — 18th Avenue, Borough of Brooklyn, County of Kings, to be consumed off the premises.
PHILIP SPIVAK
8009 — 18th Ave., Brooklyn, N. Y.

NOTICE is hereby given that License No. GB 1265 has been issued to the undersigned to sell beer at retail under Section 107 of the Alcoholic Beverage Control Law at 400 Lorimer Street, Borough of Brooklyn, County of Kings, to be consumed off the premises.
MARY BEREHEIKA
400 Lorimer St., Brooklyn, N. Y.

NOTICE is hereby given that License No. GB 1237 has been issued to the undersigned to sell beer at retail under Section 107 of the Alcoholic Beverage Control Law at 1503 Foster Avenue, Borough of Brooklyn, County of Kings, to be consumed off the premises.
JOHN HART
1503 Foster Ave., Brooklyn, N. Y.

NOTICE is hereby given that License No. GB 1314 has been issued to the undersigned to sell beer at retail under Section 107 of the Alcoholic Beverage Control Law at 1794 Sheepshead Bay Road, Borough of Brooklyn, County of Kings, to be consumed off the premises.
BENJAMIN GERTZOG
1794 Sheepshead Bay Road, Brooklyn, N. Y.

NOTICE is hereby given that License No. GB 1020 has been issued to the undersigned to sell beer at retail under Section 107 of the Alcoholic Beverage Control Law at 1644 Sheepshead Bay Road, Borough of Brooklyn, County of Kings, to be consumed off the premises.
JOHN J. DURKIN
1644 Sheepshead Bay Road, Brooklyn, N. Y.

NOTICE is hereby given that License No. GB 2035 has been issued to the undersigned to sell beer at retail under Section 107 of the Alcoholic Beverage Control Law at 1712 Sheepshead Bay Road, Borough of Brooklyn, County of Kings, to be consumed off the premises.
HELEN LIPSKY (Lipsky's Dairy)
1712 Sheepshead Bay Road, Brooklyn, N. Y.

NOTICE is hereby given that License No. GB 7371 has been issued to the undersigned to sell beer at retail under Section 107 of the Alcoholic Beverage Control Law at 1715 Sheepshead Bay Road, Borough of Brooklyn, County of Kings, to be consumed off the premises.
S. MOYLAN, INC.
1715 Sheepshead Bay Road, Brooklyn, N. Y.

NOTICE is hereby given that License No. GB 2243 has been issued to the undersigned to sell beer at retail under Section 107 of the Alcoholic Beverage Control Law at 715 Schenck Avenue, Borough of Brooklyn, County of Kings, to be consumed off the premises.
ROSE SCHREIBER
715 Schenck Ave., Brooklyn, N. Y.

NOTICE is hereby given that License No. GB 1402 has been issued to the undersigned to sell beer at retail under Section 107 of the Alcoholic Beverage Control Law at 256 Union Avenue, Borough of Brooklyn, County of Kings, to be consumed off the premises.
KLEMENTS DEPS
256 Union Ave., Brooklyn, N. Y.

NOTICE is hereby given that License No. GB 2311 has been issued to the undersigned to sell beer at retail under Section 107 of the Alcoholic Beverage Control Law at 728 Evergreen Avenue, Borough of Brooklyn, County of Kings, to be consumed off the premises.
JOSEPHINE LUEBS & ELSIE ANTOINETTE BUHNER
728 Evergreen Ave., Broklyn, N. Y.

NOTICE is hereby given that License No. GB 2304 has been issued to the undersigned to sell beer at retail under Section 107 of the Alcoholic Beverage Control Law at 325 Manhattan Ave., Borough of Brooklyn, County of Kings, to be consumed off the premises.
MAX SCHUMAN
325 Manhattan Ave., Brooklyn, N. Y.

NOTICE is hereby given that License No. GB 9812 has been issued to the undersigned to sell beer at retail under Section 107 of the Alcoholic Beverage Control Law at 1189 Bedford Avenue, Borough of Brooklyn, County of Kings, to be consumed off the premises.
MERROLD PAYNE
1189 Bedford Ave., Brooklyn, N. Y.

NOTICE is hereby given that License No. GB 1391 has been issued to the undersigned to sell beer at retail under Section 107 of the Alcoholic Beverage Control Law at 267 Wyckoff Avenue, Borough of Brooklyn, County of Kings, to be consumed off the premises.
JOHN H. WILKENS
267 Wyckoff Ave., Brooklyn, N. Y.

NOTICE is hereby given that License No. GB 11382 has been issued to the undersigned to sell beer at retail under Section 107 of the Alcoholic Beverage Control Law at 118 Bay Ridge Ave., Borough of Brooklyn, County of Kings, to be consumed off the premises.
NORMAN B. GOLDBERG & ARTHUR GREEN King J. Dairy
118 Bay Ridge Ave., Brooklyn, N. Y.

NOTICE is hereby given that License No. GB 2041 has been issued to the undersigned to sell beer at retail under Section 107 of the Alcoholic Beverage Control Law at 210 Court Street, Borough of Brooklyn, County of Kings, to be consumed off the premises.
FRANK KUMM
210 Court St., Brooklyn, N. Y.

NOTICE is hereby given that License No. GB 6852 has been issued to the undersigned to sell beer at retail under Section 107 of the Alcoholic Beverage Control Law at 361 Court Street, Borough of Brooklyn, County of Kings, to be consumed off the premises.
GEORGE ADEEB
361 Court St., Brooklyn, N. Y.

HELP WANTED—MALE
REIKALINGI VYRAI

VYRAI
THE FLINTKOTE CO.
SIŪLO
Nuolatinį, Apskritų Metų Darbą
UŽ GERĄ ALGĄ
PATYRIMO NEREIKALAUJAMA!
GRUPINIS APDRAUDOS PLANAS
KREIPKITĖS
PLANT PERSONNEL OFFICE
Oak & Central Aves. East Rutherford, N. J.
(203)

HELP WANTED—FEMALE
REIKALINGOS MOTERYS

TYPISTS
(Angliškai Kalbančios)
5 DIENŲ 40 VALANDŲ SAVAITĖ
FOSTER WHEELER
6 CHURCH STREET, N. Y. C.
(200)

KAMBARIŲ TVARKYTOJOS
IR MAUDYNIŲ APŽIŪRĖTOJOS
Linksmos Darbo Sąlygos. Gera Alga.
IROQUOIS HOTEL
49 West 44th Street, N. Y. C.
(198)

RHINESTONE PASTERS
Patyrusios
prie kostumų jewelry
WILBURN JEWELRY
307 W. 38TH ST., N. Y. C.
(199)

FILE CLERKS
Patyrusios Prie Switch Board
Insurance Brokerio Ofise
NUOLAT
Gera Alga
DAVIS DORLAND & COMPANY
280 Broadway, New York City
(198)

BANKŲ VALYTOJAI
Iki 50 Metų Amžiaus
DIENOM IR
NAKTIM DARBAS
NUOLATINIS DARBAS
KREIPKITĖS 9 IKI 3 P. M.
3-ČIOS LUBOS
41 BROAD STREET
NEW YORK CITY
(202)

VYRAI
MOULDERIS
Prie Iron Mašinos Moulderis.
Patyręs Užbaigimui.
NUOLATINIS DARBAS
GERA ALGA
KREIPKITĖS
A. P. SMITH MFG. CO.
545 NORTH ARLINGTON AVE.,
EAST ORANGE, N. J.
(201)

JACQUARD STAKLIŲ TAISYTOJAI prie C. & K. Automatic 4 X 1 Staklių. Gera Alga. Nuolatinis Darbas. Kreipkitės į C. & S. FABRICS, INC.,
8 Morris Street, Paterson, N. J.
(203)

STALIORIAI
Patyrę
6 Dienų Savaitė. Gera Alga. Nuolatinis Darbas. Linksmos Darbo Sąlygos.
WM. WOLTER, JR. & BRO.
Cabinet Makers
Nanuet, N. Y.
Tel. NANUET 2204
(200)

MALE and FEMALE
VYRAI ir MOTERYS

OPERATORIAI
Patyrę prie Viena Adata, Merrow
Blindstitch Button & Buttonhole Mašinomis.
MENDERS
Patyrę prie Mekstinių Dirbinių
RANKOM SIUVĖJAI
• NUOLATINIS DARBAS
• AUKŠTI UŽDARBIAI
• PUIKIAUSIOS DARBO SĄLYGOS
••• DAUG KITŲ PAŠALPŲ
Dirbkite "Rytojaus Fabrike"
DIVERA SPORTSWEAR, INC.
74 Lexington Ave., Bayonne, N. J.
(Kampas E. 3rd St.)
EMPLOYMENT OFFICE — PIRMOS LUBOS

Telefonų Knyga--Ne Bankas

Telefonų kompanija pradėjo išdalinimą 246,000 naujų knygų Queens apskr. gyventojams. Vėliau pradės išnešioti 350,000 knygų brooklyniečiams. Ta pačia proga primena nepalikti senose knygose vertybių. Senas knygas kompanija atsiima atiduoti senos popieros perdirbėjams.

Eina po žmones pasaka, kad kartą krautuvininkas pasidėjo pusantro tūkstančio vertės kvitų knygoje šeštadienį. Knygą žmona atidavė knygų surinkėjams pirmadienį. Vakare, neberadęs knygos, vyras skambina telefonų kompanijai ir sužino, jog jo knyga tebėra sandėlyje su arti šimtu tūkstančių kitų knygų, bet kad jie patys turės susijieškoti savąją. Visa šeima ir giminė prakaitavę ketvertą dienų, kol atrado.

Abelnai, dėstymas pinigų ar dokumentų po knygas, kad ir niekam neatiduodamas, kartais apgauna. Pedadent atrodo, kad per amžius atsiminsi, bet ir geriausia atmintis turi talpos ir laiko rubežių.

HELP WANTED—FEMALE
REIKALINGOS MOTERYS

MERGINOS
Fabriko darbas.
Patyrimas nereikalingas.
Pradinė alga $30 už 40 val. savaitę.
Laikas ir pusė už viršlaikius.
Pakėlimas po 4 savaičių.
A. & N. BEHAR, INC.
167-54th St., B'klyn.
(199)

MERGINOS INDŲ ATĖMĖJOS
2 Pilnam Laikui
4 Daliai Laiko
GERA ALGA
UNITED NATIONS CATERERS
United Nations Building
LAKE SUCCESS, LONG ISLAND
(202)

PAJIEŠKOJIMAI

Pajieškau savo brolio Antano Abromavičiaus. Iš Lietuvos paeina nuo Šiaulių apskr., Šibaičių kaimo. Į Jungtines Valstijas atvyko 1904 m., į Morgan, Pa. (Allegheny County — anglių kasyklų apylinkėj). Prašau jo paties, arba kas žino kur jis gyvena, tuoj atsikreipti į sergantį brolį. Būsiu dėkingas. Mikolas Abromavičius, 1648 St. Patrick St., Pittsburgh 10, Pa. (Mt. Oliver B.) (197-199)

New Yorko ir Apielinkės Žinios

Justinas Velička Tęs Mokslą

Šiomis dienomis Alekas Velička, žinomasis veiklus dainininkas ir kliubietis, sukinasi po Lituanica Restaurano virtuvę nepaprastai linksmas. Pasiteiravus, sužinojome, kad jis taip linksmas sūnaus džiaugsmu. Jaunuolis jo ir Domicelės Veličkų sūnus Justinas, šio karo veteranas, pagaliau, sulaukė pakvietimo eiti į kolegiją. To pakvietimo, kurio jis nuo pat sugrįžimo iš karinės tarnybos laukė, bet kurio nesitikėjo sulaukti dar iki ateinančio pavasario. O sulaukė dabar.

Justinas siekiasi žurnalisto karjeros. Tai jo mėgiamiausis užsiėmimas ir vyriausis talentas. Tėvai, žinoma, troško, kad jam pavyktų prasisiekti aukštesnio mokslo toje srityje, kurioje jis labiausia norėtų dirbti, kurios siektis jam patarė ir pirmesnieji jo mokytojai. R.

Susivedė

Ann Alukonis, duktė Laisvės skaitytojų M. Alukonių, gyvenančių 605 Morgan Ave., Brooklyne, susivedė su Charles Maliszewski, 92 Eckford St. Santuokos apeigos įvyko Šv. Cecilijos bažnyčioje.

Jaunavedžiams linkime laimės šeimos gyvenime!

R.

KOKIOS BUS GALIMYBĖS RINKIMUOSE NEW YORKO MIESTE

Be reikalo komercinė spauda taip šūkauja, būk darbiečiai ir progresyviai pralaimėjo. Faktinai, iš karto ji nei nešūkavo — nėra ko. Tik paskiau, už dienos kitos, gerai suplanuotuose užslėpimui tikrovės raštuose pradėjo rėkti.

Kaipgi Yra Tikrovėje?

Tie neva pralaimėjusieji lenktyniavo didžiųjų partijų kandidatūroms, kuriose tūli iš jų nėra net nariais. Didžiuma iš jų yra Darbo Partijos nariais, kiti artimais su Darbo Partija sandarbininkais, treti bent su tūlais darbiečių programos dėsniais sutinką, juos parėmę ir tuomi užsitraukę didžiųjų partijų politinės mašinos rūstybę.

Be to, prieš tuos žmones buvo paleista arši propaganda spaudoje, kalbose, per radiją, lapeliais.

Nežiūrint to visko, kai kurie iš jų laimėjo didžiųjų partijų nominacijas, kiti pralaimėjo, bet vistiek gavo daug balsų tose partijose. O tas parodo tik vieną — politinės mašinos pralaimi tose partijose savo balsuotojų pasitikėjimą. Tas pasitikėjimas vis labiau linksta, norimas teikti darbiečiams ir kitiems progresyviams.

Darbo Partijoje, kur susispietusios progresyvės jėgos, nei vienas progresyvis nepralaimėjo.

Didžiosiose partijose, kaip žinia, darbiečiai ir progresyviai vadovybės neturi. Neturi nei balsuotojų seno rezervo. Didžiuma progresyvių yra užsirašę Darbo Partijos balsuotojais. O Darbo Partijos balsuotojų skaičius šiemet yra didžiausis iš buvusių bile kada partijos amžiuje, net 225,000.

Taigi, kiek progresyviai gavo balsų demokratų ir republikonų partijose, tie eina reakcionierių pralaimėjimo sąskaiton tose partijose. Yra parodymas, kad eiliniai balsuotojai, kuriais didelėje didžiumoje yra darbo žmonės bile kurioje partijoje, nepritaria reakcinei politikai.

Atsiminus, kad tik labai maža dalelytė piliečių išėjo balsuoti nominacijose, aišku, kad išėjus masei piliečių balsuoti galutinuose rinkimuose, didžiųjų partijų balsuotojai duos pažangiesiems kandidatams daugeriopai daugiau balsų, negu davė nominacijose (primaries).

Viskas ko reikia, tai nuo dabar iki registracijų pasidarbuoti, kad visi darbo žmonės piliečiai užsiregistruotų. Taipgi privalome supažindinti juos su pažangiečių programa ir darbuotis, kad visi išeitų balsuoti rinkimų dieną, lapkričio (Nov.) 5-tą.

Kada tiktai masės išeina balsuoti, reakcija žengia atgal, o progresas eina pirmyn.

L. K. N.

Miesto Teisėjams Pakelia Algas

Miestava budžeto taryba vienbalsiai užgyrė šiame 1946-47 budžete skirti $106,500 pakėlimui teisėjams algų. Tarybos patvarkymu, teisėjams algos priedas siektų nuo $1,000 iki $2,000 metams.

Didžiajame New Yorke yra 82 teisėjai, miesto samdiniai. Municipal Teismo teisėjams numatoma pakelti nuo dabar turimų $10,840 iki $12,000. Court of Special Sessions vyriausiam nuo $13,000 iki $15,000, kitiems 16-kai nuo $12,000 iki $14,000. Domestic Relations vyriausiam nuo $13,000 iki $14,500, padėjėjams nuo $12,000 iki $13,500. Vyriausiam City Magistrate nuo $13,000 iki $14,000, o visiem kitiem 49-niem magistratam nuo $10,000 iki $11,000.

Atostogauja

Antanas Balčiūnas, darbštusis dienraščio Laisvės direktorių pirmininkas, mums rašo iš Liberty, N. Y.:

Pas mus viskas yra tvarkoje, tiktai lietus biskį gaišina. Oras dieną karštas, o naktį šaltas, gera vieta pasilsiui.

Ir linkime draugui gerai pasilsėti. Sunku išvardyti, kur ir ką tas draugas savo liuosomis nuo darbo už duoną valandomis veikia. Geriausiai tiktų klausti: ko jis neveikia? Jis Šv. Jurgio Draugystėje, jis savo unijoje, Laisvės direktoriuose, Lietuvai pagalbos darbe ir kitose organizacijose, visokiuose darbuose-darbeliuose.

PARDAVIMAI

Parsiduoda farma, 135 akrai geros žemės, šeši budinkai, 25 melžiamos karvės, 2 arkliai, naujas traktorius ir visos kitos farmai reikalingos mašinos. 8 mailės nuo Amsterdam miesto. Kaina $12,000 su viskuom. Pardavimo priežastis — savininkė viena moteriškė negali tinkamai vesti taip stambų ūkį. Kreipkitės:

Mrs. Gogis, R. D. 1, Amsterdam, N. Y. Iš Brooklyno apylinkės, dėl platesnių informacijų kreipkitės pas Tom Kanaporis, 107-40 88th St., Ozone Park, N. Y. (193-198)

Pirmadienio Rytą Būkite Teismabutyj

Williamsburgo šeimininkės užpraeitą savaitę buvo užpikietavusios Lee Ave. bučernes. Ne jos vienos streikavo ar pikietavo — visame mieste buvo paskelbtas streikas prieš aukštas mėsos kainas.

Pauline Kaplan, Williamsburg Consumers Council (vartotojų tarybos) pirmininkė, jauna motina su kūdikiu, buvo areštuota ir teisėjas ją sulaikė po areštu tolimesniam kvotimui. Ją kaltina, būk ji prasižengus tvarkai dėl to, kad pikietavo su kūdikiu vežimėlyje.

Majoras O'Dwyer sekamą dieną pareiškė, kad yra teisėta pikietuoti su kūdikiais vežimėliuose. Bet kai kas nenori to žinoti.

Pauline Kaplan pašaukta į Magistrates Court šio pirmadienio rytą, 10 valandą. Bet ji čionai nebus viena. Vartotojai, ypatingai moterys, bus su ja.

Lietuvių Moterų Apšvietos Kliubas, kuris remia Consumers Council veiklą prieš aukštas kainas, **prašo savo nares ir rėmėjus, kurie nedirbate pirmadienio rytą, rugpjūčio 26-tą, 10-tą valandą** būti teismabutyje prie Bridge Plaza, kampas Roebling ir So. 5th Sts., Brooklyne.

Mūsų užduotis ten būti ir žiūrėti, kad kovotoja už didesnį kąsnį mėsos ir duonos mūsų šeimai, Pauline Kaplan, gautų reikiamą teisėtumą.

Kliubietė.

Coney Island trankiai pasivažinėjimų tinklas — Steeplechase — šiomis dienomis mini savo 50-ją sukaktį.

MERGIŠČIA PO TRAUKINIU

Helen Baker, 12 metų, motinos nusiųsta į miestą ko nors parvežti, tapo užmušta traukinio Bowling Green stotyje. Jos pundelis nukrito nuo platformos. Mergiščia nušokus jo pasiimti. Ji nespėjo išlipti nei motormanas spėjo laiku sulaikyti traukinio.. Ją sutriuškino tarp pirmojo vagono ir platformos sienos.

FILMOS - TEATRAI

Puškino Kūrinys, Francijoj Gaminta Filma Rodoma Stanley Teatre

Stipriausios literatūros ir muzikos jėgos išlaikė Rusijos revoliucijos ugnį. Išlaikė dėl to, kad tikrasis menas negenda, nepriklauso nuo laiko tekmės ir pakaitų žmogaus ideologijoj.

Tos rūšies rašytoju buvo Aleksandras Puškinas, kurio kūrinys šio mėnesio 17-tą sugrįžo į gyvenimą ant Broadway francūzų filmoje "The Postmaster's Daughter," Stanley Teatre, 7th Ave. ir 42nd St., New Yorke.

Filma yra paremta apysaka "Paštininkas," vėliau įjungta knygon "Prose Tales," kurią Puškinas parašė po vardu Ivan Belkin. Filmą įvaidino francūzai aktoriai, priešakyje su Harry Baur, žymiuoju francūzų charakterių aktoriu. Baur mirė 1942 metais pasekmėje nacių sužalojimo jo dėl to, kad jis buvo žydų kilmės ir kad jis veikė naciams pasipriešinimo judėjime.

Apie Autorių Puškiną

Nors savo galvosena ir nesuvaldomai revoliucinga dvasia Puškinas buvo slavas, tačiau aštuntadaliu savo esybės buvo negras. Jo prosenolis (senelio tėvas) buvęs abyssinietis generolas, kuris už tarnybą Rusijos Armijoje po caru Petru Didžiuoju buvo gavęs bajoro titulą.

Aleksandras, tadgi, 1799 metais, gimė bajorų šeimoje ir buvo atitinkamai išauklėtas. Jis mokėsi Carskoje Selo Lyceum'e, St. Petersburg mieste, o sulaukęs 18 metų jau įstojo užrubežinių reikalų ministerijon.

Suėjęs 21 metus Puškinas jau buvo tiek prasisiekęs supratime, kad pradėjo neapkęsti tos sistemos, kuri jam davė pirmenybę tik dėl to, kad jis buvo iš bajorijos kilęs. Tarpe ankstybiausių jo raštų yra jo "Ode To Liberty." Už tuos raštus jis greit atsidūrė ištrėmime į Kišinevą ir Ekaterinoslavą, Pietų Rusijoje. Jis tuojau įstojo į tenykščias slaptas priešcaristines draugijas. Tuo tarpu jo sveikata blogėjo, Kišinevas jam nepatiko, tad vieton daugiau kurti, jis užsiimdinėjo skaitymu Lordo Byrono raštų.

Tenai, 1822 metais, jisai parašė "Kaukazo Belaisvis," apie čerkasės mergaitės įsimylėjimą į rusų oficierių. Sekamais metais jam leido vykti iš Kišinevo į Odesą. Tačiau ne jam nurimti. Jis parašė laišką pritariantį atejizmui ir tapo išmestas iš vyriausybinės tarnybos. Išsiųstas į Mikhailovską, jis įsivėlė į daugiau bėdų, šį kartą į visokias nepriimto pasivedimo bėdas.

1825 metais Puškinas parašė "Boris Godunov," kuri yra viena iš daugiausia žinomų Amerikoje vaidinamų operų. Tais metais iškilusiame dekabristų sąjudyje įveliamas ir Puškinas, bet caras Nikolajus 1-sis jį užstojo, gal būt vėl dėl jo bajoriškos kilmės bausmę atleido.

Po to jis nuolatos rašė ir asmeniniame gyvenime lyg ir apsistovėjo. 1831 metais jis apsivedė. Sekamais metais jį sugrąžino darbui ministerijoje su 5,000 rub. algos per mėnesį. Tuo laikotarpiu jis parašė ir "Eugenijų Oneginą."

1837 metais Puškinas susiginčijo su Baronu d'Anthes ir išėjo su juo į duelį. Tame duelyje jis buvo pavojingai sužeistas ir vasario 10-tą, vos sulaukęs 38 metų, Puškinas mirė. Kiek ir kokių raštų jis būtų dar sukūręs, jeigu būtų pagyvenęs iki žilos senatvės—galima tik spėlioti. Tačiau nespėliojančiai žinome tą, kad ir po kito šimto ir trečio šimto metų žmonės įdomausis jaunystėje jo spėtais sukurti veikalais, kaip kad įdomaujamės mes už šimto ir dešimties metų po jo mirties.

Nuėjusiam į Stanley Teatrą bus proga įdomiame pobūvyje pažinti dalelytę to genijaus jo veikalo filmoje "Paštininko Duktė." Ši filma yra gaminta francūzų. Greta tos, rodoma Tarybų Sąjungoje įvykusios pirmosios taikos meto Pirmos Gegužės iškilmės.

Stanley Teatras Stato $25 Klausimą

Stanley Teatras, New Yorke, duos $25 U. S. Savings Bond tam, kas suteiks geriausį atsakymą į jų klausimą. Tą atsakymą parodys ir teatre.

Kadangi konteste veikiau dalyvaus jaunoji karta, negu senesnėji, klausimas angliškai yra toks: As a medium for fostering international understanding, does the American film do a better job abroad than the foreign-made motion pictures do here?

Atsakymas turi būti 100 žodžių ar mažiau, gautas iki rugsėjo (Sept.) 6. Dalyvauti gali bile kas, ne vien teatro lankytojai. Kontestą skelbia Stanley Teatras bendrai su Vog Film Co., kurios francūziška filma "The Postmasters Daughter" dabar rodoma Stanley Teatre, 7th Ave. ir 42nd St., New Yorke.

Paštas Įsteigė Naują Skyrių

Brooklyno centraliniame pašte, Washington ir Johnson Sts., įsteigtas specialis langutis parduoti stampų kolektoriams naujausias bėgamąsias stampas. Pirm to, tie naujovių ir retenybių gaudytojai turėdavo laukti eilėje su bendrais pirkikais stampų vartojimui.

Šiuo tarpu parduodamomis naujausiomis esančios Smithsonian Instituto, taipgi Iowa ir Tennessee valstijų stampos, visos tricentinės.

SURAIŽĖ KONKURENTĄ

Raymond Tremper, 38 m., 5408 Avenue I, Brooklyne, atbudęs 4:30 ryto, apsižiūrėjo, kad jo žmona dingus. Lauke palangėje išgirdęs auto sustojant ir ten radęs savo žmoną su taksiko vairuotoju užpakalinėj sėdynėj. Vairuotoją, Tony Ferretti, įdūręs peiliu. Tasai atsidūrė ligoninėj, o Tremper po areštu.

Šeši asmenys sužeisti susidūrus 8th Ave. busui su sunkvežimiu prie Varick ir Watts Sts., New Yorke.

K. VENCKUS
LIETUVIS PIANO TUNERIS
Perbudavoja pianus iš didesnių į mažesnius, Spinet Style, sutūnina. Atlieka visokius reikalingus pataisymus ir nulekeriuoja.
L. J. PIANO TUNING & REPAIRING CO.
9152 Gold Street, Ozone Park, N. Y.
Tel. MIchigan 2-3123

Peter Kapiskas
Peter KAPISKAS
BAR & GRILL
Degtinės, Vynai ir Alus
RHEINGOLD
BEER & ALES
★
32 Ten Eyck St.
BROOKLYN, N. Y.
Tel. EVergreen 4-8174

Joseph Garszva
Undertaker & Embalmer
Manager
JOHN A. PAULEY
Licensed Undertaker
231 Bedford Avenue
Brooklyn 11, N. Y.
TEL. EVERGREEN 8-9770

JONAS LAZAUSKAS
Užlaiko Valgių ir Gėrimų Įstaigą
DEGTINĖS - VYNAI - ALUS
PUIKI SALIUKĖ SU ATSKIRU ĮĖJIMU, PATOGI GRUPĖMS PASILINKSMINTI
337 St. Nicholas Avenue
Brooklyn, N. Y.
Kampas Palmetto St. Tel. EVergreen 2-9141

CHARLES
UP-TO-DATE
BARBER SHOP
ANTANAS LEIMONAS, Naujas Savininkas
306 UNION AVENUE
Tarpe Ten Eyck ir Maujer Sts.
BROOKLYN 6, N. Y.
GERAI PATYRĘ BARBERIAI

BROOKLYN
LABOR LYCEUM
DARBININKŲ ĮSTAIGA
SALĖS dėl Balių, Koncertų, Banketų, Vestuvių, Susirinkimų ir t.t. Puikus stelčius su naujausiais įtaisymais.
KETURIŲ BOLIŲ ALLEYS
Kainos Prieinamos
949-959 Willoughby Ave.
Tel. STagg 2-3842

DANTŲ GYDYTOJAS
Dr. A. Petrika
BROOKLYN, N. Y.
Tel. EVergreen 7-6868
221 South 4th Street
Valandos: 9—12 ryte; 1— 8 vakare
Penktadieniais Uždaryta

LITUANICA SQUARE RESTAURANT
STANLEY RUTKŪNAS
SAVININKAS
PUIKIAUSIA LIETUVIŲ RESTAURACIJA BROOKLYNE
PAUKŠTIENOS PIETŪS ANTRADIENIAIS
Kiekvieną dieną yra didelis pasirinkimas visokių valgių
ATDARA KAS DIENĄ IR NAKTĮ APART SEKMADIENIŲ
282 UNION AVE. BROOKLYN, N. Y.
Tel. EVergreen 4-9612

Fotografas
Traukiu paveikslus familijų, vestuvių, kitokių grupių ir pavienių. Iš senų padarau naujus paveikslus ir krajavus sudarau su amerikoniškais. Reikalui esant ir padidinu tokio dydžio, kokio pageidaujama. Taipogi atmaliavoju įvairiom spalvom.

JONAS STOKES
512 Marion St., Brooklyn,
Kampas Broadway ir Stone Ave. prie Chauncey St., Broadway Line.
Tel. GLenmore 5-6191

ADAM V. WALMUS, D.D.S.
DAKTARAS—DENTISTAS
VALANDOS:
9 A. M. — 12 N.; 1 — 8 P. M.
Išskiriant trečiadienį ir sekmadienį.
650 5th Ave., kamp 19th St.
BROOKLYN, N. Y.
Tel. SOuth 8-5569

BULOVA!

DEAN
15 jewels . . . $24.75
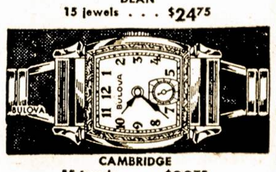
CAMBRIDGE
15 jewels . . . $29.75

PATRICIA
17 jewels . . . $24.75

BEATRICE
17 jewels . . . $29.75
Didelis Pasirinkimas Laikrodžių ir kitokių Daiktų
ROBERT LIPTON, Jeweler
701 Grand St. Brooklyn, N. Y.
Tel. ST. 2-2173. (Arti Graham Ave.) Atdara Vakarais.

BROOKLYNO LIETUVIŲ
Valgių ir Gėrimų Įstaigos
CHARLES VIGŪNAS
284 Scholes Street
Brooklyn, N. Y.
Telephone EVergreen 4-8573
WM. SKUODIS
564 Wythe Avenue
Brooklyn, N. Y.
Tel. EVergreen 4-8054
ANTHONY ROGERS
(Raudžius)
328 Union Avenue
Brooklyn, N. Y.
MIKE LEIPUS
324 Devoe Street
Brooklyn, N. Y.
Tel. EVergreen 4-8003