LAISVĖ

THE LITHUANIAN DAILY

Darbo Žmonių Dienraštis
Kaina $7.00 Metams
Užsieniuose $9.00
Brooklyne $8.00
Kopija 5c

LAISVĖ-LIBERTY
The Only Lithuanian Daily in the Eastern States.
427 Lorimer Street,
Brooklyn 6, N. Y.
Telephone: Stagg 2-3878

No. 37 ★ ★ ★ Brooklyn, N. Y., Penktadienis, Vasario-February 14, 1947 ★ ★ ★ Metai XXXVII. Dienraščio XXIX.

Kriokas

Giriasi, bet Nesiseka.
Palestinoje Pekla.
Jam tos Maldos Labai
Reikalingos.
Taip ir Reikia.
Rašo A. BIMBA

Kunigas Končius giriasi, kad jo Bendrajam Fondui vajus labai sekasi. Štai, girdi, vajaus atidarymo puošniam susirinkime New Yorke suplaukė vienuolika tūkstančių ir septyni šimtai dolerių.

Tai, žinoma, graži suma. Bet kun. Končiaus prietelius Tysliava sako esąs patyręs, kad iš tos sumos visas desėtkas tūkstančių atėjo iš vyskūpų iždo. Maspetho klebonas atvežė kitą tūkstantinę.

Tuo būdu tos puotos dalyviai, prisivalgę ir prisigėrę Bendrojo Fondo kaštais, sudėjo viso labo tik septynius šimtelius!

★ ★ ★

Įdomu palyginti su mūsų vajumi dėl Vilniaus Instituto. Atsimenate, pažangieji lietuviai tik vienam Brooklyno susirinkime sudėjome beveik visus šešis tūkstančius dolerių!

★ ★ ★

O visgi Palestinoje pekla tebeverda. Jos kurstytojais buvo ir pasilieka anglai. Jie tokiais buvo konservatoriaus Churchillo vadovybės laikais, tokiais tebėra prie socialisto Attlee.

Nepaleidžia jie Palestinos iš savo rankų, nors to reikalauja ir žydai, ir arabai. Veikiausia tie žmonės susitaikytų ir sugyventų, jeigu nebūtų išlaukinės jėgos, kuriai rūpėtų krašte chaosas ir suirutė.

★ ★ ★

Jungtinės Tautos turėtų įsimaišyti ir padaryti galą Palestinoje žmonių kraujo liejimui. Anglai Jungtines Tautas visur siūlo, bet jų neprileidžia prie Palestinos.

Jungtinės Valstijos nenori pyktis su Anglija. Todėl tyli ir leidžia anglams siausti ir virti smalą.

★ ★ ★

Man atrodo, kad popiežius pradės žmonių akyse visiškai nusinešioti. Kur jau matėte: jis atsiuntės So. Bostono Darbininko editorijalų rašytojui kun. K. Urbonavičiui palaiminimą. Popiežiaus sekretorius rašo, kad popiežius meldžiasi už Urbonavičių ir prašo jam griekų atleidimo.

O kun. Urbonavičius atsižymėjęs tik tuomi, kad jau kelinti metai Darbininke sušilęs plūsta viską, kas darbininkiško ir pažangaus.

★ ★ ★

Iš kitos pusės, žinoma, labai gerai, kad popiežius meldžiasi už Urbonavičių. Šio kunigo griekai tokie baisiai dideli, jog iš jų jo išgelbėti nei jo paties, nei paprastų parapijonų maldos nebegali. Popiežiaus maldos gal ir pagelbės. Jeigu pagelbės, tai susitiksime ir pasimatysime danguje!

★ ★ ★

Nesakysiu, kad mes danguje be kun. Urbonavičiaus jaustumėmės apleisti. Bet jeigu popiežiaus maldos Dievą privers jį atsiųsti, turėsime priimti ir sugyventi. Čia jokiu būdu negalime susikalbėti, bet ten veikiausia turėsime...

★ ★ ★

Man patinką korespondencija iš Seattle, Washington. Tenykščiai draugai sako, kad jie negalės atsiųsti atstovo į Lietuvių Literatūros Draugijos suvažiavimą, nes per toli. Bet už tai jie Draugijai iš iždo paskyrė penkis dolerius ir devyni draugai paaukojo po dolerinę. Tuo būdu jie suvažiavimą gražiai pasveikins.

★ ★ ★

Yra daug turtingesnių kuopų. Jos turėtų neatsilikti nuo Seattle 161 kuopos. Taip pat visi kiti draugijos nariai nenusiskriaustų savęs, jei po dolerį kitą numestų Draugijos reikalams.

Visuomet atminkite: nors per 32 metu viskas keleriopai pabrango, bet mūsų draugijos narinės duoklės pasiliko tos pačios — tiktai $1.50!

Vienas Teisėjas už, Kitas prieš Neva Ga. Gubernatorių

Teisėjas Hendrix Užgiria Kukluksą Hermaną Talmadge kaip Gubernatorių, Kurį Teisėjas Porter Pirmiau Atmetė

McDonough, Georgia. — Šios apskrities aukštesniojo teismo teisėjas W. O. Hendrix vas. 12 d. patvarkė, kad Georgijos valstijos seimelis "teisėtai" išrinkęs gubernatorium (kuk luksą) Hermaną Talmadge.

O praeitą savaitę Rome apskrities aukštesniojo tęismo teisėjas C. H. Porter nusprendė, kad valstijos seimelis neturi jokios teisės rinkti gubernatorių; todėl gubernatoriaus vietą turi užimti M. E. Thompsonas, pernai rudenį išrinktas leitenantu gubernatorium (gubernatoriaus pavaduotoju).

Thompsonas per piliečių balsavimus išrinktas leitenant gubernatorium tuo pačiu laiku, kai kukluksinis Eugene Talmadge, Hermano Talmaldge'aus tėvas, buvo išrinktas gubernatorium. Bet senis Eugene mirė už trejeto savaičių pirm savo tarnybos pradžios kaip gubernatoriaus. Jo sūnus Hermanas gavo tiktai 675 įrašytus balsus tuose rinkimuose.

Vilniaus Kunigai Ankstyvi Balsuotojai Aukščiausios Tarybos Rinkimuose

Vilnius. — Tarybinės Lietuvos Aukščiausios Tarybos (seimo) rinkimuose vasario 9 d. tūkstančiai Vilniaus piliečių sugužėjo balsuoti net pirm 6 valandos ryto. Balsavo profesoriai, darbininkai, kunigai, šeimininkės, kareiviai ir kt. Tarp ankstyvųjų balsuotojų buvo ir šv. Kazimiero bažnyčios klebonas Romualdas Blažys ir katalikų kunigai Alfonsas Petronis, Karonis, Goruckas ir Kazimieras Krasauskas. (Šią žinią Laisvei pranešė Levinienė.)

Jungtinės Valstijos Ir Kanada Apvienija Savo Karines Jėgas

Amerika Darys Manevrus Žieminėj Kanadoj, Netoli Sovietų; Bus Vienodinami Ginklai; Bendradarbiaus Komandieriai

Washington. — Jungtinės Valstijos ir Kanada nutarė apvienyti karines savo jėgas, girdi, "bendram apsigynimui," kaip pranešė Amerikos valstybės departmentas. Nuspręsta visuomet palaikyti šios šalies ir Kanados Bendr. Apsigynimo Tarybą taikos metu. Tokia taryba pradiniai buvo įsteigta 1940 m.

Pagal dabartinę sutartį, Jungtinės Valstijos galės naudoti žieminės Kanados bazes savo laivyno ir oro jėgų pratimams. Tos bazės yra netoli šiaurinio žemės ašigalio (poliaus), o ašigalis netoli Sovietų Sąjungos.

Kanada vienodins savo ginklus su Jungt. Valstijų ginklais. Vienas kraštas apsikeis kariniais savo stebėtojais su kitu kraštu. Ši šalis duos lengvatas Kanados laivynui ir oro jėgoms, o Kanada suteiks tokias lengvatas jankiam. Ši sutartis padaryta, neatsiklausiant Jungt. Valstijų senato.

Skaitytojams

Įdėjus trečiadienio (vas. 12 d.) Laisvę į presą ir apie šeštadalį jos kopijų atspausdinus, sulūžo presas ir dėl to nebuvo galima dienraštis baigti spausdinti.

Presą pavyko sutaisyti tik trečiadienio naktį. Taigi dabar, spausdinami penktadienio numerį, kai kuriuos straipsnius ir korespondencijas paliekame tuos pačius, kurie tilpo dalyje trečiadienio laidos. Vadinasi, tie skaitytojai, kurie buvo gavę trečiadienio Laisvės egzempliorius, šioje Laisvės laidoje matys tuos pačius editorialus ir kai kuriuos kitus straipsnius. Ketvirtadienio Laisvės išleisti negalėjome. Visa tai parėjo dėl įvykusio "nesusipratimo" su mūsų presu.

Redakcija ir Administracija.

Anglija su Kritika Pripažino Naująją Bulgarų Valdžią

London. — Anglija formaliai pripažino Bulgarijos valdžią, kuri sudaryta po pastarųjų seimo rinkimų. Sykiu Anglija kritikavo rinkimus, kad juose, girdi, nebuvę duota lygių teisių priešingoms bulgarų valdžiai partijoms.

Bulgarijos vyriausybė pareiškė pasitenkinimą pripažinimu iš Anglijos pusės, bet atmetė kritiškas anglų pastabas. (Menama, kad ir Jungtinės Valstijos pripažins bulgarų valdžią, bet taipgi pridurs panašias pastabas.)

PRAVDA RAGINA PAKELT VOKIETIJOS GAMYBĄ, KAD JOS UŽTEKTŲ VOKIEČIAM

Maskva. — Sovietų komunistų laikraštis Pravda ragino talkininkų kontrolės tarybą leist pakelti Vokietijos pramonę ir ūkį tiek, kad vokiečių pasilaikymui užtektų savos gamybos. Pravda kaltina anglus ir amerikonus, kad jie varžą vokiečių pramonę ir siekią patys ją užvaldyti.

Washington. — Amerika siųs anglies šalantiems anglams.

Trustai-Republikonai Ruošia Smūgį Dauguomenei, Įspėja CIO

Washington. — Trustai-monopolistai su savo republikonais, siūlydami sumanymus kongresui prieš unijas ir piršdami apšlubint įstatymą dėl darbo valandų, ruošia smūgį ne tik darbininkams, bet daugumai farmerių, raštinių tarnautojams ir profesionalams, kaip įspėja CIO.

Senato Komitetas Slaptai Spręs Užsieninę Politiką

Washington. — Senato užsieninių reikalų komitetas penktadienį laiko slaptą posėdį, į kurį pašaukė ir valstybės sekretorių, gen. Marshallą raportuoti. Viskas atliekama už užrakintų durų, be jokių pašalinių žmonių.

Anglai Pavesią Palestinos Ginčus J. Tautom, jei Žydai Ir Arabai Neklausys Anglų

London.— Užsieninis Anglijos ministras Bevinas pareiškė Palestinos arabų atstovams, kad jeigu arabai nesusitars su žydais dėl to krašto valdybos arba jei vieni ir kiti atmes anglų siūlymus, tai Palestinos klausimas bus pavestas Jungt. Tautom.

Jeruzalė. — Anglai tolyn atidėjo korimą Dovo Grunerio, žydo teroristo.

Viet Namo Respublika Žada Kreiptis į Jungt. Tautas

Viet Nam respublikos prezidentas Ho Chi Minh pareiškė, kad jeigu Francija vis dar nesitaikys ir kariaus prieš tą respubliką, tai Viet Nam valdžia atsišauks į Jungtines Tautas, prašydama tarpininkauti karo baigimui. Viet Namas reikalauja tautinės nepriklausomybės, kur būtų vienon valstybėn sujungta Cochin China, Annam ir Tongking provincijos, Indo-Chinoje.

SAUGUMO TARYBA ATSKIRIA ATOMINĘ JĖGĄ NUO BENDROJO NUSIGINKLAVIMO KLAUSIMO

Lake Success, N. Y. — Jungtinių Tautų Saugumo Taryba 9 balsais prieš 0 priėmė Amerikos pasiūlymą atskirt atominį nusiginklavimą nuo bendrojo nusiginklavimo komisijos. Sovietų ir Lenkijos delegatai susilaikė nuo balsavimo.

Sovietų atstovas Gromyko nurodė, kad Jungtinių Tautų seimas priėmė rezoliuciją dėl bendrojo nusiginklavimo arba ginklų mažinimo — seimas nedarė skirtumo tarp atominio ir kitokio nusiginklavimo.

Amerikos pasiūlymas reikalauja pavesti atominės jėgos komisijai sprendimą ne tiktai apie atominius ginklus, bet ir apie visus naujoviškus, daugmeniško žudymo įrankius. O bendrajai nusiginklavimo komisijai amerikonai palieka tiktai paprastų, senesnių ginklų klausimą.

Amerikonų atstovas Austin sakė, kad bendrojo nusiginklavimo komisija neturi kištis į atominės komisijos veikimą.

130 Berlyniečių Mirė Dėl Šalčių ir Alkio

Berlin, vas. 13. — Dėl šalčių ir maisto stokos mirė dar 14 vokiečių Berlyne. Taigi viso jau 130 berlyniečių žuvo šiemet dėl tų dviejų priežasčių.

Anglų Fašistai Šmugeliavo Nacius Namo

London. — Anglų fašistų vadai visokiais būdais padėjo naciams belaisviams bėgt iš Anglijos į Vokietiją, kaip susekė ir paskelbė Anglijos detektyvai.

SAKO, ATOMINĖ JĖGA JAU PAKINKOMA PRAMONEI

Portland, Ore. — Atominė jėga jau pakinkyta pramonės darbams, dar pirmą kartą istorijoj, sakė C. P. Cabell, General Electric kompanijos inžinierius iš Hanford Engineer Works, kur apdirbama atominių bombų medžiaga.

ITALAI NUBAUDĖ ANGLŲ LAIVĄ UŽ ŠMUGELĮ

Roma. — Italų valdininkai padarė kratą prekiniame Anglijos laive Redborn'e ir sučiupo 150,000 pakelių slepiamų amerikinių cigaretų, įgabenamų juodajai rinkai; už tai nubaudė laivo savininkus 70 milionų lirų (itališkų pinigų).

Chinų Komunistai Suėmė Išdaviką Generolą

Peiping, Chinija. — Chinų komunistų kariuomenė Shantunge sučiupo generolą Ho Peng-chu, kuris pirm poros savaičių perbėgo nuo komunistų į Chiang Kai-sheko tautininkų pusę. Komunistai teis tą generolą kaip išdaviką.

Bulgarijos Premjeras Mato Galimybę Bendradarbiaut Su Opozicijos Partijomis

Sofija.— Komunistas Bulgarijos premjeras Georgas Dimitrovas sakė, kad jo vadovaujama Tėvynės Fronto valdžia galėtų bendradarbiauti su prieštaraujančiomis jai nefašistinėmis partijomis. Bet tos partijos turi susilaikyt nuo kurstymų prieš valdžią.

Hamburge taip trūksta anglies, kad elektra gaminama tik dviem valandom per dieną.

Siūloma Didžiulė Popieros Dirbykla Alaskoje

Washington. — Amerikos vidaus reikalų sekretorius J. A. Krug sakė laikraščių leidėjų susirinkimui, kad reikėtų įsteigt didelį popieros fabriką Alaskoje, kurios miškai duotų daugybę medžiagos popierai gaminti. Tas fabrikas atsieitų 25 iki 30 milionų dolerių, įskaitant vanden-elektros dirbyklą, sandėlius, prieplaukas, 1,000 namukų darbininkams gyventi ir pasilinksminimo vietas.

Lenkų Prezidentas Siūlo Paliuosuoti Daugumą Kalinių

Varšava. — Lenkijos prezidentas Boleslavas Bierut pranešė, jog jis siūlys seimui, kad dovanotų arba sumažintų bausmę daugumai kalinių. Dabar Lenkijos kalėjimuose yra 24,000 paprastų kriminalistų, 12,000 slaptai prieš valdžią veikusių fašistų ir 11,000 tokių, kurie bendradarbiavo su naciais okupantais.

Prezidentas Bierut tikisi, kad bausmių dovanojimas pagreitins daugelio lenkų grįžimą iš Anglijos, kur "jie buvo suklaidinti priešiškos propagandos."

KŪBOS LAIVAKROVIAI ATSISAKO APTARNAUTI FRANKO LAIVUS

Havana, Kūba. — Kūbiečių Prieplaukų Darbininkų Unija čia atsisako iškrauti ar prikrauti atplaukiančius Ispanijos laivus; tai bus protestas prieš Ispanijos Franko fašistus, kurie neseniai sušaudė kūbietį Jose Antonio Llerandį, veikusį ispanų respublikiečių judėjime.

Pernai gruodyje pastatyta 58,000 naujų gyvenamų namų šioj šalyj.

Aukšč. Teismas Taipgi Uždraudė Politiką Valdžios Samdiniams

Washington.— Aukščiausias Teismas užgyrė Hatch Aktą - įstatymą, kuris uždraudžia federalės valdžios darbininkam ir tarnautojam veikliai dalyvauti politiniame veikime. Šis sprendimas paliečia 3,000,000 federalių tarnautojų ir tūkstančius valstijinių samdinių tokiose tarnybose, kurios gauna federalių valdžios pinigų.

ORAS. — Būsią šiltoka.

N. Y. Republikonai Siekia Pasmaugt Mažąsias Partijas

Albany, N. Y. — Republikonai Brees, Williamson ir Banks pasiūlė New Yorko valstijos seimeliui išleisti įstatymus, kurie beveik užkirstų kelią Darbo Partijai, komunistams ir kitoms mažosioms partijoms dalyvauti rinkimuose su savo kandidatais.

Brees ragina uždraust atskirom partijom statyt bendrus kandidatus, kaip kad juos išvien statė demokratai ir Darbo Partija New Yorke. Williamsono bilius reikalauja 25,000 piliečių parašų vietoj dabartinių 12,000, kuomet mažoji partija stato savo kandidatus rinkimam. Jis taip pat sako, reikia gauti 250,000 balsų tokios partijos kandidatui į gubernatorius, kad ji galėtų būti laikoma pastovia partija, tai yra, kad paskui nereikėtų jai rinkti piliečių parašų iš naujo. Iki šiol tam užteko 50,000 balsų.

Banks sumanymas, be kitko, mojasi uždraust piliečiui kandidatuoti bet kurios partijos vardu, jeigu jis per dvejus metus pirm to nebuvo užsiregistravęs kaip tos partijos narys.

Prieš tuos siūlymus kalbėjo Komunistų Partijos atstovas S. W. Gerson, Nacionalės Advokatų Gildijos veikėjas Ab. Unger, Darbo Partijos atstovas Leo Isacson, CIO unijų pareigūnai ir kitų pažangių organizacijų žmonės. Jie sakė, tokie sumanymai siekia pasmaugti darbininkiškas ir šiaip nepriklausomingas partijas ir užkarti piliečiams tiktai republikonų ir demokratų partijų politinį viešpatavimą.

LAISVĖ

LITHUANIAN DAILY, PUBLISHED BY
The Laisvė, Inc.
Every day except Sundays and Holidays
Established April 5, 1911
427 LORIMER ST., BROOKLYN 6, NEW YORK
Tel. STagg 2-3878

President ..... Jos. Weiss
Secretary Treasurer ..... D. M. Sholl
Editor ..... Roy Mizara

SUBSCRIPTION RATES

United States, per year	$7.00
United States, six months	$3.75
Brooklyn, N. Y., per year	$8.00
Brooklyn, N. Y., six months	$4.00
Canada and Brazil, per year	$8.00
Canada and Brazil, six months	$4.00
Foreign countries, per year	$9.00
Foreign countries, six months	$4.50

Entered as second class matter March 11, 1924, at the Post Office at Brooklyn, N. Y., under the Act of March 3, 1879.

Visi Jų Keliai Veda Prieš Unijas

Republikonai ir reakcininkai demokratai daro viską, kad pravaryti bilius prieš unijas, prieš streikus ir bendrai Amerikos žmonių laisves.

Tame jie sušilę darba priešakyj su Robert A. Taftu. Jie siekia panaikinti Wagnerio Aktą, kuris leidžia darbininkams organizuotis. Jie viską daro, kad panaikinti Norris-LaGuardia Prieš Indžionkšinį Aktą, kuris suvaržo atžagareivius teisėjus išdavimui prieš streikus indžionkšinų.

Prezidentas Trumanas paskyrė M. Harold E. Stasseną tartis su senatorium Robert A. Taftu ir kitais, kad pritaikius tuos bilius. Bet Mr. Stassenas yra tos pat veislės paukštis, kaip ir Taftas, nors jis kaišosi "liberalizmo" plunksnomis.

Jis tik dėl mažų dalykų veda "vainą", gi prieš pačius reakcinius punktus nusileidžia. Jis net sutinka, kad, kada kur dirbtuvėj unijiniai darbininkai nori skelbti streiką, kad būtų slaptai balsuojamas streikó klausimas, kuriame balsavimo teisę turėtų ir neunijiniai darbininkai. Sakysime, apie pusė dirbtuvėj darbninkų jau organizuoti į uniją, bet bosas su jais nesiskaito. Kad priversti bosą skaitytis, tai unija priversta skelbti streiką. Bet pagal Mr. Stassen planą streiko klausimą turėtų balsuoti ir tie, kurie prie unijos nepriklauso, jos svarbos nesupranta ir už ją dar nestoja.

Iš tų visų derybų, suokalbių ir planų, kurie dabar yra vedami tarpe republikonų ir reakcinių demokratų kongreso ir senato narių, bei įvairių komisijų nieko liaudis gero negalės sulaukti, jeigu ji pati neims energingai veikti ir daryti spaudimą apgynimui savo teisių.

Dėl Grįžtančių Pundelių iš Lietuvos

Daugelis Amerikos lietuvių nusivylė, kad jų pasiųsti pundeliai giminėms į tarybinę Lietuvą grįžo. Kodėl tie pundeliai grįžta iš Lietuvos, Latvijos, Estijos ir bendrai Tarybų Sąjungos, padarė platų paaiškinimą Amerikos (New Yorko) pašto viršininkas Mr. Albert Goldman.

Jis aiškina, kad pundeliai grįžta todėl, kad nėra siunčiami pagal taisykles, kokių prisilaiko paštas. Jis sako, kad rūbų ir apsiavų Sovietų Sąjunga neįleidžia iš užsienio, jeigu nėra pažymėta, kad jie medikališkai išvalyti ir jei nėra įdėta tokio paliudijimo į siuntinį. Tas daroma, kad apsisaugojus nuo užkrečiamų ligų, kurių dabar pasaulyj nestokuoja.

Kitos kliutys, — ne visus daiktus dar galima siųsti, kai kuriems reikia Amerikoj gauti leidimas, o jeigu be leidimo tie daiktai sunčiami, tai Tarybų paštas negali primti.

Trečias dalykas, — siuntinių dydis ir svoris, o ketvirtas tai muito klausimas.

Mr. A. Goldman pataria, kad išvengus tų nesusipratimų, norint, idant siuntiniai tikrai pasiektų adresatą, reikia pašte paprašyt **"Part II of the Postal Guide"**, kur yra surašyta, koki daiktai galimi siųsti ir kaip siųsti. Tas blankas galima gauti bile pašto skyruje, arba susisiekti su Office of Internat. Trade, USSR Division, Department of Commerce, Washingtón 25, D. C.

Išvengimui kliūčių, jis taipgi pataria susisiekti ir su tomis įstaigomis, kurios užsiima persiuntimu dalykų į Tarybų Sąjungą. Jų skelbimai telpa ir mūsų dienraštyj.

Mes manome, kad dalykai susitvarkys, reikia turėti kantrybės. Reikia atminti tai, kad sunkiausi Lietuvos liaudžiai laikai jau pasiliko užnugaryj, kad laipsniškai susitvarkys pastovus susisiekimas.

Komunistų Vadas Apie Eislerio Dalyką

Dienraščio Daily Worker korespondentas turėjo pasikalbėjimą su Komunistų Partijos generaliniu sekretoriumi Eugene Dennis reikale Gerhart Eislerio areštavimo.

E. Dennis sako, visas skandalas yra susijęs su sekamais dalykais. Pirmas, — taikos priešai nori pakenkti būsimai Keturių Didžiųjų užsienio ministrų konferencijai, kuri atsidarys Maskvoj kovo 10 d. Jie ir pučia burbulą apie "rusų šnipus", kad bloginti santykius tarpe Amerikos ir Sovietų Sąjungos.

Antras, — reakcininkai nori nugązdinti Amerikos žmones, sukelti dalį jų prieš komunistus, kad lengviau pravaryti prieš unijas, streikus ir bendrai liaudies laisves bilius. Jie žino, kad komunistai yra griežčiausi apgynėjai tų laisvių.

Trečias, — jie nori išpūsti tą dalyką prieš komunistus, kad panaudojus jį persekiojimui komunistų ir liaudies. Istorijoj žinoma, kad Vokietijoj hitlerininkai patys net Reichstago namus sudegino, kad paskui suversti kaltę ant komunistų. Visi žinome, kad ten buvo panaikintos visos liaudies organizacijos. Ir Amerikoj reakcininkai puola komunistus, bet jie nei kiek nepasigaili ir darbo unijų.

E. Dennis sako, kad komunistai nešaukė ir nešaukia prie "valdžios nuvertimo spėkos pagalba", kad tai yra reakcijos išmislas.

Karolio Markso Laiškas Abraomui Lincolnui

Pasaulį nuo hitlerizmo ir fašistinio barbarizmo išgelbėjo Jungtinės Tautos, kuriose Tarybų Sąjungos armija, vadovaujama komunistų, vaidino vyriausią vaidmenį. Septyni milionai tarybinių žmonių krauju ir gyvastimi užmokėjo už tą žmonijos laisvę! Rodosi, kad bendromis pastangomis nugalėję žmonijos pabaisą — hitlerizmą, — turėtume bendromis pastangomis damušti jį ir užtikrinti pasauliui laisvę ir gerbuvį ateityj.

Bet taip nėra. Mūsų šalyj neigiami ne tie, kurie teisino Hitlerio žvėriškus karus, ne tie, kurie kenkė karo laimėjimui, bet visos reakcinės jėgos, kaip nuo retežio paleistos dūksta prieš darbo unijas, liaudies laisves ir komunistus.

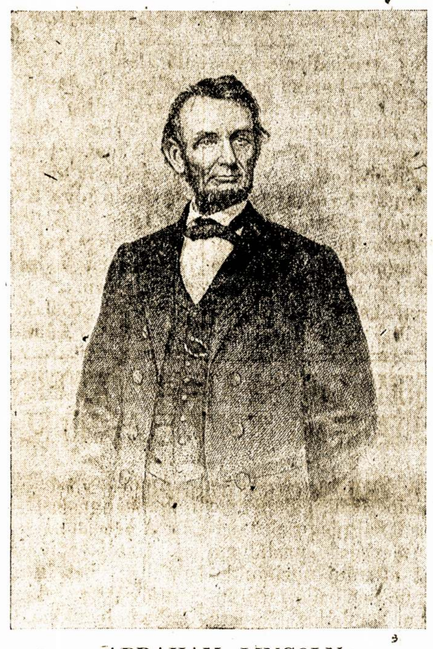

ABRAHAM LINCOLN

Amerikos liaudis savo laisves iškovojo per Amerikos Revoliuciją, prieš britų vieš-patavimą. Šian dieniniai liaudies priešai nei nenori to fakto prisiminti. Jie mielai užtyli tą, kad ir po šimto metų po Amerikos Revoliucijos britai, laike Civil. Karo, siekės užpult liaud. jėgas, vadovaujamas Lincolno, bet tais laikais Rusija prisiuntė į New Yorką savo karo laivyną pagrūmodama Anglijai.

Lai Civilio Karo reakcija ne vien žodžiais, o ir ginklais norėjo sunaikint Amerikos žmonių laisves, bet jai tas nepavyko. Abraomas Lincolnas apjungė demokratiškas jėgas tų laisvių apgynimui. Ir štai, karo metu, 1864 metais baigėsi prezidento terminas, vyko prezidento rinkimai. Šalis buvo perskelta Civilio Karo fronto, bet ant tiek sujudo liaudis, kad antram terminui Lincolnas buvo išrinktas dar didesniu balsų skaičiumi, negu pirmam.

Tai buvo liaudies demokratijos laimėjimas prieš reakciją. Pirmojo Internacionalo Taryba, kurios priešakyje stovėjo Karolis Marksas, pasiuntė Lincolnui sekančio turinio pasveikinimą, kuris buvo K. Markso ranka parašytas:

"Tamsta,

"Sveikiname Amerikos liaudį jūsų didelė dauguma balsų išrinkimo antrajam terminui proga.

"Jeigu pirmuose jūsų rinkimuose buvo naudotas atsargus obalsis, raginas žmones priešintis vergijos galybei, tai antruose jūsų rinkimuose buvo iškeltas triumfališkas kovos šūkis: mirtis vergijai.

"Nuo to laiko, kai prasidėjo titaniškas Amerikoje susirėmimas, Europos darbininkai instinktyviai pajuto, kad žvaigždėta-dryžiuota vėliava atstovauja jų klasės likimą. Argi dėl teritorijų kontestas, kuris atidarė tą baisiąją epopėją, neturėjo išspręsti, kam priklauso milžiniški nenaudojamos žemės plotai: ar jie turi būti atiduoti emigrantui darbininkui ar suprostitutinti žiauraus vergų užvaizdos bato mindžiojimui?

"Kuomet oligarchija, susidedanti iš 300,000 vergų savininkų, pirmu kartu pasaulio istorijoj išdrįso įrašyti žodį 'vergija' ant ginkluoto sukilimo vėliavos, kuomet kaip tik tose vietose, kur mažiau kaip prieš šimtmetį gimė idėja didžiosios vieningos demokratinės respublikos, kurioje buvo paskelbta pirmoji Žmogaus Teisių Deklaracija ir suteiktas pirmasis impulsas aštuonioliktojo šimtmečio europinei revoliucijai; kuomet tose pačiose vietose kontr-revoliucija, sistematiniu rūpestingumu paruošta, didžiavosi atmetimu "idėjų, pasireiškusių tuomet, kai buvo daroma senoji konstitucija," ir skelbė vergiją esant "naudinga įstaiga," iš tikrųjų esąs vienintelis "kapitalo ir darbo ryšių" didžiosios problemos išsprendimas, ir ciniškai paskelbė nuosavybę žmoguje "naujo pastato kampakmeniu" — tuomet Europos darbo žmonių klasės tuojau suprato, netgi pirmiau negu fanatiškas Konfederacijos aukštesnių klasių ponijos partizaniškumas įspėjo, kad vergijos palaikytojų sukilimas yra persergėjimo varpu visuotinam nuosavybės kryžiaus karui prieš darbą, ir kad darbo žmonėms, žiūrintiems į ateitį su viltimi, netgi jų praeities laimėjimai yra pravojuje tame didžiajame konflikte anapus Atlantiko. Tuo būdu, jie visur ištvermingai kentė trūkumus, antdėtus ant jų medvilnės krizio, entuziastiškai priešinosi tiems, kurie nori padaryti proverginę intervenciją, ir iš daugumos Europos vietų aukojo tam gerajam tikslui savo kraujo kvotą.

"Kuomet darbininkai, tikroji politinė jėga Šiauriuose, prileido vergijai teršti, bjaurioti savo respubliką, kuomet prieš perkamą ir parduodamą be jo žinios negrą jie didžiavosi, jog aukščiausia baltveidžio darbininko teisė yra ta, kad jis galįs pats parsiduoti ir pasirinkti samdytoją, jie negalėjo pasiekti tikrosios darbo laisvės arba paremti savo europinius brolius pastarųjų kovoje dėl išsilaisvinimo; bet ši užtvara į progresą tapo nušluota raudonos civilio karo jūros.

"Europos darbininkai tikrai jaučia, kad, kaip Amerikos Nepriklausomybės Karas atidarė naują pakilimo erą vidurinei klasei, taip Amerikos anti-vergijinis karas padarys darbininkų klasei. Jie skaito būsimosios epochos laimėjimu, kad Abraomui Lincolnui, viena idėja persiėmusiam darbininkų klasės sūnui, teko vadovauti kraštą nepaprastoje kovoje dėl retėžiais surakintos rasės išlaisvinimo ir pasaulio pertvarkymo."

Šis įdomus dokumentas ir šiuo metu yra JV vyriausybės archyvuose.

Po sveikinimu pasirašė visos eilės kraštų darbininkų veikėjai, sudarę tuometinę Pirmojo Internacionalo Centralinę Tarybą.

Lincolnas atsakė į šį laišką 1865 m. sausio 28 d. per JV atstovą Anglijoje, Mr. Adams. Svarbiausioji Lincolno laiško dalis skamba:

"Jungtinių Valstijų vyriausybė turi aiškų supratimą, kad josios politika neigi yra nei gali būti reakcinė; bet tuo pačiu sykiu ji prisilaiko to nusistatymo, kurį priėmė pradžioje: visur susilaikyti nuo propagandizmo ir neteisėto įsikišimo. Jinai trokšta lygiu teisėtumu traktuoti visas valstijas ir visus žmones, ir ji remiasi tų pastangų pasekmėmis gauti paramos namieje ir pagarbą, gerų velijimų visame pasaulyje. Tautos negyvuoja vien tik sau, bet kelia žmonijos gerbūvį ir laimę broliškai bendradarbiaudamos ir gerais savo pavyzdžiais."

Bet reakcija nenurimo. Demokratijos priešai sudarė suokalbį nužudyti prezidentą Lincolną ir jo draugus. Jiems pavyko išrauti Lincolną iš gyvųjų tarpo aktoriaus John Wilkes Booth'o ranka. Jis mirtinai peršovė prezidentą teatre, balandžio 14 d., 1865 metais, o sekančios dienos rytą A. Lincolnas mirė.

Karolis Marksas, varde Pirmojo Internacionalo, prisiuntė sekamo turinio apgailestavimo laišką adresuotą Andrew Johnsonui, po Lincolno mirties, užėmusiam prezidento vietą:

"Tamsta,

"'Ypatingosios įstaigos' piktadaris, dėl kurios Pietai ėmėsi už ginklo, neprileido savo garbintojams garbingai susmukti atvirame lauke. Tą, ką jis pradėjo išdavime, turi pabaigti šlykščioje negarbėje. Kaip Filipo II-rojo karas dėl Inkvizicijos pagimdė Gerardą, taip Jeffersono Daviso už vergiją vestas karas pagimdė Boothą.

"Ne mūsų uždavinys čia reikšti liūdėsio ir didžiausio pasibaisėjimo žodžius, kai dviejų pasaulių širdis raitosi - banguoja liūdnoj emocijoj. Netgi sykopantai - pataikautojai, metai po metų ir diena po dienos dirbę savo Sisyfuso darbą, trokšdami moraliai nužudyti Abraomą Lincolną ir didžiąją respubliką, kurią jis vadovavo, dabar stovi ties šiuo universaliniu žmonių jausmų pasireiškimu ištikti nuostabos ir lenktyniuojasi, kad paberti ant jo atdaro kapo retorinių gėlių. Jie pagaliau surado, kad jis buvo vyras, neigi nugalimas nepasisekimo nei apsvaiginamas laimėjimo, nepalaužiamai siekiąs savo didžiojo siekimo, niekad jo nekompromituodamas aklu greitumu, išlėto brendindamas savo žingsnius, niekad neįengdamas atgal; nepasiduodąs populiariškojo palankumo vilnims, nenusimenąs dėl populiariško pulso sulėtėjimo; šv elnindamas griežtus žygius savo maloniais sielos spinduliais, iliuminuodamas pagiežingos tamsos scenas savo humoro šypsena, dirbdamas savo kolosališką darbą nuolankiai ir paprastai, ne kaip dieviškojo pašaukimo valdovai kad atlieka mažyčius dalykėlius su valstybiška bombastika; žodžiu, vienas retų žmonių, kuriems pavyksta patapti dideliais be liovimosi būti gerais. Tokis buvo šio didelio ir gero žmogaus kuklumas, kad pasaulis jį surado esant herojumi tik tuomet, kai jis krito kankiniu."

Kaip matome, tai Amerikos demokratiniai vadai, kurdami mūsų šalyje laisvių ir demokratijos tvarką, nesibijojo komunistų,—priešingai net palaikė susirašinėjimą su Karoliu Marksu, mokslinio komunizmo tėvu.

Kas Ką Rašo ir Sako

TAI JUMS GRAŽBILYSTĖ!

Brooklyno klerikalų Amerika posmuoja:

"Kacapams tarnaujantieji lietuvių laikraščiai kiekvieną mūsų tautietį plūsta visokiais vardais, o iš savo matuškos keiktis ir biaurotis jie šauniai išmokę — tuo jau yra pasižymėjęs rusiškas snukis, lygiai kaip ir maskvinių bernų nasrai..."

Kas kuo kvepia, tuo ir kitus tepia, byloja žmonių posakis. Jau tik paduotojo pusė sakinio parodo, kokį Amerikos redaktorius turi snukį ir iš kokių nasrų kunkuliuoja šlykšti klerikalinė derva!...

"JEWISH LIFE."

New Yorke išeidinėja anglų kalboje mėnesinis žurnalas, pavadintas *"Jewish Life."* Jį leidžia Morning Freiheit Association. Iki šiol išėjo jau keturi numeriai, — vėliausias vasario mėnesį.

Žurnalas daro gero įspūdžio ir jame vyriausiai sprendžiamos žydų problemos.

Šiuo metu pasaulio akys yra nukreiptos į Palestiną, kur verda kova už to krašto laisvę ir nepriklausomybę. Žurnalas apie tai daug rašo.

Kaip kiekvienoje tautoje, taip ir žyduose, aišku, yra partijos, yra grupės, nes ir ten yra klasės ir sluogsniai, kiekvienas su savo ypatingais interesais.

Klysta tie, kurie mano, būk kiekvienas "žydas stovi už žydą." Žydas kapitalist., žydas fašistas yra žydų darbininkų toks pat priešas, kaip ir lietuviškas fašistas.

Kiekvienas, kuris nori giliau susipažinti su Palestinos problemomis, taipgi su tuo, kaip demokratinio nusiteikimo žydai žiūri į Palestiną ir kitus opiuosius klausimus, gali surasti medžiagos paminėtame žurnale. Jo kaina $1.50 metams; pavienio num. — 15c. egz. (Adresas: 35 E. 12th St., New York 3, N. Y.)

ŠITAIP JIE NORI ŠVIESTI ŽMONES

Mokyklų Superintendentų Taryba nutarė pašalinti iš mokyklinių bibliotekų apysaką, pavadintą **"Citizen Tom Paine."**

Skaitytojas, be abejo, žino, kas buvo Tom Paine, — tai buvo žymus revoliucionierius, padėjęs Jurgiui Washingtonui kovoti britus, kovoti už Amerikos nepriklausomybę. Žurnalas apie tai daug rašo.

Kaip kiekvienoje tautoje, taip ir žyduose, aišku, yra partijos, yra grupės, nes ir ten yra klasės ir sluogsniai, kiekvienas su savo ypatingais interesais.

Klysta tie, kurie mano, būk kiekvienas "žydas stovi už žydą." Žydas kapitalist., žydas fašistas yra žydų darbininkų toks pat priešas, kaip ir lietuviškas fašistas.

Kiekvienas, kuris nori giliau susipažinti su Palestinos problemomis, taipgi su tuo, kaip demokratinio nusiteikimo žydai žiūri į Palestiną ir kitus opiuosius klausimus, gali surasti medžiagos paminėtame žurnale. Jo kaina $1.50 metams; pavienio num. — 15c. egz. (Adresas: 35 E. 12th St., New York 3, N. Y.)

ŠITAIP JIE NORI ŠVIESTI ŽMONES

Mokyklų Superintendentų Taryba nutarė pašalinti iš mokyklinių bibliotekų apysaką, pavadintą **"Citizen Tom Paine."**

Skaitytojas, be abejo, žino, kas buvo Tom Paine, — tai buvo žymus revoliucionierius, padėjęs Jurgiui Washingtonui kovoti britus, kovoti už Amerikos nepriklausomybę. Nemažai šiandien yra žmonių, kurie sako: Jei ne Tomo Paine'o plunksna, — Jurgio Washingtono kardas nebūtų atlikęs to, ką atliko — nebūtų nugalėjęs britų.

Tomas Paine buvo ateistas, bedievis ir drauge nepaprastai gabus pamfletistas, agitatorius, skelbiąs žodį už visišką Amerikos nepriklausomybę. Ano meto aristokratai, pro-britiški turčiai vadindavo Tomą Paine "purvinu demokratiniu ateistu."

Ir štai, neseniai jaunas Amerikos rašytojas Howard Fast parašė apie Tomą Paine apysaką, kurią užgyrė kiekvienas žymesnis literatūros kritikas. Ligi šiol šios apysakos pasiskleidė apie 1,000,000 kopijų. Ji lengva skaityti, ji pilna faktų, ji gera apysaka, dėl to ją žmonės perka ir skaito.

Bet va, New Yorko švietėjai nutaria, būk toji apysaka esanti pavojinga, — girdi, ji perdaug "ružava"! Dėl to, esą, ji reikianti pašalinti iš mokyklų bibliotekų, kad vaikai jos negalėtų skaityti.

Tai bloga! Tai sarmata Amerikai!

Kiekvienas pilietis, priešingas tokiam švietėjų žygiui, turėtų pareikšti savo protestą ir jį pasiųsti Board of Education (Švietimo Tarybai) New Yorke.

SAKO, TURI 375,000 NARIŲ

International Ladies' Garment Workers' Unijos organas "Justice" skelbia, kad toji unija šiuo metu turi 375,000 narių. Tai didelis skaičius, kuriame priklauso nemažai ir lietuvių rūbsiuvių.

Šios unijos nariai, kaip žinia, siuva moteriškus rūbus.

O vis dėl to atrodo keista, kad šiandien Amerikoje rūbsiuviai yra pasidalinę į paskiras unijas. Argi nebūtų gražu, jei visi rūbsiuviai priklausytų vienai unijai? Sakysime, kailiasiuviai, vyriškų rūbų siuvėjai, moteriškų rūbų siuvėjai, skrybėlių siuvėjai ar vėlėjai, kurie šiuo metu palaiko paskiras unijas, susivieniję į vieną, sudarytų milžinišką pajėgą.

Deja, taip nėra.

ANGLAI SUDVEJOJO APIE KARO STOVĮ PALESTINAI

Jeruzalė. — Aukštasis anglų komisionierius Palestinai, gen. Cunningham sakė Žydų Agentijos atstovam, kad Angliją, turbūt, neįves karo stovio tame krašte, kaip kad grąsino pirm keleto dienų. Tada anglai reikalavo, kad žydai veiktų išvien su jais prieš Irgun Zvai Leumi žydus teroristus, jeigu jie nenori karo stovio. Žydai atsisakė būti šnipais prieš savo tautiečius.

Darbo žmogus yra laimingas tada, kada galingas, o galingas tada, kada organizuotas ir apsišvietęs. Ar jau priklausote darbo žmonių reikalus ginančioje draugijoje? Ar gavote jai naujų narių?

MOTERŲ ŽINIOS

Kas nors iš mums mielų žmonių atidavė gyvybę už laisvę nuo fašizmo. Tačiau ateities laisvė ir taika priklausys tiktai nuo gyvųjų budrumo. Mobilizuokit žmones taikai užrašymu dienraščio Laisvės!

Tarybų Sąjungoje Stengiasi Nugalėti Gimdymo Skausmą

Medikališkas mokslas jau ilgas laikas ieško būdų palengvinti moterims skausmus laike gimdymo, tad yra buvę pasiūlyta daugelis būdų. Vartota migdylai ir narkotikai, kurie, tačiau, ne kartą neigiamai atsiliepia paskiau, o kiti būdai, nors nežalingi, menkai veikia gimdymo metu.

Tarybiniai mokslininkai, kaip tatai aprašo rusų korespondentas, bandę naujovišką priėjimą prie dalyko, jie pradėję tyrinėti skausmo priežastis ir pasekmes.

Skausmas, sako jie, rišasi su įvairiomis pakaitomis organizme. Tūlos iš tų pakaitų yra tiesioginė pasekmė skausmo, o kitos pakaitos yra dalimi mechanizmo, kuris ta skausmą sukelia. Jeigu, sako jie, mes galėtume surasti kilme tūlų iš tų pakaitų ir jas prašalinti, tas duotų mums pagrindą padaryti gimdymą beskausmiu ar bent mažiau skausmingu be vartojimo vaistų narkotikų.

Tarybų Sąjungos mokslininkai mano, kad tolimesnis tyrinėjimas vitaminų vaidmens gimdyvėms gali duoti teigiamas pasekmes. Jau nuo seno pripažinta, kad vitaminai turi svarbų vaidmenį visu nėštumo, gimdymo ir kūdikio krūtimi valgydinimo laiku. Toje tai linkmėje pasirinko tyrinėti gimdymų ir su juo surištu mokslų centralinis institutas (Central Institute of Obstetrics and Gynecology of the USSR).

Institutas atradęs, kad tūli skausmai yra gretimi su stoka vitamino B1. Jie pasistatė klausimą, ar ta stoka pasidarė nuo skausmo, ar ta stoka buvo skausmo priežastimi. Mokslininkai linkę manyti, kad būna priežastimi, tad jie bandė pagal tą išvadą gydyti kai kurias ligas su vitaminu B1.

Pradėjus tyrinėjimą vis daugiau randasi davinių, kad teikimas sistemai to vitamino linkęs prašalinti ar bent numažinti skausmą. Sovietų Medikališkų Mokslų Akademijos mokslininkas I. G. Rufanov dabar studijuojąs vitamino B1 veikmę operacijose.

Pastebėta, kad šlapume gimdyvių, kurių dijetoje buvo pakankamai vitaminų, randasi libai mažai vitamino B1. Tas sukėlė mintį, kad kūno pareikalavimas to vitamino padidėjąs gimdymo eigoje. Profesorius R. Shvb iš to darė išvadą, kad gimdos muskulų veikmė, o gal ir bendras nervų sistemos sujaudinimas pareikalauja daugiau to vitamino.

Tuomet kilo klausimas— ar trūkumo vitamino B1 vaidmuo svarbus, jeigu ne kėlime, tai bent padidinime gimdyvėms skausmo? Jeigu taip, tuomet teikimas organizmams vitamino B1 laike gimdymo galėtų panaikinti ar numažinti skausmus.

Pirmieji bandymai, pravesti 1945 metų pradžioje, davę teigiamas pasekmes. Tuo būdu atsiekta virš 900 beskausmių gimdymų tarpe išbandomųjų.

Vitamino ileidę vos tik pradėjus organizmams veikti. Tam išbandyta trejopi būdai: leisti į venas, į muskulus ir duoti į burną.

Leidžiamasis į venas veikęs greičiausia, bet neilgai, tad tą būdą daktarai atmetę. Dabar leidžią 60 mg. į muskulus, o jeigu skausmas pasikartoja, leidžia mažesnę dozę vėl į smukulus ar duodą į burną kas pusvalandis.

Palengvėjimas jaučiamas bėgiu 10-15 minučių po pirmo įleidimo. Arti pusės bandomųjų, 40 nuošimčių, skausmai palengvėję visam gimdymo procesui, 51.2 nuošimčiai juto ilgoką palengvinimą. Kitos 3.2 nuošimčiai bandomųjų palengvėjimą juto tiktai visai trumpą laiką, o 5.6 nuošimčiuose bandomųjų visai nepagelbėjo.

Prieita išvados, kad didelei didžiumai gimdyvių tas būdas pagelbėjo palengvinti ar net prašalinti skausmus. Menama, kad tai yra būdas visiškai nežalingas motinos ir kūdikio sveikatai. Tik labai retuose nuotikiuose trumpam laikui kraujas susibėgęs į odos paviršių, bet greit vėl išsiskirstęs. Jeigu kur turima blogumų bandant pagelbėti gimdyvėms tuo būdu, tai esama nuo per didelių dozių, didesnių, negu vartoja bandymuose tarybiniai mokslininkai.

Tačiau pagalba nuo skausmo buvusi ne vienintėlė gera ypatybė. Tuo būdu pavykę ir paskubinti visą procesą: vidutiniai imant laikas sutrumpinta pusiau.

Mokslininkai netikrina, kad tas jų bandymas būtų galutinas žodis pagelbėjimo gimdyvėms srityje. Tačiau, sako jie, mes jau turime teisę sakyti, kad mes atradome galą siūlo, vedančio į sėkmingą būdą pagreitinti gimdymo procesą ir numažinti motinoms skausmus.

Kreditas Šeimininkių Susipratimui

New Yorke praeitą savaitę staiga buvo pakeltos sviesto kainos net dešimtuku ir daugiau svarui. Buvo sakoma, būk sviesto produkcija sumažėjo. Tačiau šeimininkių tuomi neapgavo — niekas nebėgo sugrobti paskutinį, kaip buvo pageidauta. Šeimininkės neužmirš pakėlimo kainų.

Praėjo diena, praėjo kita po paskelbimo. Atėjo trečia ir ketvirta, o sviestas stovi, pusbačkiai turguje beveik neliesti. Paskelbė, kad sviestas vėl nupiginamas atgal vienu kartu net pusketvirto cento. Ir pirmu kartu atvirai pasakyta spaudoje, kad nepirkimas buvo priežastimi nupiginimo. Esą, "perdaug vienu kartu pakėlėm." Kitą kart, turbūt, kels po centą, kad šeimininkės ne visos pastebėtų.

P.

New Yorko projektų gyventojai pikietuoja majoro William O'Dwyer raštinę protestui prieš išmetimą iš namų gyventojų, kurių įplaukos jau siekia virš nustatyto projektų gyventojams maksimu o. Vieno iškaba sako: "Iš lapės olos į parką." Nežiūrint, kad jų įplaukos bis[illegible] padidėjo, nebuvimas namų neleidžia jiems gauti kitą butą.

Dainininkė Menkeliūniūtė Rašo iš Italijos

Amerikos lietuvių kolonijose plačiai pažįstamoji Konstancija Menkeliūniūtė, dainininkė, išgyveno karo audras ir gyvenanti neblogai, atsižvelgiant į pokarines gyvenimo sąlygas. Tačiau labai pasiilgusi amerikiečių draugų. Jinai rašo Laisvei, o per ją ir visiems laisviečiams:

Sausio 16, 1947.

Malonūs Mano Draugai Laisviečiai:

Sveikinu jus visus su Naujais Metais, linkėdama jums viso gero ir daug energijos.

Jau ilgas laikas prabėgo, kaip su jumis nesusirašau, o dar man atrodo ilgesnis, kaip jūsų visų nemačiau. Tas baisus karas buvo mane atskyręs nuo jūsų. Jeigu ne tas karas, tai jau būčiau keliatą kartų aplankius Ameriką ir su visais būčiau pasimačius. Kiek daug puikių prisiminimų aš turiu apie jus visus. Kaip aš sau dabar apsvarstau, tai jūs visi buvote labai geri man ir dabar, būdama toli nuo jūsų, dar daugiau tą viską įvertinu.

Brangūs draugai, aš tiek daug turėčiau ko pasakyti, bet nei pati nežinau, kas būtų jums interesingiau — ar įvykiai žiaurūs iš fašistų pusės, kuriuos aš mačiau, kuriuos abelnai mes pergyvenom; arba apie dabartinius fašistus pabėgėlius iš Lietuvos, kurie dabar čionai randasi. Čia taipgi randasi ir didelė grupė lietuvių kunigų ir jie gauna labai didelę pagalbą iš lietuvių amerikiečių. Gauna labai daug pinigų, drabužių ir maisto. Atrodo, kad katalikai renka ir jiems siunčia aukas.

Būtų gerai, kad aš galėčiau su kuo nors iš jūsų susirašinėti. Dabar turiu biskelį daugiau laiko, galėčiau kai ką parašyti. Jau seniau norėjau jums parašyti, bet po to baisaus karo jokiu būdu negalime ateiti į normalį gyvenimą, tokiu būdu buvau labai užimta su mūsų ypatišku gyvenimu. Prie to, visada studijuoju muziką-dainavimą, retkarčiais dainuoju koncertuos. Dabar rengiuosi padaryti rekordus. Esu labai geroje sveikatoje ir viskas gerai sekasi dainavime.

Kastancija Menkeliūniūtė

Esu labai pasilgusi visų amerikiečių draugų. Manau, kad gal šį ateinantį rudenį galėsiu apsilankyti Amerikoje — dar nesu tikra, bet jau taip sau planuoju. Jeigu atvažiuočiau, tai turėčiau daug, daug ko jums pasakyti. Manau, kad galėtumėt surengti maršrūtą ne tik dainavimo, bet ir prakalbų. Labai įvairų gyvenimą šiais praeitais laikais pergyvenau ir mano už darbininkus idėjos dar daugiau sustiprėjo.

Mes ypatiškai gyvename neblogiausiai, mano vyras uždirba labai gerą algą ir pinigų turint šiaip taip susirandam sau reikalingų dalykų nusipirkti, bet šiaip abelnai labai nenormalus gyvenimas. Žmonės nerimauja, visokius maištus kelia, visi laukiam kokios tai permainos.

Su geriausiais linkėjimais,
Jūsų draugė
K. Menkeliūniūtė.

Tarybų Sąjungos Jaunimo Laukia Darbai

Laimingas jaunimas ten, kur jis žino, ko jis atsieks moksle, kad jo laukia siekiamasis užsiėmimas išėjus iš mokyklos.

Tarybų Sąjungos spauda skelbia, kad ten pati Aukštojo Švietimo Ministerija svarstė baigiančiam mokslus jaunimui darbo reikalus ir viskas sutvarkyta taip, kad kiekvienam jau paskirta darbas pirm baigimo mokslo. Reiškia, gavimas mokslo baigos diplomo, bus pasu į pasirinktą darbą.

Be abejo, laimingi ir tėvai. Jų rūpestis vaikų ateities pasibaigia su išleidimu į mokslo, kurio siekimesi taipgi vyriausybė pagelbsti. Senukui tėvui kiūtinant į darbą nekremta galvos rūpestis, ką veiks sūnus, kuris keliasdešimtąjį kartą išėjo darbo ieškoti, jeigu dar būs negavęs darbo ir sugrįš namo nusiminęs.

Baigiančio aukštus mokslus jaunimo Tarybų Sąjungoje šiemet būsią 50 nuošimčių daugiau negu buvo pernai. Šimtas tūkstančių baigsią abelno aukštojo mokslo įstaigas. Kiti 200,000 baigsią technikos mokyklas.

Mūsų Vaikų ir Anūkų Žaislai

Žaisliukų dabar galima gauti kur kas daugiau visokių, negu buvo karo laiku. Vaikai naujoves visuomet myli, o mums malonu jas įteikti. Kam nebūtų džiugu matyti vaikus linksmus.

Tačiau renkant žaisliukus, New Yorko Saugumo Taryba pataria, reikia atsižvelgti ne vien į tai, kaip patiks vaikams, bet ir į jų praktiškumą vaikams saugumo atžvilgiu. Tai dėl to atsakomingu krautuvių žaislų skyriuose pirkėjų net klausia, kiek vaikai amžiaus.

Perkant mažiukams vaikams žaisliukus reikia žiūrėti, kad jie nebūtų permaži, kad negalėtų praryti. Jie neturi būti aštrūs. Turi būti nenuodingai dažyti ar maliavoti, kad čiulpdamas neapsinuodytų. Dar reikia vengti smarkiai degančių. Visoki kimšti gyvuliukai ir lėlės geriau imaliavotomis ar išsiūtomis akimis, kad negalėtų išlupę praryti.

Auklė.

Šio mėnesio 1-mą prasidėjo Lietuvių Literatūros Draugijos kampanija gauti naujų narių. O tai yra visų apšvietą mylinčiųjų pareiga į draugiją įstoti, jau įstojusių pareiga prikalbinti savo draugus.

Ar Turėsime Tų Puikiųjų Rankdarbių Bazare?

Kol kas Laisvės administracija iš moterų rankdarbių turi tiktai dvi "vištytes," vienos geros mamytės dovaną, taikomas karštiems puodams kilnoti. Gi iki bazaro beliko mažiau mėnesio laiko—įvyks kovo (March) 7, 8 ir 9-tą.

Dienraščio Laisvės bazarus visuomet daugiaspalviai puošdavo puikūs rankdarbiai ir duodavo daug naudos. Tiesa, mūsų draugės pastaraisiais keliais metais daug darbo ir lėšų padėjo siūdamos, megsdamos Lietuvos žmonėms. Tiesa, kad darbo medžiagos vis dar tebėra labai brangios, o taip pat ir daugelis mūsų draugių dar tebedirba šapose ištisas savaites. Vienok tikimės, kad prie gero pasiryžimo jos ir vėl padabins mūsų bazarą savo vertingais gaminiais.

Prašome! Lauksime.

PHILADELPHIA, PA.

Philadelphijos Lietuvių Moterų Kliubas vis ką nors veikia. Jeigu jau tarpais ir pasitaiko liuosesnio laiko, tai jos nesėdi namie rankas sudėjusios.

Pasitaikius progai, didžiuma susitarė, kad reikia gerą kliubietę draugę B. Kovalchuk atlankyti. Jinai tik susikraustė į nuosavą namą, tai kliubietės sumanė padaryti jai surprizą ir palinkėti geriausios laimės jų savam name gyventi ir veikti ant toliau mūsų kliube ir visose darbininkiškose organizacijose taip, kaip pirmiau veikė. Draugės susidėjo po $1, o gal kątra ir daugiau, nupirkom "tea table" ir organizuotai nuvežėm vasario 1-mos vakarą. Bet labai juokingai išėjo — neradom namie. Tuojau visos prie telefonų į svetaines, kur tik žinodamos ir suradome vestuvėse.

Labai greitai sugrįžo namo, kada sužinojo, kad svečiai laukia jų lauke ant "porčių." Suėjom į vidų, apžiūrėjom jų pirkinį - namą ir pavelinom daug laimės ir geros sveikatos jiems — Barbutei ir Samui Kovalčiuk, taipgi, kad ir ateityje darbuotųsi mūsų darbininkiškame judėjime.

Samas labai gražiai padėkavo už mūsų tokį draugiškumą. Sako, aš esu rusas, tačiau jūs manęs nei mano draugės neatskiriate, bet dar taip garbingai atlankote.

Mūsų kliube susitvėrus mezgimo komitetui, draugė B. Kovalčiuk visą laiką buvo komitete, darbavosi vilnų išdalinime ir mezginių surinkime ir pati yra daug aukavusi, taipgi jos draugas Sam yra numezgęs 2 sveterius dėl LPTK ir daug mums patarnavęs reikiant kur nuvežti, niekad neatsisako.

Šį sykį mus veik visas atvežė su mašinomis R. Merkis, Tureikienės žentas (atleiski, užmiršau pavardę) ir F. Walantis.

Kliubo parengimo komisija taipgi atlaikė pasitarimą. Pramoga įvyks kovo 8 d., subatoje, atžymėjimui Tarptautinės Moterų Dienos. Bus koncertas ir šokiai, 414 Green St., Phila. Tikietai jau yra platinami. Meldžiu visus įsitėmyti, iš anksto rengtis į tą pramogą. Vėliau bus daugiau garsinta dienraštyje Laisvėje ir turėsime plakatus.

Vėliausius mezginius pridavė Waitiekaitienė 1 sveterį, M. Rainienė 1 sv., U. Šapranauskienė 2 sv. **P. Walant.**

Kalbant Apie Madas

Kainos vis dar tebėra aukštos darbininkei ir jos šeimai būtiniausių drabužių. Nesvietiškai brangūs tebėra ir vaikų drabužėliai, nors gamintojai atvirai jau skundžiasi spaudoje, kad nebegali išparduoti, turėsią nuleisti kainas.

Užversta turgus ir moterų drabužiais, kurių jos negali išpirkti dėl brangumo kainų. Senus persiuva, perdažo, šiuo tuo apdabina naujai ir dėvi.

Kad pasaldinti aukštas kainas, kaip kad pasaldinamos karčių vaistų piliulės, daug kas naujo pridedama, kad turinčioji senų gerų drabužių nebesijaustum apsirengus sulyg mados, bėgtum naujų pirkti iš paskutinio dolerio ar kad ir ant skolos. Buvusios gana pastovios ir praktiškos (jeigu neskaityti per trumpų sijonų) karo laiku mados, bandoma nusendinti.

Kurios išgalite, kurioms jau reikalinga, linkėtina rūpestingai pasirinkti ir laimingai dėvėti naujas. Jeigu pasirinktas pagal savo reikalą ir figurą, naujas rūbas teikia kiekvienam pasitenkinimo. Bet **tik pagal savo reikalą ir figurą.** Veik visuomet ir visur geriau nedadėti, negu perdėti. Tas dar svarbiau drabužiuose. Gražus neperdėtas drabužis niekad neišeina iš mados nei nubosta.

Sijonai šiemet ilgesni. Apydiktėms, trumputėms ir neturinčioms parodai blauzdų — laimė. Su tais virš kelių sijonais gal tik viena iš šimto atrodė gražiai, o visoms kitoms nebuvo gražumo nei patogumo. Tačiau labai aukštoms nereikėtų skubintis daug ilginti.

Išilgai juostuoti, ilgi, siauri drabužiai ilgina figurą. Skersai juostuoti, apkabinėti kukardomis, išpūstais kišeniais, labai įspaustu liemeniu trumpina figurą. Visuomet pirma apgalvokime savo reikalus ir figurą, o paskiau eikime pirktis drabužių. Ir niekuomet nepermokėkime.

Siuvėja.

Pasisekimas Valgių Gaminime

Ekspertiškai sudarytieji valgiams gaminti receptai, paprastai, būna taip surašyti, kaip kad jie turi būti iš eilės dedami. Ir tam yra priežastys. Tankiai būna labai rimtos priežastys, kurias ekspertas smulkiai neaiškina gal nenorėdamas recepto ištęsti, gal numanydamas, kad pamatinę maisto gamybos žinybą turintieji asmenys supras, o gal ir nenorėdamas visiškai išduoti savo sekreto.

Pavyzdžiui, gaminant pieniškus su rūgščiais vaisiai visuomet reikia pilti rūgštį į pieną, nuolat maišant, o ne pieną į rūgštį. Atvirkščiai pylus, sutrauks. Taip pat sutraukia kiaušinio baltymą. Pieną sutrauks pilant į labai karštą kavą, bet nesutrauks pilant kavą į pieną.

Panašią veikmę turi sudaromos kitų produktų kombinacijos. Tai dėl to svarbu yra įsitėmyti ir sekti paduotąją kombinuotės eigą. **N. G.**

CLEVELANDO ŽINIOS

Vasario 2-rą d. įvyko LDP Draugijos surengtas bankietas pagerbimui draugijos pirmininko drg. S. K. Mažansko už ištarnavimą draugijos valdyboje per 20 metų be pertraukos. Be to, kartu buvo paminėtos minėto draugo dar dvi žymios sukaktys, būtent: 25 metų jo visuomeninių darbų ir 30 metų jo ženybinio gyvenimo. Visos trys žymios sukaktys tapo gražiai atžymėtos. Svečių prisirinko pilnutėlė White Eagle svetainė, virš dviejų šimtų žmonių.

Pirmin. J. Žebrys pakvietė svečius prie stalų. Baigiant valgyti skaniai mūsų patyrusių virėjų pagamintus pietus, prasidėjo programa. Pirm. savo kalboje pabrėžė svarbą visų trijų minėtų sukakčių ir perskaitė visą eilę pasveikinimų, kurie buvo prisiųsti nuo sekamų mūsų draugų bei įstaigų: nuo A. Bimbos, Laisvės red.; nuo J. Gasiūno, LDS prezidento; nuo R. E. Mizarų, L. red.; nuo Vilnies viso štabo ir nuo V .K. Romandų. Nuo F. E. Stripeikų su $5.

Po to pirmininkas, įteikęs jubiliejantui mažą dovanėlę (rodos, rašomą plunksną su paišeliu), pareiškė, jog šioji maža dovanėlė. tai yra nuo LDPD už darbus draugijoje per 20 metų, o šie gražūs sveikinimo laiškai nuo žymiausių mūsų visuomenės veikėjų, tai dovana už 25 metų visuomeninius darbus, o už 30 metų ženybinio gyvenimo sukaktį paprašė, kad draugė Mažanskienė jam suteiktų ilgą, ilgą bučkį. Reiškia, visos trys drg. S. K. Mažansko sukaktys buvo gražiai atžymėtos ir su dovanomis.

Vėliau pakvietė kiek pakalbėti draugus V. Užkuraitį ir D. Petrauską, kurie pilnai įvertino S. K. M. darbus įvairiose mūsų organizacijose abelnai. Po jų trumpai kalbėjo pats jubiliejantas. Kiek teko patirti, pirm. buvo užsibrėžęs pakviesti dar visą eilę draugų bei draugių šį tą pasakyti tų sukakčių proga, o iš tiesų ir buvo kas pasakyti, bet publikos neramus užsilaikymas privertė programą sutrumpinti kiek galima. Stebėtina, tie patys žmonės nuėję į amerikoniškas pramogas sugebi tvarkos prisilaikyti, bet atėjus į savus parengimus, tai pirmininkas nei ant valandėlės negali priprašyti pertraukti ypatiškus pasikalbėjimus. Tas daro labai blogą įspūdį į rengėjus bei patį jubiliejantą ir kartu parodo pačios publikos nekultūriškumą.

"Prisikėlusi Lietuva"

Po tuo antgalviu tik ką išėjusi iš spaudos ir jau siuntinėjama nariams yra knyga, kurią paruošė iš Lietuvoj pergyventų įspūdžių drg. A. Bimba. Kadangi šios nepaprastai svarbios knygos laukia visi LLD nariai, tad stengkimės ją išdalinti nariams kaip greitai ji pasieks kuopas.

LLD 190 kp. susirinkimas įvyks vasario 14 d., 536 E. 123rd St. Kviečiami visi nariai atsilankyti ir pasiimti knygas. Bt to, reikės apkalbėti delegato pasiuntimą į LLD suvažiavimą, teatro lošimą ir kiti kuopos reikalai.

J. Rąstas.

Klaidos Atitaisymas

Laisvėje, iš vas. 1-mos d., Clevelando žiniose įsiskverbus klaida atskaitose LPT Kom. Ten sakoma:

"Viso $9,942.44. Be to, mes pasižadėjome bent $300 sukelti dėlei Raudonojo Kryžiaus. Sukėlėme $5,509, viso $9,942.44."

Turi būti: Sukėlėme $501, viso $10,443.44.

J. Žebrys.

Waterbury, Conn. — Negeležinių metalų darbininkų unija, CIO, reikalauja pakelti algą 25 centais valandai.

Tokio. — Talkininkų Tolimųjų Rytų komisija patarė gen. MacArthurui uždraust bet kokius atominius tyrinėjimus Japonijoj.

Chinijos Chiang Kai-sheko valdžia nusigandus dėl republikonų sumanymų pakelti muitinius mokesčius už svetimų produktų įgabenimą į Ameriką.

Farmington, Me.

Dvi Moterys Turi 204 Metus

Mrs. V. Holt sulaukė 102 metų ir dar labai vikri. Įdomu tas, kad ji yra daugiau malkų sukirtus, negu bent kuris miškų kirtikas vyras. Ji ir dabar medžius pielavoja.

O Mrs. Mary Garland iš Dexter, Me., irgi prigyvene 102 metus. Tai 12 vaikų motina. Ji jaučiasi irgi gana gerai.

Jauna Mergaitė.

Mūsų skaitytojai raginami remti tuos biznierius, kurie skelbiasi dienraštyje Laisvėje.

Kreipkitės tuojaus pas
ACME TIRE WORKS

So. Boston, Mass.

So. Bostono ir apylinkės lietuviams pranešimas svarbiais įvykiais, kurie atsibus Suvienytų Draugijų salėje, 318 W. Broadway.

Lietuvių Literatūros Draugijos 2 kuopos moterų skyrius rengia "Whist Party" šį šeštadienį, vasario 15 d. Kurie mėgstate palošti kortomis, dalyvaukite. Už atsižymėjimą gausite dovanas.

Sekmadienį, vasario 16 d., toje pačioje Suvienytų Draugijų salėje, Komunistų Partijos lietuvių skyrius rengia prakalbas. Prakalbos prasidės 2 val. po pietų. Bus geras kalbėtojas, kuris išdėstys mūsų šių dienų padėtį ir nurodys, ką mes turime daryti, kad pagerinus savo būklę. Nepraleiskite šios progos.

Dar vienas svarbus pranešimas, tai apie tai, kas įvyks kiekvieną sekmadienį, 2 val. po pietų. Tai bus paskaita, kuri tęsis keletą savaičių. Paskaita bus skaitymas iš LLD 53-čio leidinio, tai yra, iš A. Bimbos parašytos knygos" Prisikėlusi Lietuva."

Kodėl mes norime viešai skaityti dėl visuomenės? Ogi todėl, kad daug lietuvių reikalauja įrodyti faktus apie Tarybų Lietuvos padėtį, taipgi kas Lietuvoje buvo prieš karą Smetonos laikais. Šioje knygoje A. Bimba trumpoje sutraukoje paduoda faktus apie viską, kas dėjosi ir kas dedasi šiandien Lietuvoje.

Mes žinome, kad knyga "Prisikėlusi Lietuva" nepasieks visus lietuvius, nes ne visi ją gaus. Mes norime su joje išdėstytais faktais supažindinti visus lietuvius.

Todėl kviečiame visus So. Bostono ir apylinkės lietuvius ateiti ir pasiklausyti minėtos paskaitos.

Dar kitas pranešimas. Kurie mylite muziką ir šokius, galite kasdien atsilankyti į mūsų Suvienytų Draugijų svetainę. Svetainė būna atdara nuo 7 val. vakaro iki 11 valandos.

Kviečia Reporteris.

Worcester, Mass.

Dėlei Būsimo Suvažiavimo

Vasario 4 d. Lietuvos Sūnų ir Dukterų Broliška Draugija savo reguliariame, gerokai skaitlingame susirinkime, nusitarė dalyvauti Trečiajame Amerikos Demokratinių Lietuvių Suvažiavime, kovo 30 d., Brooklyn, N. Y. Išrinko vieną delegatą J. Norvaišą ir paskyrė iš iždo $25 pasveikinimui suvažiavimo. Tai minėtoji draugija bus pirmutinė šiame mieste, taip pritinkamai reagavusi į šaukiamąjį suvažiavimą, nepaisant, kad suvažiavimas po taip trumpo laiko nuo paskutinio įvyksta.

Vasario 2 d. Aido Choro metinis bankietas buvo linksmas ir gražus, choriečiai lietuviškomis dainomis linksmino apie porą šimtų publikos. Chorui puikiai vadovauja J. Karsokienė. Jaunas duetas iš Kyžiūtės ir Čeponiūtės puikiai pasirodė, jų sutartingas dainavimas ateitį rodo garsingą.

Vasario 16 d. įvyksta Lenino mirties 23 metų sukakties minėjimas. Komunistų Partijos vietinis skyrius rengia šaunią pramogą Washburn Hall, Main St. Bus gerų kalbėtojų, muzikos ir dainų. Lietuviai rengiasi skaitlingai dalyvauti. Lenino mirties minėjimas lietuviams juo labiau yra reikšmingas, nes Leninas — Sovietinės tvarkos įkūrėjas, o mūsų senoje tėvynėje Lietuvoje ir yra Sovietinė tvarka nuo 1940 metų. Todėl kiek-

A. a. Jonas Liaudanskas

Rašo **Simonas Janulis.**

(Pabaiga)

Liaudanskas gyveno Lewistone, aš apie Chicagą. 1922 metais aš aplankiau jį Lewistone, netik jį, bet ir daugiau ten buvo mano draugų katorgininkų— vienas iš jų ir dabar ten yra, ypač man artimas latvis, Petras Berzinis, — jau ne latvis, o sulietuvėjęs ir "sukupiškėjęs" — net ir sekretorium buvo lietuvių draugijoje.

1925 metais Jonas Liaudanskas parvažiuoja į Lietuvą ir mano ten apsigyventi. Jis buvo tik vienas sūnus ir turėjo ūkį iš 20 dešimtinių ir neprastus pastatus. Aš tuo sykiu jau gyvenau Philadelphijoje... Susirašinėjome.

Ateina žinios iš Lietuvos, kad man gerai pažįstamas mano kaimynas, Antanas Smetona, pasiremiant kariuomene ir kunigais, užgrobė valdžią ir niekeno nerinktas pasiskelbė Lietuvos "prezidentu." Tuojaus į pabaigą gruodžio 1926 m. girdime, Smetona jau "prezidentiškai" sušaudė 4 komunistus. Tuč-tuojau gaunu laišką nuo Jono Liaudansko, kad jis grįžta atgal į Ameriką, pas mane į Philadelphią. Sulaukiau — atvažiavo.

Kada jis atvažiavo, jam tuojaus per Laisvę buvo surengtas maršrutas su prakalbomis po visą Ameriką iki Chicagos ir net už Chicagos, kur jis gerai pasidarbavo, aiškindamas nuotykius užgrobimo valdžios, ypač apie neapribotą galią kunigų ir jų apsiėjimą su valstiečiais.

Po maršruto jis sugrįžta į Philadelphią ir ilgai būna be darbo. Ant galo per draugus iš Chester, Pa., gauna darbą Chester šipjardy. Iš Phila. aš išvažiuoju į Bostoną, o po to į Kaliforniją. Grįžtu 1929 m. atgal į Philadelphią ir apsigyvenu taip pat Chesteryj. Ir vėl gyvename kartu.

Užeina bedarbės, atleidžia jį iš darbo. Jis nutaria vėlei važiuoti į Lietuvą, jau galutinai. Darbų nėra —jau sensta, ant ūkio kaip nors pragyvens. Chesterio LLD kuopa surengia jam išleistuves ir atsisveikiname, gal jau paskutinį kartą...

Eina laikas — gaunu laiškus nuo jo — jis rašo: man trošku ten gyventi, neišlaikysiu. Kupišky, rašo, kur rusų caro viešpatavimo laikais, ant lietuvių buvo tik vienas uredninkas, o kai lietuvis Smetona pradėjo valdyti savus lietuvius, tai Kupiškyj jau 30 sargybinių, visuomet su šautuvais; antstolis su apie tiek savo policistų; tai tik uniformuoti, o kiek valdžios apmokamų šnipų! Žodžio ištarti negali, neapsidairęs. Trošku jam tenai... Gerai, sako, kad aš dar iki šiolei Amerikos pilietis, o jei ne, tai būčiau ant Smetonos burdo.

1932 m., aš, audrų blaškomas, atsidūriau Bostone. Parašau jam laišką. Gaunu atsakymą, kad jis grįžta į Ameriką ir atvažiuoja pas mane į Bostoną. Sulaukiau. Sutikau ant stoties su automobiliu ir parsivežiau, kur aš gyvenu.

Pabuvo nekurį laiką. Darbų niekur nėra ir aš pats be darbo. Draugai paėmė jį į Montello. Ten jis šį tą gauna padirbėti. Pagaliaus, grįžta į savo Lewistoną. Ten gauna darbą, jei ne jis, tai jo moteris, ir gyvena ir veikia.

Pernai gaunu nuo jo žmonos laišką, kur sako, kad Jonas serga be vilties pasveikti ir jis žino, kad jis greitai mirs ir jo troškimas yra, kad aš atvažiuočiaus ant jo laidotuvių. Aš tuojaus atsakiau, kad aš noriu dar gyvą pamatyti ir pasiliuosavęs iš darbo, nuvažiavau.

Jis nekalba apie savo ligą, o kalba apie darbininkų judėjimą, ypač jam įstrigę buvo Anglijos darbiečiai — "socialistai" — jis negalįs sau persistatyti, kaip tai **darbiečiai, rankpelnių atstovai,** būtų bjauresni už lordų turtuolių atstovą Churchillą ir negali jo nutraukti nuo tos temos. Tai buvo liepos pabaigoje, 1946 m. 20 lapkričio tų pačių metų gavau telegramą, kad Jonas jau užmerkė akis amžinai. Pribuvau ant jo šermenų ir atsisveikinau amžinai ant kapinių.

Ilsėkis, Jonai, o tavo darbai darbininkų labui gyvuos su mumis iki sulauksime galutiną pergalę. Mūsų, 1905 m. revoliuc. karta dar už keleto metų bus tik istorijoje, jei istorikai ras reikalingu aprašyti. Gaila, kad, matomai, nepaliks nei vieno iš tos gadynės, kuris palydėtų mane į amžinastį.

TEIS KESSELRINGĄ

Roma. — Karinis anglų teismas tardys Albertą Kesselringą, buvusį nazių komandierių Italijoj. Kesselringas kaltinamas už šimtų civilių italų nužudymą.

VILNIES

KALENDORIUS 1947 METAMS

Svarbus šaltinis mokslinių raštų ir visokių informacijų. Taipgi gausiai yra dailiosios literatūros poezijoje ir prozoje. Tai kurinys, kuris supažindins jus su daugeliu mokslinių, technikos ir meno dalykų.

KNYGA IŠ 288 PUSLAPIŲ

Prirengė L. Jonikas

Išleido Dienraštis Vilnis

Kaina 50c.

Tą svarbų kurinį galite gauti dienraščio Laisvės knygyne. Laisvė duos 20% nuolaidos platintojams, kurie ims po 5 egzempliorius ar daugiau.

Užsakymus prašome siųsti:

Laisvės Administracija

427 Lorimer St., Brooklyn 6, N. Y.

CHARLES J. ROMAN

(RAMANAUSKAS)

Laidotuvių Direktorius

★

Liūdėsio valandoj kreipkitės prie manęs dieną ar naktį, greit suteiksime modernišką patarnavimą. Patogiai ir gražiai moderniškai įruošta mūsų šermeninė. Mūsų patarnavimu ir kainomis būsite patenkinti.

★

1113 Mt. Vernon St.
PHILADELPHIA, PA.
Telefonas Poplar 4110

Cleveland, Ohio

White Motor Lokalo
32 Rinkimai.

Šiamė unijos lokale yra susidariusi mažytė klika, kuriai vadovauja Patrick O'Malley ir kuri nori paimti pilną lokalo kontrolę. Iš jos veiklos aiškiai matosi, kad užgrobimas Lokalo 32 vadovybės jiems bus tiktai pirmas žygis linkui užgrobimo vadovybės visam Automobilistų Unijos distrikte.

Tos grupės laimėjimas, aiškiu, būtų labai kenksmingas White Motor kompanijos darbininkams. Todėl darbininkai neprivalo daleisti, kad O'Malley klika pasiimtų lokalo kontrolę.

Susipratę White Motor darbininkai stato kandidatais ir remia sekamus lokalo narius:

William Dioter, prezidentu; Frank Bagi, vice-prez.; Frank Kliskey, protokolų sekretorium; Chester Zecchini, iždininku; Robert Harrison, maršalka; Watkins, Jubach, Connelly, ir Papper pildomosios tarybos nariais.

Visi šie nariai yra išbandyti, ištikimi, geri unijistai. Būdami viršininkais, jie darbuosis dėl visų White Motor darbininkų, o ne dėl kurios nors klikos arba grupės. Jie puikiai supranta automobilių pramonės darbininkų problemas.

Tuo būdu visų White Motor darbininkų pareiga balsuoti už šiuos kandidatus. *Darbininkas.*

Lietuviškas
TRAKTYRIUS
Didelis pasirinkimas visokių vynų ir degtinės
Geri Užkandžiai
Juozas Zeidat
Savininkas
411 Grand St. Brooklyn

Egzaminuojam Akis, Rašome Receptus
Darome ir Pritaikome Akinius

Drs. Stenger & Stenger
Optometrists
394-398 Broadway
Brooklyn, N. Y.
Tel. ST. 2-8342

BIZNIERIAI, SKELBKITĖS LAISVĖJ

ADAM V. WALMUS, D.D.S.
DAKTARAS—DENTISTAS
VALANDOS:
9 A. M. — 12 N.; 1 — 8 P. M.
Išskiriant trečiadienį ir sekmadienį.
650 5th Ave., kamp. 19th St.
BROOKLYN, N. Y.
Tel. SOuth 8-5589.

RONKONKOMA 8634

TELEPHONE STAGG 2-5043

MATTHEW P. BALLAS
(BIELIAUSKAS)
Laisniuotas Graborius
Liūdėsio valandoje kreipkitės pas mus
Patarnavimas bus užtikrintas ir už prieinamą kainą.
Puikiai Įrengtos Dvi Koplyčios, Duodamos Mylimiems Pašarvoti Dovanai
660 GRAND ST. BROOKLYN, N. Y.

GREEN STAR BAR & GRILL
LIETUVIŠKAS KABARETAS
Kas nori gražiai laiką praleisti, pasilinksminti ir pasišokti, užeina pas "Green Star Bar and Grill," nes žino, kad visados bus patenkinti.
ATEIKITE PASIMATYTI SU GIVIAIS.
Geriausias Alus Brooklyne
PARĖ KIEKVIENĄ ŠEŠTADIENĮ
459 Grand Street, Brooklyn, N. Y
(Skersai nuo Republic Teatro) Telefonas EV. 4-869

DETROITO ŽINIOS

Belecko "Įdomūs Lietuviški Paveikslai."

Penktadienio vakare, sausio 31 d., Hispanos Unidos svetainėje, Vytautas Beleckas, bėglys, atsidūręs Suv. Valst., rodė judamus paveikslus, kuriuos rengė Bendro Amerikos Lietuvių Šalpos Fondo 76-tas Skyrius.

Pirmas judis buvo "Lithuania" amerikonų kalboje, kurį, sako, rodęs "Washingtone kongreso ir senato nariams," kurie, Grigaičio žodžiais sakant, "yra suklaidinti ir nežino nieko apie Lietuvą."

Minima filma parodo Lietuvos dvarininkų gyvenimą ir valstybinius Kaune namus, ežerus, starkų lizdus ir jaunimą šokant. Nieko įdomaus toje filmoje.

Antras judis rodė "bolševikų - komunistų terorą." Šioje filmoje vaizdus rodė, kaip rusai "okupavę Lietuvą žudė Lietuvos žmones." Šitame vaizde buvo daugiau niekas kitas, kaip tik melas ir suplanuotas šmeižimas Sovietų Rusijos.

Paveikslas rodo nužudytų grupes ir porą kitą pavienių negyvėlių. Ta filma yra arba imta Vokietijoj arba kopijos iš kitų filmų, nes kaip grupės ir pavieniai atrodė jau apipuvę lavonai ir tokioj pačioj padėtyje, ką esame matę Amerikos judžiuose apie Hitlerio koncentracijos kempėse nužudytus visokių tautų žmones.

Reikia žinot, kad jei rusai būtų žudę, tai argi jie būtų leidę Beleckui ar kam kitam ne tik žiūrėt, bet dar ir paveikslą nuimt? Daug smarkesni ir daugiau žinanti vyrai už Belecką norėjo nuimt paveikslus, kai Sovietų valdžia sušaudė trockistinius kriminalistus, bet ar jie galėjo tą padaryti? Ne!

Todėl ta filma "Kodėl Mes Bėgome?" yra niekas kitas, kai tik Belecko išmislas.

Trečias judis vaizduoja bėglių gyvenimą Vokietijoj, "Be Tėvynės — Ištrėmime." Šis judis rodo, kaip pabėgėliai stovi eilėse, belaukianti maisto; parodo, kaip jie vaikšto, kaip guli ant žemės, ir parodo, kaip jaunimas šoka ir armoškos grajina.

Per visas filmas buvo politinė kalba, atkreipta prieš Sovietų Rusiją, o ne aiškinimas tų paveikslų reikšmės.

Ketvirtą filmą rodė "Ten, Kur Nemunas Banguoja." Čia matėsi karvių, arklių, šienpiuvių, dobilpiūvių, merginų rišant avižas arba statant šieno kupetas. O jau tų storkų, tai matėsi daugiausia.

Šią filmą rodė ant pat galo, Beleckio žodžiais kalbant, kad "publika eitų namo su lietuviškų jausmu" ir kad "prisidėtų pabėgėlių gelbėjimui."

Įžanga buvo 60 centų.

Publikos buvo pilna svetainė. Aukų nerinko, tik prašė, kad "einant pro duris duotų" pagal išgalę komiteto nariams. Kiek mačiau — nė vienas nieko niekam nedavė.

Ant galo turiu pastebėt, kad tas surengimas buvo nei Lietuvos žmonėms, nei pabėgėliams Vokietijoj ir kitur, bet gelbėt tuos, kurie jau atbėgo į Suv. Valstijas.

Prie to, įsivaizdink gerai, kad tą parengimą rengė (ir, be abejo, daugiau parengimų rengs) *"Bendras Amerikos Lietuvių Šalpos Fondas."*

Čia aiškiai pasakyta, kad jie šelpė iš to fondo tik Amerikos lietuvius. Geriau sakant, visus atbėgėlius čia pat.

* *) *

"Gadynės Žaizdos"

Sekmadienį, vasario 2-rą d., Lietuvių svetainėj (dabar Hispanos Unidos) buvo perstatyta scenoje keturių veiksmų veikalas "Gadynės Žaizdos."

Minimą teatrą rengė pora progresyvių organizacijų (kadangi veikalas nekoks, tai neminėsiu tų org. vardų). Lošė vietos menininkų grupė.

Lošėjai buvo suimti, galima sakyt, geri. Lošėjų negalima bombarduot, žinant, kad jie neturėjo pratimų - praktikų. Tas irgi yra jų pačių kaltybė, o ne mano.

Veikalą sulošt, tai reikia mokytis, daryt pratimai - bandymai pirm lipant ant scenos prieš publiką.

Tai tiek apie lošėjus.

Apie patį veikalą "G. Ž." nenoriu nieko sakyt, ką jis vaizduoja. Nors yra parašytas B. Vargšo, vienok šiame amžiuje statyt scenon "Gadynės Žaizdas" netinka. 20 metų atgal arba daugiau, kai žmonės buvo ne tiek pažengę pirmyn, tai gal ir buvo gerai. Dabar gi jis tinka scenon tiek, kiek pirmas fordukas ant dabartinių kelių su naujais Linkolnais ir Fraizeriais.

Draugijos, kurios kalbamą veikalą statė scenon, labai apsiriko. Nei moralio, nei materialio pelno nebuvo.

Kodėl taip apsileista? Nepaisant, kas yra rengiama, reikia garsint. Gi dabar sykį pasakė per radio bangas ir viskas. Jei nori sutraukt publiką, reikia kalbėt per spaudą, lapelius atspausdint.

Radio garsinimas tai reiškia tiek, kiek po valgymo gero kumpio stiklas arbatos. (Radio Kliubo susirinkimai buvo garsinami. Vieną sykį gardžiai miegojau, o antrą sykį dirbau. Radio negirdėjau ir susirinkimuose nedalyvavau. Taip su daugybe yra.)

Taip buvo ir su "Gadynės žaizdom." Jei lošėjai būt nepasakę ypatiškai, tai būčiau nežinojęs.

Prie to viso, per radio garsinant štai kaip pasitaiko. Garsina vienos draugijos parengimą, o kitos — susirinkimą. Klausytojas nepagriebia taip greit dienos arba valandos. Na, taip ir pasilieka nežinystėje, neaiškume.

Scenų permainymo laike Dr. Palevičius kalbėjo LDS reikalu, nurodydamas LDS tvirtumą ir atsakomingumą ir kvietė prisirašyt, ypatingai jaunus žmones.

Po lošimui buvo šokiai.

Publikos buvo tarpe 250 ir 270.

Spartakas.

Hartford, Conn.

Žiupsnelis Naujienų iš Mūsų Miesto.

Šios žiemos labai nepastovus oras labai kenkia žmonių sveikatai. Pas mumis dabartiniu laiku labai tankiai suserga daug žmonių įvairios rūšieš šalčiais, iš kurių išsivysto ir kitokios dar daug pavojingesnės ligos, negu tik paprastas "šaltis. Daugeliui tokie susirgimai labai brangiai kainuoja, tikriaus pasakius, ištuština darbininkui žmogui kišenius labai greitai. Tuom pačiu sykiu daktarams tai jau tikra šienapjūtė. Už vieną aplankymą ligonių namuose ima po 4 ir po 5 dolerius nuo "vizito." O jau kuriam tenka atsigulti į ligoninę ir tenais pabūti kelias savaites, tas tai jau tikrai užgauna ir suėda visą žmogaus taupymą, kurį darbininkas (beveik kiekvienas) stengės pasilaikyti dėl "lytingos dienos."

Dabartiniu laiku pas mumis buvo susirgę bent keli jaunuoliai. Jonas Kishkiūnas staiga susirgo ir tuojau buvo nuvežtas į Hartfordo ligoninę ir ant greitųjų jam buvo padaryta operacija ant aklosios žarnos. Dabar Jonas jau parvažiavo ir gydosi namieji. Teko aplankyti man Joną ir daug pasikalbėti apie Laisvės Choro veikimą. Jonas yra choro narys jau per kelis mėtus.

Antra, tai jaunuolė Kazimiera Brazauskaitė buvo dikčiai susirgus tonsilių pasikėlimu. Nors šioji draugė ir nėra Laisvės Choro nare, bet jau kelintu kartu padeda chorui suvaidinti veikalus ir šį metą turi didelę rolę veikale "Mikšių Svajonė." Aš velinu jums abiems greitai ir gerai pasveikti.

Draugė O. Šilkienė, irgi viena iš lošėjų aukščiaus minėtame veikale, taipogi serga jau kelinta savaitė. Velinu, kad draugė galėtų laiku pasitaisyti savo sveikatą, nes choras turi jau net du pakvietimus suvaidinti tą veikalą. Malonu žinoti ir matyti, kad mūsų geras draugas K. Vilkas jau sugrįžo namo iš Bostono po didelės ir sunkios operacijos. Smagu matyti, kad draugas jau taiso savo sveikatą. Geriausio jums pasisekimo tą atsiekti.

Literatūros Draugija šiuom laiku turi prieš save pasibriežusi labai platų veikimą. Vasario 16 d. ruošia bankietą, pagerbimui Laisvės vajininkų, kurie gražiai pasidarbavo laike Laisvės vajaus. Tokis bankietas atneš du naudingus dalykus: Pagerbs vajininkus ir sukels kuopai labai reikalingų finansų.

Kita organizacija, tai yra Laisvės Choras šiuom kartu yra priverstas veikti visu smarkumu, nori ar nenori, jau ant rankų turi du pakvietimus, kur turės nuvažiuoti ir perstatyti veikalą "Mikšių Svajonė." Vienas pakvietimas gautas iš Waterburio dėl vasario 23 d., o antras iš Worcesterio, Mass., dėl kovo 16 d. Pakvietimai priimti ir choras ruošiasi į didelę kelionę, kartu ir į didelį darbą. Worcestery choras turės išpildyti visą programą. Deltogi dabartiniu laiku choras jau griebėsi naujų dainų mokintis. Jauni ir seni turime sukrusti ir tam gerai pasiruošti, kad kitur nukeliavę galėtumėme gražiai pasirodyti.

Dabartiniu laiku aš jau jaučiuosi, kad, turbut, reikės duoti pajieškojimą, kur dingo Choro Veikalo komisija. Lošimas jau įvyko ir jau prabėgo virš trys savaitės laiko, o spaudoje vis nesimato nė mažiausio atžymėjimo, kaip tas veikalas įvyko ir kaip pasisekė. Ko komisija laukia, tai aš negaliu suprasti. Tokis darbas jiems priklauso ir jie turėtų pasirūpinti atlikti be tokio didelio užtraukimo ir atidėliojimo.

Reporteris.

Binghamton, N. Y.

ALDLD Kuopoj.

Literatūros Draugijos 20 kuopos mitingas įvyks vasario 14 d. Nauja Draugijos išleista knyga "Prisikėlusi Lietuva" bus įteikta nariams, kurie ateis į mitingą. M. Bekerienė žadėjo pasirūpinti ir vakarienės suruošimu. Taigi, kurie nariai norės vakarienėje dalyvauti, gali ateiti anksčiau, prieš mitingą, nes vakarienė būna paruošta nuo 6 val.

Nariai, kurie dar nepasimokėjote duoklių už šiuos metus, prašome nevilkinant pasimokėti.

Draugijos Suvažiavimas įvyks pabaigoj kovo mėn. Šiame mitinge jau galėsime aptarti ir delegatų siuntimo klausimą. Be to, yra kvietimas atsiųsti delegatus ir į Demokratinių Amerikos Lietuvių Suvažiavimą. Reikalingas narių sprendimas tais klausimais. Dalyvaukite susirinkime!

Sekretorius *S. J.*

Aukavusių J. K. Navalinskienės Vardu Dėl M. Melnikaitės Kliubo Vardai

Po 50c: I. Luzinas, J. Vaicekauskas, V. Kaminskienė, M. Bekerienė

Iš LPTK likusio iždo 57c.

A. Žemaitienė 50c, taipgi ji atpirko likučių už 50c.

Aukavo po 25c: A. Tvarijonienė ir A. Maldaikienė.

Smulkiais 3c. Viso yra $4.30.

Varde Marijos Melnikaitės Kliubo tariu ačiu jums, draugės ir draugai.

J. K. Navalinskienė.

Marijos Melnikaitės Kliubo susirinkimas įvyks vasario 13 d., 356 Clinton St. Pradžia 8 val. vakare. Narės-nariai, dalyvaukite, yra svarbių dalykų apdiskusuoti.

Kliubo Prot.
Sekr., **J. K. N.**

Miami, Florida

Miamės Lietuvių Kliubo atitaisymas klaidos. Lietuvos nepriklausomybės minėjimas įvyks ne vasario 19 d., bet vasario 18 d. Toj pačioj vietoj ir tuo pačiu laiku.

Rašt. *Juozas Ratkus.*

Bucharest, Rumunija. — Sudužus traukiniui, užmušta 20 žmonių.

HELP WANTED—FEMALE
REIKALINGOS MOTERYS

REIKIA OPERATORIŲ
Viena Adata Siuvama Mašina, prie
KORESTŲ DARBO; NUOLATINIS DARBAS; GERA ALGA;
LINKSMA APLINKUMA.
La Resista Corset Co.
305 RAILROAD AVE. (Arti Myrtle Ave.) BRIDGEPORT, CONN.
(42)

HELP WANTED—FEMALE
REIKALINGOS MOTERYS

PRANEŠIMAI

N. S. PITTSBURGH, PA.

LLD 87 kp. susirinkimas įvyks vasario 16 d., 8 v. v. LDS 160 kp. Name, 1320 Medley St. Nariai dalyvaukite, turime svarbių reikalų aptarti. Bus rinkimas delegatų į LLD suvažiavimą, kuris įvyks Kovo mėnesį, 29 d., Brooklyne. Atsiveskite naujų narių prisirašyti prie kuopos. Taipgi galėsite pasiimti knygą už 1946 m., "Prisikėlusi Lietuva." — H. Kairienė, sekr. (36-37)

HAMTRAMCK, MICH.

LLD 188 kp. susirinkimas įvyks vasario 16 d., 11 val. ryto, 3014 Yemans. Nariai dalyvaukite, nes turėsime išrinkti delegatą į būsimą Lietuvių Literatūros Draugijos Nacionalį suvažiavimą, New Yorke. Taipgi turime knygas, galėsite pasiimti. Atsiveskite ir naujų narių. — Sekr. (36-37)

WASHINGTON, PA.

LLD 236 kp. susirinkimas nutarė surengti ėalių 16 d. vasario, pas Antaną Graveli, 1069 Idaho St. Kuopos nariai ir Komitetas užkviečia visus vietinius ir iš apylinkės draugus dalyvauti šiame baliuje, nes bus gera orkestra, gros visokius šokius. Taipgi turėsime skanių užkandžių ir linksmų dainų. Užtikriname visiems linksmai praleisti laiką. — Kom.

PHILADELPHIA, PA.

ALDLD 10 kp. susirinkimas įvyks 16 d. vasario, 5 v. v., 735 Fairmount Ave. Yra prisiųsta pereitų metų knyga "Prisikėlusi Lietuva." Ateikite atsiimti ir pasimokėkite duokles už 1947 m. —J. S., sekr.

BAYONNE, N. J.

LLD 212 kp. rengia paminėjimą 400 m. sukakties nuo pirmos lietuviškos spausdintos knygos. Įvyks 16 d. vasario, 2:30 v. dieną, 2 W. 22nd St., 3-čios lubos. Bus skaityta paskaita "Lietuviškos Knygos Kelias." Bus ir diskusijos. Kviečiame visus dalyvauti. Įžanga veltui. — Kom.

LAWRENCE, MASS.

LLD 37 kp. susirinkimas įvyks vasario 16 d., 2 val. dieną. L. U. Kliubo kambariuose, 41 Berkley St. Nariai būkite susirinkime, atsiveskite ir naujų narių. Bus renkami delegatai į Demokratinį suvažiavimą ir taipgi bus renkama nauja valdyba, turime ir kitų svarbių reikalų aptarti. — Kom.

SO. BOSTON, MASS.

Vasario 15 d., 8 v. v., po 318 Broadway įvyks smagus parengimas, kuriame galėsite linksmai praleisti laiką. Turėsime užkandžių ir gražią muziką. Taipgi duosime ir dovanas. LLD Moterys kviečia visus dalyvauti.

PHILADELPHIA, PA.

Veikiančio Kom. susirinkimas įvyks vasario 16 d., 7 v. v. Liaudies Name, 735 Fairmount Ave. Delegatai nepamirškite dalyvauti, nes turime svarbių reikalų aptarimui, kaip tai darbuotė šių metų. Taipgi bus išduotas raportas nuo pereitų metų ir iš praėjusio suvažiavimo. — P. Puodis, sekr.

WORCESTER, MASS.

Vasario 16 d., Washburn Hall, 320 Main St. įvyks masinis mitingas su specialiai paruošta Dramos ir Muzikos programa, paminėjimui Lenino mirties. Programą pildys Liaudies artistai iš New Yorko. Pradžia 7:30 v. v. Kalbės Naujosios Anglijos Kompartijos pirm. Emanuel Blum. Rengia Komunistų Part., viet. sk.

HARTFORD, CONN.

LLD 68 kp. rengia bankietą, kuopos naudai ir pagerbimui Laisvės vajininkų už gerą pasidarbavimą laike vajaus. Įvyks vasario 16 d., Laisvės Choro salėje, 155 Hungerford St. Turėsime gero maisto ir įsigėrimo pakankamai. Jono Martin orkestra gros šokių muziką. Kuopa išrinko du delegatus į Liet. Dem. Suvažiavimą ir į LLD suvažiavimą; kp. iždas beveik tuščias, reikia sukelti finansų svarbiem reikalam. Tad, kviečiame dalyvauti šiame bankiete. Įžanga nedidelė. Pradžia 2 val. dien. — Valdyba.

SHENANDOAH, PA.

Vasario 15 d., įvyks gražus balius nuo kurio pelnas yra skiriamas dienraščiui Laisvei. Visa plačioji Shenandoah apylinkė privalo dalyvauti šiame baliuje ir tuomi paremti savo dienraštį. Balius įvyks Mainierių Salėje, kampas Main ir Oak Sts. Įžanga 50c asmeniui. — Užkivečia LDS 34 kp.

Buenos Aires. — Argentinos valdžia padarė sutartį atpirkt nuo anglų geležinkelius Argentinoje už 600 milionų dolerių.

J. J. KAŠKIAUČIUS, M. D.
530 Summer Avenue,
Newark 4, N. J.
HUmboldt 2-7964

ABELNAI NAMŲ ŠEIMININKĖ
Gera patikima moteriškė dirbti namuose užmiestyje, 25 mailės už New Yorko, Chester, N. Y. Šeima susideda iš 2 suaugusių ir 2 vaikų — amžiaus 6 ir 8. Darbas nesunkus, namai maži su visais patogumais. Geri namai, nuolatinis darbas, atskiras kambarys ir maudynė, pridedant $100 į mėnesį tinkamai moteriškei. KREIPKITĖS AR RAŠYKITE
T. C. ASSHETON
UPPER KING STREET, R. F. D. 4, GREENWICH, CONN. ar SKAMBINKITE Byram River 9232 ar N. Y. Address 11 W. 42nd St., Room 378. PEnn 6-8280.
(39)

HELP WANTED—MALE
REIKALINGI VYRAI

SIUVĖJAI
Patyrę dirbti prie moteriškų aukštos rūšies koutų ir siūtų. GERA ALGA. NUOLATINIS DARBAS. S. CASOLA BROS.
18 E. 55TH STREET, N. Y. C.
(38)

VYRAI
MAISTO PAKUOTOJAI
SYRUP VIRĖJAI
90c Į VALANDĄ PRADŽIAI
Adolf J. Mainzer Inc.
7-37 37th Ave., Long Island City
(Arti Vernon Blvd.)
(88)

METALO VERPĖJAI
(25)
Patyrusių prie 1-mo, 2-ro ir 3-čio šiftų
Uždarą A.F.L. Dirbtuvė
Puikiausios Darbo Sąlygos
$1.75 iki $2.10 į Valandą.
50 Valandų Savaitė.
Rašykite Ar Telefonuokite Į
NAGEL METAL SPINNING MFG. CO.
400 East 1st St.,
DAYTON, OHIO
HEMLOCK 2659 ar FULTON 8351.
(48)

Harrison - Kearny, N. J.

Šis - Tas iš Šios Apylinkės.

LLD 136 kuopos vasario 2 d. atsibuvusiam susirinkime, padaryta keletas gerų tarimų. Kaip antai: išrinkti delegatai į LLD visuotiną suvažiavimą, išrinkti delegatai į Demokratinių Lietuvių Trečiąjį suvažiavimą; nutarta sušaukti sekantį susirinkimą viena valanda pirmiau negu paprastai, dėl to, kad būtų laiko perskaityti paskaitą apie pirmą spausdintą lietuvišką knygą 400 metų atgal ir nutarta surengti vakarėlį dėl LLD finansų sukėlimo. Tai bus pradžia kvotos sukėlimo kaip 2 apskrities konferencijoj buvo nutarta. Viršminėtas vakarėlis įvyks šeštadienio vakare, vasario 15 d., 15-17 Ann St., Harrison, N. J.

Nereikia nei kalbėti apie svarbą šio parengimėlio, — visi žinote, todėl tos dienos vakarą visi turėkite atmintyj.

Taip pat reikia pasakyti, kad mūsų kuopa su narinių duoklių užsimokėjimu neblogai stovi, nes jau 30 narių užsimokėjo. Dar apie 23 nariai nėra mokėję, bet gal jie ateis į sekantį susirinkimą ir užsimokės; arba kuopos valdyba juos turi matyti ir su jais pasikalbėti.

V. W. Zelin.

Shenandoah, Pa.

Vieša Padėka

Brangūs draugai ir draugės, leiskite man ištarti kelis padėkavonės žodžius tiems draugams ir draugėms, kurie manęs nepamiršo, kuomet aš patekau į ligoninę.

Ačiu, draugai ir draugės, kad atlankėte mane ypatiškai ar prisiuntėte atvirutes. Didžiausias džiaugsmas man buvo, kuomet aplaikiau labai gražius gyvų gėlių bukietus nuo draugų ir draugių šenandoriečių ir nuo dr. J. Ramanauskienės iš Philadelphijos ir nuo drg. A. Grabauskienės iš Minersvillės. Tie bukietai kvietkų žydėjo prieš mano akis ir suteikė daugiau man spėkų perkęsti mano skausmus.

Taigi dar kartą tariu širdingai ačiu visiems ir už viską.

Agota Naravienė.

London. — Nukrito ir sudužo lėktuvas, kuris gabeno maisto ir vaistų apsnigtiems anglams. Su lėktuvu žuyo 6 buvę jame žmonės.

Joseph Garszva
Undertaker & Embalmer
Manager
JOHN A. PAULEY
Licensed Undertaker
231 Bedford Avenue
Brooklyn 11, N. Y.
Tel. EVergreen 8-9770

F. W. Shalins
(Shalinskas)
Funeral Home
84-02 Jamaica Avenue
Opposite Forest Parkway
WOODHAVEN, N. Y.
Suteikiam garbingas laidotuves
$150
Koplyčias suteikiam nemokamai visose dalyse miesto.
Tel Virginia7-4499

JONAS LAZAUSKAS
Užlaiko Valgių ir Gėrimų Įstaigą
DEGTINĖS - VYNAI - ALUS
PUIKI SALIUKĖ SU ATSKIRU ĮĖJIMU, PATOGI GRUPĖMS PASILINKSMINTI
337 St. Nicholas Avenue
Brooklyn, N. Y.
Kampas Palmetto St. Tel. EVergreen 2-9141

BROOKLYNO LIETUVIŲ
Valgių ir Gėrimų Įstaigos
CHARLES VIGŪNAS
284 Scholes Street
Brooklyn, N. Y.
Telephone EVergreen 4-8573
WM. SKUODIS
564 Wythe Avenue
Brooklyn, N. Y.
Tel. EVergreen 4-8054
ANTHONY ROGERS
(Raudžius)
328 Union Avenue
Brooklyn, N. Y.
MIKE LEIPUS
324 Devoe Street
Brooklyn, N. Y.
Tel. EVergreen 4-8003

Lietuvių Kūro Kompanija
Nelaukitę, iki jūsų anglis išsibaigs iki paskutiniam kavalkui, užsisakykite iš anksto, nes žiemą yra sunkus pristatymas anglies
Mes taipgi aprūpiname aliejum tuos, kurie savo namuose turi Oil Burners. Kūro Reikalu prašome kreiptis
Tru - Ember Fuel Co., Inc.
496 Grand Street Brooklyn, N. Y.
Telefonas EVergreen 7-1661

Fotografas
Traukiu paveikslus familijų, vestuvių, kitokių grupių ir pavienių. Iš senų padarau naujus paveikslus ir krajavus sudarau su amerikoniškais. Reikalui esant ir padidinu tokio dydžio, kokio pageidaujama. Taipogi atmaliavoju įvairiom spalvom.

Kampas Broadway ir Stone Ave. prie Chauncey St., Broadway Line
JONAS STOKES
512 Marion St., Brooklyn,
Tel. GLenmore 5-6191

REKORDAI
"Visokių Rūšių"
Artificialės Gėlės
Pasveikinimų Kortelės
Dabar — Specialiai — Dabar
"Kol Dar Jų Yra"
VALETAI
Vertės $5.00, Tik $1.50
Pas
Melody Lane Co.
465 Lorimer St., Brooklyn, N. Y.

K. VENCKUS
LIETUVIS PIANO TUNERIS
Perbudavoja pianus iš didesnių į mažesnius, Spinet Style, sutūnina. Atlieka visokius reikalingus pataisymus ir nulekeriuoja.
L. I. PIANO TUNING & REPAIRING CO.
9152 GOLD STREET,
OZONE PARK, N. Y.
Tel. MIchigan 2-3123

Matthew A. BUYAUSKAS
LAIDOTUVIŲ DIREKTORIUS
426 LAFAYETTE STR.,
Newark, N. J.
Tel. MArket 2-5172

New Yorko ir Apielinkės Žinios

Iš LDS 1-mos Kuopos Susirinkimo ir Veiklos

Susirinkimas įvyko vasario 6 d., Laisvės svetainėje. Narių atsilankė skaitlingas būrys. Valdybos raportas priimtas be diskusijų.

Metinio baliaus komisija pateikė raportą: pelno liko $47.04. Kaip nariams yra žinoma, visi turės užsimokėti už metinio baliaus bilietą 50c. 162 nariai nebuvo baliuje. Šiame susirinkime d. J. Grubis iš 31 nario surinko $15.50.

Laiškų Skaitymas

Namų savininkų reikalavo prisiųsti atstovą į jų susirinkimą, kuris įvyko tą patį vakarą su LDS 1-mos kuopos. Buvo per vėlu, atstovas nepasiųstas.

LLD Moterų Komiteto pranešė apie įvyksiantį suvažiavimą kovo 28-tą. Prašė išrinkti delegates. Prašymas priimtas ir delegatėmis išrinktos S. Petkienė, A. Višniauskienė, V. Pranaitienė, E. Kasmočienė, V. Šibeikienė.

LDS 200 kuopa prisiuntė laišką ir $50 vertės tikietų. LDS 1-ma kuopa pardavė už $10. Jaunuolių 200 kuopa turės parengimą kovo 29 d., Imperial Palace, 790 Broadway, Brooklyn, N. Y. Kviečiamos suaugusių kuopos paremti jaunąją gentkartę.

Trečiasis Demokratinių Amerikos Lietuvių Suvažiavimas įvyks kovo 30-tą. LDS 1-mos kuopos delegatais išrinkti: J. Rušinskas, J. E. Gužas, V. Bunkus, G. Wareson, V. Čepulis, A. Velička, J. W. Tamsonas, K. Balčiūnas, M. Kraujalis, S. Griškus, P. Kunca, A. Višniauskienė.

So. Brooklyno LDS 50-ta kuopa prisiuntė 25 tikietus jų rengiamos vakarienės, po $1.60. Mūsų kuopos nariai vieni pasipirko, kiti pasiėmė pardavinėti.

J. Siurba pranešė, kad yra rengiamos svarbiais klausimais prakalbos vasario 21 d., Ukrainų Svetainėje, 218 Grand St. Tai bus pėtnyčios vakaras, visi būkime .

LDS 1-mos kuopos vardu išreikšta padėka draugui J. Gaičiui už pasveikinimą Laisvės Bendrovės dalininkų suvažiavimo su $10 kuopos vardu ir už paaukavimą geros plunksnos kuopos korespondentui. Ačiu, drauge. Rašau ir gerai rašo.

Kuopos stovis: 15 narių persikėlė į LDS 103-čią kuopą Ridgewoode. Suspenduoti 3. Ligonių nėra. Mirė Julius Saulėnas, jis pagerbtas narių atsistojimu. J. Grubis perstatė vieną naują narį. J. Grubis ir J. Kuraitis apsiėmė organizatoriais šiame vajuje.

Nauju iždininku (vietoje buvusio Dainiaus) dabar išrinktas A. Gilmanas. Tamsonas buvo laikinu, to vakaro iždininku.

Jurgis Kuraitis, Koresp.

Didžiojo New Yorko Saugumo Taryba skelbia turėsianti savo konvencijoje ateinančio kovo mėnesį atstovus iš 44 nacionalių ir vietinių organizacijų, įskaitant 6 miesto departmentus.

Taksų Atsiteisimas

Laikas atsiteisti su taksais valdžiai

Tinkamai Jums Patarnaus

TAXŲ AKOUNTANTAS

Stanley Zubavičius

111 Ainslie Street,
Brooklyn, N. Y.

Jis atlieka raportus visokių valdžios taksų ir veda biznių knygas.

Pas jį galite kreiptis penktadieniais nuo 7 val. vakarais.

Šeštadieniais ir Sekmadieniais Ištisą Dieną.

Majoras Atmetė Reikalavimą Tuojau Kelti Fėrą

William O'Dwyer
New Yorko Miesto Majoras

Po dviejų dienų viešų diskusijų New Yorko miesto važiuotės linijų fėrų klausimu, majoras O'Dwyer pareiškė, kad fėro kėlimo dabar nebus.

Majoras pareiškė savo ir budžeto tarybos didžiumos nuomonę, sakydamas, kad nejudomo turto savininkai nori išvengti jiems priklausančios subway laikymo išlaidų naštos. Taipgi pareiškė, kad valstijos iždinė turėtų prisidėti prie palaikymo tų linijų grąžinimu miestui jo sumokamų taksų didesnį nuošimtį.

Majoras tuojau po radijo prakalbos išvyko į Albany perstatyti gub. Dewey ir valstijos seimeliui tuos reikalavimus. Kalbų ištraukas matysime sekamose laidose.

L. Reporterio Sužinota

Serga

Jau kelinta savaitė, kaip nesimato energingos ir gyvos aidietės Adelės Augulienės Aido Choro pamokose. Dabar teko sužinoti, kad ji tą laiką yra sirgusi ir šiomis dienomis rengiasi operacijai.

—

Taipgi teko nugirsti, kad gana rimtai susirgo drg. Maria Judžentienė, taipgi aidietė. Gaila, kad neteko sužinoti ligos priežastis ir kokia liga ji serga.

—

Maria ir Juozas Judžentai gyvena 151 Ash St., Valley Stream, L. I.

Lietuvių Kalbos Mokyklėlės mokiniai ir mokytojas jau kelintose pamokose pasigenda Petro Vaznio, gyvenančio ant Cooper St. Šiomis dienomis teko sužinoti jo nesilankymo mokyklėlėn priežastis — jis irgi gana rimtai susirgęs.

—

Taipgi mokyklėlės dalyvė, maloni ir gabi jaunametė, Renee Yuodviršaitė, nors pamokas lanko, bet nusiskundžia nesijaučianti gerai — ją užpuolęs šaltis.

Linkime visiems ligoniams greito pasveikimo.

Kalbant apie mokyklėlę, tenka prisiminti, kad reporteris nugirdo, jog "Lietuvos Draugas" paaukojo mokyklėlės reikalams **visą šimtinę** ($100).

Taipgi Petras Grabauskas aukojo mokyklėlei $5. Taigi, viso mokyklėlė savo išdė dabar turi $105.

Už tai mokyklos valdyba, vadovybė, kaip ir visas jos sąstatas nuoširdžiai dėkoja, ypatingai "Lietuvos Draugui" už tokį gražų apšvietos darbų parėmimą!

Brooklyniečiai Bridgeporte

Būrelis brooklyniečių, praeitą šeštadienį, vasario 8, buvo nuvykę į Bridgeportą, pamatyti bridgeportiečius vaidybos mėgėjus perstatant tragikomediją "Mikšių Svajonės."

Veikalas, kaip ir vaidyba visiems brooklyniečiams patiko ir parvažiuodami parsivežė gražių įspūdžių.

Drg. J. Mockaitis, veikalo režisorius reporteriui minėjo, kad gal teks su šiuo veikalu atsilankyti į C. Brooklyną, nes einą pasitarimai tuo reikalu su drg. Kuliku, C. Brooklyno darbuotoju. Lauksime!

Beje, po vaidinimo, drg. Helena ir Petras Baranauskai brooklyniečius ir kai kuriuos bridgeportiečius buvo užkvietę pas save ir "storai" pavaišino.

Brooklyniečiai esame dėkingi bridgeportiečiams už svetingumą ir gražią darbuotę meno, apšvietos ir kt. srityse. Linkime jums gerų pasekmių tolimesnėje jūsų darbuotėje.

Linksmo Gimtadienio!

Ketvirtadienį, vasario 13, Albiui Auguliui, vis daugiau ir gražiau save atsirekomenduojančiam tarp lietuvių armonistui, sukanka 13 metų.

Šia proga linkime jam laimingo gimtadienio!

Albert Kojan pasimokėjo $10 už pasėdėjimą policijos mašinoje. Jis sakosi, kad jis mašiną paskaitęs taksiku, radęs pastatytą tuščią ir įsėdęs. O policistas sakė, kad jis sugrįžęs nuo telefono paliepęs neprašytam svečiui išsėsti, bet tas neklausęs. Teisėjas parokavo, kad pasėdėjimas policijos mašinoje vertas $10 ir be pasivažinėjimo.

Išbandydami kelių colių dydžio, panašų paišeliui "ašarinio gaso" šautuvą, 16 metų vaikinėliai gal būsią iššovę akis 16 metų kaiminkai, ant kurios jie tą šautuvuką išbandę būk tai šposais.

Frederick Lindenbaum, 70 m., vesdamas šunį pabėgėnėti tapo užmuštas automobiliaus New Yorke. Sakoma, ėjęs prieš raudonas šviesas.

Mirė Apdegus Garsaus Baladisto Dukrelė

Motinai išėjus į krautuvę, nežinia kokiu būdu užsidegė sofa ir 4 metų mergytės Cathy Guthrie drabužiai. Pastebėjęs iš apartmento veržiantis dūmus, kaimynų jaunuolis Arthur Young išnešė degančią mergaitę iš apartmento į koridorių ir su kaiminkos Rose Shapiro pagalba blanketais jos drabužius užgesino, bet mergytė jau buvo pavojingai apdegus. Grįžus iš krautuvės, motina su mergaitė nuskubėjo pas privatišką daktarą, iš ten mergytę skubiai pasiuntė į ligoninę.

Mergytė neatlaikė žaizdų, mirė ligoninėje. Liūdni tėvai, nors yra labai populiarūs, galėjo turėti masines laidotuves, tačiau nusitarė savo liūdėsį kęsti patys vieni, lai visuomenei svarbūs darbai eina nesutrukdyti. Paskelbė, kad kūdikiui šermenų nebus.

Mirusios mergytės tėvas Woody Guthrie yra paskilbęs visoje šalyje baladistas, kuris savo talentu nesibijo patarnauti ir darbininkų organizacijoms, yra girdėtas daugelyje svarbių konvencijų ir masinių mitingų. Jis rašo ir dainuoja dainas, turinčias socialę reikšmę.

MIRĖ

William Laves, 38 m. amžiaus, mirė vasario 12 d., 329 Evergreen Ave., Brooklyne. Kūnas pašarvotas 98 Weirfield St., Brooklyne. Laidotuvės įvyks vasario 15 d., Šv. Traicės kapinėse.

Velionis paliko nuliūdime motiną Victorią, brolį John ir dvi seseris Petronėlę Laves ir Julią Green.

Laidotuvių pareigomis rūpinasi grab. M. P. Bieliauskas, 660 Grand St., Brooklyne.

PRANEŠIMAI

SO. BROOKLYN, N. Y.

Sekmadienį, vasario 16 d., LDS 50 kp. rengia puikų bankietą. American Labor Party salėje, 4714 — 5th Ave. Muzika ir šokiai. Vakarienė bus duodama 5 v. v., o muzika 6 v. v. Bus geri valgiai ir tik už $1.60 asmeniui. Taksai įskaityti. Williamsburghiečiai bilietus galite gauti Laisvės raštinėje. Tuojau įsigykite bilietus ir dalyvaukite vakarienėje.

BROOKLYN, N. Y.

Didysis Šv. Jurgio Dr-stės 52-ras metinis balius įvyks vasario 15 d., Grand Paradise salėse, 318 Grand St. Bus dvi orkestros. Gros Joe Thomas orkestra ir Anthony Pavidis Radio Orkestra, lietuviškus ir amerikoniškus šokius. Bilietas 60c, su taksais. Kviečiame visus vietinius ir iš apylinkės dalyvauti, linksmai praleisti laiką su draugais ir įsigyti naują pažinčių. Pradžia 8 v. v. — F. Venis.

REIKALAVIMAI

Reikalingas dženitorius, šešių šeimynų namas. Savininką matyt galima vakarais nuo 7 iki 8 val. Šeštadienį ir Sekmadienį, savininkas bus ištisą dieną. 83 Stuyvesant Ave., Brooklyn, N. Y. Arti Kosciusko stoties. Pageidaujama, kad nebūtų mažų vaikų. (37-38)

PAJIEŠKOJIMAI

Pajieškau savo vyro Juozo Gavėno. Dar su manim gyvendamas dirbo Philadelphijoje Shipyarduose. Girdėjau, kad dabar dirbąs saliūne, pas našlę savininkę, ant vienuolikos gatvės Philadelphijoje.

Juozai Gavėnai, mano vyreli, aš gavau laišką iš Lietuvos nuo tavo brolių ir seserų su svarbiom žiniom ir taipgi prisiuntė svarbų dokumentą, po kuriuom tau reikia pasirašyti, ir pasirašius dokumentą reikia grąžinti atgal į Lietuvą. Taigi, jei tu nori žinoti apie savo gimines, brolius ir seseris, pranešk man savo antrašą, o aš tau prisiųsiu tuos dokumentus. O ten yra tavo tėviškės reikalai, labai svarbūs.

Mrs. A. N. Gavėnas, 406 Haakon Road, Brooklawn, N. J. (39)

SUSIRINKIMAI

BROOKLYN, N. Y.

LLD 1 kp. susirinkimas įvyks 13 d. vasario, 8 v. v. Laisvės Name, 419 Lorimer St. Nariai gaus naują knygą "Prisikėlusi Lietuva." Taipgi bus rinkimas delegatų į LLD suvažiavimą. Visi nariai būkite susirinkime, atsiveskite ir naujų narių prirašyti į organizaciją.—Valdyba. (36-37)

Tas Puikus Bankietas So. Brooklyne Jau Šį Sekmadienį

Southbrooklyniečių LDS 50-tos kuopos jubiliejinis bankietas įvyks jau šį sekmadienį, vasario 16-tą, American Labor Party Hall, 4714 5th Ave., So. Brooklyne. Pradžia 4 val. po pietų. Įžanga $1.60. Tikietų dar galima gauti Laisvės raštinėje ir pas kuopiečius.

Dėl Ko Svarbu Dalyvauti Jų Bankiete?

Kuopa minės 15 metų sukaktį. Pirm tos kuopos susitvėrimo tenai tūli spėliojo, kad ten esąs negalimas joks veikimas. Girdi, ten lietuviai atsilikę susipratime, lietuvybės nei kitų visuomeniškų reikalų nepaiso. Bet kiti sakė—**So. Brooklyne, kaip ir visur, gyvena toki pat geri, lietuvių ir visuomenės reikalus suprantą ir mylį žmonės.** Tik duokite mums pradžią, o mes jums tą įrodysime darbais. Na ir grupė sobrooklyniečių susibūrė į LDS 50-tą kuopą ir pradėjo darbą.

Šis bankietas yra vienu iš daugybės įrodymų, kad buvo teisingi tie, kurie sakė, kad So. Brooklyne veikimas galimas, tik reikia pradėti darbą ir grupės vietinių pasišventimo tam darbui vadovauti. Tokia grupė radosi. Jie darbavosi ir su visų vietos gyventojų pritarimu išauklėjo kuopą į didelę, masinę.

Bankietas sekmadienį, 16-tą vasario, yra atžymėjimui tos sukakties. Iš visų miesto dalių reikėtų nuvykti pasidžiaugti tuo dideliu jų atsiekimų, kadangi tai yra laimėjimas ir viso Brooklyno demokratiškojo lietuvių judėjimo.

Gaisragesybos komisionierius Frank J. Quayle sakė norįs gauti aplikantais "jaunus vyrus," kad galėtų atleisti 40 oficierių ir eilinių, peržengusių jau 70 metų amžiaus.

New Yorko mieste praeito lapkričio mėnesį iš miestavos pašalpos gyveno 106,516 asmenų ir šeimų. Kitos 3,485 šeimos buvo prigelbstimos privatiškų agentūrų, pasilaikančių visuomenės aukomis.

New Yorko miesto krautuvėse pardavimai prekių padaugėjo 18 nuošimčių sausio mėnesį, palyginus su 1946 metų sausio mėnesiu. Imant visos šalies plotme pardavimai padaugėjo 17 nuošimčių.

APDRAUSTAS
PRISTATYMAS PUNDELIŲ

Naujų ir Panaudotų Drabužių ir MAISTO

į Sovietų Sąjungą

ir visas kitas šalis, taigi ir į Lenkiją, Čechoslovakiją, Vengriją, Austriją, Vokietiją, Franciją, Rumuniją.

MES SIUNČIAM GATAVAI PARUOŠTUS MAISTO PUNDELIUS Į SOVIETŲ SĄJUNGĄ

Maisto Pundelis No. 1, įskaitant visus muitus ir patarnavimo lėšas $10.98

Maisto Pundelis No. 2, įskaitant visus muitus ir patarnavimo lėšas $12.50

Atneškite arba siųskite pundelius pas

HENRY D. MAHLER, INC.

Bronx--500 East 164th St.

Važiuot 3rd Ave. "L." iki 161 St.

Manhattan — 637 Second Ave.

Tarp 34th ir 35th Streets

Tel. MOTT HAVEN 9-5300.

VYRIŠKI TOPKOUTAI IR OVERKOUTAI

Specialės Kainos Po:

$21.75, $28.75 ir $33.50

Naujai įsisteigusi rūbų išdirbystė turi pardavimui gatavų topkoutų ir overkoutų ir daro ant užsakymų.

Good Grade Clothes, Inc.

109 South 5th Street, Brooklyn, N. Y.

(Prie Williamsburg Tilto)

Telefonas EV. 7-5550-1-2

Žinokite, jog čia pirksite dirbtuvėje ir už dirbtuvės kainą.

DANTŲ GYDYTOJAS

Dr. A. Petrika

BROOKLYN, N. Y.

Tel.EVergreen 7-6868

221 South 4th Street

Valandos: 9—12 ryte, 1— 8 vakare

Penktadieniais Uždaryta

TONY'S

UP-TO-DATE

BARBER SHOP

ANTANAS LEIMONAS, Savininkas

306 UNION AVENUE

GERAI PATYRĘ BARBERIAI.

Laisvės Bazaras

Tris Dienas ir Tris Naktis

Kovo 7, 8 ir 9 March, 1947

VISUS TRIS VAKARUS GROS

Pavidis Radio Orchestra

Visomis trimis dienomis ir vakarais bus duodami karšti valgiai ir bus didelis pasirinkimas įvairių gėrimų.

Bazaras Bus Laikomas

Grand Paradise Ballroom

318 Grand Street — Brooklyn, N. Y.

Laukiame bazarui dovanų. Dienraštis Laisvė yra visos Amerikos pažangiųjų lietuvių vadas. Tad visos Amerikos Lietuviai privalo remti Laisvę, privalo siųsti dovanas bazarui.

Peter Kapiskas

Peter KAPISKAS

BAR & GRILL

Degtinės, Vynai ir Alus
RHEINGOLD
BEER & ALES

★

32 Ten Eyck St.

BROOKLYN, N. Y.

Tel. EVergreen 4-8174

LITUANICA SQUARE

RESTAURANT

Steven Augustine & Frank Sanko

SAVININKAI

PUIKIAUSIA LIETUVIŲ RESTAURACIJA BROOKLYNE

PAUKŠTIENOS PIETŪS SEKMADIENIAIS

Kiekvieną dieną yra didelis pasirinkimas visokių valgių

ATDARA DIENĄ IR NAKTĮ 7 DIENAS SAVAITĖJE

282 UNION AVE. — BROOKLYN, N. Y.

Tel. EVergreen 4-9612

BULOVA!

Didelis Pasirinkimas Laikrodžių ir kitokių Daiktų

ROBERT LIPTON, Jeweler

701 Grand St. — **Brooklyn, N. Y.**

Tel. ST. 2-2173 (Arti Graham Ave.) Atdara Vakarais.

15 metų--BANKIETAS--Jubilėjus

RENGIA L. D. S. 50 KUOPA

Įvyks

SEKMADIENĮ, VASARIO 16 FEB.

AMERIKOS DARBO PARTIJOS SALĖJ

4714 — 5th Ave. — So. Brooklyn, N. Y.

Užkandžiai 5 v. vak. | Šokiai 6 v. vak.

Įžanga 50c. Taksai 10c. Valgis $1.00—Viso $1.60.

KELRODIS: Važiuokite 4th Ave. linija iki 45th St. Eikite iki 5th Ave., tarp 47th ir 48th Sts. rasite tą numerį ir lipkite vienais trepais aukštyn. Vieta prieš Sunset Teatrą.