Darbo Žmonių Dienraštis
Kaina $7.00 Metams
Užsieniuose $9.00
Brooklyne $8.00
Kopija 5c

LAISVĖ
THE LITHUANIAN DAILY

LAISVĖ-LIBERTY
The Only Lithuanian Daily in the Eastern States.
427 Lorimer Street,
Brooklyn 6, N. Y.
Telephone: Stagg 2-3878

No. 46 ★ ★ ★ Brooklyn, N. Y., Trečiadienis, Vasario-February 26, 1947 ★ ★ ★ Metai XXXVII. Dienraščio XXIX.

Kriukas

Tikri žulikai.
Švedai Turi Bėdos.
Pasarga iš Francijos.
Reikia Ruoštis ir Dalyvauti.
Laisvės Bazaras.
Irgi "Prasižengimas."
Rašo A. BIMBA

Brooklyne vienas pabėgėlis jau iškirto tarybininkams šposą. Jų susirinkime, vasario 16 dieną jis susirinko porą šimtų dolerių ir parodė visiems špygą.

★ ★ ★

Kai pernai buvau Švedijoj, išsikalbėjau su žmonėmis apie atbėgėlius iš Lietuvos, Estijos ir Latvijos. Švedai labai skundėsi tais "svečiais." Girdi, jiems vogti, plėšti, arba žmogų nudėti nieko nereiškia.

Švedijoje kriminalystės baisiai padidėjusios ir tyrinėjimai parodė, jog už tai esą kalti fašistiniai atbėgėliai.

★ ★ ★

Noriu storai pabrėžti, kad ne visi pabėgėliai turi kriminalinius rekordus. Bet labai daugelis jų yra pikti kriminalistai. Jų reikia saugotis, kaip ugnies.

★ ★ ★

Dr. Griniui, Dr. Padalskiui, Skipičiui ir kitiems atbėgėliams Amerikos Lietuvių Taryba mokanti po $200 į mėnesį.

Gal dabar aišku, kodėl jie taip veržiasi į Ameriką. Čia jie suranda durnių, kurie juos riebiai šeria.

★ ★ ★

O štai laiškas iš Francijos:

"Aš, Petras Survila, lietuvis, gyvenu mieste Montlucone. Prašau redaktorių pranešti per tamstos laikraštį Laisvę sekamą: Kurie renka pinigus Amerikoje ir siunčia į Franciją dėl išvadavimo Lietuvos, daro klaidą, tie pinigai čia nereikalingi, bo jie papuola į rankas tų, kurie nenori dirbti. Tie poneliai kovoja prieš Lietuvą. Jie mano Lietuvą vėl pavesti ponams."

★ ★ ★

Ten, matyt, Francijoj, Amerikos Bendrojo Lietuvių Fondo ir Amerikos Lietuvių Tarybos pinigais gyvena tinginiai ir politiniai valkatos.

★ ★ ★

Kovo mėnesis kupinas mums svarbių įvykių. Turėsime net tris suvažiavimus. Apie juos jau skaitėte spaudoje. Kuopose ir draugijose eina rinkimai delegatų. Daugiausia jų bus išrinkta kovo mėnesio susirinkimuose.

★ ★ ★

Kai kur matosi tendencija neįvertinti moterų suvažiavimo. Sako, mūsų organizacijai nesvarbu, ten bus tik moterų suvažiavimas, tad tegul tik moterų organizacijos renka delegates.

Tai klaida. Visos mūsų organizacijos turi moterų narių. Visiems mums rūpi moterų judėjimas ir veikla. Todėl visos organizacijos turėtų atsiųsti delegačių į moterų suvažiavimą.

Moterų suvažiavimas įvyks kovo 28 dieną.

★ ★ ★

Jau čia pat metinis Laisvės bazaras. Kaip kasmet, ir šiemet didelis "šurum-burum" didelėj, puošnioj Grand Paradise salėje.

★ ★ ★

Dar taip neseniai Naujienose, Drauge, ypač Keleivyje ir Dirvoje, skaitėme apie "baisų terorą" prieš mokslo vyrus Lietuvoje. Girdi, jiegu tiktai esi inteligentas, tave prie sienos bolševikai pastatys ir supiškins, arba surišę Sibiran išsiųs malkas skaldyti.

Bet štai dabar Naujienos garsiai paskelbia, kad "Lietuvoje okupantai vilioja žinomesnius mokslininkus." Girdi:

"Lietuvos mokslininkams rusai moka aukštas algas, kad tiktai jie stotų sovietų valdžios tarnybon... Kauno Universiteto profesoriui rusai moka

(Tąsa 5-me pusl.)

HITLERININKŲ VADAS DRAUGAVO SU AUKŠTAIS JANKIŲ OFICIERIAIS

Jis Samdė Amerikonam Orkestrus ir Vadovavo Generolų, Pulkininkų ir Jų Pačių Bankietams; Tėmijo Jų Kalbas

Frankfurt, Vokietija. — Amerikonai, pagaliaus, areštavo ir buvusį rinktinės nacių gvardijos kapitoną Wernerį Roepkę, kuris samdė vokiečių orkestrus groti jankių kareivių ir oficierių kliubams.

Roepke vadovaudavo bankietams madingame Cogen kliube, kur buvo įleidžiama tiktai aukštieji amerikonų oficieriai — generolai, pulkininkai ir jų pačios. Taigi, bičiuliuodamas su jais, tas nacių vadas turėjo progos išgirsti amerikinių komandierių nuomones ir gauti žinių apie įvairius kariniai -politinius klausimus tarpe vakarinių talkininkų.

Werner Roepke seniau gyveno Amerikoje, kur lankė ir mokyklą, o 1935-36 metais jis tarnavo kaip radijo pranešėjas (anaunseris) Floridoje.

Lake Success, N. Y. — Sov. atstovas Gromyko reikalavo atmest Anglijos skundą Jungt. Tautų Saugumo Tarybai prieš Albaniją.

DAR NEPALIESTI PLANAI SUTARČIAI SU VOKIETIJA

London. — Keturių didžiųjų užsieninių ministrų pavaduotojai dar net nepalietė planų dėlei taikos sutarties su Vokietija. Taigi visi pasiūlymai tai sutarčiai turėsia būt sprendžiami ateinančioj Maskvos konferencijoj tarp Amerikos, Anglijos, Francijos ir Sovietų užsieninių ministrų.

Suimtas Ramoškaitės Užpuolikas Prisipažino

New York. — Policija suėmė Billy Thompsona, kuris ketvirtadienio naktį taxicabe brutališkai užpuolė ir taipgi apiplėšė garsiąją lietuvę dainininkę - artistę Birutą Ramoškaitę. Jis prisipažino, kad, nuduodamas taxi vežiką, jis vogtuose taxi-cabuose panašiai jau pirmiau užpuolė tris moteris, apart Ramoškaitės. Bekvočiant Thompsoną paaiškėjo, kad jis yra pabėgęs iš Floridos valstijos, kur buvo nuteistas 10 metų kalėti.

MacARTHURAS REIKALAUJA $300,000,000 PAŠALPOS JAPONAM

Washington. — Amerikonų komandierius Japonijoj, gen. MacArthuras ragino kongresą paskirt 300 milionų dolerių japonams maitinti. Jisai įspėjo Amerikos valdžią, kad jeigu japonai bus alkani, tai jie, girdi, pasvirs į komunistų pusę ir palinks prie Sovietų Sąjungos.

Chinijoj suimta 4 cukraus šmugelninkai.

Eisenhower Įspėja Perdaug Nepasitikėt Atomine Bomba, Kuri Tik Užpuolimui Tinka

St. Louis, Mo. — Amerikos armijos štabo galva, generolas Eisenhower, pareiškė, jog vien tik atominės bombos negali užtikrinti saugumo nei Jungtinėms Valstijoms nei jokiai kitai šaliai. Jis apgailestavo svajojančius, kad per dieną galima būsią atominėmis bombomis iššaudyt milionus žmonių priešų krašte ir taip ant rytojaus laimėti karą. Gen. Eisenhower sakė, jog atombomba yra ofensyvo (užpuolimo) ginklas ir priminė likimą Vokietijos, kuri turėjo galingiausią užpuolimo mašineriją.

Ministrų Pavaduotojai Nesusitaria Daugumoj Klausimų dėl Austrijos

London. — Keturių didžiųjų talkininkų užsieninių ministrų pavaduotojai susitarė tik dėl Austrijos nepriklausomybės ir 25 kitų planuojamos taikos sutarties punktų su Austrija. Bet jų nuomonės skiriasi kas liečia dar 53 sutarties posmus. Vienas didžiausių skirtumų yra dėl to, kad Sovietai reikalauja imt į karinius atlyginimus visas buvusias Vokietijos piliečių nuosavybes Austrijoj, apart tų, kurias naciai prievarta užgrobė. Amerikos ir Anglijos atstovai siūlo nekliudyt didžiosios daugumos vokiečių nuosavybių Austrijoj.

New Yorko mokytojai rengiasi balsuot, ar streikuot su reikalavimu daugiau algos pridėti.

Nacių Vadai Grūmojo Ligų Perais Išnaikint Anglus; Jeigu Anglija Neleis Vokiečiam Atsiginkluoti Karui prieš Sovietus

Anglai - Amerikonai Ieško Nacių Slaptų Ginklų Laboratorijų

London. — Nacių vadai, karinių bakterijų specialistai Hans Georg Eismann ir Karl Rosenberg pernai gruodyje rašė laiškus anglų valdžiai, grūmodami bakterijomis išnaikint Anglijos gyventojus, jeigu Anglija neleis Vokietijai greit vėl apsiginkluot karui prieš Sovietų Sąjungą.

Apie tą grūmojantį nacių reikalavimą anglai tik dabar pranešė, kuomet jie suėmė Eismanną, Karlą Rosenbergą ir šimtus kitų nacių judėjimo vadų.

Amerikonai ir anglai ieško nacių "sekretnų" ginklų laboratorijų.

Rosenbergas sakė, jog mažiukas jų bakterijų pakelis galėtų išnaikint visus Londono žmones. Jis ir jo bendradarbis Eismannas pernai grąsino visai Anglijai tokiu pat likimu, jeigu Anglija tuoj nepasirašys sutarties su naciais dėlei Vokietijos atginklavimo karui prieš Sovietų Rusiją.

(Talkininkų mokslininkam taipgi žinoma, jog mažiukas rinktinių karo bakterijų kiekis galėtų iššaudyt milionus žmonių, jeigu jos būtų paskleistos taip, kad jiems prikibtų.)

Išvien su Streikuojančiais Buffalo Mokytojais Eina Ir Mokiniai į Pikietą

Buffalo, N. Y. — Dėl mokytojų streiko užsidarė 82 iš 98-nių viešųjų mokvklų šiame mieste. Pagal dabartinius skaičiavimus, streikuoja apie 2,500 mokytojų; reikalauja vidutiniai pakelt metinę algą $1,025.

Streiklaužiauja tik 600 mokytojų pradinėse mokyklose, kurias lanko jau mažiau kaip 10,000 mokinių. Neina į mokyklas 62,000 mokinių. Užstreikuotos visos vidurinės mokyklos — high schoolės.

Geriausiai pikietuojamos vidurinės mokyklos. Kartu su mokytojais pikietuoja daugelis šių mokyklų studentų. Mokinių tėvai siunčia kavos ir užkandžių pikietininkams. Darbo Federacijos Vežikų Unija atsisako vežti per pikietininkų linijas maistą streiklaužiaujantiems mokytojams į mokyklas.

Miesto valdybos advokatas paskelbė, kad visi streikuojantieji mokytojai būsią išmesti iš tarnybos. Bet tai veikiausiai tuščias grūmojimas, nes visur trūksta išlavintų mokytojų.

Streikieriai smerkia valstijos gubernatoriaus Dewey'o pervarytą seimelyje tarimą tiktai $300 pakelti mokytojams metinę algą.

Buffalo mokytojai priklauso trim paskirom unijom: Nepriklausomajai Buffalo Mokytojų Sąjungai ir CIO ir Darbo Federacijos mokytojų unijoms.

Anglies Krizis Parodo Anglijos Silpnybę

Washington. — Scripps-Howard laikraščių štabas Washingtone rašo: "Vakariniai mūsų (Amerikos) talkininkai yra silpnesni, negu bet kas žinojo, iki dabartinio anglies krizio (per šalčius) Anglijoje."

4,000,000 Anglų dar Be Darbo dėl Šalčių

London. — Trūputį pagerėjo anglies pristatymas fabrikams, todėl jau sugrįžo apie 1,000,000 žmonių darban. Bet žiema Anglijoje tebėra tokia gili ir šalta, ir anglies taip trūksta, kad keturi milionai darbininkų dar negali grįžt į fabrikus, kurie tebėra uždaryti.

AMERIKONŲ GENEROLAS RAGINA VEIKT PRIEŠ RUSUS KOREJOJ

Jankių Komandierius Korejoj, Baugindamas, Pasakoja, kad Rusai Orgnizuoja Tautinę Korejiečių Armiją

Washington. — Amerikonų generolas J. R. Hodge, atvykęs iš pietinės Korejos, prašo labai daug pinigų savo armijai stiprinti prieš Sovietus. Amerikonai yra užėmę pietinę Korejos pusę, o Sovietai — šiaurinę.

Hodge sako, kad Sovietai organizuoją korejiečių armiją šiaurinėje to krašto pusėje, ir jie, girdi, prižiūri karinį korejiečių lavinimą. Pasak jo, tuom Sovietai laužą Maskvos sutartį tarp Jungtinių Valstijų ir Rusijos. Kartu gen. Hodge skundžiasi, kad rusai vis nesutinką sudaryt bendrą korejiečių valdžią abiem tos šalies dalim. Jis todėl reikalauja "ankštesnio" veikimo iš Amerikos pusės.

(Amerikonai savo užimtoj Korejos pusėje remia dr. Syngmaną Rhee, bet korejiečių komunistai sako, Rhee yra fašistų vadas ir jo komanduojama vadinamoji Pietinės Korejos Demokratinė Sąjunga iš tikrųjų yra fašistinė organizacija.)

Išgelbėta Visi 11 Karinių Jankių Lakūnų, Nukritusių Ant Greenlandijos Ledyno

Chicopee Falls, Mass. — Didis transportinis armijos lėktuvas saugiai pargabeno 11 karinių Amerikos lakūnų, kurie buvo atsidūrę ant ledyno šiaurinėje Greenlandijoje, kuomet sudužo jų bombanešis B-29. Tas bombanešis nukrito tik už 600 mylių nuo šiaurinio žemės ašigalio (poliaus). Gelbėjimo lėktuvą gabiai ant ledyno nutūpdė leitenantas Bobbie Cavnar, 22 metų amžiaus. Visi pargabenti bombanešio lakūnai sveiki, nors ir pavargę. Šiaurinėj Greenlandijoj jie fotografavo karines pozicijas ateičiai.

Gub. Dewey Siūlo Bonus Veteranam tik Eilinių Piliečių Lėšomis

Albany, N. Y. — Valstijos gubernatorius Dewey siūlo aukščiau aptaksuoti cigaretus, gazoliną, alkoholinius gėrimus ir vartotojų gesą-elektrą, kad galėtų daugiau pinigų šios valstijos veteranams primokėti. Seimelis yra nutaręs išleisti veteranų naudai valstijinius bonus $400,000,000 sumoje. Seimelio tarimą dar spręs piliečiai per rinkiminius balsavimus ateinantį rudenį. Žymėtina, kad Dewey'o vadovaujami republikonai vėl dovanojo kompanijoms ir šiaip kapitalistams apie $160,000,000 metinių taksų, kuriuos būtų galėję panaudot veteranams.

ORAS. — Būsią šilčiau.

GRAIKIJOS VALDŽIA ŽADA "SUTRIUŠKINT" PARTIZANUS

Athenai, Graikija.—Graikijos monarchistų valdžia mobilizuoja 50,000 armijos, kad "urmu sutriuškintų" 15,000 respublikiečių-partizanų, kovojančių šiaurinėje Graikijos srityje. Valdžia kartu žada atleisti bausmę tiem partizanam, kurie per mėnesį pasiduos. Partizanai nepasitiki monarchistų žodžiais.

Wm. Z. Foster Kalbėjo Anglijos Komunistam

London.—Am. Komunistų Partijos pirminink. Wm. Z. Foster is nuoširdžiausiai sveikino Anglijos Komunistų Partijos suvažiavimą. Be kitko, jis sakė, nors "Amerikos kapitalizmas per karą labai sustiprėjo ir svajoja apie viešpatavimą visam pasauliui, bet ir jam grėsia ekonominis krizis." Kapitalistiniai Amerikos reakcininkai įnešė kongresui net 212 bilių, kuriais siekia parblokšti unijinį judėjimą, bet stiprėja unijų vienybė ir jos organizuojasi politiniai. "Todėl Amerikos darbininkų judėjimas sugebės atmušt samdytojų ofensyvą," pareiškė Fosteris.— "Nepavyks Wall Stryto auksui sulaikyt ir Europos tautų judėjimo link socializmo."

Paryžius. — Francijos premjeras Ramadier pareiškė, jog Francija turi įsigabent 800 tūkstančių alžyriečių, italų, vokiečių ir kitataučių iš pabėgėlių stovyklų Vokietijoje. Sako, reikia atpildyti 800,000 francūzų, žuvusių Antrajame pasauliniame kare.

GRĖSIA TEISMAS KLASTUOTOJUI LAIŠKO PRIEŠ LILIENTHALĮ KAIP, GIRDI, "KOMUNISTŲ PATRONĄ"

Washington. — Robertas Barker, buvęs Dieso neamerikinių veiksmų komiteto agentas, padirbo laišką, kuriame pasakoja, kad Davidas E. Lilienthal, būdamas vyriausiu direktorium Tennessee Valley Authority valdiškų darbų projekto, leidęs ten komunistams "bujoti". Tas neva laiškas buvo įteiktas senatorių komitetui kaip "dokumentas" prieš Lilienthalį, kurį prez. Trumanas skiria Jungtinių Valstijų Atominės Jėgos Komisijos pirmininku.

R. Barkeris pasakojo tam senatorių komitetui, kad jis slaptai įėjęs į Komunistų Partijos raštinę Birmingham mo mieste ir sučiupęs tą laišką. Tai buvęs Henrio C. Harto rašytas laiškas. Hartas tarnavo kaip pasiuntinys tame valdiškų darbų projekte.

Pašauktas į senatorių komitetą, Hartas pareiškė, jog jis niekuomet tokio laiško nerašė. Todėl laiškas suklastuotas.

Barkeris sakė senatoriams, kad jis rodęs to laiško fotografijas Diesui, buvusiam neamerikinių veiksmų komiteto vadui. Dies tatai užginčijo.

Barkeris taip pat po priesaika tvirtino, kad jis davęs to laiško fotografijas laikraščiui Knoxville Journal. Bet buvęs šio laikraščio žinių redaktorius S. F. Humphrey liudija, kad tai nebuvo jokios laiško fotografijos (fotostatai), o tik paprastos mašinuotos mimeografinės kopijos.

Senatorius Bourke Hickenlooper, pirmininkas senato atominio komiteto, sako, Barkeris galės būt patrauktas teisman už kreivas priesaikas.

Dienraštis Washington Post patyrė, jog "raudonųjų" ėdikai "demokratai" senatoriai McKellar ir John Overton jau kelios dienos žinojo, kad tai suklastuotas laiškas ir kad Barkeris kreivai prisiekė, bet šiedu senatoriai apie tai tylėjo.

LAISVĖ

LITHUANIAN DAILY, PUBLISHED BY
The Laisvė, Inc.
Every day except Sundays and Holidays
Established April 5, 1911
427 LORIMER ST., BROOKLYN 6, NEW YORK
Tel. STagg 2-8878

President ..... George Kuraitis
Secretary Treasurer ..... Nick Pakalniškis
Editor ..... Roy Mizara

SUBSCRIPTION RATES

United States, per year	$7.00
United States, six months	$3.75
Brooklyn, N. Y., per year	$8.00
Brooklyn, N. Y., six months	$4.00
Canada and Brazil, per year	$8.00
Canada and Brazil, six months	$4.00
Foreign countries, per year	$9.00
Foreign countries, six months	$4.50

Entered as second class matter March 11, 1924, at the Post Office at Brooklyn, N. Y., under the Act of March 3, 1879.

Gerai, Kad Apsižiūrėjo

Kiekvienas nuoširdus amerikietis su džiaugsmu skaito pranešimą iš Vokietijos anglų ir amerikiečių okupacijos zonų apie medžiojimą ir areštavimą nacių. Klaida buvo leisti tiems kriminalistams susisukti slaptus lizdus ir suokalbiauti. Už tai mūsų ir anglų militarinė valdžia susilaukė aštrios kritikos. Buvo sakyta ir rodyta, kad naciai nerimsta savo kailyje ir vėl smalą verda. Į tą rimtą kritiką buvo žiūrima kaipo į "bolševikų propagandą."

Gerai, kad dabar tuos konspiratorius ima nagan. Bet neužtenka suareštavimo. Suokalbininkai turėtų būti taip nubausti, jog iš jų galėtų gerai pasimokyti visi, kurie kada nors vėl susigalvos atgaivinti hitlerizmą.

Sakoma, kad naciai galvojo apie panaudojimą visiškai naujo įrankio naujai kovai už viešpatavimą. Jie būk turį pasigaminę tokių bakterijų, kuriomis gali užkrėsti milijonus žmonių baisiomis ligomis. Tas bakteriologinis įrankis esąs kur kas baisesnis ir už atominę bombą.

Kiek tuose ganduose yra tiesos, veikiausiai paaiškės teismo eigoje.

Įdomu, kad šitas naujas nacių suokalbis nebuvo paremtas tiktai nuoga neapykanta karo laimėtojams, ypatingai Sovietams. Naciai turį išsidirbę plačią ekonominių ir politinių siekių programą. Tos programos tikslas laimėti Vokietijos žmonių pritarimą, kaip anais metais pagalba demagoginių reikalavimų ir šūkių daugybę žmonių apgavo Hitleris. Šitie naciai reikalauja, kad nebūtų kolektuojama iš Vokietijos karo reparacijos, kad nebūtų leidžiama iš Vokietijos išvežti įmones. Jie taipgi reikalauja, kad iš Rytų Prūsijos būtų iškraustyti lenkai.

Amerikos Legijono Eilėse Rimtas Pasidalinimas

Pernai lapkričio mėnesį Indianapolis, Indiana, įvyko metinė Amerikos Legijono konvencija. Iš visų Amerikos kampų sugužėję keli tūkstančiai Pirmojo Pasaulin. Karo veteranų keletą dienų smarkiai ūžė. Tuo tarpu Legijono vadai, kaip ir paprastai, planavo visą organizaciją nusivesti savo keliais. O kadangi dabar labai madoje visur rėkauti prieš organizuotus darbininkus ir darbo unijas, tai Legijono vadai irgi prie to alaso pridėjo savo balsą. Jie iškepė rezoliuciją ir konvencijoj priėmė. O toji rezoliucija neteisinga, vienpusiška ir kenksminga Amerikos darbo žmonėms. Rezoliucijoj pasakojama, kad būk darbo unijos trukdančios veteranams darbus gauti ir gyvenime pakilti. Reikalaujama, kad veteranams nereikėtų į unijas mokėt įstojimo ir kad jie galėtų naudotis unijinėmis sąlygomis ir unijų laimėjimais be priklausymo prie unijų.

Konvencija praėjo. Veteranai sugrįžo namo iš konvencijos, gerai išsimiegojo ir pradėjo skaityti spaudoje apie jų konvencijos nutarimus. Kiti legijonieriai, kurie nebuvo konvencijoj, pamatė, kad Legijonas tapo pastatytas prieš organizuotus darbininkus. Juk 95 nuoš. legijonierių yra darbininkai. Taigi toji konvencijos rezoliucija prieš darbo unijas yra taip pat prieš legijonierius.

Dabar visam Legijone eina smarkiausios diskusijos. Legijono postai priima rezoliucijas ir pasmerkia konvencijos priešdarbininkišką rezoliuciją. Legijonieriai unijistai kaltina vadus už pakinkymą organizacijos į reakcininkų vežimą.

Chicagoje, Bostone ir kitur yra lietuviški Legijono postai. Apie jų veiklą mažai tesigirdi. Šiuo svarbiu klausimu, mums atrodo, lietuviškieji postai turėtų tarti savo žodį.

Didžiosios Korporacijos Laimėjo Didelę Pergalę

Nėra niekam jokia paslaptis, jog šis gal niekad pirmiau Amerikoje negirdėtas vajus prieš darbo unijas yra finansuojamas ir inspiruojamas stambiųjų pramonės ir biznio korporacijų. Toji propaganda taip gerai išvystyta ir pastatyta, jog atrodo, kad tos korporacijos nebegali gyvuoti, tuojau bankrūtuos, jeigu darbo unijos nebus "suvaldytos."

Bet ką gi kalba pliki faktai? Faktai parodo, kad pernai didžiųjų korporacijų pelnai sumušė visus rekordus. Tuo tarpu darbininkų algos, paėmus daikte, buvo penkiais ir puse bilijono dolerių mažesnės, kaip karo metu. Tačiau niekas darbininkų balso neklauso ir negirdi. Kongresan įnešta keturiasdešimt šeši biliai. Visi jie atkreipti prieš organizuotus darbininkus. Nei vienas tų bilių nekalba prieš korporacijas.

Tokia yra galybė gerai pastatytos ir riebiai finansuojamos propagandos. Tokia propaganda žmonėms protą susuka ir sielą užnuodija. Taip vadinamoji vidurinė klasė (smulkūs biznieriai, profesijonalai) pamiršta savo tikruosius reikalus ir vienon dūdon pučia su korporacijomis ir milijonieriais.

KAS KĄ RAŠO IR SAKO

JURGELIONIS PATARIA SIŲSTI DOVANAS Į LIETUVĄ

Prieš tūlą laiką Kleofas Jurgelionis rašė Vienybėje, akstindamas savo pasekėjus siųsti pagalbos pabėgėliams Vokietijoje. Bet vėliau, matyt, jis susimąstė, pradėjo galvoti ir sugalvojo, jog pabėgėliams neverta daiktai siųsti, bet tenka padėti Lietuvos žmonėms.

Jurgelionis mano, jog reikia siųsti dovanos "saviesiems į Lietuvą." Jis rašo toj pačioj Vienybėj (š. m. vas 21 d.), kad jis pats siuntęs **"trejetą paketų į Lietuvą"** iš kur gavo **"pranešimą nuo savo mylimųjų, kad mano siuntiniai juos pasiekė. Jie širdingai dėkoja man už 'amerikoniškas dovanėles.'"**

Jurgelionis daleidžia, kad, gali būti, jog tam tikri siuntiniai galį nepasiekti adresato — gali dingti arba būti kieno nors pavogti, tačiau, rašo jis, **"jeigu ne visi, tai bent didžiuma mūsų siuntinių bus įteikti žmonėms, kuriems jie yra siunčiami."**

Jurgelionis savo paketus (pundelius) siunčiąs per Gimbel Bros. krautuvę New Yorke.

Šis Jurgelionio atsivertimas — savotiškas paradoksas. Jis, kaip žinia, yra Tarybų Sąjungos ir Tarybų Lietuvos priešas, bet dėl to jis mano, kad Amerikos lietuviai turį į Lietuvos žmones kalbėti "darbais, ne žodžiais." Jis, beje, prašo savo pažiūrų laikraščių: "nekliudykite šiam darbui."

Abejojame, ar tie laikraščiai nutylės. Jiems, mat, rūpi gelbėti pabėgėlius, o ne padėti Lietuvos liaudžiai. Jiems rūpi boikoto skelbimas Tarybų Lietuvai ir jos žmonėms; jiems rūpi, kaip aršiau pakenkti lietuvių tautai jos pastangose kraštui atstatyti.

Jie rinko ir teberenka pinigus "Lietuvai gelbėti", bet juos išeikvoja čia pat Amerikoje saviškiams arba Vokietijoje — pabėgėliams. Šitaip jie gelbsti Lietuvą!

Na, o kai dėl siuntimo savo giminėms bei pažįstamiems siuntinių į Lietuvą, mes tiek galime pasakyti: **geriausia juos siųsti tik per tam tikras įstaigas, kurios tuo darbu užsiima**; siunčiant, reikia prisilaikyt tam tikrų, būtinų, pašto išstatytų taisykl.: siunčiami rūbai turi būti išvalyti ir siunčiamąjame pundelyje įdėtas tuo reikalu raštelis; apsirūpinti su muitais, kurie yra gan aukšti,—kad adresatas galėtų juos apsimokėti, jei jų nesumoka siuntėjas; siųsti tik tokius daiktus, kuriuos Amerikos valdžia išleidžia.

New Yorko pašt. viršininkas A. Goldman pataria, kad kiekvienas siuntėjas, pirm siunčiant savo pundelį į Lietuvą ar Tarybų Sąjungą, paprašytų pašte **"Part II of the Postal Guide"**, kur yra smulkmeniškai išdėstytos taisyklės, pagal kurias galima paketai į tas šalis siųsti.

KAIP EINA LIETUVIŲ LITERATŪROS DRAUGIJOS NAUJŲ NARIŲ VAJUS

Vajus už naujus narius į Lietuvių Literatūros Draugiją prasidėjo su vasario 1 dieną ir tęsis iki gegužės mėnesio. Pradžia vajaus dar eina silpnai. Pasitikime, kad toliau bus geresnės pasekmės. Iki vidurio vasario sekamai naujų narių gavo:

Kp.	Miestas	Kiek narių Gavo
19	Chicago	8
185	Richmond Hill	8
188	Detroit	7
145	Los Angeles	6
38	Scranton	5
2	So. Boston	4
28	Waterbury	3
39	Scranton	3
162	Toronto	3
198	Oakland	3
223	Oregon City	3
1	Brooklyn	2
20	Binghamton	2
50	Rochester	2
55	Ridgewood	2
68	Hartford	2
103	Hudson	2
104	Chicago	2
116	Chicago	2
148	W. Frankfort	2
155	Worcester	2
212	Bayonne	2

Po vieną naują narį gavo sekamos kuopos: 4 kp., Portland; 6 kp., Brockton, 15-B kp., Fort Williams; 32 kp., New Haven ir 217 kp., Winnipeg.

Jau Yra 30 Garbės Kuopų

Pereitą kartą paskelbėm 12 garbės kuopų. Dabar vėl skelbiame 18 kuopų, kurios įstojo į garbės surašą. Jos yra:

Kp.	Miestas
38	Scranton
40	McKees Rocks
45	St. Petersburg
46	Ottawa
67	Livingston
74	New Kensington
75	Miami
82	Peoria
87	Pittsburgh
97	Plymouth
103	Hudson
117	Shelton
124	Girardville
126	Vancouver
129	Spring Valley
132	Tacoma
198	Oakland
223	Oregon City

Centro Komitetas ragina visus narius tuojau mokėti duokles, o kuopų valdybas siųsti jas į centrą. Norime, kad iki Draugijos suvažiavimo kuodaugiausiai kuopų atsistotų į garbės eiles.

Knyga Jau Išsiuntinėta

Knyga **"Prisikėlusi Lietuva"** jau yra išsiuntinėta visoms kuopoms ir pavieniams nariams. Jeigu kuri kuopa negavo, tai prašome pranešti. Kurios nepakankamai gavote, tai bus išsiųsta daugiau su antra ekspedicija.

Visi ir visos skaitykite knygą, susipažinkite su Lietuvos padėčia ir ateities planais. Perskaitę duokite pasiskaityti ir savo pažįstamiems, raginkite juos įstoti į Draugiją.

Rinkite Delegatus į Suvažiavimą

Draugijos suvažiavimas įvyks šeštadienį, kovo 29 dieną, Lietuvių Amerikos Piliečių Kliubo Svetainėje, 280 Union Ave., Brooklyne (vienas blokas nuo Laisvės įstaigos).

Visoms kuopoms ir apskričių komitetams yra išsiųsta kvietimo laiškai ir dienotvarkis. Prašome rinkti delegatų kuodaugiausiai. Atminkite, kad diena prieš mūsų suvažiavimą bus Moterų Suvažiavimas, o diena vėliau Demokratinių Amerikos Lietuvių Suvažiavimas. Daugelis tų pat delegatų galės dalyvauti visuose. Išrinkę delegatus, praneškite į centrą jų vardus ir pavardes, kad žinotumėm, kiek reikės nakvynių parūpinti.

Kas Remia Aukomis Draugiją?

Draugijos suvažiavimo proga ir reikale leidimo literatūros mes vedame vajų už aukas į knygų fondą. **Seattle 161 kuopa** paaukavo iš iždo $5 ir kuopos nariai suaukavo $9, tai prisiuntė M. Baltrušaitis $14 aukų su pasveikinimu suvažiavimui.

J. Ragauskas, Shelton, paaukavo $3.50. **Alex Sherbin,** McKees Rocks, $2; **J. Čeponis,** Montreal, aukavo $1.10; **J. Zigas,** Kamloop $1. Po 50 centų aukavo: J. A. Dambrauskas, Springfield, O.; A. Krajauskas, Spring Valley ir J. Lamey, Brooklyn. Visiems ačiu už aukas! Prašome siųsti aukų Draugijos suvažiavimo proga.

D. M. Šolomskas,
46 Ten Eyck St.
Brooklyn 6, N. Y.

---

60 iš kiekvieno šimto automobilistų Amerikoje niekad neturėjo naujo automobilio.

Apie 48 nuošimčius visų Amerikos darbininkų 1946 metais dirbo pagal unijines sutartis.

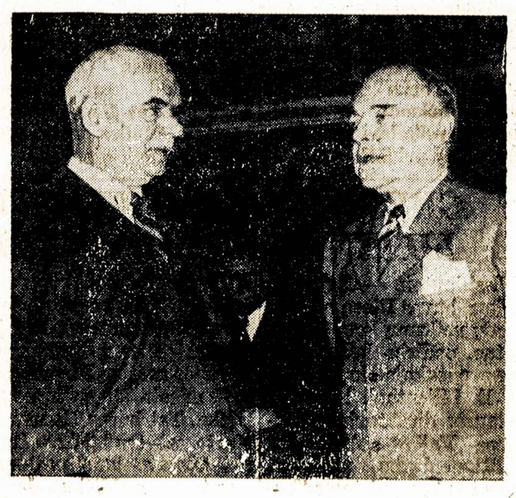

CIO prezidentas Philip Murray ir U. S. Steel Korp. industriniams santykiams viršininkas John A. Stephens sutiko dabartinį plieno industrijos kontraktą pratęsti iki balandžio 30-tos, tuomi atitolinant streiko pavojų. Darbų perklasifikavimu būsią darbininkams pridėta $17,000,000 ir $32,000,000 už praeitą laiką.

Rimtas Pavojus Gręsia Smulkiems Laikraščiams

Infliacija plinta nesuvaldomai. Ko tik pasiteirausi pirkti, pirmiausia išgirsi: ar žinai, kad šiandien jau brangiau, o rytoj bus dar brangiau. Skaitai laikraščius, ištisom eilėm matai sužymėjimus, ant kiek kokios kainos pakilo. Klausai per radiją žinių pranešimus, tai pranešėjas su tokiu skubumu, kaip kunigas rožančių, barškina kainų pakėlimus. Ir dar su pridūrimais: galima tikėtis dar ir daugiau lengvų kainų pakilimų.

Kam yra lengvi kainų pakilimai? Aišku, pramoninin-kams, bankininkams ir kitiems spekuliantams, kurių rankose yra medžiagos ir išdirbimai, į kurių kišenius eina pakilusių kainų pinigai. Juo didesnis jiems pluoštas pinigų, tuo lengvesnis. Bet tiems, kurie daiktus perka naudojimui, kiekvienas kainos pakilimas pasunkina jų gyvenimo naštą.

Ruošdamiesi kainas ant ko pakelti, spekuliantai paslepia medžiagas ar produktus. Tuomi jie privargina daiktų naudotojus taip, kad jau nepaisai, kiek kainuos, bet džiaugiesi bile tik gauni ko tau reikia.

Dabar yra tikras badas mažiesiems laikraščiams ir knygų leidykloms su popierium. Miškai kertami, rąstai kalnais grūdami į fabrikus, fabrikai dirba šniokšdami - garuodami, **o popieriaus nėra!** Kada tik perki popieriaus laikraščiui, tai vis po biskį mažiau begauni. O knyginio popieriaus tai vos išsiprašai būtiniausiam reikalui.

Eina gandai, kad kai kurie popieriaus fabrikai per tris mėnesius nepriims naujų užsakymų. Dirbs ir išpildys tik tuos užsakymus, kuriuos jau turi ant rankų. Aišku, kad stambieji dienraščiai ir žurnalai popieriaus nepritruks. Arklių ir šunų lenktynių humbuginiai laikraščiai ir kitoki spausdiniai irgi turės popieriaus. Bet apšvietai, smulkesniems laikraščiams ir žurnalams, popieriaus gali pritrukti.

Pranašaujama, kad yra planuojama smarkiai pakelti popieriaus kainą. Galima to tikėtis. Kainai pakilus, veikiausia atsiras daugiau popieriaus.

Tačiau darbininkiškai spaudai, kurios palaikymas remiasi ant organizacijų ir ant paramos iš paskirų asmenų, smarkus popieriaus kainos pakilimas bus didelis apsunkinimas.

Visų dienraščio Laisvės skaitytojų prašome, po pirmo pranešimo, kad jūsų prenumerata pasibaigė, tuojau užsimokėti. Turime rimtai taupyti, popierių, negalime be mokesties ilgai siuntinėti dienraščio.

Visų dienraščio Laisvės platintojų prašome atidžiai sekti, kuriem skaitytojam baigiasi prenumeratos ir negaišinant laiko paprašyti juos, kad atsinaujintų prenumeratą. Padėkite savo dienraščiui taupyti popierių ir išlaidas paraginimų siuntinėjimui.

Laisvės Administracija.

Laiškai iš Lietuvos

Hitlerininkai ir Smetoninin kai Fašistai Iššudė 300,000 Lietuvos Piliečių

(Smetonos viešpatavimo laikais buvęs politinis kalinys Eduardas Matulionis rašo savo dėdei, clevelandiečiui F. Skleriui. Laišką talpiname ištisai. — Red.)

1946 m., Gruodžio 10 d.

Brangus Dėde Feliksai!

Visa širdimi dėkuoju už laišką, kurį gavau 1946 m. lapkričio mėnesį. Nepaprastai nudžiugau perskaitęs Jūsų rašytą gromatą ir sužinojęs, kad visi esate sveiki ir gyvi.

Labai gailiuosi, kad susidariusios nepalankios (karas ir kt.) aplinkybės ilgai neleido parašyt Jums. Kiek prisimenu, paskutinį kartą rašiau dar Rokiškio gimnazijoj besimokydamas, ir rašiau išėjęs iš Smetonos kalėjimo. Vėliau trumpi, šviesūs tarybiniai metai. 1941-45 metais karas. Šitokie pasaulinio masto įvykiai išmetė, išskyrė vaikus nuo tėvų, brolius nuo seserų, pažįstamus taip pat išskyrė ir gimines taip pat.

Brangus Feliksai, dideli įvykiai ir nelaimės palietė mus, Matulionių šeimą. Kiek žinau, Algirdas Jums rašė. Didžiausias ir skaudžiausias mums penkiems broliams smūgis, tėvų netekimas, kuriuos nužudė politiniais sumetimais buržuaziniai smetoniniai nacionalistai budeliai. Tūkstančius geriausių tarybinių patriotų nužudė hitleriniai grobikai. Tačiau žuvusių tėvų, brolių ir seserų pralietas kraujas nenuėjo veltui — laisvė visoms Tarybų Sąjungos tautoms buvo iškovota ir amžiams bus laisva Tarybų Lietuva.

Praūžė didysis Tėvynės karas, paliko niūkius, gilius pėdsakus mūsų Lietuvai. Vokiškieji okupantai nužudė daugiau kaip 300,000 tarybinių Lietuvos piliečių. Liko sugriauta dešimtys miestų, šimtai kaimų. Griuvėsiais pavirto daugel Lietuvos fabrikų ir įmonių. Okupantai pagrobė ir išvežė daug turto į Vokietiją. Pagrindinis darbas ir uždavinys yra — atstatyti sugriautą ūkį ir užgydyti padarytas karo žaizdas. Reikia pasakyti, kad atstatymas vyksta pilnu tempu: kiekvieną dieną į gamybos eiles stoja nauji fabrikai, įmonės bei dirbtuvės. Neprastai lanksti ir teisinga partijos ir vyriausybės ekonominė politika padėjo išvengti ekonominių komplikacijų ir bedarbės. Nors dar jaučiamas maisto ir pramoninių prekių trūkumas, tačiau reikia pasakyti, kad šioje srityje jaučiamas kilimas ir gerėjimas. Esu įsitikinęs, kad 1947 metų antroj pusėj bus žymus pagerėjimas, nes numatoma panaikinti korteles.

Brangus Feliksai su žmona, mano asmens gyvenime įvyko "dideli" pasikeitimai. Pirmiausia, kad 1941, VI, 22 d. turėjau apleisti Lietuvą. Nuo 1942 m. sausio mėn. tarnavau Raudonojoj Armijoj iki 1944 m. Dalyvavau mūšiuose prie Oriolo miesto. Tik per plauką ir laimę išlikau gyvas. Kaip šiandien prisimenu, į Tarybų Lietu-

(Tąsa 4-me pusl.)

Darbo žmogus yra laimingas tada, kada galingas, o galingas tada, kada organizuotas ir apsišvietęs. Ar jau priklausote darbo žmonių reikalus ginančioje draugijoje? Ar gavote jai naujų narių?

MOTERŲ ŽINIOS

Kas nors iš mums mielų žmonių atidavė gyvybę už laisvę nuo fašizmo. Tačiau ateities laisvė ir taika priklausys tiktai nuo gyvųjų budrumo. Mobilizuokit žmones taikai užrašymu dienraščio Laisvės!

Mokslininkė Kliujeva

Profesorė Nina Kliujeva, žymi Tarybų Sąjungos mokslininkė, išrinkta atstove į Rusijos Tarybų Federatyvės Socialistinės Respublikos Aukščiausiąją Tarybą.

Kliujeva yra narė Tarybų Sąjungos Medikališkų Mokslų Akademijos ir ypatingai yra paskilbus savo šalyje savo darbais mikrobiologijos srityje. Jinai kartu su jos vyru Grigoriju Roskinu per eilę metų vedė tyrimus išvystyti priemones kovai prieš vėžio ligą ir tame turėjo šiokių tokiu atsiekimų. Jiedu išdirbo KR serumą, kuris dabar plačiai išbandomas.

Prof. Kliujeva taipgi daug dirbusi išvystyme apsaugos ir gydymo nuo typhuso ir choleros. Daug ko naujo dadėjusi pagerinimui ir atradimui naujų čiepų prieš minimas ligas. Jinai įrodžiusi, jog yra galimybė vienu ir tuo pačiu kartu padaryti žmogų saugiu prieš typhoid, paratyphoid, dysentery, cholerą, tetanus ir diphteriją.

Ir daugelyje kitų sričių neatlaidžiu darbu ir gabumu jinai atradus daug ką naują ir pagerinus jau pirmiau žinotas priemones žmogui saugoti nuo ligos ir susirgus gelbėti.

Nina Kliujeva gimus 1899 metais, Dono kazoko šeimoje. Baigė Rostovo Universitetą pirm pat didžiosios revoliucijos ir ne už ilgo pradėjo darbą savo pasirinktoje srityje — mikrobiologijoje.

Kaip kad didžiuma Tarybų Sąjungos mokslininkų, taip ir jinai savo studijas riša su savo atradimų perdavimu kitiems — įgytą mokslą su mokinimu kitų. Ji vadovauja mikrobiologijos departmentui viename Maskvos medikališkame institute. Jinai paruošia grupę žmonių tyrinėjimo darbams. Taipgi teikia prelekcijas-paskaitas mokslininiais klausimais. Prie to, ji yra ir gabi organizatorė.

Iš to viso galima suprasti, jog jinai yra labai užimta. Vienok jinai taip pat suranda laiko dalyvauti visuomeniškoje veikloje politiniai. Tarybiniai žmonės žino, kad be geros politikos nei mokslas, nei menas negali klestėti. Tai dėl to mes matome daug tarybinių mokslininkų ir menininkų taip pat žymiai dalyvaujančius ir politikoje.

Mokslininkė Kliujeva per arti devynis metus buvo atstove Maskvos Taryboje, o dabar tapo išrinkta į visos Rusijos Aukščiausiąją Tarybą.

Masinėje pikieto demonstracijoje prie Mojud Hosiery Co. New Yorko raštinės dalyvauja Jan Sterling, Broadway aktorė, nešina iškaba ir nusiautomis savo kojinėmis. CIO unijos čionai išėjo paremti American Federation of Hosiery Workers darbininkus, gale praeitų metų išėjusius į streiką Mojud šapose Greensboro, N. C.

Trys Suvažiavimai

Pabaigoje kovo mėnesio turėsime didelius įvykius mūsų pažangiųjų lietuvių gyvenime Suvienytose Valstijose. Kiekvienas demokratinis lietuvis turi apie šiuos įvykius pamąstyti. Kaip mes galime pagerinti mūsų tris suvažiavimus?

Pirmiausia užduotis, tai stengtis, kad kiekviename suvažiavime būtų didelis skaičius delegatų. Lai nepasilieka nei viena demokratinė organizacija be atstovybės. Išrinkę delegatus, rimtai apsvarstykime programą suvažiavimų, duokime delegatams sumanymų, lai jie atvažiuoja pilni gerų minčių, naujų planų dėlei geresnės, platesnės veikmės mūsų lietuviškos ir, tuo pat kartu, visos pažangios visuomenės naudai.

Moterų Suvažiavimas

Kovo 28 d. įvyks Demokrat. Liet. Moterų Suvažiavimas. Čia turėsim apkalbėti reikalus, liečiančius moteris. O kad jų yra galybės, nei vienas neužginčys. Kiekvienas moterų kliubas, choras, kiekviena Literatūr. Draugijos kuopa, Lietuvių Darbininkų Susivienijimo kuopa ir visos kitos organizacijos, kurių tik eilėse randasi moterų, turėtų pasiųsti atstovybę į šį suvažiavimą.

Kelios dienos atgal man teko matyti iškabą vienos amerikoniškos moterų organizacijos **"Moters Darbas Tik Prasidėjo."** Geras obalsis, tad mes ir varykime jį pirmyn.

Pakalbėkime savo susirinkimuose apie būdus subendrinimui Amerikos lietuvių moterų organizacijų. Ar galime kaip nors sucentralizuoti mūsų veikimą? Lai delegatės atveža jūsų nuomones šiuo klausimu ir kitais.

Literatūros Draugijos Suvažiavimas

Kovo 29 d. mūsų seniausia apšvietos ir kultūros organizacija turės savo suvažiavimą. Kiekviena kuopa turi stengtis pasiųsti atstovybę. Literatūros Draugija — tai pažiba mūsų Amerikos pažangiųjų lietuvių gyvenime. Ne vienoj kolonijoj mūsų visas pažangus judėjimas prasidėjo nuo Literatūros Draugijos kuopos.

Delegatai turi atvažiuoti prisirengę pakalbėti apie duoklių klausimą. Ar negalėtum pakelti metines duokles, idant būtų galima paskleisti daugiau apšvietos, išleisti daugiau naudingų knygų?

Žinoma, kiekviena kuopa turi stengtis, kad visi nariai būtų pasimokėję 1947 metų duokles pirm suvažiavimo.

Demokratinių Lietuvių Suvažiavimas

Kovo 30 d. turi būti milžiniškas suvažiavimas. Tai trečias toks demokratinių Amerikos lietuvių suvažiavimas ir jis turi būti didžiausias ir pasekmingiausias. Lai pasaulis mato, kad Amerikos lietuviai stovi už demokratiją, už teisybę, prieš fašizmą su jo bjauriomis pasekmėmis. Mes norime, kad būtų taika pasaulyje ir mes suvažiavę už tai griežtai pasisakysime.

Aš, kaipo moteris, žinoma, noriu, kad moterų atstovybė būtų kuodidžiausia šiuose suvažiavimuose. Rinkime savo geriausias jėgas į delegatus.

Man norėtųsi matyti mūsų kaimynų kanadiečių brolišką atstovybę šiuose suvažiavimuose. Ką sakote, draugės ir draugai, kanadiečiai?

Eva T. Mizarienė

Daug Vaisių Sugadina Pirkėjai

Vaisių ir daržovių pardavėjai skundžiasi, kad pirkėjai, rinkdamiesi vaisius ir daržoves, varto, spaudo, kartais ir gana gerai spustelėja, paskiau, vietoj padėti gražiai, meta atgal iš kur paėmę.

Gerai yra pasirinkti, apžiūrėti, ar nesuvedę — kam gi pirkti ir pinigus mokėti už suvedusį, o namo parsinešus išmesti. Bet nereikia ir sugadinti tuos, katrie dar veikės kita dieną pirkti. Mat, susnaudyti ar sumušti jau labai greitai suvenda. O už tuos sugadintus mes, pirkėjai, irgi turime užmokėti, mokėdami brangiau už sveikus.

Sakoma, kad apie 30 nuošimtis sugadinama netinkamai renkantis. Mat, žmonės nepamislina, kad tokiu neatsargiu rinkimosi daug blėdies padaroma.

Yra žmonių, katrie turi papročių ka tik ranką pasiekia čiupinėti, vartyti, snaudyt, kad jiems ir nereikia to daryt.

Nekatros krautuvės laiko duona bei pyragaičiu pridėjie, kad pirkėjai patys pasirinktu. Tai ten jau tikrai net gaila žiūrėti. Ir kas iu negniaužo, nečiupinėja! Kas tiktai ten ateina, pirks ar ne, bet turi paspaudyt. Vaisius tai dar nors gali nusimazgoti pirm valgant, bet jau su tais valgiais, kurie nemazgojami, — tikra bėda, reikia valgyti su visais gyvais "vitaminais," kuriu žėdnas čiupinėdamas paliko savotiškų. *E. V.*

Bostonietės Skelbia Viso Mėnesio Darbų Programą

Iš LLD 2-ros Kuopos Moterų Veikimo

Atsibuvęs Lie. Liter. Draugijos moterų susirinkimas nebuvo skaitlingas. Bet mūsų draugės neatsilieka nuo svarbiųjų darbų.

Išrinkome delegates į Naujos Anglijos moterų konferenciją, kuri įvyks kovo 9, Cambridge, Mass. Delegatės A. Buividienė, H. Simanavičienė, P. Žukauskienė, K. Zinskienė, D. Ruplenienė.

Taipgi išrinkome delegates į Demokratinių Am. Lietuvių Moterų Suvažiavimą (paskyrėm ir dovaną), į Literatūros Draugijos ir į Demokratinių Am. Lietuvių suvažiavimus, kurie įvyks kovo 28, 29, ir 30 dienomis, Brooklyn, N. Y.

Vasario 15 turėjome parengimėlį, kuris pavyko vidutiniai.

Kiti parengimai seka:

Kovo 8, šeštadienio vakare, apvaikščiojimas Tarptautinės Moterų Dienos.

Kovo 23 paskaita sveikatos klausimais.

Balandžio 13 atidarymas Moterų Kliubo svetainės.

Taipgi įvyks pasitikimas delegatų, kurie išduos raportus iš visų trijų suvažiavimų. Tad prašome visų įsitėmyti ir rengtis iš kalno prie minėtų parengimų.

Delegatų Išleistuvės

Kovo 2 d., 6 val. vakare, 318 Broadway, rengiame delegatėms išleistuvių vakarą.

Bus skanūs valgiai ir graži muzikalė programa. Pelnas skiriamas sveikinimui trijų demokratinių lietuvių suvažiavimų, kurie įvyks Brooklyn, N. Y. — lietuvių moterų suvažiavimas kovo 28, LLD 29, demokratinių lietuvių 30-tą.

Kaip matote, tikslas šio parengimo yra labai svarbus. Tad kviečiame visus atsilankyti, atnešti naudingų patarimų ir sumanymų. Taipgi savo atsilankymu paremti šį svarbų tikslą.

Tikietai tiktai $1. Kviečia visus, **Rengėjos.**

Svarbus Bendras Susirinkimas

Ateinantį ketvirtadienį, vasario 27 d., 8 val. vakare, 318 Broadway, įvyksta LLD 2-ros kuopos susirinkimas, kuriame turės būti aptarta daug svarbių reikalų. Visos draugės būtinai dalyvaukite.

H. Tamas.

WORCESTER, MASS.

Iš LLD Moterų Veiklos; Gražiai Pavykusi Dr. F. J. Boriso Paskaita

Vasario 9-tą worcesteriečių numylėtas gerbiamas dr. F. J. Borisas davė sveikatos reikalais paskaitą, kurią surengė LLD 155-ta moterų kuopa. Daug, neįkainuojamai daug dr. Borisas yra pasitarnavęs worcesteriečiams su įvairiais patarimais — paskaitomis. O atlyginimą jis už tai teima tik širdingą ačiu. Gal kuomi nors worcesteriečiai ateityje daugiau atsilygins dr. Borisui. Gi šiuo tarpu, drauge, priimkite nuo mūsų velinimus jums ir ateityje laimingai, nenuilstamai darbuotis žmonių geroves.

Praėjusiais Metais Atlikta Daug Didelių Darbų

Su pradžia 1947 metų teko peržvelgti praėjusių metų veiklą. Praeitais metais mums teko daug ir sunkiai padirbėti Lietuvos žmonėms paramos teikimo darbuose ir karinės šalpos veikloje abelnai. Tai buvo darbai, į kuriuos mūsų draugės buvo įsitraukusios apart savo organizacijoj esamų reikalų, kuriais teko rūpintis.

Praėjęs metas taip pat buvo turtingas įplaukomis ir aukomis. Išaukota įvairiems reikalams arti keturių šimtų dolerių.

Nors Lietuvos žmonėms paramos darbas baigėsi su pradžia šių metų, bet tas nereiškia, kad galėsime be darbų palikti. Darbų mums, draugės, nestokavo ir nestokuos. Širdingai ačiu visoms, prisidėjusioms su darbu sudarymui tokio gražaus rekordo praėjusiam metui. Kartu linkiu sveikatos - energijos visoms darbuotojoms, nes šie metai atsineša darbų iki valiai.

Mūsų Suvažiavimai

Vasario susirinkime skaityta kvietimai į 4 suvažiavimus. Išrinkta delegatės M. Kižienė ir M. Yucienė į Naujos Anglijos Moterų Saryšio konferenciją ir paskirta pasveikinimui $5. Demokratinių Amerik. Lietuvių Moterų, Liter. Draugijos ir Trečiojo Demokratinių Am. Lietuvių suvažiavimų klausimai palikti sekančiam susirinkimui.

Sekantis susirinkimas įvyks 10 kovo. Prašome visas dalyvauti. Po susirinkimui įvyks draugiškas pokilis su užkandžiais ir programa.

Aldietė.

Sviestas ir kiti riebumai greičiau persiima kvapsnimi kitų maisto produktų. Tai dėl to sviestas reikia statyti kiek galint atstu nuo stipriais kvapsniais produktų ir statyti sandariai uždengtas.

LOS ANGELES, CAL.

Užkvietimas į Moterų Parengimą

Los Angeles Lietuvių Moterų Apšvietos Kliubas rengiasi prie įspūdingo vakaro, kovo 9 d., Mizaros Čechoslovakų svetainėje, 2409 W. Slauson Ave., kuris bus retenybe Kalifornijos lietuviams.

Tai bus vakaras su dviguba programa: perstatymu ir koncertu. Vaidyba bus atlikta per gerai patyrusius scenos mėgėjus, bus sulošta gražus originalus vaizdelis su dainom "Meilė ir Likimas." vaizduojantis senovės lietuvių kaimiečių gyvenimą. Jame bus juokų iki ašarų, ašarų iki juokų. Matysite, kaip tėvas priverčia savo jauną dukrele tekėti už seno dvarponio. Nors duktė yra kitą įsimylėjus, bet tėvo verčiama, turi savo mylimo atsižadėti. Visos veikalo damos yra veikimui pritaikintos ir vaizdingai nupieštos jaunųjų įsimylėjusių širdžių skaudų likimą, kada yra priversti vienas kito atsižadėti ir pildyti tėvo įsakymą.

Veikale gražioji Nastutė dainuoja savo mylimam Petreliui paskutinį syki prieš stojant į šliūbą su senu dvarponiu Snaudanskiu:

Sudiev tau, mylimas bernyti,
Sudiev, nė verksmas nepadės;
Atėjo laikas mudviem skirtis,
Dėl mūsų saulė netekės.
Sudiev, nors širdyje aš verkiu,
Dėl mūsų meilės žuvusios;
Kiek sielvartų dėl tavęs kenčiu,
Nieks ant šio svieto nežinos.

Antra dalis programos bus koncertinė. Ją pildys L. A. Lietuvių Choras su gražiomis dainomis, po vadovyste jauno choro mokytojo V. Babičiaus.

Visi Los Angeles ir apylinkės lietuviai esate širdingai kviečiami dalyvauti šioje puikioje meno puotoje, kuri yra rengiama kaipo paminėjimas moterų kovos už laisvę pradžios.

Programa prasidės 4 val. po pietų ir bus pradėta laiku. Po programos bus šokiai prie Stanley West orkestros ir skanių valgių ir vaišių.

Nelikite namie nė vienas Los Angeles ir priemiesčių lietuviai kovo 9 d., bet dalyvaukite Apšvietos Kliubo gražiame parengime, kuriame kiekvienas ras tikrą pasigėrėjimą ir menišką grožį širdžiai ir sielai.

Visus širdingai kviečia Lietuvių Moterų Apšvietos Kliubas.

Kvieslys, **A. B.**

Rochester, N. Y.

Rochesterio Moterų Kliubas rengia pažmonį 8-tą dieną kovo, apvaikščiojimą viso pasaulio moterų dienos. Širdingai kviečiami visi — vyrai ir moterys — atsilankyti į šį taip svarbų parengimą. Turėsime moterį kalbėtoją. Bus skanių valgių ir saldžių gėrimų. Nevalgykite namie, mes turėsime viso ko.

Parengimas įvyks 575 Joseph Ave., 8 dieną kovo, šeštadienio vakare. Pradžia 6 valandą. Visus maloniai kviečiame atsilankyti.

Moterų Kliubas.

Arbatai virti puode susidariusias kalkes išvalyti pagelbsti pavirinimas jame actó.

PHILADELPHIA, PA.

Lietuvių Moterų Kliubas rengia nepaprastai gražų koncertą ir šokius. Įvyks 8-tą kovo, 7 val. vakaro, 414 Green St.

Šis parengimas. tai jau vienas iš niekados nebuvusių Philadelphijoj. **Koncertą pildyt specialiai atvažiuoja Sietyno Choras** iš Newark, N. J. Bus duetų, solų ir kvartetų, vyrų oktetas. Ir daugiau, įdomios muzikos smagins visus atsilankiusius.

O po koncerto bus šokiai prie geros muzikos.

Philadelphijos ir iš apylinkių lietuviai esate visi kviečiami atsilankyti. Kaip mylintieji dainas ir muziką, taip mylintieji šokius, pasismaginsite. Tad šio parengimo nepraleiskite nei vienas, kad paskui netektų gailėtis. Laikas iki parengimo yra jau visai trumpas, skaitomas tik dienomis, nebe savaitėmis. Tad, gerbiamieji, kuriuos tik pasieks žinia, rengkitės į šią pramogą patys, kvieskite kitus. Nepraleiskite laiko namie arba kur kitur, kur galėsite ir kitą kartą nueiti. Šią gerą progą turėsite tiktai kovo 8-tą, 7 val. vakaro.

Koncertui tikietai labai gerai parsiduoda iš kalno, rengėjos tikis gerų pasekmių. Jeigu katrų mes dar nesuspėjom atlankyti su tikietais, tai. gerbiamieji, bandykite tikietus įsigyti patys pas šias komisijos nares ir tikietų pardavėjas: A. Merkienė, 5208 Warnock St., E. Tureikienė, 143 Pierce St.; Anna Žalnieraitienė, 1009 Jackson St.; P. Walantienė, 3514 Shelmire Ave.; Mrs. Kodienė, 7625 Central Ave. Dar ir daugiau draugių paėmė tikietų pardavinėti, bet aš neturiu ant rankų sąrašo, tai atleiskite, negaliu suminėti vardų.

Rengėjos taipgi labai rūpestingai darbuojasi, kad visi atsilankę būtų patenkinti su gėrimais ir užkandžiais, kaip kad bus koncertu ir šokiais.

Kviečiame visus ateiti ir atsivesti draugus ir pažįstamus.

Rengėjos.

Naujos Anglijos Moterų Saryšio Žinios

Gerbiamos Draugės:

Nei iuste nepajutome, kai mūsų sekantis suvažiavimas jau čia pat. Tik pora savaičiu liko prisirengt prie mūsu 10-to suvažiavimo, kuris įvyks 9 kovo (March), 9 val. ryto. Lietuviu Am. Piliečių Kliubo salėje, 823 Main St., Cambridge, Mass.

Kaip matote, draugės, laiko visai mažai, turime sukrusti ne juokais, kad padarius tą mūsų 10-tą suvažiavima sekmingu.

Mes kas metai suvažiavusios planuojame, svarstome, kaip daugiau moterų itraukus i mūsu veikima. Kaip pasiekti tas kolonijas, kuriose, žinome, yra energingų ir darbščiu moterų, bet mes negalime iokiu būdu prieiti prie iu, kad jos prie mūsų prisidėtų. Darome viska, ką imanome — laiškus siunčiame ir ypatiškai prašome ir per spauda raginame, vis vien be iokiu pasekmių. Bet kaž kodėl man atrodo, kad šiame suvažiavime mums teks pamatyti draugių, kurių iki šiol nematėme mūsų suvažiavimuose.

Prašome visų organizacijų ir kliubų, kad išrinktumėt kiek galint daugiau atstovių į suvažiavimą. Nes, draugės žinote, kuo didesnis, skaitlingesnis mūsų suvažiavimas, tuo daugiau gimsta naujų minčių, naujų sumanymų, kuriuos mėginame įgyvendinti, kad padarius šviesesnį rytojų naujajai gentkartei. Nors kelias sunkus ir aštrus, bet mes pasieksime savo idealą.

Dar kartą prašau dalyvauti kuo skaitlingiausiai. Ypač atsišaukiame į Bridgewater, Lawrence, Lynn, Hudson, Lowell (Mass. valstijoj) ir į visas kitas Naujosios Anglijos lietuvių kolonijas.

K. Valangevičienė

3-čias puslapis

1-8-47 — 36

FRANK KRUK

arba Graborius Pranas Krukelis

★ ★ ★ (APYSAKA) ★ ★ ★

Parašė **Petras Cvirka**

(Tąsa)

Franko grupė darbavosi Naujorko priemiesčiuose, neturtinguose kvartaluose. Ji susidėjo iš aštuonių žmonių, — trijų merginų ir penkių vyrukų. Diena iš dienos jie ėjo kaip klajojantieji muzikontai ar juokdariai, lydimi mažų vaikų, koledžistų, ir supami praeivių. Programa jų buvo iš poros giesmelių, kurias giedojo vis apie Viešpaties širdies gerumą ir velnio pinkles. Paskum jie klupdydavo žiūrovus arba liepdavo, prašydavo juos pritarti jų giesmei, duoti pasižadėjimus mylėti Dievą ir artimą; apiberdavo pamokslais, baisiais pragaro derva ir degančio deguto paveikslais. Iš grupės tuojau pat buvo sudaromas orkestras,— klerneta, skambučiai ir būbnas, kurio muzika kaukė, dejavo ir plėšėsi, kaip pragare kenčianti dūšia. Frankas, būdamas giliai muzikalus, mušė būbną. Jis visuomet pataikydavo ne tik į taktą, bet ir į jautrių miestiečių, smulkių biznierių, polismenų ir kišeninių verslininkų širdis. Jei vieno būbno nepakakdavo, jis iššokdavo pirmyn ir, išsižiojęs nuo kojų iki galvos, surikdavo: — Gelbėkite, gelbėkite savo sielas! Velnias įsisėdo į jas, velnias drasko jūsų gyvenimą, jūs neturite ramumo, jūs nebemokate juoktis ir linksmintis,—jumis velnias įnarpliojo į savo tinklą — paleistuvybę, gobšumą, girtavimą ir tinginystę. Parodykit širdis alkaniems, parodykit širdis kenčiantiems! Parodykite širdis! Širdis! Širdis!

Jeigu ir to nepakakdavo, Frankas imdavo gąsdinti paskutiniojo teismo diena: jis pasakydavo porą žodžių baisiai draskydamasis, šokdavo prie būbno ir imdavo jį kankinti. Iš pradžių būbnas neklusniai, dusliai šnekėdavo, lyg besiartinančios audros grūmojimas. Netrukus jau pradėdavo gausti, byloti, lyg visa išmirštanti raudonosios rasės giminė. Tuo paču metu klernetos klaikus, liūdnas balsas, kaip žuvėdros pro audrą klyksmas, įsiterpdavo į duslią būbno muziką. Mergina patetiškai pakeldavo ranką, porą žingsnių žengdavo į žiūrovų pusę ir užmerktomis akimis, graudžiu balsu pradėdavo melodeklamaciją:—Taip archangelų triūbos pažadins miegančius... Saulės spindulių ir žvaigždžių vainikais apsuptas nusileis Amžių Teisėjas ir paklaus: žmogau, ką padarei gero gyvendamas?... Ar pažiūrėjai į savo artimųjų kančias, ar...

Storas bosas, biržos makleris, saliūninkas, šaltakošės pardavėjas, pastorius--visi krėtė savo kišenes ir bėrė kas dešimtuką, kas kvoterį, jau atsitolindami, jau ramūs, susikaupę dvasioje, pakilę širdimi į Dievą, kad nors maža dalimi išpirko nuodėmes, kad vėl jie geri, pasitaisę paliko. Būdavo ir tokių atsivertėlių, kurie nepagailėdavo nė poros dolerių, o kitas ir savo skrybėlę nusivožęs atiduodavo kenčiantiems, mažiesiems broliams. Kiekvienas, atlikęs savo pareigą, sudrebinęs sielos užkampius, lengviau atsidusęs braukė savo keliu. Bosas grįžo prie savo darbo, saliūninkas—girdyt mielus klijentus, mėtyti pro duris nepaklusnius girtuoklius, bankininkas — skaityti pinigus, leisti į biržos spekuliacijų akcijas. Kiekvienas jų stvėrėsi sielas nuplovę vėl už savosios profesijos: sodinti į kalėjimus, laidoti silpnesniuosius komersantus ir firmas, skolinti pinigus, imti kuo didesnius procentus, atidaryti ir uždaryti slaptuosius pasilinksminimo ir paleistuvybės namus, samdyti darbininkus, vežti juos į mainas, miegoti, valgyti, lobti. Lobti ir turtėti kas dieną, guldyt savo konkurentus ir retkarčiais gatvės elgetoms, Gelbėjimo Armijai paaukoti dešimtuką, kad būtų rami siela, ir kai sutriūbys archangelų vamzdžiai, kad jis galėtų atsakyti: — paaukavau vargšams kvoterį, atidaviau skrybėlę...

Kai grupė keliaujančių pamokslininkų po poros mėnesių vėl grįžo tomis pačiomis vietomis — reikėjo keisti programą. Čia Frankas ir parodė didelius organizatoriaus ir artisto gabumus, sugalvojęs keletą naujų numerių, kurie spaudė ašaras net riebiems saliūninkams ir polismenams. Kai tik grupė sustodavo kurioje nors gatvėje savo pamokslams ir giesmėms, Frankas tyčia atsitolinęs prisiartindavo liežuvį ištempęs prie nosies, vieną ranką taip suklaipęs ir pečius sulaužęs, o akių vokus išvertęs, kad tie raudonavo gyva mėsa, — visiems sukeldavo didžiausią nusistebėjimą ir gailestį. Vienas iš grupės tada sakydavo, rodydamas pirštu:

— Aš pažįstu šitą žmogų, jis buvo turtingas Čikagos biznierius, bet jį staiga ištiko stabas. Dabar jis nelaimingas, kaip šimtai jūsų brolių. Kiekvienas iš mūsų nėra tvirtas tiek, kad Viešpats negalėtų nubausti ir staiga atsiųsti stabą ar raupsus. Šelpkite savo mažuosius brolius, melskitės ir atgailaukite!

Taip mūšis po mūšio, Franko vadovaujama Gelbėjimo Armijos aštuoniukė, laimėjo pinigus, aukas, užuojautą ir spaudė ašaras sukietėjusiems bosams bei saliūnininkams.

Dažniausiai koją užsikėlęs ant sprando jis vaidino velnio apsėstąjį arba Lozorių, o kartais giedojo kiek tik galėdamas perkūniškai šaukdamas: — Parodykit širdis savo, — nedidukę giesmę, Mahanojaus mainierių polkos taktu.

Už savo organizacinius gabumus ir programos originalumą jis ėmė didesnę algą už visus aštuonis savo grupės draugus. Be algos, Frankas savo lūdnu lozorišku atsivertimu uždirbdavo ir atsitiktinį dolerį. Net kai kurie polismenai ir tie nesuprasdami jo apgaulės, įmesdavo kvoterį į kepurę, sakydami: — Ai, tokio nelaimingo dar nemačiau...

Banke Franko sutaupos keleriopai padidėjo. Surinktus senus rūbus, padėvėtas kojines ir švarkus, kartais Gelbėjimo Armijos broliai pasidalydavo tarp savęs, visai nepranešę apie tai savo štabui. Merginos buvo labai kvailos, o klernetistas su Franku sėmė iš vienos rankos. Tarp kitko tas klernetistas labai priminė Bobbi. Buvo geras, mažas, linksmas. Jis Franką supažindino su geriausiomis slaptomis smuklėmis, su Harlemo mulatėmis ir negrėmis. Jo biografija buvo trumpa: gimė kažkur, užaugo kažkur, kažkas buvo jo tėvas. Paskum jis tarnavo viename prekybos laive, vėliau Klivlande, kontoroje, dar vėliau cirke, kur jodinėjęs ant dresiruotos kiaulės, bet iš visur jį išmetė už tai, kad jis nemėgo neteisybės, skriaudų. Jis visur užstodavo savo draugus ir kur tik matė apgaulę, melą — sakė viešai, nors tai būtų pats prezidentas ar velnias. Jis atėjo į Gelbėjimo Armiją, manydamas čia rasti tikrą teisybės ir broliškumo organizaciją. Jam buvo žinomi nuo šiaurės iki pietų visi kalėjimai ir arešto namai, kurių sienose jis parašęs: — Mister Kvint, pasimatysime! — tokia buvo jo pavardė. Jo senelis buvęs negras, tėvas vokietis, motina — lietuvė. Gelbėjimo Armija jis nusivylė, nes čia esąs biznis, grynas biznis ir apgavystė. Vėliau, jis manė mesti klernetą ir paieškot laimės kur nors toli, toli, kur kalėjimų sienose dar nėra jo vardo.

Savo tėvynainį Frankas mylėjo, nors tasai neturėjo jokių planų, negalėjo būti jo kompanijonu, bet jeigu kas jį būtų sutvarkęs, būtų tikrai pasidaręs žymus Jungtinių Amerikos Valstybių vyras. Jis vienu pečiu linko prie socialistų.

Dažnai Frankui jis sakydavo:

— Įdomu, kiek mes paklydusių sielų išgelbėjom, Frankai. Jeigu ištikrųjų yra pragaras, aš manau, kad ten vėl susitiksime.

— Kodėl tu taip manai, — sakė jam Frankas, — tie žmonės tiki, ką mes sakome... Ar nematei, kaip šiandien tas storulis verkė. Šiur — išėjo! Jeigu verkia — jie tiki ir žada pasitaisyti. O jeigu dar pinigų primeta — okei!

— Ar tu tiki, Frankai, kad mes esame Dievo pašaukti šitam darbui dirbti? — vėl klausė klernetistas.

— Jeigu Armijos majoras sako, kad mes dirbame didelį darbą, aš manau, kad jis žino.

— Ir man taip rodos. Kartais, kai išgirstu tavo būbną, — duodu ranką, rodos tikrai pasaulio galas. Prisipažįstu, su savo išverstomis akimis ir lūpa, tu moki graudint žmones. Atvirai kalbant, man nusibodo mulkint žmones... Aš manau mesti šitą nieką.

(Bus daugiau)

So. Boston, Mass.

Lietuvai Pagalbos Teikimo Komiteto S. Bostono Skyrius

Šis paveikslas nutrauktas mūsų skyriaus darbo užbaigimo bankietę, gruodžio 21 d., 1946 m. Pirmoje eilėje, iš kairės į dešinę, sėdi:

K. Žukauskas, K. ir J. Barčiai, M. Krasauskienė, V. Norbutienė, M. Mastaikienė, Ž. Kiškis, D. Rauplėnienė, E. Likienė, M. ir A. Dambrauskai, R. ir E. Niaurai, J. Rainard ir S. Zaiviai.

Antroje eilėje sėdi:

S. Jurkevičienė, T. Nukienė, M. Volont, H. Simonevičienė, P. Žukauskienė, U. Kavoliūnienė ir Strakauskienė.

Stovi iš kairės į dešinę:

J. Zekonis, Jurgis Likas, A. Sobulienė, H. Tomašauskienė, S. Rainard, J. Likas, V. Grigaliūnienė, M. Andriliūnienė, Kvietkauskienė, E. Freimantienė, A. Kupstis, B. F. Kubilius ir Dr. J. Repshis.

Širdingai dėkavoju visiems, kurie tik kuomi nors prisidėjo prie atlikimo tokio didelio ir gražaus darbo dėl suteikimo paramos Lietuvos žmonėms. Pasirodo, kad tų nuoširdžių, pasišventusių darbuotojų mes turime gana daug. Mūsų pastangų rezultatai labai gražūs.

Sausio 30 dienos posėdyje sutvarkėme visas smulkmenas, peržiūrėjome knygas ir suradome viską tvarkoje. Visi pinigai pasiųsti į centrą. Su tuo užsibaigė mūsų darbas. (Kurie norėtų plačiau apie tai matyti, skaitykite Laisvėje sausio 11 dienos laidoje).

LPT Kom. Skyriaus pirmin., **Jonas Zekonis.**

Raportas Lietuvai Pagalbos Teikimo Komit., Bostono Skyriaus, nuo Kovo Mėnesio 1944 m. iki Sausio 31, 1947 m.

Pinigų aukomis surinkta $5.329.82.

Nuo parengimų subatos vakarais, per pasidarbavimą moterų, liko $1,362.25.

Viso pinigų pribuvo $6,692.07.

Į centrą pasiųsta $4.606.55.

Į tą sumą įeina ir $2,722,-75, kurie buvo suaukoti į Vilniaus Vėžio Ligos Institutą.

Pirkta naujų ir dėvėtų drabužių; pirkta naujų ir dėvėtų čeverykų; daug čeverykų reikėjo pataisyti; suaukotų drabužių išvalyti. Už tą viską išmokėta $855.22.

Drapanų ir čeverykų pasiųsta į centrą 160 pundulių su 14,388 svarais. Pasiuntimas kaštavo $168.56.

Patalpos užlaikymas, kaip tai, renda, gazas, šviesos ir visos kitos mažos išlaidos $1,-061.74.

Viso išduota $6,692.07.

Ir su tuomi įstaiga užsidarė, pasiunčiant paskutinius pinigus į centrą.

Fin. Sekr.,
S. Rainard.

Berlin. — Karinė talkininkų valdyba formaliai panaikino Prūsijos valstybę.

Laiškas iš Lietuvos

(Tąsa nuo 2-ro pusl.)

vą grįžau 1944 m. liepos mėn. 15 d., 3 val. po pietų. Nuo šiol gyvenu ir dirbu Taryb. Lietuvos gerovei ir laimei. Kaip Feliksas žinote per Bimbą (labai aš su žmona esame jam dėkingi, kad jis sugrįžęs į Ameriką aplankė jus ir smulkiai papasakojo apie mano gyvenimą Ukmergėje. Prašau jam, drg. Bimbai, perduoti širdingus linkėjimus ir didelį ačiu), esu sudaręs, sukūręs šeimą ir turiu dukterį vardu Audronė. Mano žmona Honorata - Felicija Apanavičiūtė yra vilnietė nuo Giedraičių. Žmona, galima "pameluoti", nusisekė: nebus niūku su ja tęsti gyvenimą toliau.

Aš jau nebe Ukmergėje, kur svečiavosi drg. Bimba. Dabar gyvenu ir dirbu Kaune. Butą turiu gerą, apsižiūrėjau malkomis žiemai ir kt. taip, kad žiemos šalčių nebijau, nes pasiruošęs. Tiesa, labai gerai, nors ir gruodis, tačiau didelių šalčių nebuvo. Kad ekonomiškai lengviau galima būtų išsiversti, žmona taip pat nuo gruodžio 1-mos dirba kariškai istoriniame muziejuje, meno ir mokslo darbuotojos pareigose.

Brangus Feliksai, siunčiu Jums, Jūsų žmonai ir vaikučiams širdingiausius linkėjimus, mano šeima: žmona Honorata ir duktė Audronė, kuriai dabar 12 mėn. Tuo pačiu dėkojame visi už siuntinį, tačiau kurio ligšiol negavome, bet tikimės gauti. Esame sveiki, ir išsiilgę laukiame nuo Jūsų laiško. Parašykit kaip sveikas ir gyvas dėdė Jurgis?

Viso geriausio, karštai bučiuoju,

Eduardas Matulionis,
Lietuvos TSR, Kaunas,
Nevėžio g. 17.

PHILADELPHIA, PA.

KONCERTAS IR ŠOKIAI

Rengia Philadelphijos Moterų Kliubas

Šeštadienį 8 Kovo--March

SALĖJE 414 GREEN ST., PHILA., PA.

Nepaprastai puikią programą duos

SIETYNO CHORAS, iš Newark, N.J.

Direguojamas **Walter Žuko.**

Sietyno Choro Vyrų Oktetas.

Dainuos visas choras ir bus solų, duetų ir kvartetų. Taipgi dainuos garsusis **Vyrų Oktetas, direg. Simelevičiui.**

Po Koncerto bus šokiai. Taipgi bus užkandžių ir gėrimų.

CHARLES J. ROMAN

(RAMANAUSKAS)

Laidotuvių Direktorius

★

Liūdėsio valandoj kreipkitės prie manęs dieną ar naktį, greit suteiksime moderniška patarnavimą. Patogiai ir gražiai moderniškai įruošta mūsų šermeninė. Mūsų patarnavimu ir kainomis būsite patenkinti.

★

1113 Mt. Vernon St.
PHILADELPHIA, PA.

Telefonas Poplar 4110

RONKONKOMA 8634

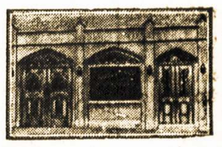

TELEPHONE STAGG 2-5043

MATTHEW P. BALLAS

(BIELIAUSKAS)

Laisniuotas Graborius

Liūdėsio valandoje kreipkitės pas mus

Patarnavimas bus užtikrintas ir už prieinamą kainą.

Puikiai Įrengtos Dvi Koplyčios, Duodamos Mylimiems Pašarvoti Dovanai

660 GRAND ST. BROOKLYN, N. Y.

GREEN STAR BAR & GRILL

LIETUVIŠKAS KABARETAS

Kas nori gražiai laiką praleisti, pasilinksminti ir pasišokti, užeina pas "Green Star Bar and Grill," nes žino, kad visados bus patenkinti.

ATEIKITE PASIMATYTI SU GIVIAIS.

Geriausias Alus Brooklyne

PARĖ KIEKVIENĄ ŠEŠTADIENĮ

459 Grand Street, (Skersai nuo Republic Teatro) Brooklyn, N. Y. Telefonas EV. 4-8698

Hartford, Conn.

Vasario 10 dieną įvyko LLD 68 kuopos susirinkimas. Ir, kadangi susirinkimas buvo nariais skaitlingas, tai kuopa išrinko du delegatu, kurie dalyvaus Demokratinių Lietuvių Suvažiavime ir LLD visuotiname suvažiavime ir ant vietos draugai ir draugės suaukavo dėl LLD pasveikinimo $25.25. Iš iždo paaukota dėl moterų suvažiavimo pasveikinimo $5.

Aukavo sekamai:
C. Arrison $4.
J. Beržinis $3.
Po $1: V. Stulgaitis, J. Bernot, M. Johnson, F. J. Repšys, G. Šilkas, C. Brazauskas, J. Jasos, A. Visockienė, F. Ramanauskas ir J. Žemaitis.

Po 50c: J. Pilkauskas, B. Muleranka, J. Kazlauskas, W. Brazauskas, V. Kazluvienė, M. Nikžantaitienė, L. Žemaitienė, P. Vinskūnas, P. Giraitis, V. Zaltauskas, Z. Yuška, A. Raulinaitis, J. Simanovičius, A. Totorėlis, A. Visockis ir S. Makaveckas.
A. Dagilienė 25c.
Visiems širdingai ačiu.
ALDLD 68 Kp.
Ižd., **F. J. Repšys.**

Washington. — Šiemet Amerikoj būsią pagaminta 6,800,000 tonų cukraus.

F. W. Shalins
(Shalinskas)
Funeral Home
84-02 Jamaica Avenue
Opposite Forest Parkway
WOODHAVEN, N. Y.
Suteikiam garbingas laidotuves
$150
Koplyčias suteikiam nemokamai visose dalyse miesto.
Tel Virginia7-4499

Joseph Garszva
Undertaker & Embalmer
Manager
JOHN A. PAULEY
Licensed Undertaker
231 Bedford Avenue
Brooklyn 11, N. Y.
Tel. EVergreen 8-9770

BROOKLYNO LIETUVIŲ
Valgių ir Gėrimų Įstaigos
CHARLES VIGŪNAS
284 Scholes Street
Brooklyn, N. Y.
Telephone EVergreen 4-8573
WM. SKUODIS
564 Wythe Avenue
Brooklyn, N. Y.
Tel. EVergreen 4-8054
ANTHONY ROGERS
(Raudžius)
328 Union Avenue
Brooklyn, N. Y.
MIKE LEIPUS
324 Devoe Street
Brooklyn, N. Y.
Tel. EVergreen 4-8003

Lietuvių Kūro Kompanija
Nelaukite, iki jūsų anglis išsibaigs iki paskutiniam kavalkui, užsisakykite iš anksto, nes žiemą yra sunkus pristatymas anglies
Mes taipgi aprūpiname aliejum tuos, kurie savo namuose turi Oil Burners. Kūro Reikalu prašome kreiptis
Tru-Ember Fuel Co., Inc.
496 Grand Street Brooklyn, N. Y.
Telefonas EVergreen 7-1661

KRISLAI

(Tąsa nuo 1-mo pusl.)

net 20,000 rublių į mėnesį. Lietuvos mokslo akademijos pirmininkas į vieną mėnesį gauna net 35,000 rublių."

"Be to," šaukia Naujienos, **"mokslininkams okupantai duoda didžiausią maisto davinį ir leidžia jiems pirkti valstybės krautuvėse, kurios pardavinėja vyną, degtinę, sviestą, kiaušinius ir kitas liuksusines prekes"** (Naujienos, vas. 19 d.).

★ ★ ★

Bet tai juk čia yra Naujienų prisipažinimas, kad jos bjauriai melavo, kai svietui pasakojo, kad bolševikai Lietuvoj netoleruoją nei mokytojų, nei profesorių, nei mokslininkų, nei inteligentų abelnai. Jos bjauriai melavo, kai sakė, kad visi Lietuvos inteligentai jau seniai Sibire malkas skaldo.

Easton, Pa.

Pataisa

Vasario 7 d. tilpo korespondencija, kurioje buvo aukavusių vardai. Ten per klaidą nėra vardo d. Zabotka, kuris aukavo $1. Klaidą pataisau ir atsiprašome.

L. Tilwick.

Užsidegus aliejiniam šildytuvui kambaryje, apdegė new-yorkietis Jacob Zich.

Fotografas
Traukiu paveikslus familijų, vestuvių, kitokių grupių ir pavienių. Iš senų padarau naujus paveikslus ir krajavus sudarau su amerikoniškais. Reikalui esant ir padidinu tokio dydžio, kokio pageidaujama. Taipogi atmaliavoju įvairiom spalvom.

Kampas Broadway ir Stone Ave. prie Chauncey St., Broadway Line
JONAS STOKES
512 Marion St., Brooklyn,
Tel. GLenmore 5-6191

Egzaminuojam Akis, Rašome Receptus
Darome ir Pritaikome Akinius

Drs. Stenger & Stenger
Optometrists
394-398 Broadway
Brooklyn, N. Y.
Tel. ST. 2-8342

Newark, N. J.

Sietyno Choras Gražiai Triumfuoja

Nepaprastai smagu žymėti faktą, kad šiuo tarpu puikiai veikia Sietyno Choro meno spėkos, taip, kaip gal niekuomet pirmiau. Štai tik ką įvyko sietyniečių, rodosi, toks menkas parengimėlis, kaip kortų.

Ir pasirodė, kad ne tik sutraukta daug publikos ir duota net meno dailės programėlis, bet ir materialės naudos padaryta virš šešiasdešimt dolerių. O tai veikiausia bus todėl, kad šį parengimėlį suruošė patys jaunuoliai savo iniciatyva ir patys ten pat darbavosi. O mūsų mokytojas, draugas Walteris Žukas, pats daugiausia tikietų pardavė, net 17. Ve, ką reiškia organizacijoj turėti jaunas spėkas!

Kad mes turėtume savo eilėse daugiau tokių Edwardų, Harry'ų, Robertų, Mildų ir kitų!

Tik gerai pamislykit, kuomet mes "augę" buvom choro komitete, tai tokių "baikų" negalėjom iškrėsti, kaip mūsų dabartinis jaunuolių komitetas.

Pasirengę ir jau vykdom taip vadinamą kolonijų koncertų maršrutą. Washingtono dienoje, t. y., vasario 22, pirmą savo koncertą davėme Elizabethe. Antras seka Philadelphijoj, kovo 8 dieną. Choras turi jau antrą busą pašaliniams choro garbės nariams—simpatikams ir tiems, kurie myli su choru kartu smagiai laiką praleisti ir pasimatyti su draugais - draugėmis Philadelphijoj.

Pašaliečiams kelionė nebus aukštesnė, kaip $2.50 į abi puses. Užsiregistruoti galite pas bile choro narį arba ant pamokų kas trečiadienį, Lietuvių salėje. Labai pageidaujami nauji ir buvę prie choro prisidėti ir turėti kartu gerus laikus.

Albinas.

J. J. KAŠKIAUČIUS, M. D.
530 Summer Avenue,
Newark 4, N. J.
HUmboldt 2-7964

Matthew A. BUYAUSKAS
LAIDOTUVIŲ DIREKTORIUS
426 LAFAYETTE STR.,
Newark, N. J.
Tel. MArket 2-5172

Lietuviškas
TRAKTYRIUS
Didelis pasirinkimas visokių vynų ir degtinės
Geri Užkandžiai
Juozas Zeidat
Savininkas
411 Grand St. Brooklyn

K. VENCKUS
LIETUVIS PIANO TUNERIS
Perbudavoja pianus iš didesnių į mažesnius, Spinet Style, sutūnina. Atlieka visokius reikalingus pataisymus ir nulekeriuoja.
L. I. PIANO TUNING & REPAIRING CO.
9152 GOLD STREET,
OZONE PARK, N. Y.
Tel. MIchigan 2-3123

BUENOS AIRES LIETUVIUS APLANKIUS

Rašo ANTANAS VAIVUSKAS

● Praeitais metais Urugvajaus lietuvių veikėjas ir "Darbo" redaktorius lankėsi Buenos Aires (Argentinoje) mieste ir matėsi su daugeliu lietuvių veikėjų. Grįžęs, jis parašė įspūdžių pluoštelį, kuriuos čia paduodame, tikėdamiesi, jog pagal juos skaitytojas susipažins šiek tiek su argentiniečių nūdienine buitimi. — *"L." Red.*

Pirmasis Pietų Amerikos Lietuvių Kongresas mums paskyrė atlikti nekurias techniškas pareigas. Viena jų: kartu su draugais argentiniečiais suredaguoti Kongreso visą medžiagą ir išleisti paskiru leidiniu. Ta proga mes nuvykome į Argentinos sostinę. Išbuvome 19 dienų ir per tą laiką geriau susipažinome su Buenos Aires pažangiąja lietuvių kolonija. Sekant seną mūsų paprotį, yra priimta patiekti patirtus įspūdžius. Savo įspūdžių kuklų aprašymą čia patiekiame dienyno formoje, taip kaip mes jį vedėme.

Rugsėjo 12, Ketvirtad.

Veik graudindamiesi atsisveikinome uoste su mūsų senu ir geru draugu, Alfonsu Kučinsku, pribuvusiu į Kongresą nuo Sao Paulo lietuvių. Taip pat mus palydėjo J. Janulionis, S. Rasikas ir A. Matulevičiūtės brolis Juozas. Smarkiai pradėjo lyti. Mūsų laivas — "Ciudad de Buenos Aires." Išplaukus iš uosto vandens ribų pajutome vidutinišką laivo supimą.

Rugsėjo 13, Penktad.

Įplaukėme į senąjį Bs. Aires uostą smarkiai lyjant. Mūsų belaukiančius radome draugus Danielių Jakubonį ir Vladą Buckų. Apsistojome pas pastarąjį. Netrukus pasimatėme su Silva Kažukausku, Juozu Klevinsku ir "Vienybės" redaktorium Jonu Januška.

Po pusryčių nuvykome į "La Hora" dienraščio redakciją. Mus priima administratorius Esposito. Po trumpo pasikalbėjimo apžiūrime paliktus Argentinos smogikų banditiškus pėdsakus. Kaip žinoma, save vadinantieji "nacionalistai" arba "ASA" (Asociacion Secreta Argentina) nariai, per du sykius buvo užpuolę "La Hora" patalpas. Pridarė nemažai žalos. Supiaustė ir sudaužė baldus, telefonus, rašomąsias mašinėles, archyvus. Ant sienų dar tebėra užrašyti mirtimi grąsinimai dienraščio direktoriui prof. Rodolfo Ghioldi.

Grįžę į namus radome draugės Buckienės puikiai pagamintus pietus. Lietus, nors sumažėjo, bet neperstojo. Papietavę, su D. Jakuboniu nuvykome į miesto kinų rajoną. Gerą įspūdį mums teikė požeminis susisiekimas. Jis pigus, praktiškas ir greitas. Važiuojančiųjų nemažas skaičius skaito dienraščius. Miesto centras rodo prabangą ir puošnumą. Gatvėje Lavalle vienas prie kito apie 30 kinų. Įeiname į vieną jų. Po kino seanso, centriniame restorane pavakarieniavome. Stebime maisto kainas; atrodo truputį žemesnės negu Montevideo. Iš restorano pasukome link Balčiunų, kurie prižiūri didelį apartamentų namą. Čia radoma J. Janušką, S. Kažukauską ir B. Šnioką prie tik ką nupirktos ir "Vienybei" padovanotos rašomosios mašinėlės.

Rugsėjo 14, Šeštad.

Popiet, su Kažukausku nuvykome į užmiestį Valnetin Alsina, pas D. Jakubonį. Po lietaus gatvės gerokai purvu apneštos. Jakubonį su Januška užtikome betriūsiant prie "Vienybės" rankraščių. Ruošė sukaktuvinį numerį. Vargu mūsų draugams taip įtemptai dirbti be nuosavų patalpų. Priversti naudotis privatiškais butais. Aplankėme Jakubonio švogerį Kostą Šliką, kadaise buvusį Rojaus Mizaros draugą, ir gyvenantį tame pačiame rajone dideliuose nuosavuose namuose. Grįžę truputį padėjome "V." redaktoriams prie rankraščių tvarkymo. Išklausėme Montevidėjaus lietuvišką radijo pusvalandį. Kiek vėliau atvyko Kazys Zuoza ir padavė savo sveikinimą "Vienybei" su $110.00. Dar vėliau pasirodė Tadas Adamonis. Pasikalbėjome įvairiais klausimais. Apie 12 val. nakties išsirengėme vykti pas Adamonius, kurių name "okupavome" Felicijos ir Edvarto Sokelių butą.

Adamoniai turi nemažą kėdžių dirbtuvę ir nuosavus namus. Joje dirba 15 darbininkų, kurių 7 — lietuviai; knygvedės pareigas eina Onytė Kazlauskaitė, Argentinoje gimusi lietuvaitė. Tadas Adamonis, reikia pabrėžti, nėra iš tų, kurie siektų pralobti ir susisukti sau šiltą gyvenimėlį. Didesnę laiko dalį jis pašvenčia visuomeniniam darbui, kuriame pasižymi sávo ramiu būdu, draugiškumu ir iniciatyva. Beje, Tadas stovi antroje vietoje iš visų argentiniečių, kurie reakcijos laikais žiauriausiai nukentėjo.

Rugsėjo 15, Sekmad.

Gražus sekmadienio rytas. Vykstame į priemiestį Villa Scossó, pas Petrą Tidikį, į jo namo įkurtuves. Susirinko būrelis apylinkės ir miesto lietuvių. Užkviesta muzika. Susirinkusiųjų tarpe pažinome laike pirmojo pasaulinio karo buvusių Amerikoje Austrą su žmona ir sūnumi, moksleiviu Algimantu. Pasakojo turėjęs pažintį su Prūseika, Bimba, Mizara, Michelsonu ir kt. Susitikome su "Darbo" skaitytoju Gelumbicku ir su keleta Susivienijimo narių.

Rugsėjo 16, Pirmad.

Pavakare su Adamoniu nuvykome į Olsevičiaus spaustuvę, kurioje pagaminama "Vienybė." Rinkinį surenka nelietuviai linotipininkai. Didelis vargas su korektūromis ir su puslapių sulaužymu. Visi rankraščiai turi būti patiekiami mašinėle perrašyti, bet ir taip, suprantama, įvyksta daugybė klaidų. Savo akimis matome, kokią šventą kantrybę turi turėti "Vienybės" leidėjai, tokiose nepatogiose sąlygose taip reguliariai išleisti savo laikraštį, ir, nežiūrint to, jie pasirengę eiti prie savaitraščio.

Skubotai ruošiamas "V." sukaktuvinis numeris.

Rugsėjo 17, Antrad.

Iš ryto paruošėme spaudai straipsnelį. Pietų laiku pribuvome spaustuvėje. Jakubonis su Januška triūsia prie paskutinių puslapių. Gerokai pavargę, dar nesumerkę akių nuo vakar dienos. Spaustuvėje jaučiama, kaip ir visur tokiais atvėjais, nervinimosi nuotaika. Visi darbai atliekami skubotai, nedabaigtai. Kalbame, kaip neatbūtinai reikalingas lietuvis specialistas ir nuosavas linotipas. Vidudienį buvo užsukęs nedidelio ūgio žmogelis. Neturėjome laiko su juo nė valandėlės užtrukti. Vėliau, kalbant apie poetus, pasirodė, kad tai būta mūsų žinomo poeto Biedno... Išmėtinėjome savo draugams už neperstatymą. Prisipažino esą "kaltais"... Viską paruošus spaudai, laukėme pasirodant 16 pusl. laikraščio. Ta proga užsukome pas Antaną Kisielių — atsakingą ir darbštų mūsų judėjimo draugą. "Vienybė" iš spaudos išėjo vėlai naktį.

Rugsėjo 18, Trečiad.

Nutarėme pamatyti miestą. Apie 16 val. Jakubonio lydimi patraukėme Palermo link, pažiūrėti "bezdžionių." Didelis ir gražus zoologijos sodas. Nepalyginti su Montevidėjaus. Pavasariu besipuošianti gamta sodui priduoda maloнumo ir patrauklumo. Spėjome tik keletą gyvūnijos pavyzdžių pamatyti. 17,30 val. sargai pradėjo publiką raginti laukan. Smalsumo pagauti nenoriai apleidome šį zoologijos centrą. Nusisprendėme ateit, būtinai, dar kartą.

Iš sodo išėję, požeminiu traukiniu nuvažiavome ligi centrinio pašto. Koks puikus rūmas! Nežiūrint vėlumos, tęsėsi judėjimas. Pašto skyriai gerai sutvarkyti. Lengvai ir greitai viskas susirandama.

(Bus daugiau)

HELP WANTED—MALE
REIKALINGI VYRAI

REIKALINGI
Patyrę Eyelet Darytojai
IR
Patyrę Vinių Darytojai
PLAČIAI PRAMONEI
Praneškite Pilnai Smulkmeniškai Apie Save Ar Patyrimus
ARBA KREIPKITĖS Į PERSONNEL DEPT.
NORTH & JUDD MANUFACTURING CO.
NEW BRITAIN, CONN.
(50)

PRIŽIŪRĖTOJAS, APTAISYTOJAS, SODNO APDIRBĖJAS, PATYRĘS
Vedęs, blaivas, darbštus. Darbas South Shore, L. I. — 85 Mailės nuo N. Y. C. Pasisakykite tautybę, kiek algos tikitės, amžius ir patyrimas. Alga, pridedant privatinius namus. Rašykite Box 617, 1457 Broadway, N. Y. C.

STATINIŲ DARYTOJAI
Reikalingi patyrę vyrai, taisymui akuolinių statinių (bačkų). Gera Alga. Patenkinančios darbo sąlygos.
Kreipkitės Į
Personnel Dept.
9-11 A.M.—1:30 P.M.—4 P.M.
P. BALLANTINE & SONS
Ferry & Freeman Sts., Newark, N. J.
(47)

HELP WANTED—FEMALE
REIKALINGOS MOTERYS

REIKALINGOS OPERATORĖS
Prie Brassieres
Viena ir Dviem Adatom Mašina
Nuolatinis Darbas—Gera Alga
MASTERBILT MFG. CO.
105 Temple Ave., Hackensack
Hackensack 3-0682
(48)

STALŲ PATARNAUTOJOS IR TAČOM APTARNAUTOJOS
7 A.M. iki 4 P.M. Patyrimas nereikalingas. Gera alga. Valgis ir vakacijos.
BETH EL HOSPITAL, BROOKLYN,
Miss Saslaw, DICKENS 6-9000.
(47)

NAMŲ DARBININKĖ
Prie mažos šeimos. Turi būti patyrusi, akuratna ir sugabi. Nuosavas kambarys. Privatinis namas Brooklyne. SAUKITE TARPE 5 ir 8 P.M. ESPLANADE 5-4047.
(52)

MOTERIŠKĖ
Viduramžė ar senyva. Geri namai. Lengvas namų ruošos darbas. Guolis ant vietos. $20 į savaitę. SAUKITE PO 4 P.M.
BEACHVIEW 2-6505.
(48)

REIKALINGOS PATYRUSIOS LACE SETTERS
taipgi
PATYRUSIOS MAŠINŲ OPERATORĖS
SEASIDE BLOUSE CO.
2 Main St.
(Locomobile Bldg.)
BRIDGEPORT, CONN.
(50)

MALE and FEMALE
VYRAI ir MOTERYS

BINDERY DARBININKAI
- Index Tabbers
- Paper Punching Mašinų Operatoriai
- Skaitymas, Lankymas ir Patikrinimas
- Staying Machine Kerčių Kirtėjai
- Stripping Mašinų Operatoriai

Pageidaujama patyrusių, bet tarsimės, kad ir su nepatyrusiais darbininkais. Gera alga, 5 dienų savaitė, nuolatinis darbas.
KREIPKITĖS
WILSON JONES CO.
122 E. 23rd ST., NEW YORK
2-ros LUBOS
(46)

FINISHERS
MOTERYS IR VYRAI
PRIE DAILAUS DARBO
MOTERIŠKŲ JACKETS.
MODERNINĖ DIRBTUVĖ
Nuolatinis Darbas. Viršlaikiai.
Abrahams Bros.
85 University Place (12th St.), N. Y.
(48)

KĄ DARYTI DĖL SKAUSMŲ
REUMATIZMO
ARTHRITIS
Jeigu jūs kenčiate nuo NUGAROS SKAUDĖJIMO, RAUMENŲ GĖLIMO, ŠCIATIKOS, STRENŲ SKAUSMŲ, NEURALGIJOS, SĄNARIŲ SUSTINGIMO, NEURITIS, PODAGROS ir t.t., PABANDYKITE RADE TABLETS dėl gerų pasekmių. Mes norime, kad jūs pamėgintumėte RADE TABLETS (BANDOMĄJĮ KIEKĮ) be jokių lėšų jums. Nesiųskit pinigų, o tiktai savo vardą ir adresą, tad mes jums tuoj pasiųsime tabletėlių. Visi nurodymai ant pakelio. Nieko jums nelėšuos, jei nepatiks.
NORTHWAY PHARMACAL CO.
439 North Street
ROCHESTER 5, NEW YORK

New Yorko ir Apielinkės Žinios

Scenoje Pavyzdis Nesukalbamos Pačios

New Yorke, Playhouse teatre, ant 48th Street, vėl vaidinamas senas veikalas "Craig's Wife." Angliškoj spaudoje buvo plačiai ir gerai apie veikalą atsiliepta.

Veikalas gražiai pavaizduoja moteriškę arba žmoną, kuri dėl savo lokamnumo ir godumo visiškai sugriauna šeimos gyvenimą. Ji vedėsi turtingą vyrą ne iš meilės, bet dėl užtikrinimo savo ateities. Ji atitraukė vyrą nuo visų jo draugų ir sutvarkė reikalus taip, jog niekas į jų namus nebenorėjo ir nebegalėjo ateiti. Ji žiauriai elgėsi su tarnaitėmis.

Pagaliau prieš ją visi sukilo ir visi apleido — apleido vyras, tarnaitės, vyro tėta. Mrs. Craig pasiliko viena dideliame palociuje. Bet neatrodo, kad ji gailėtųsi arba be galo graužtųsi.

Panašių atsitikimų, aišku, šeimose pasitaiko. Vienose vyrai, kitose moterys gyvenimą padaro netoleruojamu.

Negalima nepagirti šio veikalo aktorių. Tos piktos žmonos rolėje Judith Evelyn ir nelaimingo vyro rolėje Philip Ober nepaprastai atitiko tipams ir vaidino žavingai. Kathleen Comegys tetos Miss Austin rolėje, Dortha Duckworth tarnaitės Mazie rolėj, Viola Roache rolėje namų vedėjos Mrs. Harold ir Virginia Dwyer rolėje Ethel Landreth, ponios Craig sesers dukters, puikiai pasižymėjo. Publika visus aktorius šiltai sveikino.

Svečias.

Gub. Dewey pasirašė bilių, kuriuomi leidžiama uždaryti bankus šeštadieniais per apskritus metus. Iki šiol leidžiama buvo uždaryti tik vidurvasario mėnesiais.

Gaisras Buvo Tik Pusė Bėdos

Gaisras naktį iš sekmadienio į pirmadienį išvarė iš namų 634 E. Fordham Road, Bronx, gyventojus į 14-kos laipsnių šaltį. Nuo ugnies jie pabėgo sveiki, bet pusnuogiais pasiliko prie užsidegusio namo gelbėti savo turtelį. Gaisragesiai juos suliejo vandeniu. Aštuonis, beveik pastyrusius nuo šalčio, nugabeno į ligoninę.

Sveiksta

Šiomis dienomis sugrįžo iš ligoninės brooklynietis Juozas Guzevičius. Jis buvo pusėtinai nupuolęs sveikatoje, prisiėjo jam išbūti tris mėnesius net trijose ligoninėse. Dabar biskutį sustiprėjęs, gavo leidimą pareiti namon. Tad, pradėjęs vaikštinėti, užėjo pirmadienį į Laisvės raštinę.

Linkime Guzevičiui greitai sustiprėti sveikatoje.

Rep.

Westchester apskrities 89 busų fėrai numažinti nuo 10 centų iki 5 centų.

Taksų Atsiteisimas

Laikas atsiteisti su taksais valdžiai

Tinkamai Jums Patarnaus

TAXŲ AKOUNTANTAS

Stanley Zubavičius

111 Ainslie Street, Brooklyn, N. Y.

Jis atlieka raportus visokių valdžios taksų ir veda biznių knygas.

Pas jį galite kreiptis penktadieniais nuo 7 val. vakarais. Šeštadieniais ir Sekmadieniais Ištisą Dieną.

Buvusios Atidėtos Prakalbos Apie Priešdarbininkiškus Bilius Įvyks Kovo 2-rą

Prakalbose bus aiškinama:

Koki tie keli šimtai bilių kongrese ir ką jie reikštų darbininkams, jeigu jie taptų įstatymais?

Ar yra galimybės tuos bilius atmušti?

Kas dabar darosi Albanėj ir New Yorko miesto įstatymdavystėse?

Taip pat bus aiškinami ir kiti amerikiniai, pasaulinės plotmės ir Lietuvos svarbiausieji klausimai.

Prakalbos, su muzikos ir filmų programa, įvyks jau šį sekmadienį, kovo (March) 2-rą, Ukrainian National Home, 218 Grand St., Brooklyne. Įžanga nemokama. Pradžia programos lygiai 3 val. (durys atdaros anksčiau.)

Šiam masiniam mitingui sudaryta veik ta pati programa, kokios tikėjomės 21-mos vasario mitingui, kurį paskutinę dieną atšaukėme.

Prašome visus įsitėmyti, jog šį kartą atšaukimų nebus, kadangi šventadienį užtenka laiko suspėti, nežiūrint, koks būtų oras.

Dėl Ko Prakalbos Buvo Atidėtos?

Prakalbas atšaukėme sniegui ir pusnims nutraukus susisiekimą kai kuriais keliais ir labai apsunkinus eiseną ir važiuotę visais kitais. Sniegui vis tebekrintant, komisija ant greitųjų susibėgo penktadienio popietį ir nutarė prakalbų nevykdyti. Kiek spėta, bandyta pranešinėti, kad nevykdysime. Tačiau nebuvo būdo nei laiko pasiekti visus. Tad, nežiūrint blogo oro, keli desėtkai žmonių vis vien atvyko. Jiems tik vietoje galėjome pasakyti, kad prakalbų nebus.

Atsiprašome dėl turėto veltui sugaišimo.

Liet. Kom. Kliubas.

KVIEČIAME Į TALKĄ

Visus dienraščio Laisvės patriotus kviečiame į talką **Laisvės bazarui,** kuris įvyks kovo (March) 7, 8 ir 9 dienomis.

Reikia gaspadinių, stalų patarnautojų, pardavėjų prie daiktų, bartenderių ir kitokių darbininkų.

Ketvirtadienį, vasario (Feb.) 27 d., 8 val. vak., Laisvės salėje, bus bazaro darbininkų mitingas. Prašome visų, kurie tik galite padirbėti bazare, dalyvauti tame mitinge, nes čia bus pasidalinimas darbais.

Kurie mitinge negalėsite dalyvauti, bet bazare galėtumėte padirbėti, prašome laišku pranešti, kuriais vakarais ir ką galėsite dirbti bazare.

Bazaro Komisija.

Gaisragesybos komisionierius Frank J. Quayle įsakė atleisti ant pensijos 31 iš vyresniųjų departmento narių, kad padaryti vietos paaukštinimui jaunesniųjų. Atleidžiamieji esą virš 70 metų. O visgi daugelis dar norėtų dirbti.

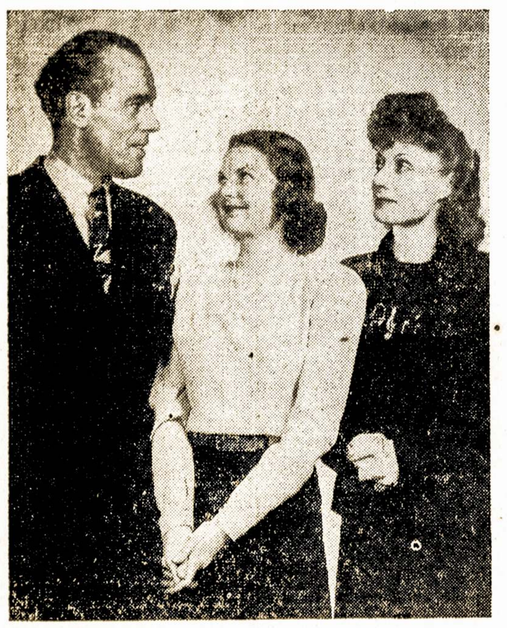

Philip Ober, Virginia Dwyer ir Judith Evelyn veikale "Craig's Wife," pradėtame vaidinti vasario 12-tą, Playhouse, 48th St., netoli Broadway. Vakarais nuo 8:40, popietiniai vaidinimai trečiadienį ir šeštadienį nuo 2:40.

Surprizo Puota

Liudvikas ir Elena Paraščikai ridgewoodiečiai, vasario 22-rą minėjo 25 metų vedybinio gyvenimo sukaktį smagioje puotoje. Ją suruošė jų draugės Josephina Augutienė ir Kazimiera Bukčienė, Laisvės salėje, vaišingai priimdamos garbės svečius ir apie 60 jų artimiausių giminių ir draugų. Svočia buvo Zofija Remenčienė, piršliu — Liudviko brolis Stasys Paraščikas, newyorkietis.

Jubilėjatams pateikta daug gražių linkėjimų dar ilgų metų, taip pat įteikta ir dovanų.

Rep.

Mūsų skaitytojai raginami remti tuos biznierius, kurie kelbiasi dienraštyje Laisvėje

Warner Bros. Virpinanti Drama! Idomiausia, sujaudinanti filma!
ANN SHERIDAN * KENT SMITH
BRUCE BENNETT * ROBERT ALDA
"NORA PRENTISS"
Dabar rodoma
HOLLYWOOD
BWAY. ir 51 St. NUOLAT

Warner Bros. Nauja Šauni Filma!
Dane Clark * Martha Vickers
Sidney Greenstreet * Alan Hale
"THAT WAY WITH WOMEN"
* Ir puikus asmenų vaidinimas scenoj *
Claude Thornhill ir jo Orkestras
Extra asmeniniai
Martha Vickers ir Alan Hale
STRAND Broadway ir 47 St.

Iš Lietuvių Kalbos Mokyklėlės

Mūsų Lietuvių Kalbos Mokyklėlė dabartiniu laiku labai stengiasi sukviesti daugiau jaunimo į pamokas. Žinoma, kad daugelis iš mūsų nemokame gerai kalbėti, skaityti ir rašyti lietuviškai, tad komisija kviečia visus — jaunimą ir suaugusius — atsilankyti į mūsų pamokas.

Pamokos įvyksta kiekvieną pirmadienį nuo 7-tos iki 9-tos valandos vakare ir šeštadienį nuo 2-ros iki 4-tos valandos po pietų. Klasės įvyksta Laisvės salėje.

Praeitą pirmadienį, vasario 24-tą d., Laisvės salėje, įvyko mokyklos susirinkimas. Buvo išrinkti delegatai atstovauti mokyklėlę Demokratinių Am. Lietuvių Suvažiavime. Delegatėmis išrinktos: Helen Bručas, Eleanor Stakoff, Bessie Stasiūnas. Kadangi mūsų iždas neperdaug gerai stovi, tad buvo nutarta, kad patys mokiniai susidėję paaukos, kiek gali, pasveikinti suvažiavimą.

Buvo perskaityta trumpa komedija — veikalas — **Jonuko Liga,** — kurį mokiniai apsiėmė suvaidinti pirm užsibaigimo mokyklėlės, pavasarį.

Šis vaidinimas, su programa, įvyks šeštadienį, gegužės 24-tą dieną, 7-tą valandą vakare, Laisvės salėje. Visa programa susidarys vien tik iš mokinių. Mokytojas Juozas Byronas pagelbės susimokinti. Eleanor Stakoff apsiėmė roles išrašyti.

Mokiniai nusitarė surengti kokį išvažiavimą pavasarį. Šion komisijon išrinktos Natalie Jankus ir Eleanor Stakoff.

Tadgi matot, kad mūsų mokyklėlė nemiega ir galėtų daugiau mokinių turėti, tai dar sykį norim pakviesti visus atsilankyti į pamokas, nes, kaip angliškai sako: "It's never too late to learn."

Mokinė.

Kambarių Reikalinga Daug

Kovo mėnesį 28, 29 ir 30 dienomis, įvyks 3 suvažiavimai: demokratinių moterų, LLD, demokratinių lietuvių. Visi bus Brooklyne. Daug delegatų suvažiuos iš tolimų valstijų ir dalyvaus visuose trijuose suvažiavimuose. Turės čia pabūti 3 ar keturias dienas.

Brooklyniečiai yra nusitarę parūpinti delegatams nakvynes. Nakvynių komisijoje šie: G. Kuraitis, J. Stakvilevičia. V. Bunkus, Mary Zeakas.

Prašome brooklyniečių ir netolimų apylinkių lietuvių, turinčių kambarį ar guolį dėl vieno ar daugiau, tuojau praneškite. Laišką adresuokite: G. Kuraitis, 427 Lorimer St., Brooklyn 6, N. Y. Telefonas: STagg 2-3878. Pranešdami paduokite savo antrašą, keli pas jus galės nakvoti, vyrai ar moterys.

Komisija parinks jums artimus, gal jūsų kaimynus. Visuose suvažiavimuose bus durys atdaros ir svečiams. Galėsite patys būti suvažiavime, pasiskirti "burdingierius."

Prašome visų kooperacijos. Newyorkiečiai ir apylinkių lietuviai, pasirodykime svetingais, draugiškais iš kitur atvažiavusiems. Laukiame pranešimų.

Nakvynių Komisija.

Įsitikinę, kad visuomet dar galima ko nors išmokti, 26 laikraštininkai, didžiumoje užmiestiečiai City Hall reporteriai, įstoję į American Press Instituto specialius kursus Columbia Universitete. Trijų savaičių kursas prasidės 1-mą kovo.

Autobuso Nelaimėje 16 Sužeista

Sugedusios trafiko šviesos buvusios priežastimi vieno autobuso smogimo tiesiog į kitą autobusą prie 8th Avenue ir 44th St., New Yorke, praeitą pirmadienį. Šešiolika asmenų sužeista, bent du iš jų pavojingai. Daug kitų sukrėsti ar biskį susitrenkę.

Viena moteriškė, Marjorie Dilworth, buvo sutrėkšta tarp dviejų suspaustų sėdynių. Vieną sėdynę turėjo išpjauti, kol ją išėmė. Jai sulaužytas nugarkaulis.

New Yorko Mokytojai Parems Buffalo Streikierius

Didžiojo New Yorko CIO Mokytojų Unija praeitą pirmadienį atsišaukė į savo narius su prašymu pilniausia paremti streikuojančius Buffalo mokytojus. Unija pradėjo rinkti aukas streikierių paramai.

SUSIRINKIMAI

Sveikatos Kultūros Draugijos susirinkimas įvyks vasario 27, ketvirtadienį, 7:30 val. vakare, 419 Lorimer St. Visi nariai dalyvaukite. Kviečiami ir pašaliniai. Bus prelekcija, iš ko galėsite sužinoti, kaip pasniku galima pasigydyti ligas.

A. Mureika.

VYRIŠKI TOPKOUTAI IR OVERKOUTAI

Specialės Kainos Po:

$21.75, $28.75 ir $33.50

Naujai įsisteigusi rūbų išdirbystė turi pardavimui gatavų topkoutų ir overkoutų ir daro ant užsakymų.

Good Grade Clothes, Inc.
109 South 5th Street, Brooklyn, N. Y.
(Prie Williamsburg Tilto)
Telefonas EV. 7-5550-1-2

Žinokite, jog čia pirksite dirbtuvėje ir už dirbtuvės kainą.

BROOKLYN
LABOR LYCEUM
DARBININKŲ ĮSTAIGA
SALĖS dėl Balių, Koncertų, Bankietų Vestuvių, Susirinkimų ir t.t. Puikus steičius su naujausiais įtaisymais.
KETURIŲ BOLIŲ ALLEYS
Kainos Prieinamos
949-959 Willoughby Ave.
Tel. STagg 2-3842

TONY'S
UP-TO-DATE
BARBER SHOP
ANTANAS LEIMONAS, Savininkas
306 UNION AVENUE
GERAI PATYRĘ BARBERIAI

DANTŲ GYDYTOJAS
Dr. A. Petrika
BROOKLYN, N. Y.
Tel.EVergreen 7-6868
221 South 4th Street
Valandos: 9—12 ryte, 1— 8 vakare
Penktadieniais Uždaryta

ADAM V. WALMUS, D.D.S.
DAKTARAS—DENTISTAS
VALANDOS:
9 A. M. — 12 N.; 1 — 8 P. M.
Išskiriant trečiadienį ir sekmadienį.
650 5th Ave., kamp. 19th St.
BROOKLYN, N. Y.
Tel. SOuth 8-5589.

Dewey Nepaiso Daugėjančių Evikcijų, Sako Darbietis

Evikcijos čionai daugėja, bet gub. Dewey "vis tebeignoruoja didėjančią nepaprastą padėtį," pareiškė Hyman Blumberg, Amerikos Darbo Partijos pirmininkas, praeitą pirmadienį.

Blumbergas savo pareiškime rėmėsi miestavojo teismo pirmininkaujančio teisėjo raportu, kuriame teisėjas pažymėjo, kad išmėtymai iš buto dėl kitų priežasčių, ne dėl neužsimokėjimo rendos, per vienus 1946-tus metus padaugėjo 7,390 virš buvusių 1945 metais.

Viso 1946 metais 20,590 išmesti iš buto. Tai tris kart daugiau, negu buvo išmėtyta 1944 metais.

JONAS LAZAUSKAS

Užlaiko Valgių ir Gėrimų Įstaigą

DEGTINĖS - VYNAI - ALUS

PUIKI SALIUKĖ SU ATSKIRU ĮĖJIMU, PATOGI GRUPĖMS PASILINKSMINTI

337 St. Nicholas Avenue
Brooklyn, N. Y.

Kampas Palmetto St. **Tel. EVergreen 2-9141**

Peter Kapiskas

Peter KAPISKAS

BAR & GRILL

Degtinės, Vynai ir Alus
RHEINGOLD
BEER & ALES

★

32 Ten Eyck St.
BROOKLYN, N. Y.

Tel. EVergreen 4-8174

LITUANICA SQUARE
RESTAURANT
Steven Augustine & Frank Sanko
SAVININKAI
PUIKIAUSIA LIETUVIŲ RESTAURACIJA BROOKLYNĖ
PAUKŠTIENOS PIETŪS SEKMADIENIAIS
Kiekvieną dieną yra didelis pasirinkimas visokių valgių
ATDARA DIENĄ IR NAKTĮ 7 DIENAS SAVAITĖJE
282 UNION AVE. **BROOKLYN, N. Y.**
Tel. EVergreen 4-9612

BULOVA!

DEAN
15 jewels . . . $24.75

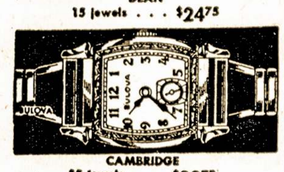

CAMBRIDGE
15 jewels . . . $29.75

Didelis Pasirinkimas Laikrodžių ir kitokių Daiktų

PATRICIA
17 jewels . . . $24.75

BEATRICE
17 jewels . . . $29.75

ROBERT LIPTON, Jeweler
701 Grand St. **Brooklyn, N. Y.**
Tel. ST. 2-2173 (Arti Graham Ave.) Atdara Vakarais.