Darbo Žmonių Dienraštis
Kaina $7.00 Metams
Užsieniuose $9.00
Brooklyne $8.00
Kopija 5c

LAISVĖ
THE LITHUANIAN DAILY

LAISVĖ-LIBERTY
The Only Lithuanian Daily in the Eastern States.
427 Lorimer Street,
Brooklyn 6, N. Y.
Telephone: Stagg 2-3878

No. 164 ★ ★ ★ Brooklyn, N. Y., Ketvirtadienis, Liepos-July 17, 1947 ★ ★ ★ Metai XXXVII. Dienraščio XXIX.

Kriokas

"Nuneria Visus Devynius Kailius."
Iš Rudų į Juodus Marškinius.
Organizacinė Jaunimo Atsakomybė.
Per Daug Atsiprašymų.
Rašo A. BIMBA

Tarpe lietuvių pabėgėlių Vokietijoje fašistai, žulikai ir kriminalistai jaučiasi tikrais viešpačiais. Jie taip įsiponavojo, jog pradeda iki gyvojo kaulo dasiėsti kiek švaresniems elementams.

Dėlei to kyla vaidai. Pabėgėlių "Mūsų Kelyje" randame nusiskundimų apie pavydą, lupikavimą ir kitokius nusikaltimus. Štai vienas vadas, kuris, matyt, yra gerai prisilupikavęs, smarkiai bara tuos, kurie tokiems pavydi. Pavydėti, girdi, negražu ir nedora. Net šaukia jis:

"Tokie dažnai kalbomis vaizduoja baisiai reikalingą tremtinių lygybę, gi tuo tarpu, jei tik proga pasitaiko, nuneria visus devynius kailius."

★ ★ ★

Iš pabėgėlių "Tėvynės Garso" sužinome, kad vokiečių spaudoje šiandien nemažai rašoma apie lietuvius, kurie buvo naciams parsidavę ir ištikimai jiems tarnavo karo metu. Kaune 1941 metais jie persirengdavę rudais marškiniais ir įstodavę į budeliška vokiečių "SS." Paskui, kai atėjo nacių siautėjimui galas, jie savo ruduosius marškinius nusidažė juodai ir amerikiečiams persistatė "išvietintais."

Dabar šitie h i t l e r i n i a i "stormtruperiai" vaikštinėja lageriuose laisvi ir terorizuoja tuos pabėgėlius, kurie norėtų sugrįžti Lietuvon.

★ ★ ★

Man labai patinka tie draugai, kurie kalba apie mūsų jaunimo politinio švietimo reikalus ir jų organizacinę atsakomybę. Reikia pasakyti, kad didmiesčiuose, kaip Chicagoj, Brooklyne, Clevelande, Detroite, mes turime jau gerai paaugusių čiagimių vyrų ir moterų, kurie iš pat mažens susirišę su mūsų pažangiuoju judėjimu. Tačiau kažin kodėl jų labai mažai teužeinama mūsų organizacijų vadovybėje.

Ar tik jie vieni už tai kalti? Gal ir mes, senoji karta, turime pasiimti nors dalį atsakomybės?

Laikas ir apie tai rimtai pagalvoti. Daugiau čia augusių jaunų žmonių reikia kuopų, apskričių ir centrų vadovybėse!

★ ★ ★

Kaip nekalbėsime, bet man atrodo, kad visiškai pro šalį šaudo tie draugai, kurie mėną bei socialinę veiklą stato prieš sportą, kalbėdami apie mūsų jaunimo reikalus. Nesuprantu, kur jie to mūsų sporto per daug suranda ir kaip jis pakenkia mūsų jaunimo socialinei veiklai bei politinei apšvietai?

Beveik kiekvienas jų, aiškiai ir atvirai paneigęs sporto veiklą, mušasi į krūtinę ir sako: "Nejsigykite nuomonės, kad esu priešingas sportui." Jeigu klausimą teisingai pastatysi, tai nereikės atsiprašinėti, nes kiekvienam bus aišku, kaip dalykai stovi.

★ ★ ★

Nepamirškime tai, ką turime. Stiprinkime tai, kas per silpna. Toliau nueisime ir daugiau laimėsime.

★ ★ ★

Būdamas Lietuvoje stebėjausi Lietuvos jaunimo susižavėjimu sportu. Tokiose baisiai sunkiose pokarinėse sąlygose, visiškai sugriautam krašte, jaunimas kalba ir sapnuoja apie krepšinį! Kaune Sporto Palociuje svietas nesutelpa, kai esti krepšinio komandų rungtynės.

Niekur negirdėjau, kad Pa-

(Tąsa 5-tam puslp.)

VOKIETIJOJ SUIMTI TRYS LIETUVIAI GESTAPININKAI

Trys Lietuviai Pabėgėliai Sykiu su Naciais Skerdė Žmones Vilniuje

Kilo Didelė Panika tarp Kriminalistų Pabėgėlių Stovykloje Dėl Lietuvių Hitlerininkų Areštavimo

MUNICH, Vokietija. — Čionai išvietintų asmenų lageryje (stovykloje) areštuotas vokietys Garbert P a u l h a b e r, hitlerininkų gestapo (slaptosios policijos) galva Vilniuje. Jis vadovavo žydų ir tarybinių žmonių skerdimui Vilniuje. **Su juomi kartu suareštuoti trys lietuviai jo pagelbininkai, kurie dalyvavo masinėse žmonių skerdynėse. Jie yra Sakalauskas, Vaslovičius ir Šidlauskas.**

Pagal Anglijos, Amerikos ir Tarybų Sąjungos susitarimą, šie gestapininkai turi būti atiduoti teismui ten, kur jie tas žmogžudystes papildė. Reiškia, Paulhaber, Sakalauskas, Vaslovičius ir Šidlauskas turi būti atiduoti Vilniaus žmonėms dėl nuteisimo.

Šiuos keturius žmogžudžius pažino lageryje esą išvietinti žmonės. Matyt, jie buvo besijaučią saugiais, kuomet taip ilgą laiką lageryje laisvai gyveno ir, suprantama, sušilę darbavosi, kad nenusikaltę pabėgėliai negrįžtų Tarybų Lietuvon.

Dėlei suareštavimo šių trijų gestapininkų, suprantama, kilo didelė panika kituose kriminalistuose. Jie staiga pajuto, kad ir juos gali ištikti toks pat likimas, kad ir jiems reikės atsiskaityti už savo papildytas žmogžudystes Lietuvoje. Dabar tie kriminalistai dar garsiau plūsta Lietuvą ir agituoja, kad niekas Lietuvon negrįžtų, kad niekas neklausytų Lietuvos prezidento Justo Paleckio ir kitų Lietuvos pareigūnų, kurie ragino Lietuvon grįžti.

Jungtinės Valstijos Siūlo Atkurt Stiprią Vokietiją, Apeinant Potsdamo Sutartį

Amerikos Valdžia Laiko Vokietiją Svarbiausia Vakarinių Valstybių Bloko Tvirtove prieš Sovietų Sąjungą

WASHINGTON.—Jungt. Valstijų vyriausybė pasiuntė patvarkymą generolui Clay'ui, kariniam amerikonų gubernatoriui Vokietijoje, kad jis stengtųsi atkurt ir pakelt vokiečių pramonę, iš naujo "pastatyt Vokietiją ant kojų." Nes Vokietija turinti tapt svarbiausia atrama amerikiniam Marshallo planui — medžiaginiai stiprinti vakarinių Europos valstybių bloką (prieš Sovietų Sąjungą. Dabartiniame savo patvarkyme Amerika perša kelti vakarinės Vokietijos gamybą geležies, plieno, chemikalų ir mašininių įrankių pramonėse, nepaisant, kad keturių didžiųjų talkininkų konferencija nutarė apriboti tokias vokiečių pramones. Ta sutartis priminė, jog vokiečiai galėtų lengvai pavartoti šias pramones atsiginklavimui.

Amerika, berods, žada neleist Vokietijai atsiginkluoti, tačiaus jau leidžia vokiečiams gaminti tam tikrą apribotą kiekį ginklų ir amunicijos.

Amerikos patvarkymas sako, turi būti tiek pakelta Vokietijos pramonė, kad liktų gana pelno iš parduodamų užsieniams jos dirbinių, o tas pelnas, girdi, turi visupirm eiti Amerikai ir Anglijai, kaip atlyginimas už jų suteiktą vokiečiams maistą. Čia taipgi apeinama Potsdamo konferencijos nutarimas dėl karinių atpildų Sovietam ir kitiem rytiniam talkininkam.

Kartu Amerika įspėjo prieš svetimą (sovietinę) politiką Vokietijai.

BULGARIJA AREŠTAVO GRAIKIJOS ŠNIPUS

SOFIJA, Bulgarija.—Bulgarų vyriausybė suėmė dešimtį šnipų, apsigyvenusių kaimuose arti rubežiaus tarp Bulgarijos ir Graikijos. Jie davinėjo kariniai svarbias žinias Graikijos monarchistam. Tie šnipai bendradarbiavo su Nikola Petkovu, kuris areštuotas už sąmokslą nuverst demokratinę bulgarų Tėvynės Fronto valdžią. Petkovas buvo vadas opozicinės neva žemdirbių partijos. Jis suokalbiavo su fašistiniais oficieriais prieš valdžią.

Tsaldaris Tiksliai Melavo apie Kitataučių "Įsiveržimą"

Dabar Jungtinėse Valstijose lankosi Konstantinas Tsaldaris, Graikijos monarchistų premjero pavaduotojas. Kuomet jis dar buvo namie, korespondentai užklausė: Ar tiesa, kad brigada bulgarų, albanų ir jugoslavu rengiasi įsiveržti į Graikiją, kaip kad valdžia skelbė užsieninėje spaudoje? Tsaldaris atsakė: "Labai galimas daiktas, kad tie pranešimai neteisingi. Bet kartais reikia, žiūrint savo tautos naudos, pasakyt užsieniams tūlus dalykus, kurie neturėtų būt skelbiami namie."

Darbo Federacija Kviečia CIO į Vienybę pirm 1948 Metų Rinkimų

UTICA, N. Y.—New Yorko valstijos Darbo Federacijos suvažiavimas šiltai priėmė valstijinio CIO unijų centro pasveikinimo telegramą.

Amerikos Darbo Federacijos pirmininkas William Green pageidavo, kad visa CIO negaišuojant susivienytų su Federacija, taip kad sujungtomis jėgomis būtų galima priverst kongresą panaikint prieš-darbininkišką Tafto-Hartley'o įstatymą ir 1948 metų rinkimuose sumušt visus tuos kongreso narius, kurie balsavo už Tafto-Hartley'o bilių.

PUSĖ GRAIKIJOS PARTIZANŲ UŽIMTA?

New York.--WABC radijo stotis pranešė trečiadienį iš ryto, kad graikų partizanai yra užvaldę bent pusę Graikijos.

3 VOKIEČIAI PAKARTI UŽ JANKIŲ ŽUDYMĄ

MUNICH, Vokietija. — Pagal amerikonų teismo sprendimą, tapo pakarti 3 vokiečiai už tai, kad jie žudė amerikonus belaisvius prieš pat karo pabaigą.

GRAIKIJOJ SUIMTA 15 TŪKSTANČIŲ DEMOKRATŲ

ATHENAI, Graikija. — Graikų Tautos Laisvinimo Frontas (EAM) pranešė, kad monarchistų žandarai per penkias paskutines dienas areštavo 15 tūkstančių demokratinių graikų—unijų vadų, komunistų, socialistų, profesionalų ir kitų respublikos šalininkų.

Anglų Medžioklė prieš Žydų Kovūnus Palestinoje

JERUZALĖ. — Anglai įvedė karo stovį Nathanijoj, Palestinoj, ir per ablavas suėmė 1,427 žydus, tarp kurių esą trys žydų kovūnų vadai. Anglai ieško dviejų savo saržentų, kuriuos pagrobė žydai dėl to, kad anglai nusmerkė pakart 3 žydų kovūnus.

Veikia nauja slapta ginklų dirbykla New Mexicoj.

ANGLŲ-AMERIKONŲ KARINIAI LAIVAI VYKSIĄ GRAIKIJON

WASHINGTON. — Keturi Anglijos karo laivai plaukia į Graikiją. Graikų monarchistų valdžia skelbė, kad išvien su jais atplauks ir keli Amerikos kariniai laivai. Amerikinio laivyno valdyba sako, kad visi 9 jos laivai pasiliksią Italijos vandenyse. Bet Amerikos karo laivynas Vidužemio Jūroje turi klausyti anglų komandos, pagal sutartį. Vadinasi, anglai gali įsakyt ir Amerikos karo laivams plaukt Graikijon (grūmot partizanams).

Ligos Epidemija Tarp Kūdikių Phila. Ligoninėje.

PHILADELPHIA.—Epidemiškai plinta vidurių uždegimo liga tarp kūdikių General Hospitale. Nuo tos ligos jau du kūdikiai mirė ir 15 susirgo.

Vadinama 'Tarptautinė Brigada' -- Tie Patys Graikų Partizanai

LONDON, liepos 16. — Graikijos m o n a r c h i s t a i skleidžia tik savo išmislą, būk "tarptautinė brigada" iš Albanijos įsiveržus į Graikiją, sakė Maskvos radijas. Pramanyta "tarptautinė brigada" yra tik patys graikų partizanai, kaip pranešė sovietinis korespondentas iš Graikijos sostinės Athenų. Tie partizanai iš Grammos kalnų žygiuoja pirmyn į pietus. Jie, matomai, mėgina atkirst monarchistų kariuomenę Konitsoj nuo kitų valdžios armijos dalinių.

Užsieninė Anglijos ministerija sakė, kad ji negali "nei patvirtint nei užginčyt" pranešimų apie tariamą "tarptautinės brigados įsiveržimą" į G r a i k i j ą. Francijos valdžia užginčijo graikų monarchistų pasakas, būk "tarptautinė brigada" suorganizuota Francijoj ir per Albaniją pasiųsta talkon partizanams prieš Graikijos valdžią.

McARTHUR VEIKIA PRIEŠ PAŽANGIAS UNIJAS

TOKIO.—Amerikonų komandierius gen. MacArthur sušilęs darbuojasi prieš pažangias japonų unijas, ypač prieš komunistų įtaką jose. MacArthuro valdybos "darbinis" skyrius rengia unijistam susirinkimus ir siunčia savo agentus, kurie šaukia unijas išvyt komunistus iš vadovybės vietų. MacArthuro lapeliais apipilami japonai unijistai. Japonų laikraščiai taipgi užpildomi MacArthuro propaganda prieš kairiuosius.

Graikų Partizanai Muša Monarchistus, Sako Jugoslavai

BELGRAD. — Oficialė Jugoslavijos žinių agentūra Tanjug pranešė, kad graikų partizanai visose Graikijos dalyse puola monarchistų valdžios kariuomenę, o monarchistai ginasi. Anot Tanjugo, "partizanai visur turi pilną veiksmų iniciatyvą savo rankose."

(Tuo tarpu Graikijos monarchistai garsinasi, kad jie, girdi, įveikią ir apsupsią pustrečio tūkstančio partizanų ir neva albanų, kurie būk iš Albanijos persimetę į Graikiją Konitsos srityje.)

Saugumo Taryba Atmetė Amerikos Šauksmą Tuoj Veikti dėl Graikijos

LAKE SUCCESS, N. Y.--Amerikos delegatas Jungt. Tautų Saugumo Taryboje, Herschelis Johnsonas, gąsdino, kad susikirtimai Graikijos pasieniuose galį "bile dieną tapti karine eksplozija." Jis todėl ragino Saugumo Tarybą tuojaus veikti ir pašvęsti dvi dienas svarstymui Graikijos įvykių.

Tam pasipriešino Sovietų delegatas A. Gromyko. Jisai patarė neklausyti Graikijos monarchistų provokacinių riksmų. Už amerikonų pasiūlymą balsavo 6 delegatai, o, įskaitant ir amerikoną, reikėjo bent 7-nių. Tuo būdu ir nupuolė jų pasiūlymas.

LYTINĖS LIGOS ANGLŲ ARMIJOJ

LONDON. — Kiekviename tūkstantyje Anglijos kareivių pernai 33 sirgo lytinėmis ligomis, kaip pranešė karo ministras seimui. O Vokietijoje tarp kiekvieno tūkstančio anglų kareivių buvo apie 159 sifilitikai bei gonorejos ligoniai.

TOKIO.—Japonijon atsilankė William C. Bullitt, buvęs ambasadorius Maskvai, o paskui — nacių bendradarbis Francijoj.

CHINŲ KOMUNISTAI ATĖMĖ IŠ CHIANGO DAR DU MIESTUS

NANKING, Chinija. — Chinijos tautininkai praneša, kad chinų komunistai atėmė iš jų du miestus su geležinkelių stotimis, Kiaochow ir Kaomi, netoli Tsingtao uosto, Šantungo pussalyje. Antra vertus, tautininkai sakosi atgriebę nuo komunistų Tsaochwangą ir Chihsieną ir įmaršavę į Teichengą, Šantunge. Prasidėjo sukilimai Singkiango provincijoj prieš Chiang Kai-sheko valdžią. Chiangas rekrutuoja daugiau naujokų prieš komunistus.

Senatoriai Ieško Skylių Atominiuose Sekretuose

WASHINGTON. — Republikonų vadovaujamas, senatorių komitetas tyrinės, ar "Rusija neišgavo kokių atominių sekretų" iš amerikonų.

RUMUNAI SUČIUPO VADUS SĄMOKSLO PRIEŠ VALDŽIĄ

BUCHAREST. — Rumunijos vyriausybė suėmė Julių Manių, vadinamos "tautinės valstiečių" partijos galvą, ir kelis sėbrus, kurie planavo per sukilimą nuverst demokratinę rumunų valdžią. Jie, pagaliaus, bandė pasprukt į užsienį ir papirko kelis lakūnus, bet buvo sučiupti.

Vyksta Derybos dėl Anglų Prekybos su Sovietais

MASKVA. — Sklandyn eina čia derybos tarp Anglijos ir Sovietų atstovų dėl prekybos sutarties tarp tų dviejų šalių. Pagal tokią sutartį, Sovietai siųstų Anglijai kviečius ir kitus valgio produktus, o iš Anglijos gautų mašinų ir kitų dirbinių.

ORAS.—Būsią lietaus.

Amerika Planuoja Įsiveržti į Graikiją, Sako Maskvos Pravda

MASKVA. — Jungtinės Valstijos turi slaptą karinę sutartį su Graikijos monarchistų valdžia, kaip rašo Pravdos korespondentas iš Paryžiaus. Sutartis numato, kad Graikija parsamdys Amerikai Mytilene salą kaip laivyno bazę. Amerikiniai karo laivai ten galėtų kontroliuoti išplaukimus iš Dardanellų, vandens sąsiaurio tarp Juodosios Jūros ir Vidužemio Jūros. Graikų monarchistai, be to, žadą leist Amerikai įsitaisyt karinių lėktuvų stovyklas Thessalijoj ir Makedonijoj, Graikijos provincijose.

Tuo tarpu Jungtinės Valstijos planuoja siųsti savo kariuomenę Graikijon, kovai prieš demokratinius graikų partizanus, sako Pravdos korespondentas. O tam amerikonų įsiveržimui pridengti, Washin g t o n o valdžia, girdi, paskelbs, kad Graikijon plaukią "savanoriai graikai amerikiečiai" kariai.

LAISVĖ

LITHUANIAN DAILY, PUBLISHED BY
The Laisvė, Inc.
Every day except Sundays and Holidays
Established April 5, 1911
427 LORIMER ST., BROOKLYN 6, NEW YORK
Tel. STagg 2-3878

President ..... George Kuraitis
Secretary Treasurer ..... Nick Pakalniškis
Editor ..... Roy Mizara

SUBSCRIPTION RATES

United States, per year	$7.00
United States, six months	$3.75
Brooklyn, N. Y., per year	$8.00
Brooklyn, N. Y., six months	$4.00
Canada and Brazil, per year	$8.00
Canada and Brazil, six months	$4.00
Foreign countries, per year	$9.00
Foreign countries, six months	$4.50

Entered as second class matter March 11, 1924, at the Post Office at Brooklyn, N. Y., under the Act of March 3, 1879.

Geri Reikalavimai

Politinės Veiklos Komitetas (PAC) iš naujo kelia seniai pribrendusį klausimą, kad geležinkeliai ir anglies kasyklos būtų sunacionalizuota. Tęsimas privatiškos geležinkelių ir kasyklų kontrolės kenkia šios šalies ekonominiams interesams ir nebeturi jokio pateisinimo.

Visuose savo veiksmuose mūsų valdžia yra pripažinus, kad kasyklos ir geležinkeliai yra visuomenės reikalas. Tai buvo vyriausias argumentas prieš mainierių ir geležinkeliečių streikus. Tuo argumentu pasiremdamas prezidentas Trumanas sulaužė abudu streiku. Be anglies pramonės ratas negali suktis. Be traukinių judėjimo visa šalis susidemoralizuoja.

Tai tokia tiesa, kurios niekas negali nugińčyti. Bet jeigu anglies pramonė ir geležinkeliai yra toks opus, toks be galo reikalingas visuomenės reikalas, tai kaip pateisinti jų priklausymą privatiškam kapitalui? Jokio pateisinimo nėra ir negali būti.

Mes tikime, kad Politinės Veiklos Komiteto pakeltas šūkis susilauks plačiausio masinio atsiliepimo.

Naujos Pasakos iš Graikijos

Paskutinėmis dienomis Graikijos fašistinė valdžia paleido į pasaulį keletą labai gudriai išgalvotų, bet kvailų pasakų. Vieną dieną ji paskelbė, kad iš Albanijos Graikijon įsiveržę tūkstantis partizanų ir pradėję užpuolimą. Porai dienų prabėgus, iš Athenų atėjo pranešimas, kad užsienyje suorganizuota tarptautinė brigada padarius įsiveržimą į Graikiją. Dar vėliau pranešė, kad kitoje vietoje du tūkstančiai partizanų iš užsienio padarę įsiveržimą į Graikiją.

Bet tai, žinoma, yra fašistinės valdžios išmislas, kad padengus savo pralaimėjimus šiaurinėje Graikijos dalyje. Ten, matyt, partizanai sustiprino savo jėgas naujais rekrūtais ir pradėjo valdžios armijai pliekti kailį.

Dabar jau mūsų vyriausybė nebeslepia to fakto, kad trijų dešimtų milionų dolerių vertės ginklų siunčiama Graikijon tiesiog valdžios armijos sustiprinimui prieš partizanus.

Bet kokią teisę mes turime ginkluoti svetimos šalies valdžią tęsimui civilinio karo? Valdžia, kuri pati negali išsilaikyti, neturi teisės egzistuoti. Tokios valdžios gelbėjimas yra kišimasis į tos šalies vidinius reikalus.

Stasseno Litanija

Nė vienas republikonų šulas šiandien negali tylėti. Taip dabar madoje gąsdinti žmones raudonbaubizmu, jog bile vado tylėjimas gali ant jo užtraukti kapitalo viešpačių nuožiūrą bei rūstybę.

Todėl prabilo ir Harold E. Stassen, buvęs Minnesota valstijos gubernatorius, dar jaunas vyras, per gvoltą besiveržias į prezidentinius kandidatus. Jis irgi stojąs kovon prieš komunizmą. Jis irgi manąs, kad Rusijos vadus reikia "tvirta ranka" pamokinti, kaip žiūrėti į pasaulio reikalus.

Kaip Amerikoje kovoti komunistus? Ponas Stassenas paskelbė ištisą programą. Jo tos programos punktai skaitosi, kaip ilga litanija. Iš visų jų tik du punktai yra protingi ir reikėtų visai Amerikai priimti.

Stassenas sako, kad nereikia bijoti diskusuoti komunistų iškeltus klausimus. Tai puiku. Jei tai būtų praktikuojama, tai žmonės geriau susipažintų su visais šių dienų reikalais ir, aišku, mažiau tikėtų raudonojo baubo šinkoriams.

Kitas Stasseno programos punktas, kuris yra paremtas protu, o ne isterija ir apgavyste, skamba sekamai:

"Mes turime pataisyti arba pašalinti trūkumus, nesusipratimus ir blogybes amerikinėje sistemoje, net jei tuos blogumus iškeltų komunistai."

Kiek mes pažįstame komunistus iš jų literatūros ir veiklos, tai galime spręsti, kad nei jie nesipriešins šiems Stasseno pasiūlymams.

Bet, žinoma, ponas Stassenas tuomi nepasitenkina. Jis, pasiūlęs komunistų iškeltus klausimus diskusuoti ir komunistų nurodomus blogumus iš Amerikos gyvenimo pašalinti, tuojau ten pat reikalauja iš visur komunistus mesti, neprileisti jų prie jokių valdiškų vietų ir tt.

Kaip visi kiti didžiųjų partijų politikieriai, taip p. Stassen labai susirūpinęs komunistų įtaka darbininkuose. Darbininkus reikią gelbėti nuo tos įtakos. Ir p. Stassenas, suprantama, tampa dideliu darbininkų prieteliumi ir skubinasi juos nuo komunistų gelbėti, lygiai taip, kaip gelbsti jo kolegos Taft, Hartley ,Rankin, Thomas ir kiti Taft-Hartley įstatymo tėvai.

Stasseno ir jo kolegų nelaimė bus tik tame, kad jie Amerikos darbininkus vaizduojasi kažin kokiais kvailiais. Amerikos darbininkai gi tokiais nėra. Jie pasimokė iš Kongreso daugumos veiklos. Jie šiandien daug geriau supranta, kas yra jų draugai, o kas priešai.

Kas Ką Rašo ir Sako

MILIJONAS JAU NEBE MILIJONAS!

Dienraštis Vilnis rašo:

Lietuvos Vyčių mėnesinį žurnaliuką "Vytis" šiuo laiku redaguoja p. K. Pakštas. Jis pats, ar kas kitas daro ekskursiją į lietuvių sielos gelmes ir raportas apie tą ekskursiją surašytas sekamame sprendime:

"Mes (lietuviai) esame 'mėnulio vaikai,' t.y. šaltoki, nelabai socialūs ir gana šykštūs aukoms. Mes sekame nustatytą čia madą — skaičiais pasigirti. Beveik visos mūsų rezoliucijos primena Amerikoje esant milioną lietuvių. Gerai pasakyta — milionas... mat, jo niekas negali nei pamatyt, nei suskaityt. Gal būt Amerikoje ir būtų arti 650,-000 lietuvių kilmės žmonių, kurie dar moka po keletą lietuviškų žodžių. Tačiau, oficialinei valdžios statistikai lietuvišką kilmę prisipažįsta tik 394,800 žmonių. Tasai skaičius gal ir bus arčiausias tikrovei. Organizacijų turime daug, bet jos gan smulkutės, anemiškos (bekraujės). Josna priklauso apie 70,000 žmonių, arba vienas iš šešių lietuvių... Organizacijos anemiškos, be kraujo, be entuziazmo. Gal būt, turime apie 5,000 tikrai susipratusių lietuvių, kurie sudaro visokias valdybas, komitetus..."

Ponas Pakštas, kaip matote, labai markatnas, kai rokuoja katalikų, socialistų ir tautininkų glitas, nes tik apie tą tautos dalį jis gali kompetentiškai spręsti. Nuo labai aukštos šakos, kurioje parašyta milionas, jis nutupia ant labai plonutės šakelės, kurioje parašyta 5 tūkstančiai!

K. Pakšto savikritiški apsidūmojimai supuola su A. Vaičiulaičio pareiškimu, kad pas klerikalus, tautininkus ir socialistus —

"Lietuviška knyga yra paskutinė skarmaliuvienė."

Kalnai kalnuoti, pakalnės nuplikę.

Pakštas pesimistiškai dudena. Vaičiulaitis mato merdėjimą.

Bet šimučiai, Grigaičiai ir Karpiai dar barabanija apie milioną. Jiems reikia blofuoti ir muilinti svietui akis, nes reikia pinigų.

KUO ČIA RAMINTIS?

Vienas Vilniaus pilietis nuėjo į pirtį . . . Jam besimaudant, kažin kas pavogė jo baltinius. Tuomet tasai pilietis parašė apie tai į dienraštį "Tiesą," iškeldamas blogą pirtyje tvarką ir dėl jos kaltindamas pirties direktorių.

Na, ir kas čia tokio? Vagių juk Lietuvoje yra tiek ir tiek, — tai buržuazinio viešpatavimo palikimas: tai *žmonės, išauklėti prie smetoninio režimo, kur vagystės buvo pilnai pateisinamos, jei tik jas vagys mokėjo paslėpti.*

Tarybų vyriausybė gi vagišius smarkiai baudžia ir baus, ligi jie bus pataisyti. Tuo tikslu ir paminėtasis "Tiesoje" rašinys buvo įdėtas.

Bet Clevelando tautininkų "Dirva" tąjį rašinį cituoja ir džiaugiasi; pazalatinimui, — prakeikia tarybinę santvarką!

Tik fašistai šitaip tegali elgtis.

Amerikos valdžia ragino Jungt. Tautų Saugumo Tarybą tuoj veikt prieš vadinamus "įsiveržėlius" į Graikiją.

Athenai. — Atvyko Griswold, administratorius Amerikos karinės paskolos Graikijai.

Tarptautinė Apžvalga

Mūsų šalyj sensacijoms ir išmislams nėra ribų. Su atominės jėgos ir bombos klausimu politikai daro iš savęs juokus. Kiek daug kartų "bombų slaptybę" užsienio agentai "pavogė" ir kiek daug kartų aukšti politikai tą užginčijo! Kada tik pasaulyj susidaro painesnė padėtis, taip ir iškyla komercinėj spaudoj apie "atominę bombą" ir "šnipus."

Prie šios sensacijos rūšies dabar dar nauja prisidėjo, tai "skrajojanti ratai"' (Flying Discs). Juos jau mato ne vien suaugę, bet ir vaikai.

Generolas George Marshall, Valstybės Sekretorius, pabaigoj birželio, kalbėdamas apie kitas šalis, sakė, kad Jungtinės Valstijos pasitraukė iš kitų šalių, kad ten nepaliko organizuotų nei savo partijų, nei agentų.

Skamba gražiai, bet kaip yra gyvenime? Nejaugi generolas Marshall lygiai atsineša linkui įvairių partijų pasaulyj? Keno partijai jis gelbėjo, būdamas Chinijoj ir kurią partiją ten apdovanojome 130 milionų patronų amunicijos? Už kurią partiją jis stoja Graikijoj, Turkijoj, Francijoj, Italijoj ir kitose šalyse?

Kodėl buvo siunčiami protestai Vengrijai, kada ji areštavo Bella Kovacsą, ir kodėl nesiunčia protestų Graikijos valdonams, kada jie iš kanuolių degina "komunistų" sodžius? Kodėl pabaigoj birželio mėnesio gen. Marshall pasiuntė Rumunijai protestą prieš areštavimą keleto asmenų, o nepasiuntė protesto Irako valdonams, kada tie 23 birželio nužudė tris komunistų vadus Yusuf Salman, Naji Shummel ir Zaki Basim?

Atrodo, kad, nepaisant gražių kalbų, generolas Marshall, kaip ir kiti, nelaiko lygiais Francijoj komunistų vadus Thorezą, Duclos ir reakcijos vadą generolą de Gaulle.

Vokietijoj reakciniai elementai tiksliai išrinko Berlyno majoru renegatą E. Reuterį, buvusį "komunistą," dabar esamą "socialistą." Kadangi valdininkus turi tvirtinti Jungtinių Valstijų, Sovietų Sąjungos, Anglijos ir Francijos atstovai, kurie sudaro Berlyno Komandantūrą, tai Sovietų generolas A. Kotikovas atmetė Reuterį. Kotikovas iškėlė kaltinimą, kad Reuteris buvo ištikimas Hitlerio agentas Turkijoj ir kaipo tokis netinka į tą vietą.

Bendrai Vokietijoj, ypatingai anglų ir amerikiečių zonoj, atsigauna naciai. Mallory Browne rašo, kad hitlerininkai įgavo drąsos iš Anglijos ir Jungtinių Valstijų nedraugingo atsinešimo linkui Tarybų Sąjungos. Jis rašo, kad fašistų organizacijos atsigaivina ir viešai veikia.

Francijoj susektas reakcininkų ir fašistų suokalbis, kurie ruošėsi Bastilijos Dienoj, 14 d. liepos, nuversti respubliką ir įsteigti reakcinę militarę diktatūrą. Areštuota generolas H. Guillaudot ir keli kiti generolo de Gaulle pasekėjai. De Gaulle bando teisintis, kad būk jis nieko bendro neturi, bet gi tarpe suokalbininkų yra suimtas artimas jo prietelius pulkininkas Gilbert Renaud.

Suokalbyj dalyvavo ir katalikų kunigija. Kunigo Pierre Rault bute surasta tuzinas kulkasvaidžių ir daug amunicijos. Francijos komunistai sako, kad suokalbį palaiko Anglijos ir Wall stryto milionieriai.

Nors Francijos socialistai ir buržuazinės partijos vėl įsikabino į Anglijos politiką, kaip kad pereito karo išvakarėse, bet yra numatoma, kad prie suirutės prisideda ir Anglijos agentai, norėdami Franciją palaikyti silpną ir pavergti dalį jos kolonijų.

Francija užima 212,630 ketv. mylių ir turi 39,500,-000 gyventojų, bet jos kolonijos užima 4,703,560 ketv. mylių ir turi 75,000,000 gyventojų . Į šias milžiniškas Francijos kolonijas angliškas blokas žiūri, kaipo į blogai padėtas brangenybes.

Ispanijoj, kur viešpatauja Hitlerio - Mussolinio pastatytas generolo Franco režimas, grįžta "demokratija." Liepos pradžioj fašistai davė tam tikrus balsavimus, kurie tikrumoj buvo tik pasityčiojimas iš balsavimų.

Kam tas jiems reikalinga? Jiems tas reikalinga tam pačiam, kam buvo panašūs "balsavimai" pravesti reakcinėj Turkijoj ir Argentinoj . Anglijos ir Wall stryto milionieriai ne vien nori išgelbėti generolo Franco režimą, bet ir Ispaniją gauti sau į talką. Tą jų atstovai įrodė ir Jungtinių Tautų organizacijoj, aptariant Ispanijos reikalus. Bet jiems nesmagu akyse savo žmonių,kad gen. Franco režimas yra Hitlerio ir Mussolinio liekana. Įvykusius "balsavimus," galimas daiktas, seks kiti, arba kokis fiktyvis valdžioj pakeitimas, o paskui ponai Bevinai paskelbs, kad jau Ispanijos "liaudies valia pareikšta."

Logika vakarinio bloko neišvengiamai veda prie to, kad gauti sau į talką fašistinę Ispaniją. Ir kodėl gi ne? Jeigu galima fašistų režimui padėti Graikijoj, remti gen. Chiang Kai-sheko reakciją, broliautis su Turkijos ir Portugalijos fašistais, pasikviesti sau į talką Airiją, kuri pereito karo laiku pilnai solidaravo su Hitleriu, tai kodėl nepaduoti rankos Ispanijos fašistams?

Jeigu galima džiaugtis tokių valstybėlių (faktiškai kolonijų), kaip Islandija ir Luksemburgas, talka, tai Ispanija daug daugiau reiškia, nes ji užima 196,600 ketv. mylių ir turi 26,750,-000 gyventojų, o jos kolonijos Afrikoj yra strateginės vertės ir užima 140,000 ketvirtainių mylių.

Bulgarija, kuri užima 42,-808 ketv. mylias ir turi 7,-000,000 gyventojų, stebisi dėl Anglijos ir Amerikos valdininkų protestų, kada bulgarai areštavo kelis savo tautos ir šalies priešus. Premieras Dimitrovas sako, kad tie protestai parodė,. kad Bulgarijos vyriausybė gerai padarė.

Jugoslavijoj, kuri yra didžiausia Balkanų valstybė, užima virš 100,000 ketv. mylių ir turi apie 18,000,000 gyventojų, prasidėjo teismas prieš B. Pantelich ir jo grupę. Vyriausybė jį kaltina, kad jis, dirbdamas Jungtinių Valstijų atstovybėj, tuo pat kartu palaikė ryšius su Michailovičiaus grupėmis, perdavinėjo joms iš užsienio gautus kulkasvaidžius, amuniciją, kitokius ginklus ir pinigus. Sako, kad Pantelich prisipažino, kad jis ir jo sekėjai tą atlikinėjo tam, kad nuversti liaudies valdžią, kad grąžinti ponų ir kapitalistų tvarką.

Jugoslavija ir Rumunija pasirašė prekybos sutartį, pagal kurią viena kitai padės. Su Jugoslavija panašią sutartį pasirašė ir Albanija.

Lenkijoj liaudies priešų gauja užpuolė Puchaczewo miestelį, netoli Liublino. Teroristai žudė senelius, moteris ir vaikus, komunistų ir valdžios darbininkų šeimų narius. Pradžioj jie majorui įteikė surašą vardų, kurių jie atėjo pasiimti. Į namus, iš kurių moterys ir vaikai atsisakė išeiti, tai teroristai metė rankines granatas. Išeidami, jie sušaudė ir miestelio majorą. Štai prieš kokias gaujas tenka Lenkijos liaudies vyriaūsybei kovoti, bet kada suima tų teroristų narius ir baudžia, tai Anglija ir kiti užsienio "demokratai" kelia protestus, šaukia, kad būk Lenkijoj "nėra demokratijos."

Lenkija yra stambi valstybė, užima apie 150,000 ketv. mylių ir turi iki 25,-000,000 gyventojų. Ji skubiai atsistato po karo. Teroristų gaujos bus išnaikintos.

Vengrija užima apie 36,-000 ketv. mylių ir turi arti 10,000,000 gyventojų. Paskelbė 3-jų metų atsistatymo planą. Dalis industrinių svarbių šakų ir bankai bus nacionalizuoti. Darbininkų ir valstiečių gyvenimas bus gerinamas. Naujo parlamento rinkimai įvyks dar šį rudenį.

Savo atstovu į Washingtoną paskyrė Rustemą Vambery, liberališką žmogų, kuris dar 1918 metais dalyvavo respublikos organizavime. Ponas Szegedy-Maszak, "dviejų dienų didvyris," kuris šaukė, kad nepasiduos "komunistų valdžiai," turėjo pasitraukti.

Graikijoj naujos ablavos ant demokratinių žmonių ir paaštrintas karas prieš partizanus. Liepos 7-8 dienomis areštavo virš 5,000 demokratinių žmonių. Kaltina, kad jie buvo suplanavę nuversti dabartinę valdžią.

Tuo kartu graikų fašistų armija, apie 30,000 vyrų, puola su tankais, kanuolėmis ir lėktuvais 4,000 partizanų. Karas eina pilnoj to žodžio prasmėj. Graikijos komunistai ir demokratai sako, kad nauji areštai ir partizanų puolimas pravedamas pagal užsienio turčių įsakymą.

Sovietų Sąjungoj derlius yra geresnis, negu buvo tikėtasi. Žemės įsėta 20,000,-000 akrų daugiau, kaip pereitais metais. Javų suvalymas eina gerai.

Anglijos atstovai yra Maskvoj, veda derybas, nori, kad Sovietai parduotų 1,000,000 tonų kviečių. Bet Sovietai nesutinka: viena, kad Anglija laikosi nedraugiškos politikos linkui jų; kita, kad ji neprižada parduoti Sovietams tiek mašinerijos, kiek jie reikalauja; o trečia, kad Sovietų Sąjunga turi gelbėti tiems kraštams, kurie negauna iš Amerikos reikalingos pagalbos.

Chinijoj galima laukti naujų didelių mūšių. Generolas Chiang Kai-shekas gavo iš Amerikos 130,000,-000 patronų ir kitokios militarės pagalbos. Pirma jis gyrrėsi į tris mėnesius "išnaikins komunistus," kada tas nepavyko į du metus, tai dabar sako: "duokite dar metus laiko ir komunistų neliks."

Jo propagandos skleidėjai gyrėsi "pergalėmis" prie Szepingkai, Mandžurijoj, bet jau dabar ir patys kalba apie "naują komunistų armijų persigrupavimą."

Mandžurijoj Liaudies Armija, kurią vadina "komunistų," į mėnesį laiko vietomis pažygiavo 500 mylių. Ji nukirto susisiekimus tarpe Changchungo, Kirino, Mukdeno,Peipingo ir apgulė tuos miestus. Aišku, kad didelės kovos, kad toki ilgi maršai pareikalavo armijos dalinių pergrupavimo, naujų jėgų patraukimo, maisto ir amunicijos sukuopimo. Dėl to Liaudies Armijos maršas apsistojo.

Iš generolo Chiang Kai-sheko propagandos apie "pergalę" gali džiaugtis tik tie, kurie nemato toliau savo nosies. Pasakos, kad "nuėmė komunistų apgulimą nuo Szepingkai," yra tuščias pasigyrimas. Tikrumoj, visa generolo Chiang Kai-sheko armija Mandžurijoj, visi tie miestai, kuriuos jis valdo, yra apgulti ne vien Liaudies Armijos jėgų, bet ir Mandžurijos gyventojų.

Mandžurai į generolo Chiang Kai-sheko armiją žiūri kaip į atėjūnus, kitataučius, svetimus, įsiveržėlius! Nėra abejonės, kad Mandžurijos liaudis ir jos armija, kaip ir Chinijos liaudis, bus laimėtojai.

D. M. Š.

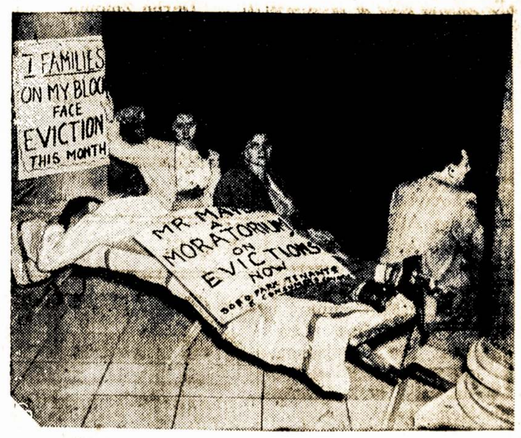

Prezidentui Trumanui pasirašius naują rendų bilių, kurį kongresas priėmė patenkinti "real estate lobbyistus," žmonės dabar turi daug bėdos pastangose išlaikyti stogą virš savo galvos. Čia matomoji Weisman'ų šeima buvo išmesta, kaimynų sukraustyta atgal ir namo savininkų vėl išmesta. Galop jie nusisprendė apsistoti prie miesto majoro O'Dwyer laiptų iki rasis butas.

ENGLISH SECTION

B'lieve Me

By FRANK STULGIS

Some Aspects of Our Discussion

Now that my vacation is over and Frank Yakstys and Harry Mitkus have stirred up a hornet's nest just outside of the fox-hole that was a sand trap a week or so ago, one is tempted to crawl back with his niblick and continue tossing turf about. Be that as it may, vacations have to come to an end sometimes and the more serious problems come up for discussion.

It seems that every year about this time someone pops up with something to discuss. A year ago, the readers will remember, there was heated discussion as to whether it would be advisable to change the name of the LDS to "something that would be more appropriate." It was argued then that we should not change the name, but keep it because what was good enough for dad is good enough for me. It was also argued that if some stalwart organizations like the IWO do not consider their name worthy of changing, why should we?

Well, it came to pass that a year went by after our discussion and the IWO held a convention in which the Executive Board was empowered to choose a new name for the organization that would not contain the words "International," "Workers" nor "Order" because neither was suitable for the type of organization that it was—a fraternal organization. Before the year is up, the new name will be submitted to the membership of the IWO for approval.

We should let sleeping dogs lie, we are constantly advised. But the temptation to be indiscreet is at times overpowering and in this instance it is perhaps a bit indiscreet to point out that with just a few exceptions, the same people who fought with invective and brimstone to "defend the old flag" when the question of the name change arose are fighting now to "strike a balance" between sports and cultural activities in the LDS — by cutting down emphasis on sports.

If pointing to that fact would be considered indiscreet, then certainly it is excusable because most of the articles which have been panning the LDS sports activity program have been at least equally indiscreet by omitting very obvious facts and distorting others to fit into their narrow concepts of organization, organizational theory, as well as psychology and sociology.

Some people blinded by the trees that surround them, cannot see that they are in a forest. And this is not meant to be invective — it is a statement of fact. When people who have lived and breathed progressive atmosphere cannot reason with the logic that nature must have endowed to them, else they would not have become progressive, cannot see that there is no contradiction between the sports program and the cultural program in the progressive movement, it is best that they expose their thoughts. From this exposure, future students of psychology of progressives will be able to unravel their thought processes and may somewhere discover that logic with which they were endowed.

The reason we say that most of them cannot see the forest for the trees, is because they take only one aspect of the LDS activity program and only one aspect of the LMS activity program and try to pit one against the other. They think both should be alike. People who live in a maze of organizations sometimes cannot tell the difference between them, although they should. To them, all coniferous trees are simply "pines," evergreens. They do not see the cedars, the spruces, the many others. They haven't learned that there are differences.

So it is with our organizations. Each one is different and has a specific role to play in our progressive life, and each is trying to do that which will, when blended together, go to make-up what we know as the progressive movement. Of course, if you will take the LDS by itself, you will find that for the present, most of the activities stressed have been sports. If you take the LMS, you will find that most of the activities have been what we generally classify as cultural. But when you take the two together and look at them, you will find that they blend — if you want to see a movement that has both, sports activities and the activities which we call cultural ,then you can see that there are plenty of LDS members participating in cultural activities and plenty of LMS members in sports activity — with some LMSers only in cultural activities and some LDSers only in sports and other "non-cultural" (if such a term would be permissible) pursuits.

We do not want to go into the whole thing too deeply right now — but we must remember, as Frank Yakstis pointed out — there are some people for whom the word "culture" does not necessarily sound attractive. Just as the word "sports" does not attract others .

In order to keep the record straight in this discussion, we do not believe that the LDS is solely concerned with sports nor does it hold sports as an end in itself. Perhaps the expression: "thru' sports to other activities" would be more appropriate. For the LDS can point with pride to the many types of activities it has organized, among them the first national drama tournament ever organized by a Lithuanian American organization, held in Chicago in 1942.

One thing that can be said of the sports activities we do have, is that it is organized by the young people themselves, almost without any assistance from the older folks. Young people should be congratulated for their achievements. In the cultural fields, the younger people can always count on support from the older folks which helps them a lot.

What we need is more sports and cultural activities in the LDS and, at the same time, those cultural specialists who have gathered in the LMS must strive to raise their standards and reach a new level in their efforts.

This article is not to be construed as a rebuttal to anyone — merely something added and perhaps it has clarified some of the issues that have been touched upon in the course of the heated discussion.

Easterners Prepare Festival for Thanksgiving Weekend

The coming Lithuanian Fine Arts League Eastern Cultural Festival is indeed shaping into an affair of grandeur, as the Executive Committee keeps meeting every second week or so. New plans and ideas keep creeping into the committee heads. The committee intends and I'm sure will attempt to use all these new angles to give the public something in Lithuanian culture, they are quite unaccustomed to see.

But the LMS is not organized and functioning for the sole purpose of supplying the public with entertainment. One of their principal aims is the upkeep of Lithuanian culture. One of their means of doing so is to give opportunity to the Lithuanian youth to display their talents, to help them in their field, be it music, singing, drama, or the graphic arts. To help these youth get ahead in the world of culture, by developing their talents by schools, teachers or any way the LMS can. In other words the LMS wants to accumulate all talents under one roof where such students can work together and advance together. Being a non-political organization the LMS hopes to accumulate every Lithuanian group and organization together for the sole sake of showing the world that Lithuanians are indeed talented in every field of the cultural arts. Therefore we urge readers be it themselves or be it of others they know of, that are interested, to submit names of persons and of organizations that do not belong to the LMS. Submit these names and their talents and the LMS will take over form there.

Needless to say, the coming festival will mean a great deal to the LMS. It probably will have its faults and critisisms, but being an affair on such a large basis and being the first of its sort around these parts the executive committee will need all the cooperation it can get from every Lith organization and person.

Our first call for aid is the obtaining of advertising material for the program of the coming festival. Every full page of advertising will bring in $25. Half page $15, quarter page $8.50, eigth of a page $5. Boosters will range from $1 up. The LMS is offering 25 percent commission on all ads turned in. Ad getters may well tell their prospective customers that their ads will be well worth the money invested, for this program will be one to top all program books, and will have quite a large circulation.

Now, let's all chip in a bit of our time and help the LMS carry forth the biggest and most worth while cause of keeping Lithuanian Arts on the map.

Any suggestions or criticisms are always welcome. Correspondence of any nature may be written to the Lithuanian Fine Arts League c/o this paper. **H. M.**

Brooklyn BuiLDers Organize Fishing Party This Sunday

Brooklyn's LDS Lodge 200 is organizing a fishing party for this coming Sunday, July 20th, with anyone who is interested in spending a day on a boat trying to hook some porgies and flukes invited to come along.

The group will meet at the last station of the 14th and Canarsie Subway, Rockaway Parkway, at six o'clock Sunday Morning and then board the trolley car to the Canarsie pier where they will board the "Old Pal" moored on the left side of the pier.

Captain of the "Old Pal" is an old timer in the fishing game and will supply the party with bait and has some extra fishing tackle, but those who have their own tackle are urged to bring it along, as well as a lunch, for you will be gone all day.

The cost per person will total about five dollars, but what is tat for a fisherman? Especially when there will be plenty of porgies and flukes for the next day's dinner! The boat will return to the pier at 5 p. m.

This party is one of the Brooklyn BuiLderS summer events and the Lodge is organizing it for a good time for its members and friends. There will be no profit for the Lodge except that it expects all present to have a good time.

Ladies are also invited to participate in the fishing party.

Don't forget — six o'clock in the morning at the Rockaway Parkway station of the 14th and Canarsie Line (last station), Sunday morning. In case of bad weather, the party will be postponed until later. **—Builder.**

Cleveland Lambdas Mark 9th Anniversary

Last month, the Cleveland, Ohio, Lambda Delta Sigma (LDS) Sorority celebrated its ninth anniversary. The group was photographed at the Alpine Village Theatre Restaurant where the celebration dinner was held on June 24th. Standing, l. to r., Genevieve Hale, Mili Skleris, Acquila Mazan, Vita Krupitzer, Bertha Butkus, Anne Baran and Mae Knaus. Seated: Adella Skogus, Anne Kovacic, Auldy Zebrys, Phil Kaminsky, Ella Strebek, Louise Kellat, Millie Skeivis and Pam Balchunas. Sorority sisters unable to attend were: Adele Vasil, Mary Andrews and Anne Hagedorn.

Young People in LDS Leading Oldsters in Membership Drive ---Look Forward to Activity

The most active people in the LDS Membership Drive are members of the younger generation, the LDS National Office revealed last week in statistics of the currently running membership drive.

Of the 200 new members which were enrolled into the LDS since the membership drive began ,fully half of them came into the young people's Lodges and LDS Clubs and some were enrolled by younger members in the joint Lodges which, as yet, have not sponsored any Clubs. The activity on part of the younger people has not reached its peak as yet, but with the approaching fall indoor activity season, it is expected to.

The membership drive offers quarterly booster prizes for most new members enrolled each three months. The first booster prize was won by Al Petravich of Los Angeles, California, Young People's Lodge 203, "Mix-Masters." The prize for the past three months was taken by Lillian Gugas of Lodge 208 of Detroit, Michigan.

The activity in the membership drive is an indication that the program of activity which the LDS sponsors is attracting new members. The main theme stressed by the LDS in so far as activity is concerned, since the war has been sports, but there are many Lodges that have gone into cultural and educational activities, as well. The Bridgeport, Connecticut LDS Club which worked with Mr. Mockaitis in the membership drive, helping him to enroll 19 new members, had been sponsoring mainly sports and social activities, but last spring began to rehearse a play for presentation this coming fall.

In Los Angeles, the LDS Mix-Masters (Lodge 203) presented a very fine review of its talents, singing, dramatics and entertainment last Spring. In other cities, many Lodges have worked out plans for intensive activity in the sports, social, cultural and educational activities, to start in the Fall.

One example of a new type of activity that is being organized in Brooklyn by the BuiLDerS is an "LDS Supper Club" which is scheduled to start this fall. The Club is designed to interest those LDSers who are "more intellectually interested in Lithuanian American life" and will consist of monthly supper meetings with a lecture on a current topic of interest to the group, with questions and discussion following. It has been suggested that something of Lithuanian history or Lithuanian background be the first topic under discussion.

With the coming of the fall, many new LDS clubs and young people's lodges are expected to be organized as the new booklet on this subject issued by the National Activities and Youth Committee will receive a wide circulation among Lodges with special instructions on how to organize an LDS club published in both English and Lithuanian Languages included.

For the rest of the summer, there are two regional golf tournaments in the offing, one in the East and one in Chicago. There are several Lodges which are sporting baseball-softball teams and picnics, outings, beach parties, fishing parties, etc., to round out the program.

Those interested in starting an LDS young people's group in their community should contact the National LDS Activities and Youth Committee, 419 Lorimer Street, Brooklyn 6, N. Y., for information and advise.

Newark Sietynas Announces Formation of Girls Octette

NEWARK, N. J. — A flash from Newark! A new addition has been added to the Sietyno Chorus. We had the Sietyno Male Octette and now we have the Sietyno Girls Octette. The chorus got a few new girls for members and combined with a few of the regular members thhey have gotten together and decided to give the boys a little competition. The boys are grinning right now for they know all about the sweating and the hammering of their teacher to get them to sing porperly and to harmonize correctly.

Under direction of Walter Zukas and we all know what his capabilities are I'm sure the Girls Octette will succeed.

For we here at Newark are beginning to look around and saying to each other: "Things are picking up." And the chorus is indeed thankful for picking up such a bunch of gorgeous gals. Just think eight beautiful gals that sing, too! Hubba! Hubba! Maybe we can attract a few more guys in the chorus. Of course the boys hold their own and are inviting a few more gals around tooo.

So hats off to the girls! May their hard practicing this summer be rewarded this autumn.

—H.M.

Achieving the top rung in the field of the theater is usually a long, heart-breaking climb. Without unusual initiative and determination, many fine actors die of inactivity. There just aren't enough plays in production to utilize the thousands of new young actors.

This is the story of 2 ex-GI's that found themselves in such straits. Last summer they were playing successfully in summer stock at Syracuse, N. Y. The season over they haunted Broadway for a show. But there were no parts for them. Most of the other stock players fared the same way.

Finally one of them hit on an idea.. Why not organize their own troupe? At least they would be acting. For five months they searched for an appropriate theater to house their company. None were available in N. Y. By a stroke of good luck, they were led to Frank Dailey's Supper Club, in Irvington, N. J., just across the river. The first floor of the club was taken up by the restaurant, but upstairs there was a large empty auditorium.

During the rest of the winter, the young ex-GI's gave plays. They gathered about them more and more young actors, and their audience grew from 18 the opening night to the seating capacity of 900. They had enough faith in the people they fought for in World War II, to make their theater a free theater for all drama lovers. Before the last curtain, the ushers would pass down the aisles with collection plates, and the audience gave what they could, from the smallest silver coin to bills of several figures. So, because of the goodwill of plain people, and the initiative of a couple of actors, northern N. J. has its only legitimate theater.

Now such a theater could be the ambition of our Lithuanian - American drama groups in some of our larger cities. Perhaps not on such a large scale at first. Why not a week-end theater? It would take the combined efforts of the actors as production managers, as scenery painters and make-up artists. All this is part of the job and experience of any summer stock anyway. The same could be true of our weekend actors. And like the Cort Players at Irvington they should share any proceeds after clearing expenses.

In such an undertaking the LMS, Lietuviu Meno Sajunga, could lend all support, knowledge or material required of it.

AUKŠTUJŲ ŠIMONIŲ LIKIMAS

—7-10-47— *Mažosios Lietuvos Buities Romanas* —5—

Rašo Ieva Simonaitytė

(Tąsa)

Išeina Šimonis sutikti svetimąjį. Pasveikina jį kaip mielą svečią. Paprašo užeiti, nes Šimonių dvaras jau iš amžių pagarsėjęs vaišingumu.

Nors ir blogi laikai ir, užuot pagirtojo lietuviško alaus, tik prasto gėrimo Šimonis begali pasiūlyti, vis viena nepavalgydinęs neišleidžia jis nė vieno žmogaus.

Pavaišino jis ir šį svetimąjį.

—Kieno tie vaikai, tokia jų daugybė? —paklausė pagaliau vokietis.

—Tai mirusiųjų per marą būrų vaikai, nedaug jų tėra, tik . . .

—Vokiečių nė vieno?

—Ne, juk vokiečiai pasirūpino patys savo tautiečiais.

—Ach so! Bet dabar pasistenk juos greit išvaryti: jiems nebebus čia vietos. Aš esu vyriausybės siųstas.

Nustebo Šimonis: jis nesupranta, ką svetimasis mano. Juk jo dvaras, jo namai, ir jam norima įsakinėti išvaryti našlaičius! Ne, to nebus.

—O kodėl jiems nebebūtų čia vietos, galima paklausti?

—Pamatysi.

Išėjo svetimasis nei sudiev, nei dėkui nepasakęs.

—O Šimonis, galvą kratydamas, ėjo su Etmonu ir Matu pasitarti.

Neilgai betruko, ir štai jau ateina keliolika žmonių į Šimonių dvarą. Visai svetimi. Dievas žino, iš kur parsiplovę. Jų išvaizda parodo, kad iš jų nieko gero nesulauksi. Jau ir jų kalba, tiesa, vokiška, bet skamba taip keistai, taip negirdėtai.

Nuėjo Šimonis paklausti jų, ko jie pageidauja.

—Mes čia pasiliksime,—stengėsi vienas Šimoniui paaiškinti.

—Bet man darbininkų nereikia. Štai pilnas kiemas mano darbininkų,— rodo jis į našlaičius, besidarbuojančius kieme.

Ir kaži koks keistas naujas rūpestis staigiai sugniaužė Šimonio širdį.

Anas, su svetimaisiais atėjęs, ėmė lyg raminti Šimonį.

—Tik kelioms savaitėms: paskui jie išeis į tuščias, išmirusias vietas. Reikia apgyvendinti kraštą, juk taip palikti negali, tai turėtumei ir pats suprasti. O kadangi tušti, išmirusieji namai valomi . . .

Ir paliko svetimieji. Šimonis stengėsi ir juos meiliai pavaišinti: pavalgydino juos, parodė jiems vietas, kur nakvoti. Dvare vietos daug.

Bet atvykusieji svečiai pradėjo savotiškai šeimininkauti. Nustebo dar daugiau Šimoniai. O pagaliau suprato, kad ne juokais atėję svetimieji, dar gali ir juos pačius išvaryti iš dvaro. Sūsirūpinęs Šimonis kreipėsi į atėjūnų vadą:

—Nesuprantu, ką jūsų žmonės sau mano. Juk dvaras man ir mano vaikams priklauso, juk aš čia dar vis manau esąs šeimininkas.

—Buvai, — paaiškino šaipydamasis vokietis.

—Kaip tai?

—Mes esame vokiečiai ir atvykome čia apsigyventi ne kaip bernai, bet kaip ponai. Supranti dabar? Vokiečiai nėra pratę vergauti, o dargi lietuviams,—pasakė ir piktai nusijuokė.

—Bet juk sakėte . . .

—Mes sakėme, kad čia pasiliksime. O kadangi šis dvaras mums patinka . . .

Dabar tikrai supyko Šimonis:

—Niekados, kol aš gyvas! Kiekvienas svetimųjų teperžengs slenksnį mano namų kaip svečias, bet niekada kaip šeimininkas. Lauk iš mano dvaro!

—Gana ilgai tu čia viešpatavai, seni, dabar jau laikas užleisti vietą kitiems. Čia vokiečių žemė, čia vokiečiai ir ponai!—pastebėjo kitas atėjūnų.

—Niekados!—dar kartą pakartojo senis Šimonis.

Bet jis nepastebėjo, nepastebėjo nei Matas, nei Etmonas, kaip vienas svetimųjų nusitvėrė lazdos.

Ir du gerai pataikintu lazdos smūgiu ūmai ištiesė senąjį bajorą į žolyną.

Tik dabar, kada pamatė tėvą žolyne be žado ir kraujais aptekusį, susiprato Etmonas ir, lyg mirtinai sužeistas žvėris, šaukdamas puolė svetimuosius. Išplėšė galvažudžiui iš rankos lazdą ir tada, primušęs šitąjį, puolė būrį kitų.

Tikrai, vienas kitas svetimųjų, ištikta milžino smūgio, jau nebesijudina, keli raitosi ant žemės kruvini. O Etmonas dar vis siaučia. Ant kieno nugaros lazda krinta, tas ir guli. Taip pamažu jis eina pirmyn, valydamas dvarą nuo bastūnų.

Bet tai taip tik atrodo: štai kiemas jau pilnas svetimų žmonių. Ir jie nutvėrė ir surišo milžiną Etmoną Šimonį. Nebegalėjo atsisveikinti Etmonas nei su mirštančiuoju tėvu, nei su paskutiniu savo broliu. Kelis žodžius dar jis prišaukė Matui, kurių svetimieji nesuprato, o tada išvilko vokiečiai jaunąjį lietuvį bajorą. Išvilko jį, ir dar tą patį vakarą atsisveikino Etmonas su šiuo pasauliu.

O Matas? Jis negalėjo brolio gelbėti. Jis laikė glėbyje mirštantį savo tėvą. Nebeatidarė tėvas akių, nebepasakė jis nė sudiev ir paskutinį atdūsį išleido savo jauniausiojo sūnaus rankose. Mirė paskutinis bajoras.

Nustojus širdžiai plakti, pamažu atšalo kūnas, pamažu sustyro lavonas. O Matas verkė. Tiesa, jis nešaukė, jis nedejavo. Jo kūnas nedrebėjo. Baisiausiame, tamsiausiame akimirksny jis susiprato esąs Šimonio sūnus ir kad Šimoniai nepratę parodyti, atskleisti savo sielos svetimųjų akyse. Nepratę džiuginti vokiečių savo skausmais. Visada jie tylėjo. Ta viena viltis, ta viena atspirtis ir beliko lietuviams, tiek amžių svetimųjų ponystėj gyvenantiems.

Bet ašarų nesulaikysi, juo labiau, jei palieki vienų vienas tarp plėšriųjų žvėrių, ne žmonių. Ir jis stebisi, kad jis dar gyvas. Ar jo nemato anie žvėrys, ar palaiko jį kaip atskirą, ypatingą kąsnį... Matas laukė, ar tik neateis pagaliau ir jo valanda. Ir kam jam begyventi? Bajorija svetimųjų, barbarų rankose. Tėvo nebėra. Brolio nebėra. Rasi jau stovi užnugary vienas bastūnų, iškėlęs lazdą, kaip pirma tėvui.

Bet kieme nebeliko nė vieno svetimųjų: rūmuose jau puotauja, girtauja. Dvaro rūsy rado jie Šimonių rūpestingai saugojamų, tik didelioms šventėms skiriamų, gėrimų.

Paskamba jau ir dainos, nedailios, nedoros dainos.

O Matas vis dar klūpo su tėvo lavonu glėbyje. Bet Matas juk ne vienas: aplink jį sustoję vaikai našlaičiai, ir jie verkia garsiai užmušto tėvelio, savo geradario.

—Kur mes dingsime, kur mes dingsime?—girdi Matas vaikelius dejuojant.

Pagaliau nuleido Matas tėvą į žolyną, atsinešė vandens, nuprausė kraujus nuo veido ir rankų, įsiautė į baltą drobulę lavoną ir nunešė į sodą. Ir ties senuoju ąžuolu, kuris dar matęs senųjų lietuvių dievus, ir ties jau čia esančiu kapu iškasė jis naują duobę ir įdėjo tėvelio lavoną. Bet neužrausė.

—Vaikai, ar matė kas iš jūsų, kur dingo Etmonas, kur jį dėjo?

Taip, vaikai matė:

—Ten, ten!

Bet niekas nepasakoja, ką vokiečiai su juo padarė, lyg jaustų ir suprastų vaikai, kad tai galėtų per daug būti Matui . . .

Ir štai keletas stipresniųjų pusaugių vaikinų jau parneša Etmoną namo — į tėviškę. Ir dvaro sode, šalia tėvo, paguldė Matas Etmoną—paskutinįjį savo brolį.

Ne, Matas jau nebeverkia: užgrūdinta jau širdis, išdžiūvusios jau akys.

Ne nusitikėjimu jis kelia akis į dangų, ne melstis, tik, paėmęs kastuvą, sukandęs dantis, skubiai užrausė duobę.

Ir kapas po ąžuolu dar didesnis.

—Tai vokiečių dievo ranka!—nutirpo Matas: juk tai buvo tėvo balsas. Aiškiai tarti tėvo žodžiai.

—Ar aš jau iš proto einu, ar jau išėjau?—klausia Matas savęs. — Juk tėvas čia, žemėje. Argi tikrai jo dvasia kalbėtų į nusiminusį sūnų? Sako, kad taip kartais būna. Kaip tik jis atsakė:—tai vokiečių dievo . . .

Dabar suklupo Matas po ąžuolu melstis. Tik žodžių neranda. Ką motinėlė mokino, visa užmiršta. Nieko . . . Štai kas dar atminty paliko:

—Nevesk mus į pagundymą! Nevesk mus į pagundymą!—vis kartoja Matas.

(Bus daugiau)

CHICAGOS ŽINIOS

Unijų Spaudimas Paveikė: Miesto Taryba Uždraudė Kiršinančių Leidinių Ėjimą

Chicagos Miesto Taryba turėjo savo posėdį ketvirtadienį, kuriame iš naujo apsvarstytas reikalas, kad griežtai uždrausti bile rūšies vedimą propagandos prieš negrus, žydus ir abelnai prieš mažumų tautas.

Tie, kurie ves propagandą per spaudą ar žodžiais skelbs rasinę neapykantą bus baudžiami, o tokia spauda bus uždaryta.

Toks įstatymas yra sveikintinas. Tačiau atsirado trys aldermanai, kurie drįso priešintis ir balsavo prieš jį. Jie yra: Thomas E. Keane, (13 w.); Francis J. Hogan, (16 w.); Clarence P. Wagner, (14 w.).

Tačiau nuoširdžiai tą įstatymą parėmė: American Civil Liberties Union, Chicago Industrial Union Council (CIO), Chicago Council Against Racial and Religious Discrimination ir American Jewish Council.

Riverside National Bank darbininkas nešė iš pašto $60,000 vertės čekius. Jį du banditai užpuolė ir atėmė jo portfelį, kuriame buvo čekiai.

Banko perdėtiniai sako, kad tie čekiai nebuvo pasirašyti.

Banditai pabėgo nepagauti.

John ir Idella Gabriel su penkiais mažais vaikais likosi išmesti iš buto, 624 E. 71 St. Jie sudėjo drabužius ir rakandus tuščiame lote ir apklojo ragože, o patys per naktį guli automobiliuje ir saugo, kad kas neišvogtų .

Per dieną vaikučiai būna prie tėvų, o naktį paguldo pas kaimynus.

Mažiausią mergaitę Idellą, 7 mėn., pasiėmė kaimynai ir laiko pas save, bet ir čia nelaimė, jų buto savininkai pasakė, jei jie daugiau vaikų priims, tai bus išmesti iš buto.

Toji nelaimingoji šeima randasi 644 E. 71 St., tuščiame lote.

Žmonės surado kokį tai tuščią namą, kuris turi tik stogą, o sienos apdraskytos, ir pranešė jiems. Kuomet jie nuvažiavo 3128 S. Komensky Ave., surado neapsakomai daug išmatų. Sako, kad būtų daugiau tų išmatų negu 4 dideli trokai.

Išvalymas to laužo imtų kelias savaites. Turint tokią šeimą neįmanoma tiek ilgai laukti.

Išvogė Unijos Pinigus

Įvyko United Packinghouse Workers of America (CIO), 347 vieneto mitingas, 4758 So. Marshfield Ave. Šis vienetas turi 7,500 narių. Laike susirinkimo buvo pranešta skaudi žinia, tai kad buvęs vieneto finansų sekretorius — iždininkas Randolph Luke pabėgo su $43,000 unijos pinigų.

Unijistai jo jau nematė nuo birželio 11 d., bet nekreipė atydos, nes jis sakė, kad turės pasiduoti tūlam laikui į ligoninę sveikatos pataisymui.

Nesulaukus jo grįžtant į darbą, pradėjo ieškoti. Surado žmoną, pastaroji pasakė, kad jau nuo 11 d. birželio pabėgęs nuo šeimos.

Apie tai pranešta policijai ir dabar vedamas tyrinėjimas, kaip ir kokiu būdu jis galėjo pasiimti vienu kartu tokią sumą pinigų.

Keisčiausia tai tas, kad jis išdirbo tame darbe per 6 metus ir niekas nepastebėjo jo suktybėse. Kas metai įvykdavo rinkimai, visi už jį balsuodavo. Bet matomai jis bandė būti geru iki prisitaikė prie pavogimo didelės sumos pinigų. **Unijistas.**

Nubaudė Streikierius

Teisėjas James V. Bartley, Will County, Joliet, Ill, nubaudė 40 darbininkų, kaltindamas „ardymu tvarkos".

Clockson Chemical Co. darbininkai piiketavo dirbtuvę. Jiems buvo įsakyta nepikietuoti, bet jie vistiek pikietavo.

38 darbininkai nubausti pasimokėti bausmės po $25 ir teismo išlaidas, o unijos prezidentas Henry McCarthy ir finansų sekr. Charles Garavaglia kalėjimo po 30 dienų.

Nors dar Taft-Hartley bilius nejėjo į galią, kad vykdyti jį, nes tam reikia 60 dienų po pravedimui, bet jau darbininkai puolami. **Darb.**

Harvester Darbininkai Laimėjo Streiką

International Harvester Co., Melrose Park, darbininkai išstreikavę vieną savaitę, laimėjo streiką. Jie grįžo į darbą.

Darbininkų reikalavimai bus išpildyti. Tačiau vienu klausimu, dar liko tartis. Tai kad tos algos būtų skaitomos pakeltomis nuo balandžio 28 d., t. y., kad toji dalis mokesties, ant kiek alga pakelta, būtų atmokėta, kaipo atsilikusi alga.

Chicagoj Bus Vėl Pakelta Važiuotės Mokestis

Chicagos transporto autoritetai nubalsavo pakelti gatvekarių važiuotės mokestį nuo 9c iki 10c. Balsavo 6 už pakėlimą mokesties, o George F. Getz, Jr., nedalyvavo posėdyje.

Pakėlimas mokesties įeis galion rugsėjo 1 d. Apie tą laiką valdžia mano paimti į savo rankas važiuotės kontroliavimą.

Taipgi nutarta išleisti bonus pardavimui, kad sukelti $105,000,000. Iš tos sumos bus atmokėta kompanijoms ir naudojama gerinimui miesto gatvių. **Rep.**

DETROITO ŽINIOS

Nacių Agentas Paliuosuotas

Michigan Valstijos Aukščiausias Teismas praėjusią savaitę paliuosavo Dr. Frederick W. Thomas. Thomas 1944 m. buvo pasmerktas 16 metų kalėti federaliam kalėjime. Jis išbuvo kalėjime du metus, ir dabar jam duotas naujas teismas, pamatuojant, kad prisaikintieji teisėjai buvę neteisingai įsakyti.

Thomas buvo vienas iš grupės kaltinamų išdavime naciams informacijų, kiek produkcijos išleidžiama Detroite. Jam belaukiant naujo teismo, Mich. Valstijos Aukščiausias Teismas grąžino jam teisę Detroite praktikuoti gydytojo profesiją.

Gins Callahan Akto Aukas

The Civil Rights Congress gins bile ypatą ar organizaciją, kuriai tektų būti persekiojamai po naujai išleisto Callahan Akto, sako Jack Raskin, kongreso sekretorius. Tokį pareiškimą Raskin išleido tuoj po to, kada birželio 27 d. gubernatorius Sigler pasirašė bilių.

Raskin sako, bus sudarytas apsigynimo komitetas gynimui bile žmogaus ar organizacijos, papuolusios aukomis to akto.

Kovos prieš Taft-Hartley Įstatymą

Išleidimas Taft - Hartley prieš - darbininkiško įstatymo išjudino Michigano darbininkus į smarkesnę politinę kovą. Šią savaitę manoma laikyti Wayne County Vieningos Veiklos Komiteto posėdį, kad sudarius planą naujiems žygiams kovoje prieš tą vergijos įstatymą.

Į komitetą įeina atstovai nuo CIO, AFL, Mechanics Association of America, nuo telefonų darbininkų (nepriklausomų) ir nuo Gelžkeliečių Brolijos. Komitetas buvo sudarytas laike telefonų darbininkų streiko. Jis daug veikė, kad išjudinus darbininkus prieš minėtą bilių, kada jis buvo svarstomas. Dabar žada dar smarkiau prieš jį veikti, ypač padedant unijoms apsaugoti savo konstitucines teises.

Tokie komitetai veikia ir kituose Michigan valstijos miestuose. Ypač Flint, Mich., kur 23 AFL unijos ir 19 CIO unijų suorganizavo Flint United Labor Action Committee. Tas komitetas pavyzdingai veikė prieš Taft-Hartley įstatymą.

Nepavaduojamas Įrankis

Jei norime pasekmingai kovoti prieš visokias mums daromas skriaudas, turime būti gerai ir greitai informuoti, kas dedasi mūsų mieste ir visoj valstijoj, taip pat ir Washingtone. Tam tikslui pažangūs Michigan valstijos piliečiai pradėjo leisti "Michigan Herald," savaitinį laikraštį, išeinantį kiekvieną sekmadienį.

Patartina visiems detroitiečiams užsiprenumeruoti tą savaitraštį. Galima užsiprenumeruoti metams už $3; šešiems mėnesiams už $2. Už $1 eis per 15 savaičių. Laikraščio administracijos adresas: 2419 W. Grand River, Detroit 1, Mich., tel. CA. 1287.

Man rodos, kad visos mūsų organizacijos turėtų paskirti agentą užrašinėjimui šio laikraščio. **Detroitietė.**

Cudahy, Wis.

Metinis LDS 134 Kp. Piknikas

Smagu pranešti vietiniam ir apylinkių lietuviams, jog LDS 134 kuopos metinis piknikas įvyks sekmadienį, liepos (July) 20 d., Bauer's Grove, So. 13th St. ir Grange Ave.

Mūsų metiniam piknike visiems, kaip Cudahy gyvenantiems, taip ir kituose artimuose miesteliuose lietuviams gera proga susirinkti ir pasidalinti mintimis.

Rengimo komitetas kviečia visus apylinkių lietuvius dalyvauti. Būsite visi gražiai priimti ir linksmai laiką praleisite. Kaip girdėti, turėsime svečių ir iš Chicagos. D-gė A. Jonikienė tikrai žada dalyvauti, o veikiausiai ir daugiau kas atvažiuos. Bus gera muzika ir visokių gėrimų ir užkandžių.

Komitetas.

JERUZALĖ. — Žydų vadas prof. Magnes siūlė sudaryt bendrą žydų-arabų valstybę Palestinoj.

London. — Valdžia penktadaliu sumažino laikraščiams popierą.

J. J. KAŠKIAUČIUS, M. D.
530 Summer Avenue,
Newark 4, N. J.
HUmboldt 2-7964

Egzaminuojam Akis, Rašome Receptus
Darome ir Pritaikome Akinius

Drs. Stenger & Stenger
Optometrists
394-398 Broadway
Brooklyn, N. Y.
Tel. ST. 2-8342

Fotografas
Traukiu paveikslus familijų, vestuvių, kitokių grupių ir pavienių. Iš senų padarau naujus paveikslus ir krajavus sudarau su amerikoniškais. Reikalui esant ir padidinu tokio dydžio, kokio pageidaujama. Taipogi atmaliavoju įvairiom spalvom.

Kampas Broadway ir Stone Ave. prie Chauncey St., Broadway Line
JONAS STOKES
512 Marion St., Brooklyn,
Tel. GLenmore 5-6191

DIDIEJI DIENRAŠČIO LAISVĖS
PIKNIKAI

Žemiau paduodame surašą, kur jau yra ruošiami piknikai naudai dienraščio Laisvės. Jei kur kitur yra ruošiama ir žemiau dar nėra pažymėta, tai prašome gret pranešti, o mes pažymėsime. . .

Waterbury, Conn. — Rugpj.-Aug. 3
LIETUVIŲ PARKE, CHESTNUT RD.
RENGIA LDS IR ALDLD APSKRIČIAI

Shenandoah Apylinkė—Rugp.-Aug. 10
BUS BRANDONVILLE GIRAITĖJE
Rengia vietos lietuvių organizacijos

Philadelphia—Rugpjūčio (Aug.) 31
CRESCENT PICNIC GROUNDS
56 Cornell Ave., Gloucester Heights, N. J.
Tai bus prieš Labor Day šventę.

CHARLES J. ROMAN
(RAMANAUSKAS)

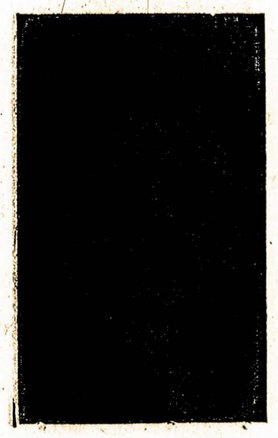

Laidotuvių Direktorius

★

Liūdėsio valandoj kreipkitės prie manęs dieną ar naktį, greit suteiksime modernišką patarnavimą. Patogiai ir gražiai moderniškai įruošta mūsų šermeninė. Mūsų patarnavimu ir kainomis būsite patenkinti.

★

1113 Mt. Vernon St.
PHILADELPHIA, PA.
Telefonas Poplar 4110

MONTREAL, CANADA

Apsivedė Bronius Petronis

Birželio 28 d. apsivedė Bronius Petronis su Edvyna Diedonyte. Vedybų apeigos įvyko United Church ant St. Catherine St.

Į bažnyčią šliūbo pasižiūrėti susirinko daugelis montrealiečių lietuvių ir atvykę specialiai į vestuves iš Toronto, jaunojo draugas Dagys su žmona. Vargonams grajinant vestuvių maršą, atsidarė bažnyčios durys ir pasirodė pirmiausia pabroliai poromis, apsirengę su juodomis taksydomis, vėliau žavios, kaip laukų lelijos, pomergės ir dar žavesnė jaunoji, balta, ilga satino suknele, baltu veliuonu, nešina baltų lelijų bukietą. Pomergės buvo apsirengusios ilgomis nylon suknelėmis, kremavomis dideliais bryliais kepuraitėmis, nešinos rožių bukietus. Vyresnioji pomergė, Helen Simonėlis (jaunojo sesuo) buvo apsirengus gelsva suknele, ružava skrybėlaite. Visas būrys sudarė tikrai puikų vaizdą. Jaunasis atrodė pabloges ,lydimas vyresniojo pabrolio, sutiko savo žavią jaunąją, kurią įteikė jos brolis.

Pomergėmis buvo Aldona Tamošiūnaitė, Jane Grable, Gene Petronytė, S. Zinkevich ir M. De Stanlo. Pabroliais: Leo Šimonėlis, Leo Diedonis, Vicky Adams, V. Kielo, V. Smetona ir Tony Jonušys.

Po šliūbo išėjus iš bažnyčios jaunuosius ir jų palydovus draugai sutiko su "konfety" ir sveikino, linkėdami jauniesiems daug laimės naujame gyvenime. Ant gražios pievutės ties bažnyčia traukėsi paveikslus draugai atsinešę kameras.

Vėliau jaunieji su palydovais nuvažiavo nusitraukti paveikslų atminčiai, o svečiai nuvyko į Vytauto kliubą, kur juos laukė puikiai prirengta puota ir muzikantai. Ant pietų buvo atvykęs United Church pastorius, Rev. Tilbury, kuris davė šliūbą.

Šeimininkės, po priežiūra jaunavedžių motinų, Petronienės ir Diedonienės ,puikiai pavaišino vestuvininkus ir svečius, skaniai paruoštais valgiais ir gėrimais. Puota tęsėsi iki vėlumos.

Ligoniai

Smarkiai susirgo nuo "poison ivy" montrealiečių mylima dainininkė Janė Juraitytė ir jos sesutė Denny.

Padaryta sunki operacija Mrs. Žižiūnienei, lietuvių bažnyčios vargonininko ir gabaus kompozitorio žmonai. Ligonė randasi namie.

Prisiminus Mr. Žižiūną, tenka prisiminti ir jo dainas, kurias jau daugelis lietuvių pamilo. Jo dainos yra lengvos, bet malonios ir žavios. Lietuviams jos primena lietuvių liaudies dainas. Iš paskutinių jų jo kompoziciją, Vilijos choro moterys labai pamėgo dainą "Šlama šilko vėjas." Ir keletą kitų dainų dainuoja choro duetai Montreale ir Toronte. Linkiu Mr. Žižiūnui daugiau sukurti naujų lietuviškų dainų, o jo žmonai greitai pasveikti.

Apsivedė

Apsivedė Elena Kukleriūtė su ukrainų tautos vaikinu John Kirilo. Vedybos įvyko birželio 21 d., lietuvių bažnyčioje.

Reporteris.

Daugelis Lietuvių Atostogauja

Atėjus vasarai, medžiams žaliuojant ir kaitriems saulės spinduliams kaitinant, mieste yra troškų ir karšta tarpe mūrinių sienų. Tūkstančiai miesto gyventojų, kur kas gauna vietą ir leidžia finansinis stovis, traukia į laukus pakvėpuoti grynu oru, pasimaudyti ir pasikaitinti saulės spinduliuose. Daugelis ir lietuvių apleido Montrealą ir išvažiavo į laukus. Daugiausiai yra išvažiavusių moterų su vaikais. Pastaruoju laiku pradėjo važiuoti ir vyrai, gavę atostogų dirbtuvėse. Jau savaitė laiko, kai atostogauja dauguma kriaučių.

Yra daug gražių vietų apie Montrealą, kur galima gražiai praleisti atostogas. Yra daugelis didelių upių — St. Lawrence, einanti pro Montrealą, Back River, Ottawa ir kitų, mažesnių. Taipgi yra daug gražių ežerų, ypač pavažiavus į Laurentian kalnus, kur gali puikiai išsimaudyti ir pasigrožėti puikiais reginiais.

Keletas metų atgal daugelis lietuvių Laurentian kalnuose apsirinko vietą, prie nedidelio miestuko, vadinamo Val David ir tą vietą pamilo. Vieta yra graži, nedidelis ežeras, Golden Lake, kalnai aplink, kaip mūro siena juosia iš vienos pusės, pasipuošę žaliais miškais, nedidelis upelis — iš kitos pusės, sriauniai bėga per žalias pievas. Taipgi vieta aukšta, apie 800 pėdų aukščiau, negu Montrealas ir oras čia sausas. Patogumo atžvilgiu yra patogu, geležinkelis visai netoli ir naujas kelias neseniai pravestas, eina pro šalį. Finansiniu atžvilgiu darbininkui yra prieinama. Keletas lietuvių šeimų turi pasistatę savus vasarnamius, tai Gurinskas, Kliuga ir Freitakas. Pastaruoju laiku pirko tris vasarnamius montrealiečių lietuvių gerai pažįstamas ir gerbiamas, draugas Šerpytis. Du vasarnamius išnuomavo lietuviai ir dabartiniu laiku atostogauja ,Petrauskai, Džiaugiai, Garneliai, Naruševičiai. Pas drg. Petrauskus yra atvykęs savo vasaros atostogas praleisti drg. Lesevičius su žmona. Pas kitus lietuvius šioj vietoj dabartiniu laiku vasaroja Viktoras Virbyla su šeima, Stasio Virbylos žmona su dukterim. Urbonavičienė su dukrele, Smetonienė su dukterim ir sūnum. Taipgi Šerpytis su šeima ir Zavackienė.

Numatoma, kad vasarotojų atvyks daugiau. Atvažiavę čia praleidžia laiką smagiai, todėl kiekvienais metais vis daugiau lietuvių suvažiuoja. Yra dar daugiau lietuvių, su kuriais dar neteko susipažinti.

Veža Javus į Angliją

Pereitą savaitę į Montrealo uostą atvyko 21 prekinis laivas išvežti 7,000,000 bušelių javų į Angliją. Šiuos laivus pripildyti truks 15 dienų.

Daug Turistų Montreale

Laike karo turistų skaičius Kanadoje buvo labai sumažėjęs, nedaug jų atvykdavo ir iš Jungtinių Valstijų. Tačiau dabar, visiems suvaržymams pasinaikinus, turistų atvyksta labai daug, ypatingai iš Jungtinių Valstijų. Liepos 4, į Montrealą atvyko tūkstančiai amerikonų, traukiniais ir automobiliais. Taipgi yra daug svečių ir iš kitų šalių bei atvykusių iš Europos. Visi viešbučiai perpildyti. Daug kam prisieina nakvynės ieškoti užmiestyje esančiuos vasarnamiuose. Yra manoma, kad šiais metais turistų skaičius pasiekė rekordą Montrealo istorijoj.

Rep.

Iš priežasties Agotos Bloznelienės mirties, laikinai nepriimsime atostogautojų. Tie kur jau yra padarę iš anksto rezervacijas, prašome panaikinti. Vėliau pranešime, ar priimsime atostogautojus.

Bloznelių Farma

R. F. D. 2, Cauterskill Rd. Catskill, N. Y.

Telefonas Catskill 885M1

VAKACIJOM VIETA

Puiki farma, tinkamai įrengta vakacijoms, arti Kingston, N. Y.

GERAS VALGIS—ARTI MAUDYNĖS

Mokestis $30.00 į Savaitę

Automobiliais privažiuojama Route 9-W iki Kingston, iš Kingston keliu 209 iki Stone Ridge, tada keliu 213 iki farmos (apie 4 mailes).

By Bus, take Short Line Bus (going to Kingston) at Hotel Dixie, 42nd St. and 8th Ave., New York City, and get off at Rosendale.

MRS. NELLIE DAUENHAUER

Box 325, Stone Ridge, N. Y.

Tel. High Falls 3185

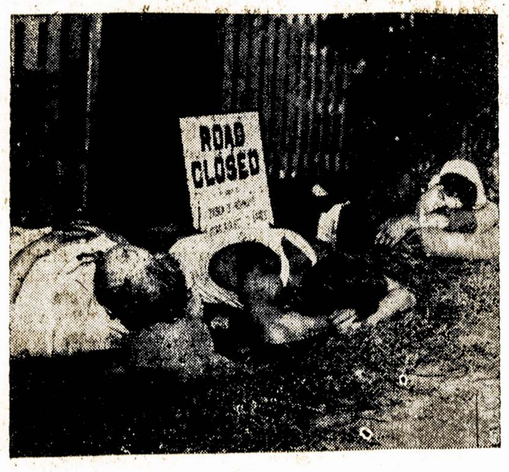

Dirbę su didžiu įtempimu išsaugoti Choteau Island tvenkinius nuo siaubingai patvinusios Mississippi, bet po 5 dienų darbo pralaimėję, pasitraukę nuo kranto darbininkai čia pat sumigo. Prasilaužusi per tvenkinius upė užliejo tūkstančius akrų Illinois farmerių žemės.

Maine Valstijos Žinios

DOVER FOXCROFT, ME.

Čia vakaciją praleidau pas seną Laisvės skaitytoją M. Račilą. Per jo ūkį bėga du srauniūs upeliai ir aplink tūno žaliuojanti miškai. Užlaiko apie 10 raguočių, arklį ir kitokių gyvulių. Jo ūkis moderniškai įrengtas: turi savo ledynę ir kitokius patogumus. Pieną siunčia į Bostoną ir gauna 9c už kvortą.

Buvom nuvažiavę pas Račylienės tėvuką Joną Klimą, kuris vienas gyvena ant ūkio. Mat, 6 dukterys ir du sūnūs gyvena kitur o žmona jau mirus. Joną jau lydi 75 metai, vienok jis sugebi užlaikyti apie 10 galvijų ir du arklius, dar ir auto. "draivina" kasdieną.

Tai linksmo būdo žmogus ir mylintis ūkišką darbą.

Teko sutikti Laisvės skaitytoją V. Masteiką ir jo žmoną. Gyvena miestelyje ir dirba audinyčioj. Taip jau turi savus namus, ir vasarnamį prie Sebec ežero, laivą dėl žvejojimo ir gerą auto. Tai gyvenimo patogumais apsirūpinę žmonės. Štai ant kiemo riogso malkų pjovimo mašina, surūdijus. Manau sau, juk Tumosa per daugelį metų supjaudavo miestelio gyventojam malkas. Čia Tumosienė pasakė: "Jonas jau mirė!" Tai buvo senas socialistas ir ramaus būdo geras žmogus. Amerikoj išgyveno apie 54 m. Paėjo iš Suvalkų gub. Mirė sulaukęs apie 75 metus. Paliko moterį, sūnų ir dukterį liūdėsyj. Sūnus Vilis buvo sužeistas vokiečių fronte.

Tumosa buvo gabiausias iš medžioklės sporto mėgėjų. Dar Lietuvoj būdamas, jau spėjo nušauti 25 stirnas, daug kiškių ir tetervinų. O šioj šalyj daug stirninių ožių yra pagavęs.

Tūlas laikas atgal čia mirė Puidokienė, Laisvės skaitytoja. Paliko liūdėsyj vyrą ir dukterį.

Teko sutikti buvusią Laisvės skaitytoją T. Myčienę. Jos vyras jau miręs. O du sūnūs gyvena kitose valstijose. Ją jau lydi 75 metai.

Jurgis Tumosa irgi apysenis, jo sūnus tapo užmuštas kare—buvęs oficierius.

Sustojau Guilford, Me., pas F. B., rusą. Čia jis pats pasistatęs namą ir gyvena. Man parodė laišką iš Volinskos gub. nuo giminių. Rašo, kad jo seserį ir jos vyrą vokiečiai pakorė jų pačių kieme. Mat, Sovietų karcivis pabėgęs iš nacių nelaisvės užėjo pas juos ir gavo pavalgyti. Tai už tą fašistai juos nužudė.

Šią vietą apleidau 1 d. liepos.

Vakacijose Buvęs.

Springfield, Ill.

Veroniką Starkevičienę Prispaudė Sunki Liga

Jau pora mėnesių praslinko, kaip niekur nematėme Veronikos Starkevičienės: ją prispaudė sunki liga. Ji išbuvo ligoninėje tris savaites ir dabar randasi namuose, 1700 So. College St.

Mes, springfieldiečiai, niekada negalime nieko surengti be draugų Starkevičių. Ir per tuos pora mėnesių d-gas Starkevičius turėjo vienas dalyvauti susirinkimuose ir parengimuose, be savo draugės. Jis nebuvo linksmas. Ant jo veido visados matydavosi liūdėsis, kadangi jo mylima moteris, prispausta ligos, negali sykiu dalyvauti.

Dabar d-gė V. Starkevičienė jau sveiksta ir kasdieną geriau. Velijam jai greičiausiai pasveikti.

Draugė.

KRISLAI

(Tąsa nuo 1-mo pusl.)

leckis, Sniečkus, Gedvilas, Rotomskis, Niunka, ar kuris kitas aukštas pareigūnas nors žodžiu išstotų prieš krepšinį, ar kurį kitą sportą.

Jaunimas yra jaunimas. Argi mes Lietuvoje nemušdavome ripkos?

Amerikos jaunimas yra toks pat. Mūsų lietuviškas jaunimas toks pat. Jaunimas visur toks pat. Per amžius sportas ir jaunimas buvo geriausi draugai.

Sportas irgi gali puikiai patarnauti visokiai socialinei veiklai. Tik reikia mokėti jį gerais keliais vesti. Jei to pas mus nėra, tai apie tai ir kalbėkime, tai ir taisykime.

Daugiau veiklos dainoje, dramoje, muzikoje, sporte — nieko pas mus ne per daug, o daug ko per mažai!

Conn. Lietuvių Atydai

New Britain, Conn. — Nebedaug laiko beliko iki būsiančio Laisvės spaudos naudai pikniko. Kolonijose LLD ir LDS kuopų nariai ir dienraščio skaitytojai iš kalno turi ruoštis atsilankyti masiniai į šį pikniką, kuris atsibus 3 d. rugpjūčio (Aug.), Lietuvių pagražintame parke, Waterbury, Conn., šalia Lakewood ežero.

Kaip paprastai, visur Laisvės spaudos naudai piknikai būna skaitlingi, jie kas met yra buvę tokie ir Conn. valstijoje .Todėl labai plačios agitacijos nevedame, tik primename visiems prieteliams, kad pasiruoštumėt šį metą atsilankyti, tuomi ne tik atnaujinsime pažintis su savais draugais, pasidalinsime mintimis apie įvairius nuotykius, bet kartu paremsime savo spaudą, be kurios mums būtų prapultis.

Demokratiniai, pažangūs lietuviai supranta visas problemas, žino, kad be spaudos didelis pakrikimas ir kultūroje nupuolimas. Dabar kas kita, dienraštis Laisvė stovi sargyboje, ji padeda darbo lauke organizuotis, ji padeda mūsų kultūrą plėsti ir daug teisingų žinių suteikia iš buvusios mūsų tėvynės Tarybinės Lietuvos, mūsų brolių, sesučių dabartinio gyvenimo. Todėl, kiekvienam yra dienraštis prie širdies ir dėl to mes jam padėkime plėtotis, sudarydami tvirtą rezervą jo gyvavimui.

Kol dar ne vėlu, norėtųsi, kad kolonijų draugės-draugai sukrustų žmones kalbinti važiuoti į pikniką busais, tai yra, geriausias būdas tokiems pasiekti pikniką, kurie nebeturi savų mašinų ir juos niekas nenusiveža. Kurie važiuosite su savomis mašinomis irgi patartina, kad neatvažiuotumėt pustuščia mašina, bet pakalbintumėte ar tai draugus, kaimynus arba savas gentis važiuoti kartu į didelį Laisvės spaudos naudai pikniką.

Panaudokite spaudą pranešimui, kuriose kolonijose ruošiami busai ir organizuojamos visos mašinos žmonėms važiuoti į pikniką.

LLD 3-čio Apskr.
Pirm., **V.**

Republikonai Sako, kad 65c Algos Valandai Tai Esą "Perdaug"

WASHINGTON. — Pažangesnieji demokratai darbiniame kongresmanų komitete siūlė nustatyt ne mažiau kaip 65 centus būtinos algos už darbo valandą. Ligšiol būtinoji įstatymiška alga yra tik 40 centų. Republikonų dauguma komitete sakė, kad 65 centai tai esą "perdaug." Jie piršo tik 60 centų valandai. Bet ir čia republikonai politikieriavo. Sutikdami pakelti būtinąją algą nuo 40 iki 60 centų, jie bando užgerinti milionus darbininkų, kurie bruzda prieš respublikoniškąjį Tafto-Hartley'o įstatymą.

Graikijos valdžia rėkia, būk jai gręsiąs jugoslavų įsiveržimas.

Paryžius. — Užsidarė 16 vakarinių Europos šalių konferencija, išrinkdama tam tikrus komitetus Marshallo planui vykdyti.

Amerikos valstybės sekretorius Marshallas reikalavo priimt šion šalin stambų skaičių pabėgėlių, kuriuos "rusai reikalauja namo grąžinti."

Detroit. — Gen. Motors sulaiko savo automobilių dirbimą per savaitę.

Seattle, Wash.

Trumpai Apie D.L.K. Gedimino Draugyst. Pikniką

Liepos 4 d. DLK Gedimino Draugystė davė gražų pikniką Geneva Lake Parke. Pasitaikė geras oras ir atsilankė pusėtinai žmonių ir svečių iš tolimų kraštų. Iš Chicagos Charles Jurginas, seattleiečiams gerai žinomas; iš Alaskos Mrs. M. Peterson (Ibensloviūtė), buvusi seattleietė; iš Portland, Ore., d-gas Urbonas mus palinksmino su armonika; iš Kalifornijos buvo Pukiai, Bernotienė, Viola Sutkienė, Alma Brent ir B. Danser, chicagietės L. Matuzienės pusseserė.

Įdomiausiai man buvo susipažinti su kaliforniečiais. Aš jau seniai tėmiju jų puikų darbštumą ir entuziastišką veiklumą dėl mūsų spaudos, dėl mūsų literatūros, dėl karo nukentėjusių Lietuvoj. Tai veikliausia grupė lietuvių Pacifiko pakrantėje. Ypatingai patėmijau kaip Viola Sutkienė, nepaisant kelionės nuovargio, atsivežusi glėbį "Vilnies" pikniko (rugpjūčio 17 d.) tikietų ir jų pikniko, kuris įvyks rugsėjo 14 d., pardavinėjo visą laiką, kada mūsų didžiuma linksminosi, juokavo ir kalbėjo nonsensus, Viola pardavė tikietus. Aš sakau: Daug, drauge dirbi. Ji man atsakė: Norėčiau daug daugiau dirbti... rodos, tai visai mažai.

Norėjau plačiau su drauge Viola pakalbėti, bet mus perskyrė kitokie užsiėmimai. Draugas Urbonas ir daug darbavosi parduodamas "Vilnies" pikniko tikietus. Tokie darbštūs veikėjai padeda užlaikyti gyvybę mūsų spaudos ir literatūros.

Atsilankė į pikniką ir Grybai iš Aberdeen. Povilas tūlą laiką nesveikavo, bet piknike buvo linksmas ir draugiškas, kaip visados. Mikas ir Povilas pavaišino draugus su klemsais, vėžiais, kepta vištiena ir sūriu. Grybienė puiki virėja. Būtų malonu, kad ji parašytų receptų į Moterų Skyrių. Nebuvo laiko jos paprašyti receptų.

Velinu laimingos kelionės atgal kaliforniečiams ir nepamiršk ite, draugai, mus atlankyti kitą kartą. Mes jus mielai priimsime.

Pamiršau paminėti takomiečius. Tai mūsų artimi kaimynai. Tacoma yra 30 mylių nuo Seattle. Daug ir jų buvo piknike.

Lillian Gajauskienė.

Salem, Mo.—Suimta Geraldine Dunlap, kuri sudeginus 3 savo kūdikius.

HELP WANTED—FEMALE
REIKALINGOS MOTERYS

REIKALINGOS
PATYRUSIOS
SIUVAMŲJŲ MAŠINŲ
OPERATORĖS
AUKŠTOS MOKESTYS
NUO KAVALKŲ
KREIPKITĖS
RABHOR ROBES
Concord & Water Streets
S. NORWALK, CONN.
(169)

MERGINOS MOTERYS
Prie Poliši avimo

Vien Tik Patyrusios
Dirbti Prie Plastikų
Gera Alga
Nuolatinis Darbas
5 Dienų Savaitė
Kreipkitės
Victory Optical Company
9-13 Mulberry Place
NEWARK, N. J.
(165)

HELP WANTED—MALE
REIKALINGI VYRAI

INDŲ PAKUOTOJAI
Su patyrimu pakuoti į crates, tierces, barrels ir casks.
40 VALANDŲ SAVAITĖ
MADDOCK & MILLER
129 — 5th Avenue
New York City
(166)

PAJIEŠKOJIMAI

Pajieškau savo pusbrolių Simono ir Jono Seurukų ,paeina iš Kulabiškių kaimo, Trakų ,pavieto, Trakų valsčiaus. Turiu svarbų reikalą, tad meldžiu atsišaukti. Juozas Seurukas, 330 W. Market St., Scranton, Pa. (163-164)

PRANEŠIMAI

WORCESTER, MASS.

Liepos 20 d., 10 val. ryto, 29 Endicott St. šaukiama susirinkimas suorganizavimui Lietuvių Progresyvių Balsutojų Klubo, kuris rūpintūsi išrinkti demokratinius kandidatus į valdvietes. Visos draugijos, organizacijos, klubai prašomi prisiųsti savo atstovus. — Šaukėjai.
(164-165)

SCRANTON, PA.

Literatūros Draugijos 39 kp. susirinkimas įvyks 20 d. liepos, pas E. Geležauskienę, 1210 Blair Ave., 2 val. dieną. Visi nariai dalyvaukite, nes turime gerai prisirengti prie būsiančio LLD 12-tos Apskr. pikniko, kuris įvyks 27 d. liepos, Rocky Glen Parke. Taipgi turime daug reikalų aptarti. — P. Slekaitis, sekr.
(164-165)

MAYNARD, MASS.
PIKNIKO KOM. ATYDAI.

Laisvės pikniko, įvykusio Maynarde, galutinę atskaitą padaryti, įvyks susirinkimas 20 d. liepos, 2 v. dieną. 318 W. Broadway, South Boston, Mass. Komitetų nariai turinti reikalo ar šiaip suinteresuoti, malonėkite būti susirinkime. — D. G. J.
(164-165)

F. W. Shalins
(Shalinskas)
Funeral Home
84-02 Jamaica Avenue
Opposite Forest Parkway
WOODHAVEN, N. Y.
Suteikiam garbingas laidotuves
$150
Koplyčias suteikiam nemokamai visose dalyse miesto.
Tel Virginia7-4499

Matthew A. BUYAUSKAS
LAIDOTUVIŲ
DIREKTORIUS
426 LAFAYETTE STR.,
Newark, N. J.
Tel. MArket 2-5172

RONKONKOMA 8634

TELEPHONE STAGG 2-5045

MATTHEW P. BALLAS
(BIELIAUSKAS)
Laisniuotas Graborius
Liūdėsio valandoje kreipkitės pas mus
Patarnavimas bus užtikrintas ir už prieinamą kainą.
Puikiai Įrengtos Dvi Koplyčios, Duodamos Mylimiems Pašarvoti Dovanai
660 GRAND ST. BROOKLYN, N. Y.

New Yorko ir Apielinkės Žinios

Prisiminus Laisvės Pikniką

Nežiūrint, kad Laisvės priešai tą pačią dieną surengė kitą pikniką, kad pakenkti Laisvei, pavadinę net patrijotišku vardu "Lietuvių Diena," vienok nieko nepakenkė Laisvei. Vieni žinojo, kad aną pikniką surengė sąmoningi Lietuvos priešai, dėl to nėjo pas juos. Taipgi yra žmonių, kuriems nėra svarbu, kas rengia -- eina ten, kur jiems smagiau. Jie atėjo į Laisvės pikniką.

Laisvės piknike šiemet ypatingai daug buvo Amerikoje augusio jaunimo.

Šiemet Laisvės piknikę buvo iš Chicagos ir iš East St. Louis, Ill., mūsų susiedų Kruzaičių giminaitės, Kruzaitienės sesutė Mrs. Elsie Lorany ir Martha Lorany. Visi Kruzaičiu giminės ir šeima buvo Laisvės piknike. Stebėjosi, kad tiek daug suvažiuoja žmonių.

Teko pasikalbėti su daug veikėjų iš kitų kolonijų apie veikimą mūsų organizacijų, LLD ir LDS kuopų, taipgi teko pasikalbėti ir asmeniškai, pasivaišinti kartu. Tai tam piknikas ir yra— su draugais susieit, pasikalbėti, pasivaišinti.

G. K.

Išvyksta Kitur

G. Belinis, senas dienraščio Laisvės skaitytojas, kadaise gyveno Brooklyne, vėliau išvyko į New York City apsigyventi, šiomis dienomis lankėsi Laisvės raštinėje ir pranešė, kad jau apleidžia didmiestį ir išvyksta į Genoa, N. Y.

Draugas Belinis yra dienraščio Laisvės pritarėjas ir rėmėjas. Išvykstant, paliko dienraščio reikalams $5 ir taip pat įstojo į Lietuvių Laisvės Radio Klubą su $5.

Linkime jam gero pasisekimo naujuose namuose.

L. K.

Kongresmanas Powell Serga Širdies Liga

Antru kartu bėgiu pastarųjų kelių mėnesių pažangus kongresmanas A. Clayton Powell sunkiai susirgo širdies liga. Nuvežtas į ligoninę.

Powell neseniai lankėsi Washingtone priešintis nacionaliam militarizmo biliui. Vyko prieš savo daktaro valią.

Pasiskraidė už Dyką

Trys jauni švedai, už dyką atskridę lėktuvu iš Švedijos slapukais, liepos 15-tą išskridinti atgal, taip pat už dyką.

Pabuvoję čia porą savaičių, giminių pavaišinti ir apipirkti, vaikinai sakė, kad jie norėtų atvykti į Ameriką apsigyvenimui.

GIRDĖJOTE LIETUVIŠKĄ RADIJĄ SEKMADIENIO RYTĄ?

Liepos 13 d. mūsų radijas davė ir gan neblogą programą. Pranešėjas J. Siurba paskelbė visą eilę naujų Lietuvių Laisvės Radijo Klubo narių ir rėmėjų. Jų skaičius paguodžiamai auga. Ir turi augti. Taip ir reikia.

Jautriai pragydo mūsų jaunutė lakštutė Lelija Bastytė, ją pianu lydėjo Silvija Pužauskaitė. Dainininkės minkštutis lyriškas balsas skambėjo, kaip skudutis: "Jau saulelė leidos artyn vakarėlio." Seniai seniai girdėta ir dainuota našlaitėlės dainelė Lietuvos laukuose, žalios mano vaikystės meteliais. Daug ką priminė. Išmokau jau ją anuomet, rodos, iš Ūkiškojo Kalendoriaus, knygnešių atnešto iš Prūsijos. Tik gaida buvo kitokia, saviškai kaimiškai sudėta.

Vincas Bovinas davė pranešimą Lietuvių Meno ir Kultūros klausimu. Įvairiose meno šakose mūsų talentai auga, ieško išraiškos ir pasirodymo. Praėjusį rudenį buvo šaunus lietuviškų meniškų jėgų demonstravimas Čikagoje. O dabar stropiai daromi prisirengimai prie Rytinių Valstijų Meno ir Kultūros Festivalo, kurs įvyks Brukline lapkričio 27-30 d. Pranešėjas kvietė visus lietuvių talentus dalyvauti. Solistai, choristai, chorų ansambliai, šokėjai, muzikai bet kokių orkestrų, vaidilos, liaudies teatro bei dramos grupės, piešėjai, tapytojai, skulptoriai, rašytojai, poetai ir kitokie grožio reiškėjai kviečiami rengtis į tą didžiulę Meno ir Kultūros šventę.

Gerai pažįstamas Miko Petrausko tenoras, banguodamas aidėjo iš plokštelės — "Piemenėlis." Tai garsaus kompozitoriaus, pianisto ir dainininko Miko Petrausko balsas. O prieš porą savaičių mūsų radijo bangomis girdėjau dar garsesniojo jo brolio Kipro Petrausko skardų operos tenoro balsą.

J. Siurba davė pranešimą vietos smulkesniųjų įvykių ir nuotykių.

Plokštelė gyvai sudrožė "Merkynės polką." Soprano ir baritono duetas pinte pynė kunkuliuojančią linksmą melodiją. Geri, gražūs balsai.

Vėl ėjo J. Siurbos pareiškimas skelbimų ir kvietimas remti tuos, kurie remia radijo klubą ir per jį duoda visiems plačiai apie save žinoti.

Ir vėl plokštelė davė truputį kitonišką polkutę, be dainininkų.

Gydytojo patarimai: vaikščiokite dažniau ir daugiau būkite ore.

Vėl baltoji Lelijėlė Bastytė, fortepijonu lydima Silvijos Pužauskaitės. Čia mūsų jaunutė dainininkė parodė savo jaunučio balso lankstumą, sugabiai išvadžiodama sunkią, ūpingą operinę ariją iš Džiuzefo Vėrdės "Rigoletto" — "Širdelė moterų" ("La donna ė mobile, qual piuma al vento").

J. Siurba perdavė žiupsnelį žinių iš mūsų tėvų šalelės, iš gimtosios Lietuvos. Ir linksma buvo klausyti, kaip ten mūsų broliai juda, kruta, stato, remontuoja, gamina, mokosi, didelį tėvynės atstatymo darbą varo vis pirmyn ir pirmyn. Gydo savo žemelei rudųjų barbarų padarytas žaizdas. Tokios ir tokios pramonės įmonės gražiai tarpsta ir našiai veikia. Buvę pirma suardytos, sugriautos, dabar pilnai atstatytos ir pleška visais garais. Klaipėdoje ūžia fabrikai, žvejų cechai žuklauja žuveles Baltijos Jūroj motinėlėj. Smarkiai sukasi ratai aliejaus gamyklose, maisto konservų įmonėse, muilo pramonės dirbyklose. Tarp keleto miestų ir miestelių nuskambėjo ir man artimųjų Dusetų vardas. Tai gretima parapija ir nieko sau miestelis. Ir Dusetose garsėja muilo pramonės įmonė: Ką jūs pasakysite, mielieji. Ir Dusetose jau veikia fabrikai! Pažanga, vyručiai!

Šiauliuose gaminami puikūs marmelai, saldainiai, konditerijos produktai. Žemės ūkio gaminiai skardėja ir šen ir ten. Vilniuje, Kaune, Panevėžy vėl tokie ir kitokie fabrikai... Kauno valstybinė opera duoda Vėrdės operą "Otello," dalyvaujant visai plejadai operinių dainininkų ir artistų.

Tuo ir baigėsi pranešimai, palikdami širdyje džiaugsmo bangeles, kad bent **ten** gerai. Nors čia mūsų Amerikoje atmosfera subaladota ir tvanki nuo desperatiškos atžagareivių propagandos, tai bent **ten,** — rytuose pažanga pergalingai žengia pirmyn.

Lauksime dabar ir vėl visi sekamojo sekmadienio, ką išgirsime iš radijo stoties WBYN.

JONAS KAŠKAITIS

"Ir Vagis Turi Širdį"

Taip pasakė vienkojis veteranas Albert Super, 27 m., gyvenantis su kūdikio laukiančia žmona 2829 W. 31st St., Coney Islande, apsidžiaugęs, kad jam sugrąžinama buvęs nuo jo pavogtas automobilius.

Super turi specialiai vienkojui vairuoti pritaikytą auto. Juomi jis važinėja į darbą Veteranų Administracijoje. Jis mano, jog vagis pagailo auto savininko, kada pamatė, koks juomi naudojasi. Mašiną rado paliktą priešais 254 Warren St.

Žaibo sugadintas svičius ant Long Island gelžkelio tarp Babylon ir Freeport praėjusio antradienio rytą privertė uždaryti pajėgą ir sulaikė 15 traukinių nuo 20 iki 40 minučių. Tūkstančiai žmonių pavėlavo į darbą.

Svečiai iš Tolimų Kraštų

Pirmadienį, Laisvės raštinėn buvo užėjęs kapitonas Kazys Savickas. Jis atėjo aplankyti laisviečius ir savo pusseserę Lillian Belte.

Jau su virš du mėnesiai, kai esąs kelionėje. Jo namai yra Cristobal, Panama Canal Zone. Atostogų metu su savo žmona ir šeima vyko į Tacoma, Wash., pasimatyti su motina ir patėviu Andrių ir Margaret Šapalais ir, žinoma, su broliais ir visais kitais šeimos nariais.

Grįžtant namo, jis ir šeima sustojo pas gimines Philadelphijoje ir New Jersey pas elizabethiečius Kudirkus ir newarkiečius Jurevičius. Po atostogų grįš atgal į Panamą, kur eina pareigas piloto — laivų pervedėjo per kanalo vartus.

Linkime laimingos kelionės. Kiek teko patirti iš pasikalbėjimų su svečiais, iki šiol kelionė buvusi sekminga ir labai įdomi.

Rep.

Padėka

Mane patikus nelaimei, netikėtai turėjau pasiduoti operacijai, Beth Moses ligoninėje. Buvo padaryta didelė ir sykiu pavojinga operacija, man reikėjo išgulėti ant operacijos stalo netoli 4 valandas. Atrodė, kad nebebuvo vilties man pasilikti tarp gyvųjų. Bet vargais negalais užsilikau tarpe gyvųjų ir jaučiuosi labai gerai.

Taigi, daug draugų ir draugių atlankėte mane ligoninėje ir velijote man geros sveikatos. Ypatingai Mičiulio ir Kairio dirbtuvės kriaučiai daugiausia atlankė mane. Gulint ligoninėje, žmogui pasidaro ilgas laikas, viena diena tartum sudaro metus, bet kaip pamatai šone savo lovos bent porą draugų ar draugių, atėjusių tave atlankyti, pasidarai daug linksmesnis ir tartum sveikesnis. Pamatęs savo gerus pažįstamus įsitikini, kad artimoje ateityje ir vėl visi sueję galėsime dirbti ir linksmai laiką praleisti sveiki būdami.

Taipgi turiu priminti, mane daug kartų lankė M. Liaukus, kuris laiko savo užeigą ant Broadway. Nebuvo tokio vakaro, kuri nebūtų mane atlankęs ligoninėje. Man daug linksmiau buvo su juo praleisti laiką pasikalbėjimuose.

Lietuvių kriaučių skyriaus delegatas J. Buivydas su savo moterimi atlankė mane ligoninėje, nepaisant, kad mes pažvalgose esame vienas nuo kito skirtingi, kaip kirvis su akmeniu. Tariu jiems ačiū už atlankymą.

Visiems draugams ir draugėms, kurie mane atlankėte ligoninėje, tariu širdingiausią padėką.

J. Stakvilevičius.

Lankėsi Petras Pilėnas

Praeitą antradienį Laisvėje lankėsi philadelphietis Petras Pilėnas. Jis buvo atvykęs New Yorkan savo profesijos reikalais (Pilėnas yra laikrodininkas), tai užėjo ir į Laisvę pasižiūrėti.

Petras Pilėnas, kaip žinia, yra Laisvės vajininkas.

"Strazdelis" Sveikina iš Hollywoodo

Gerai atliktas darbas malonu prisiminti. Štai, Jonas Valentis, leisdamas savo vakacijas Hollywoode, prisimena buvusį gerai suvaidintą LMS Festivale veikalą "Prieš Srovę," ir rašydamas Juozui Byronui sveikinimo atvirutę, kalba tame veikale vaidintų charakterių terminais. (Kaip žinia, J. Valentis minėtame veikale, apart jo režisieravimo, dar vaidino Strazdelio rolę, o sveikinamasis, J. Byronas, vaidino mokytojo — Daugailos rolę). Seka sveikinimas:

"Štai, ponas mokytojau! Jau aš vaikštau po garsųjį Hollywood bulvarą ir stebiu viską, nes čia labai įdomu viskas: namai, studijos ir, jų žvaigždės. Vakar buvome garsiajame Chinese Theatre... Būtų daug ko rašyti, bet laikas toks trumpas, kad neįmanoma. Taip greitai dienos čia bėga.

"Viso labo!

"Strazdelis."

Linkime "Strazdeliui" (Jonui Valenčiui) linksmai praleisti vakacijas ir sugrįžusiam pasidalinti su mumis savo, kaipo menininko, ten įgytais įspūdžiais ir patyrimais.

Rep.

PAKĖLĖ BUSO FĖRĄ

Long Beach Bus Kompanijai leista pakelti fėrą nuo 10 iki 15 centų tarp Long Beach ir Point Lookout. Ir panaikina buvusius išduodamus "tokenus."

Liet. Laisvės Radio Klubo Programa Šį Sekmadienį

Ateinančio sekmadienio rytą, liepos 20-tą, pirmu kartu Lietuvių Laisvės Radio Klubo programoje, girdėsime dainuojant švelniabalsę solistę Dolores Petronaitę. Jai akompanuos muzikė Bronė Šalinaitė-Šukackienė.

Antanas Bimba, Lietuvių Literatūros Draugijos pirmininkas, pasakys ką nors įdomaus ir svarbaus visiems lietuviams. Jonas Siurba, anaunseris, pranešinės žinias. Taipgi girdėsime daktaro J. J. Kaškiaučiaus gerų patarimų mūsų sveikatos išsaugojimui.

LLRK programos girdimos kas sekmadienio ryto 10:30 iki 11-tos, iš stoties WBYN, 1430 ant jūsų radio.

Atidarė Pirmą Naujai Perdirbtą Namą

Majoras O'Dwyer praėjusį antradienį buvo atvykęs į Williamsburgą apžiūrėti pirmą atnaujintą seną namą. Tame ir eilėje kitų buvusių užkaltų namų apgyvendins tas šeimas, kurios iškraustomos iš namų tose srityse, kurias nori paliuosuoti pravedimui Brooklyn-Queens ekspresinio kelio (highway).

Pirmasis atnaujintasis namas randasi prie 289 Wythe Ave., Brooklyne. Talpinsis septynios šeimos. Pataisos lėšavusios $19,000.

Majoras sakė, kad miestavasis namams parūpinti skyrius yra apžiūrėjęs ir surašęs daug panašių namų atremontavimui.

Biznieriai, Skelbkitės Laivėje

Peter Kapiskas

Peter KAPISKAS

BAR & GRILL

Degtinės, Vynai ir Alus
RHEINGOLD
BEER & ALES

★

32 Ten Eyck St.
BROOKLYN, N. Y.

Tel. EVergreen 4-8174

PRANEŠIMAS

BROOKLYN, N. Y.

Dr. Luther Martin Dr-stės metinis Balius įvyks 7 d. vasario (Feb. 7th). Ukrainų salėje, 216-218 Grand St. Prašome kitų draugijų tą dieną nieko nerengti ir kviečiame jų narius dalyvauti mūsų baliuje. (163-164)

ADAM V. WALMUS, D.D.S.

DAKTARAS—DENTISTAS

VALANDOS:
9 A. M. — 12 N.; 1 — 8 P. M.
Išskiriant trečiadienį
ir sekmadienį.

650 5th Ave., kamp. 19th St.
BROOKLYN, N. Y.
Tel. SOuth 8-5569

TONY'S

UP-TO-DATE
BARBER SHOP
ANTANAS LEIMONAS,
Savininkas
306 UNION AVENUE
GERAI PATYRĘ BARBERIAI

DANTŲ GYDYTOJAS
Dr. A. Petrika
BROOKLYN, N. Y.
Tel. EVergreen 7-6868
221 South 4th Street
Valandos: 9—12 ryte, 1— 8 vakare
Penktadieniais Uždaryta

Frank Givis

Taiso Visokius Namų Rakandus - Furniture. Sutaiso Medį ir Permaliavoja.

Repairing & Upholstering
Bar Varnishing, Carpenter Work
Polishing & Finishing

Kurie turite pataisymui rakandų, parašykite man atvirutę, aš ateisiu į jūsų namus ir padarysiu aprokavimą. Jūs stebėsitės mano geru darbu.

FRANK GIVIS
75 Johnson Ave., Brooklyn, N. Y.

GREEN STAR BAR & GRILL

LIETUVIŠKAS KABARETAS

Kas nori gražiai laiką praleisti, pasilinksminti ir pasišokti, užeina pas "Green Star Bar and Grill," nes žino, kad visados bus patenkinti.

ATEIKITE PASIMATYTI SU GIVIAIS.

Geriausias Alus Brooklyne

PARĖ KIEKVIENĄ ŠEŠTADIENĮ

459 Grand Street, Brooklyn, N. Y.
(Skersai nuo Republic Teatro) Telefonas EV. 4-8698

LINKSMUMAS DIENOS PIETUOSE

Valgykite Pietus pas
HAPPY DAYS RESTAURANT & BAR
426 South 5th St., Brooklyn, N. Y.

PIETŪS 60c. Iš 5-ių patrovų | VAKARIENĖ 85c Iš 7-ių patrovų
VAKARIENĖ ŠEIMAI IŠ DVIEJŲ
8-ių Patrovų Gerai Suderinto Valgio $1.60

Tai vieta, kurioje jūs jausitės kaip namie. Viskas patogu ir malonu. Mandagus patarnavimas.
Kiekvieną šeštadienį įvyksta puota, pasivaišinimas bei parė. Prašome užeiti pasilinksminti. Nesigailėsite.
Salę išnuomuojame dėl puotų, pokilių, krikštynų, parių, vestuvių. Žemos kainos už viską.
Valgiais ir gėrimais aptarnaujame žemom kainom.

Didelis Išpardavimas!

Daimantai, Laikrodžiai, Platinumai ir Džiuleriai
Parduodami Labai Nužemintom Kainom.

Nepaprastai Žemom Kainom!

Aukso, Platinum žiedai, Kryžiai, Laketukai,
Branzalietai ir Spilkos.
Taipgi Links ir Pendants

DIDELIS SANDĖLIS IŠPARDAVIMUI
STEBINANČIAI ŽEMOM KAINOM

Compaktai, Perlai, odos dirbiniai paauksuoti džiuleriai ir daugybė kitokių daiktų ir daiktelių Nužemintom Kainom. Religijiniai daiktai, abrozdai ir stovylukės nužemintom kainom.

Ką Tik Jūs Pirksite, Stebėsitės Kainų Nužeminimu.

ROBERT LIPTON
Jeweler
701 Grand St., arti Graham Ave., Brooklyn.

DIDELIS PIKNIKAS

Rengia Lietuvių Darbininkų Susivienijimo New Yorko ir New Jersey Kuopos

SEKMADIENĮ, LIEPOS 27 JULY

Lietuvių Liberty Parke

340 Mitchell Ave., - - - Linden, N. J.

A. PAVIDIS Orkestra Gros Šokiams

Kviečiame New Jersey ir New Yorko LDS narius ir svečius skaitlingai dalyvauti šiame piknike.

Kelrodis: Automobiliais iš Brooklyno Highway No. 1 į Linden, N. J., iki Woods Ave., po dešinei ir ja važiuoti iki Simson Ave., ir po kairei vieną bloką iki Mitchell Ave. Iš Eliabetho ar Newarko busu 44 iki Woods Ave., ir paeiti apie 3 blokus iki Simson Ave., kur bus po kairei ir Mitchell Ave.

Traukiniais nuo Penn stoties iš New Yorko, 7th Ave. & 33rd St., galima važiuoti sekamom valandom: 11:40, 1:05, 2:10, 3:35, 4:08, 4:50.

BAR & GRILL

Lietuviška Aludė
DEGTINĖ, VYNAS IR ALUS
Kanados Black Horse Ale
JOSEPH ZEIDAT
411 Grand St., Brooklyn 11, N. Y.

Joseph Garszva

Undertaker & Embalmer
Manager
JOHN A. PAULEY
Licensed Undertaker
231 Bedford Avenue
Brooklyn 11, N. Y.
Tel. EVergreen 8-9770