Darbo Žmonių Dienraštis
Kaina $7.00 Metams
Užsieniuose $9.00
Brooklyne $8.00
Kopija 5c

LAISVĖ
THE LITHUANIAN DAILY

LAISVĖ-LIBERTY
The Only Lithuanian Daily in the Eastern States.
427 Lorimer Street,
Brooklyn 6, N. Y.
Telephone: Stagg 2-3878

No. 167 ★ ★ ★ Brooklyn, N. Y., Pirmadienis, Liepos-July 21, 1947 ★ ★ ★ Metai XXXVII. Dienraščio XXIX.

Kvislas

Judošiūtė Teismo Salėje.
Kada Nors Žmonės Stebėsis.
Lietuvos TSR 7-neri Metai.
Egzaminą Išlaikė.
Rašo R. MIZARA

Nors originalus Judošius buvo vyriškosios lyties, tačiau yra judošių ir moteriškių, — yra judošiūčių, jei tai galima taip išsireikšti.

Gal būt pati žymiausia šių dienų judošiūtė yra Ruth Fischer, sesuo Gerharto ir Hanso Eislerių, žymiųjų anti-fašistų ir garbingųjų vokiečių tautos sūnų.

Gerai nors tai, kad ši judošiūtė nesivadina Eisleriute, tad šviesi dviejų brolių pavardė tuo požvilgiu liekasi nesuteršta.

★ ★ ★

Ruth Fischer kadaise buvo komunistė, paskui patapo trockiste.

Trockistas yra niekšo synonimas; **trockistas yra pasirengęs atlikti visa tai, kas yra nešvariausio visuomeniniame žmonių gyvenime.**

Na, ir ši būtybė atlikdinėja tatai ištikimiausiai. Ji dirba už pinigą; ji yra prasiradusi politiškai iki žemiausio laipsnio.

Išstatyta liūdyti prieš savo brolį Gerhartą Eislerį, Ruth Fischer nesigailėjo melų ir epitetų tam, kad padėjus Amerikos fašistiniams elementams žymųjį vokiečių tautos sūnų ilgiems metams įkaišti, kad jis negalėtų grįžti savo tėvų žemėn padėti savo tautai apsivalyti nuo fašizmo likučių ir sukurti laisvą, demokratinį gyvenimą.

Teisme ji prisipažino, jog rašinėja Hearsto spaudai šmeižtus prieš savo brolius ir už tai gauna riebiai apmokėti.

Galime įsivaizduoti, ka turėjo išgyventi anti-fašistas **Gerhartas Eisleris, kai į teismo salę jėjo sugedusi moteriškė, drąsiai pareikšdama: "Aš esu Eislerių sesuo"!...**

★ ★ ★

Korespondentai, sėdėję teismo salėje ir tėmiję šią dramą, pareiškia:

—Teisiamasis Eisleris nei sykio į Ruth Fischer nepažvelgė; visa laiką jis laikė įdėbęs akis į teismo salės lubas, kai kada jas nukreipdamas į dėžutę.

Į džiūrę, matyt, Eisleris pažvelgdavo su simpatija, kad jai tenka klausytis judošiutės, — visiškai sugedusios, politiškai prasiradusios trockistės, turinčios drąsos pasisakyti, būk ji esanti geresnė už ilgametį anti-fašistą kovotoją Gerhartą Eislerį!

Kada nors, būsimosios žmonijos gentkartės, skaitydamos istorijos puslapius, stebėsis, kad gyvenančioji saulėleidį kapitalistinė santvarka galėjo išauklėti tokius sutvėrimus, kaip Ruth Fischer!

★ ★ ★

Pirmadienį, liepos mėn. 21 d., sukanka lygiai septyneri metai, kai Lietuva buvo paskelbta Tarybų Socialistine Respublika.

Ši sukaktis visoje mūsų tėvų žemėje bus atžymėta iškilmingai ir džiaugsmingai.

Per šiuos septynerius metus lietuvių tauta prityrė didelio džiaugsmo ir gilaus skausmo, — kaip niekad praeityje.

Jei ne antrasis pasaulinis karas, šiandien Lietuva klestėtų gėrbūvyje, kokio ji niekad pirmiau nebuvo mačiusi .

Karas, žiauri vokiečių okupacija, baisus šalies išpūstijimas, tačiau, sutrukdė žmonių gyvenimo pirmynžangą visai metų eilei.

★ ★ ★

Karas lietuvių tautai sykiu buvo ir rimtas egzaminas: ar ji užtenkamai pajėgi, ar ji užtenkamai gaji, — ar ji gali atsilaikyti prieš ilgaamžį savo neprietelių, kuris buvo pasimojęs ją pasmaugti?

Lietuva egzaminą gerai išlaikė, nepaisant to, kad joje atsirado judošių, tarnavusių priešui.

Jeigu Lietuva išgyveno žiauriąją vokiečių okupaciją, tai šiandien jau kiekvienam aišku, kad mūsų tautai lemta gyvuoti, klestėti ir vis kilti ir kilti aukštyn išvien su kitomis tarybinėmis tautomis.

Liepos 21 d. visoje Lietuvoje aidės šūkis:

—Tegyvuoja Lietuvos Tarybų Socialistinė Respublika!

Kiekviename pasaulio kampelyje, kur tik yra lietuvių, šis šūkis susilauks nuoširdaus pakartojimo.

Sumuštas Graikijos Monarchistų Melas Apie "Įsiveržimą"

Jungt. Tautų Atstovai Nerado Parodymų, kad Svetimieji Būtų Įsiveržę, o ir Monarchistai Prisipažįsta Melavę

LAKE SUCCESS, N. Y.—Jungtinių Tautų atstovai, tyrinėjantieji įvykius Graikijoje, pranešė, kad jie "mažai terado pirmarankių parodymų," būk "tarptautinė brigada" iš Albanijos įsiveržus į Graikiją, talkon graikų partizanam, kaip pasakojo Graikijos monarchistų valdžia.

Jungtinių Tautų pasiuntiniai apkeliavo šiaurinę Graikiją, kur būk tai įvykęs įsiveržimas, ir raportavo, kad nėra kuom patvirtint monarchistų įtarimų.

Toje Jungtinių Tautų tyrinėtojų komisijoje yra atstovai Amerikos, Sovietų, Australijos, Brazilijos ir Syrijos.

Jau ir Generalis Štabas Užginčija Įsiveržimą

ATHENAI, Graikija. — Pats Graikijos generalio štabo atstovas liepos 18 d. pareiškė, jog nėra jokių parodymų, kad būtų įsiveržę Graikijon bet kokie tarptautinės brigados nariai arba kad jie dalyvautų kovojančiuose graikų partizanų būriuose.

WASHINGTON.— Republikonai žada kitamet numušt taksus nuo cigaretų, gazolino ir tūlų kitų dalykų—nori daugiau balsų rinkimuose.

Maskvon atvyko Bulgarijos seimo delegacija.

Kaip Sutižo Graikijos Monarchistų Pagyrai Prieš Partizanus

ATHENAI. — Graikijos monarchistų komanda skelbia, kad buvo tik nedidelių vietinių susidūrimų tarp jų armijos ir partizanų, netoli Albanijos sienos. Jie sakosi nukovę 110 partizanų ir suėmę 75.

(O per kelias dienas paeiliui pirmiau monarchistai pasakojo apie didelius, įnirtusius mūšius ir smarkius savo laimėjimus.)

Argentina Reikalauja Panaikint Sovietų Veto Teisę

LAKE SUCCESS, N. Y.—Fašistuojančios Argentinos valdžios delegatas taipgi reikalavo išbraukt iš Jungtinių Tautų čarterio penkių didžiųjų valstybių teisę vetuoti-atmesti daugumos nutarimus Jungt. Tautų Saugumo Taryboje. Argentinos reikalavimas atkreiptas prieš Sovietų Sąjungą, kadangi keturios kitos didžiosios valstybės paprastai "susigieda" prieš Sovietus.

Trukšmas dėl Lietuvos Fašistų Iškraustymo

Komerciniai Amerikos laikraščiai ir radijai kelia trukšmą dėl to, kad sugrįžus Tarybų valdžiai Lietuvon, buvo iškraustyti Sibiran žymieji fašistų politikieriai.

PASITRAUKĖ PATTERSON, KARO SEKRETORIUS

WASHINGTON.— Jungtinių Valstijų karo sekretorius, republikonas Robertas P. Pattersonas, apleido savo vietą. Nauju karo sekretorium prezidentas Trumanas skiria Kennethą C. Royallą, buvusį Pattersono pavaduotoją. Pattersonas ketina grįžt į advokatūros profesiją New Yorke.

Anglai Nužudė Tris Žydus Laive, Kuriuo Žydai Plaukė Palestinon

JERUZALĖ. — Anglijos jūreiviai užmušė tris žydus laive, kuriuom 4,500 benamių žydų, vyrų, moterų ir vaikų, slaptai plaukė Palestinon apsigyventi.

Kariniai anglų laivai užklupo žydų laivą jūroje. Vienas angliškas naikintuvas (destrojeris) smogė savo "nosia" ir prakirto didžiulę skylę to laivo šone. Sustabdžius laivą, anglai į jį įlipo, o žydai priešinosi.

Anglai šaudė, mėtė ašarines bombas, plikė žydus karštu garu, pylė ant jų žibalą ir padegė. Žydai gynėsi. Siautė žiauri kova per 3 valandas, iki anglai numalšino žydus. Apart užmuštųjų, buvo apie šimtas iš abiejų pusių sužeista, o 16 jų gana sunkiai. Vienas nužudytų buvo Amerikos pilietis.

Sutriuškinę žydų pasipriešinimą, anglai suvarė juos į savo laivą ir išgabeno Cyprus salon, į belaisvių žardžius.

Allis Darbininkai Pasirinko CIO Uniją, Nepaisant Riksmų, būk Joj Viešpatauja Raudonieji

MILWAUKEE, Wis. — Allis-Chalmers fabriko darbininkai pasirinko CIO Auto. Darbininkų Uniją, nepaisant, kad spauda, radijas ir reakciniai politikieriai puolė šią uniją. Jie rėkavo, kad šiame CIO Auto. Darbininkų Unijos skyriuje, pas Allis-Chalmers, "suspitę raudonieji, komunistai." Jie smerkė tik raudonuosius už 11 mėnesių streiką prieš tą kompaniją.

Darbininkų balsavimus suruošė valdinė Darbo Santykių Komisija, pati balsus skaitė, ir štai kas pasirodė:

Už CIO uniją paduota 3,640 balsų, už kompanišką uniją, 1,913, už Darbo Federacijos uniją 1,531.

Kompanija. ir kiti CIO priešai, tačiaus, stengiasi CIO laimėjimą panaikinti. Kompanija bando atmesti 91 balsą tų darbininkų, kuriuos jinai pavarė po streiko. Keliama ginčai ir dėl 156 kitų balsų, atiduotų CIO unijai.

KONGRESMANAI NUTARĖ ŠELPTI TIKTAI PRIEŠINGUS SOVIETAM KRAŠTUS

WASHINGTON. — Kongreso atstovų rūmas užgyrė $1,603,190,094 nepaprastų lėšę valdžiai. $300,000,000 iš tos sumos bus duota tų lešėų valdžiai. $300,000,000 Turkijos valdovams kariniai stiprinti prieš komunizmą, pagal Trumano mokymą. 350 milionų dolerių yra skiriama pašelpti užsienio tautas, daugiausiai Italiją ir Graikiją. Kongresmanai nutarė nešelpti draugingas Sovietam šalis, tarp kurių yra Lenkija, Jugoslavija, Vengrija, Bulgarija, Albanija, Rumunija ir Čechoslovakija.

(Kongreso lėšų komitetas buvo pataręs neremti jokių kraštų, kurie neprisideda prie Marshallo plano Europos ūkiui gaivinti.)

Dauguma kitų dabar užgirtų lėšų eis Vokietijon, Japonijon ir Austrijon.

Kongreso užsienio reikalų komiteto pirmininkas, republikonas Charles A. Eaton ragino laikyti paruoštas Jungtinių Valstijų jėgas karui prieš Sovietų Sąjungą.

Jis pridūrė: "Jau šią minutę galima numatyti, kad Jungtinės Valstijos dalyvaus šaudymosi kare Graikijoj."

Šaukia Pasaulio Unijas Sulaikyti Holandų Karą prieš Indonezijos Respubliką

LONDON. — Indonezijos Unijų Centras atsišaukė į Anglijos Darbo Partiją ir Pasaulinę Darbo Unijų Sąjungą; prašo sulaikyt Holandijos karą prieš Indonezijos respubliką. Indonezų vadai kreipsis ir į pasaulio žmones bendrai, kad protestuotų prieš holandų valdžią, kuri ruošiasi visomis karinėmis jėgomis pulti indonezų respubliką. Indonezijos premjeras Amir Sjahrifoedin per radiją pakartojo, kad jo vyriausybė nori per ramias derybas išspręsti ginčus su Holandija. Holandai visokiais būdais varžo indonezus ir neduoda jiems tautinės laisvės, kurią buvo žadėję.

TAKSŲ NUMUŠIMO BILIUS VĖL NUPUOLĖ

WASHINGTON.— 57 senatoriai balsavo už, o 36 prieš republikonų bilių dėl taksų numušimo, kurį prez. Trumanas buvo atmetęs. Taigi trūko penkių balsų iki dviejų trečdalių, kurių reikia, kad bilius taptų įstatymu, nežiūrint atmetimo iš prezidento pusės. Tuo būdu jau antrą kartą nupuolė tas bilius, kuris būtų daugiausiai pinigų sutaupęs turčiams, o vidutiniam darbininkui tiktai apie $50 per metus.

Kongresmanai buvo 27 balsais daugiau, negu dviem trečdaliais, užgyrę taksų mažinimo bilių prieš prezidento veto. Bet bilius suklupo senate.

Chinijos valdžia prašo naujų paskolų iš Amerikos.

NAUJAS ĮSTATYMAS DĖL PREZIDENTO ĮPĖDINIŲ

WASHINGTON. — Prez. Trumanas pasirašė kongreso priimtą bilių dėl kitų prezidento įpėdinių, jei miršta vice-prezidentas ar ktaip ištuštėja jo vieta. Tokiame atsitikime, pagal įstatymą, prezidento vietą užims kongreso atstovų rūmo pirmininkas po jo seks laikinasis senato pirmininkas, paskui valstybės sekretorius. O pagal senąsias taisykles, jeigu užėmęs prezidento vietą viceprezidentas mirdavo ar kitaip ištuštėdavo ta vieta, tai prezidento pareigas eidavo valstybės sekretorius, iždo sekretorius ir kiti kabineto nariai.

Graikijos monarchistai badu marina šimtus politinių kalinių.

Francija Pasmerkia Amerikos Tarnavimą Vokiečių Pramonei

Francūzai Atmeta Amerikos ir Anglijos Siūlymą Dvigubai Pakelt Plieno Gamybą Vokietijoj, pagal Marshallo Planą

WASHINGTON.— Francijos ambasadorius Henri Bonet užprotestavo, kad Jungtinės Valstijos ir Anglija perša padvigubint plieno gamybą vakarinėje Vokietijoje, pagal Marshallo planą. Francija atmeta ir anglų-amerikonų siūlymą atkurti ir vėl aukštai išvystyti sunkiąją Vokietijos pramonę bendrai. Francūzų valdžia sako, reikia didinti tiktai anglies iškasimus Vokietijoj, kelti žemės ūkio produktų gamybą ir leisti paprastų vartojimų daiktų pramonei išsivystyti Vokietijoje. Bet anglies dauginimas neturi būti naudojamas plieno gamybai ugdyti, pareiškė Francijos ambasadorius. Vokiečiai turi daugiau anglies iškasti Francijai ir kitiems jų nuniokotiems kraštams.

Amerikos valdžia, ragindama stiprint Vokietijos pramonę, kenkia šešiolikos vakarinių Europos kraštų deryboms dėl Marshallo plano; Amerika užbėga už akių tiems kraštams padaryti tam tikrus tarimus, sakė Francijos ambasadorius.

"Vokiečių pramonės atkūrimas," pagal Amerikos siūlymus, "sudarytų naują karo pavoju Francijai iš Vokietijos pusės," pabrėžė ambasadorius pasikalbėjime su reporteriais. Tam priešinasi visos francūzų partijos.

PARYŽIUS. — Francija užprotestavo ne tik Amerikai, bet ir Anglijai prieš jų siūloma sunkiosios pramonės kėlimą vakarinėje Vokietijoje, užimtoje amerikonų ir anglų. Francūzų politikai pasipiktinę ir nustebę Anglijos ir Amerikos valdininku pareiškimais, būk "Vokietija yra raktas" į ūkini Europos atgaivinimą. Buržuazinė Francijos spauda bijo, kad jeigu Amerika ir Angliia taip stiprins sunkiąją Vokietijos pramonę, tai dauguma francūzų pereis į komunistų pusę.

Francijos Komunistų Partijos sekretorius Jacques Duclos, kalbėdamas seime, smerkė anglų-amerikonų piršimą didinti Vokietijos plieno gamybą.

Tas Amerikos - Anglijos planas laužo ir keturių didžiųjų talkininkų nutarimą Potsdamo konferencijoj, kuri griežtai aprėžė plieno pramonę Vokietijoj.

15,000 Demokratinių Graikų Suvaryta į Belaisvių Žardžius

LONDON.—Maskvos radijas pranešė, kad Graikijos monarchistų valdžia per kelias dienas sumedžiojo 15 tūkstančių demokratinių žmoniu ir juos urmu išgabeno į koncentracijos stovyklas Ikarija saloj.

Pirm išgabenimo, jie visai nebuvo perklausinėjami. Tame pasirodo monarchistų melas, būk komunistai ruošę sukilimą .

BRADLEY APŽIŪRINĖS JANKIŲ JĖGAS EUROPOJ

WASHINGTON. — Prez. Trumanas siunčia generolą Omarą Bradley Europon šešioms savaitėms. Bradley apžiūrinės karines amerikonų jėgas ir įrengimus Vidužemio Jūros srityje ir kitur Europoje.

Baltųjų Teismas Pagyrė Sargus Už Sušaudymą 8 Negrų Kalinių

BRUNSWICK, Ga.—Baltųjų teismas išteisino ir pagyrė kalėjimo sargus, kurie sušaudė 8 negrus kalinius užpereitą savaitę. Teismo džiurės pareiškimas sako, kad sargai "vykdę tvarką."

Negrų kalinių žudymas prasidėjo iš to, kad jie atsisakė be batų dirbti pilnoje gyvačių pelkėje. Tada sargai suvarė 27 kalinius į žardį. Kaliniai keikę sargus, o vienas kalinys, girdi, grūmodamas bėgęs prie sargų, kaip pasakojo džiurė. Kalėjimo viršininkas W. G. Worthy šovė, tuomet ir sargai ėmė šaudyti.

Vienų baltųjų džiurė, besipainiodama, kitoje savo pareiškimo vietoje aiškina, būk negrai kaliniai mėginę pabėgti, todėl sargai juos ir šaudę.

Kartu džiurė smerkė 1946 metais išleistą valstijinį įstatymą, kuris uždraudė grandiniais surakinti kalinius darbe. Esą, nebūtų reikėję šaudyt, jeigu kaliniai būtų buvę surakinti.

Prez. Trumanas paskyrė komisiją, kuri duotų patarimus dėl Amerikos oro jėgų išlaikymo pirmojoj vietoj pasaulyj.

Washington. — Senatorius Hatch įspėjo apie "tarptautinio krizio pavojų."

Washington. — Valdžios komisija kaltino lakūnus už lėktuvo sudužimą Marylande, kur žuvo 53 asmenys.

LAISVĖ

LITHUANIAN DAILY, PUBLISHED BY
The Laisvė, Inc.
Every day except Sundays and Holidays
Established April 5, 1911
427 LORIMER ST., BROOKLYN 6, NEW YORK
Tel. STagg 2-3878

President ..... George Kuraitis
Secretary Treasurer ..... Nick Pakalniškis
Editor ..... Roy Mizara

SUBSCRIPTION RATES

United States, per year	$7.00
United States, six months	$3.75
Brooklyn, N. Y., per year	$8.00
Brooklyn, N. Y., six months	$4.00
Canada and Brazil, per year	$8.00
Canada and Brazil, six months	$4.00
Foreign countries, per year	$9.00
Foreign countries, six months	$4.50

Entered as second class matter March 11, 1924, at the Post Office at Brooklyn, N. Y., under the Act of March 3, 1879.

Francūzijos Socialistai ir Graikija

Labai įdomi padėtis susidarė tarpe Francūzijos socialistų. Jie dabar smarkiai diskusuoja Graikijos civilinį karą. Tuo reikalu jau pasisakė Francūzijos Socialistų Partijos Taryba. Beveik vienbalsiai taryba pasmerkė Graikijos fašistinę vyriausybę ir sveikina partizanus. Taryba reikalauja, kad Francūzijos atstovai Jungtinėse Tautose kovotų už Graikijos nepriklausomybę.

Vadinasi, Francūzijos socialistai pripažįsta, kad Graikija nėra nepriklausoma. O kam ji priklauso? Aišku, Anglijai ir Amerikai.

Taip pat socialistai pripažįsta, kad Graikijoje už civilinį karą atsako Graikijos vyriausybė, kuri juk priklauso nuo anglų ir amerikiečių. Tuo būdu čia netiesioginiai yra apkaltinami anglai ir amerikiečiai.

Bet tuo tarpu Francūzijos socialistai karštai remia "Marshall Planą," kuris juk visą vakarinę Europą padarytų priklausoma Amerikos kapitalui. Pas socialistus trūksta logikos, kaip ir paprastai: Jie kovoja už Graikijos nepriklausomybę nuo Amerikos kapitalo, bet sušilę darbuojasi Francūzijos nepriklausomybę paaukoti tam pačiam kapitalui!

Francūzijos socialistai negali nesuprasti tos aiškios tiesos, jog reakcinio kapitalo vaidmuo visur tas pats: tiek Graikijoj, tiek Turkijoj, tiek Amerikoj, tiek Francūzijoj. Jeigu Amerikos kapitalo globojamoj Graikijoj verda civilinis karas ir siautėja fašistinis teroras, tai kur protas tikėtis, kad to paties kapitalo globojamoje Francūzijoje bus geriau?

Dviejų Santvarkų Pavyzdys

Pasaulio darbo žmonės vėl gali gražiai palyginti skirtumą tarpe socializmo ir kapitalizmo. Ypatingai gerai gali matyti Europos žmonės. Vakarinės Europos šalyse, kur kapitalizmo viešpatavimas neginčijamas, dejuojama, kad ekonominio gyvenimo negalima bus atstatyti, kad chaosas ir vargas nušluos viską, jeigu skubiai neateis dolerinė pagalba iš Amerikos! Tiktai bilijonai iš Amerikos, girdi, pašalintų katastrofą.

Tuo tarpu nieko panašaus nesigirdi iš socialistinės Tarybų Sąjungos ir tų šalių, kurios aplink ją grupuojasi. O reikia žinoti, kad kaip tik rytinės Europos šalys daugiausia kare nukentėjo, daugiausia buvo vokiečių sunaikintos. Joms atsistatyti daug sunkiau, tačiau jose nesimato desperacijos . Jos irgi, žinoma, norėtų gauti iš Amerikos paskolų ir kreditų, nes tokios paskolos ir kreditai palengvintų ir pagreitintų atsistatymo procesą, tačiau jos atsisako mokėti už tą pagalbą savo nepriklausomybės kaštais. Jos atsisako priimti diktavimą, ką ir kaip jos turi daryti. Jos, jei bus reikalas, atsistatys savo jėgomis!

Kodėl? Todėl, kad Tarybų Sąjungoje gyvuoja socialistinė santvarka, o Lenkijoje, Čechoslovakijoje ir Balkanų kraštuose socialistinės santvarkos pradeda įsikurti.

Istorija čia irgi padeda. Iš nelabai senos istorijos žinome, kad po Pirmojo Pasaulinio Karo didžioji Tarybų Sąjunga, tik pasukus socialistiniu keliu, prisikėlė iš griuvėsių, atsistojo ant kojų, susitvarkė ir sustiprėjo, be jokių iš užsienio paskolų. Ji atsistatė savo jėgomis ir atsistatė taip, jog dar taip neseniai visas pasaulis stebėjosi ir gėrėjosi jos galybe. Pasimokinusios iš tos istorijos, Tarybų Sąjunga ir naujosios demokratijos kitose šalyse sako: Jei negausime iš Amerikos paramos-prieinamomis ir priimamomis sąlygomis, apseisime ir be jos!

Pakeitimai Mūsų Užsieninėje Politikoje

The New York Times (liepos 18 d.) šneka apie pakeitimus Amerikos užsieninėje politikoje. Tie pakeitimai pasidarę neišvengiami po to, kai prezidentas Trumanas paskelbė savo "doktriną," o sekretorius Marshall savo "planą."

Mūsų politika tapo pakeista linkui Vokietijos. 1945 metų gegužės mėnesį mes pareiškėme, kad mūsų tikslas Vokietiją susilpnint industriniai. Taip buvo susitarta ir Potsdamo konferencijoje, pačiam Trumanui dalyvaujant. Buvo prieita supratimo, kad aukštai industrializuota Vokietija yra pavojinga pasaulio taikai, nes jos galinga pramonė gali bile dieną vėl tapti karo mašina.

Bet dabar mūsų vyriausybė pasiuntė Vokietijon mūsų miljtarinei valdžiai instrukcijas, kuriose įsakoma Vokietiją industriniai atsteigti. Tai reiškia griežtą poltikos pakeitimą. Visiškai pamiršta 1945 metų gegužės mėnesio supratimai ir Potsdamo konferencijos susitarimai. Pakeitimus padaro viena Amerika, visiškai neatsiklausdama nei Anglijos, nei Francūzijos, nei Tarybų Sąjungos.

Kitas pakeitimas padarytas linkui Japonijos. Karo eigoje buvo susitarta, kad Japonijai taikos sąlygas nustatys Amerikos, Anglijos, Chinijos ir Tarybų Sąjungos užsienio reikalų ministrai. Dabar gi mūsų vyriausybė, taip pat viena, neatsiklausus anų valstybių, patvarkė, kad Japonijai taikos sutartį nustatys dešimt valstybių, kurios buvo paskelbusios Japonijai karą. Mat, aišku, kad mažos valstybės yra Amerikos įtakoje ir klausys, ką Washingtonas pasakys.

Šitie griežti pakeitimai, suprantama, nepraeis be atsiliepimo iš kitų kraštų. Francūzija jau pasakė, kad ji priešinga Vokietijos industriniam stiprinimui, nes tame mato sau pavojų. Veikiausia netylės ir Tarybų Sąjunga, nes pakeitimai sulaužo Potsdamo konferencijos nutarimus.

Tai veda prie didesnio sudrumstimo tarptautinio vandens. Tai neina Jungtinėms Tautoms sveikaton.

Kas Ką Rašo ir Sako

JAU ATEINA ANTIKRISTAS!

Atsimenate, kaip Lietuvoje tamsios bobelės plepėdavo apie atvykimą antikristo,—atvažiuos jis geležiniame pečiuje, iš kurio verdanti smala teškės į visas puses, ir jis užvaldys pasaulį! . . .

Kiek išgąsčio, kiek ašarų davatkos išliedavo, pagalvojusios apie antikristą! Jis visus pražudys, jis pasaulį pavers į pragarą! . . . Tai bus, tai bus! . . .

Nesijuokite, kunigo Urbonavičiaus laikraštis ("Darbininkas") tatai pilnai dabar patvirtina. Sau pagalbon jis pasiima didelius "autoritetus," tokius, kaip pralotas Sheen ir kitus, ir jau skelbia, jog antikristo atėjimas yra neišvengiamas.

Antikristu jis vadina — gal neatspėsite,— komunizmą! . . .

Tokiomis nesąmonėmis kunigų laikraštis maitina savo skaitytojus!

POPULIARI KNYGA

L. Prūseika Vilnyj klausia: "Kuri knyga šioj šalyj dabar labiausiai perkama ir skaitoma?" Į tai atsako:

Sinclairo Lewis'o apysaka "Kingsblood Royal."

Sinclair Lewis yra Nobelio pryzo laimėtojas.

Savo apysakoje jis be pasigailėjimo vanoja kailį baltiesiems rasistams, amerikoniškoms Hitlerio papūgoms.

Sinclair Lewis prieš tūlą laiką, kaipo rašytojas, buvo pakrypęs į neigiamą pusę, į netikrąjį gyvenimo vaizdavimą. Bet jo "Kingsblood Royal" apysaka, vėliausia, liečia opius mūsų kraštui reikalus. Dėl to ši knyga yra svarbi ir skaitytina.

ŽMONĖS, FAŠISTINIO VĖŽIO ĖDAMI

Dienraštis Vilnis rašo:

Alexander Szenczi yra vienas iš žymiausių Vengrijos socialistų vadų. Kalbėdamas apie savo šalies reikalus ir žmones, jis pareiškė vieną nepaprastai svarbią mintį:

Nepamirškite, kad per 25 metus Vengriją valdė admirolo Horthy režimas. To režimo ideologija buvo fašistinė. Kiekvienas gali suprasti, kad per tuos 25 metus iš fašistinės pumpos pylėsi propaganda prieš komunizmą ir socializmą. Ta propaganda nuodijo žmonių protus, kvailino žmones.

Tą patį sakė ir Antanas Bimba, kai jis sugrįžo iš Tarybų Lietuvos. Per aštuonioliką metų smetonininkai ir naciški okupantai pumpavo žmonių galvosna propagandą, kad komunizmas ir socializmas yra baisiausias dalykas. Jaunimas buvo vyriausias tos nuodingos propagandos objektas.

Ar mažai žmonių užnuodyta! Tiek ir tiek. Išpumpuot tuos nuodus iš žmonių smegenėnės labai sunkus darbas. Tūlus, jau nebus galima išgydyti, o tūli pasveiko ar pasveiks.

Tūli Vokietijon pabėgę erzac-patriotai virto nepataisomais pakvaišėliais. Juos taip apnyko anti-kominterniškos bacilos, kad jokios vilties jiems nebėra.

Išgydyti bus galima tik maža jų dalis.

BRAZILIJOS LIETUVIŲ KOLONIJOJ

Moterys ir Vadinami "Susipratę"

Žinome gerai, kad visame pasaulyje moterys kovoja už lygias teises, t.y., savarankiškai vesti gyvenimą, dirbti visuomeniniame darbe, ir t.t. Drauge su jomis kovoja ir sąmoningi vyrai. Bet Sao Paulo "susipratusių" lietuvių tarpe yra tokių keistų nuomonių, pavyzdžiui, kaip antai: "Moteris tinka tiktai virtuvėje;" kitas "susipratęs" pavartoja fizinę jėgą prieš savo draugę; trečias išmėtinėja, kad moteris eina į organizaciją su tikslu veidmainiauti savo vyrui ir t.t. Ir šitą daro organizuoti žmonės. . . Mes smerkiame tokius draugus! Jeigu moteris tinka virtuvėje, tai ji tinka ir organizacijoje; jeigu moteris dirba fabrike ir uždirba pragyvenimui, tai koks yra skirtumas tarp vyro ir moters? Mano supratimu, moteris-motina, kuri augina vaikus ir dar užsidirba duoną, yra daug vertesnė negu tas vyras, kuris, atidirbęs 8 darbo valandas, parėjęs ilsisi, o moteris iki vėlybam vakarui triūsia namuose ir aprūpina maistu vaikus kitai dienai; ryto metą turi keltis vėl trijose valandose, kad suspėti į dirbtuvę, į pirmą pamainą, tokioms moterims prisieina per parą pailsėti 5—6 valandas, o kitą kartą nė tiek. Už šitokį "katorgišką" gyvenimą nekaltinu vyrus, tai kapitalistinės sistemos pasekmė, bet kaltinu tuos draugus, kurie nemato šitokio baisaus moters gyvenimo ir dar dėsto savo "filozofiją." Yra net šitaip: moteris domisi organizacija, nori būti naudinga visuomenei, tuo tarpu vyras uždraudžia priklausyti organizacijai ir išmetinėja išgalvotais niekinimais. Yra net tokių nesąmoningų nuomonių: jeigu moteris pasiūlo ką susirinkime, kad pasiūlymas būtų ir naudingiausias, bet jis atmetamas tik todėl, kad pasiūlė moteris. Ar galima toleruoti tokius "susipratusius" organizacijose, kurie laiko pavergę savo žmonas? Žinoma, kad ne. Aš noriu paklausti taip vadinamų "susipratusių": kodėl jie uždraudžia moterims lankyti organizacijas? Kodėl jie netraukia savo žmonų į organizacinį veikimą? Kodėl nenori matyti savo žmonas savistovias ir jaustis lygiateisiais draugais, bet nori būti moters pavergėjais?

Neužmirškite, gerbiamieji, kad gyvename XX-me amžiuje! Tokia vergija baigiasi, o sykiu su ja ir jūsų "filozofija." Moterys, nepasiverkit pačios save! Ašaros neišriš jūsų problemos, jūs turite eiti sykiu su savo vyrais į organizacijas ir rišti visokias problemas ir duoti praktiškus patarimus ir jaustis savo vyro drauge, o ne verge. Ir draugai vyrai, kurie pilnoj to žodžio prasmėj mylit progresą ir laikote savo žmonas tikromis gyvenimo draugėmis, aiškinkit joms organizuotumo reikšmę, kad jos būtų tinkamos motinos ir išauklėtų tinkamai savo vaikus, kurie būtų naudingi visuomenei ir galėtų atskirti gerą nuo blogo, nes vaikų išauklėjimas daugumoje priklauso nuo motinos, o motina, turėdama žinojimo, išauklės tinkamai naująją kartą .

Pabuskite iš buržuazinio letargino miego! Pažvelkite į realų gyvenimą ir šio kritiško momento reikalavimus, tai tikrai pamatysite savo klaidas, kurios jau faktinai išmestos į istorijos sąšlavyną.

Sanpauliškė.

Du šimtai vyriausių AFL vadų susirinko į konferenciją Washingtone nusispręsti savo veiklą prie Taft-Hartley įstatymo. Prez. William Green (kairėje) pareiškė, kad "darbininkai nepertrauks kovos iki tas aktas bus atšauktas ir visi, kurie už jį balsavo, išmesti iš kongreso sekamuose rinkimuose." Konferencija pasisakė už nacionalę darbininkų šventę sekamuose prezidentiniuose rinkimuose, 1948 metais. Su Greenu matomas generalis patarėjas Joseph Padway ir karpenterių unijos prez. Wm. L. Hutcheson.

Liberalas Apie Karą

Labai nesinori kalbėti arba rašyti ir daryti kokias išvadas apie naują pasaulinį karą. Juk dar tūkstančiai sugriautų miestų, dar ištisos šalys nuteriotos, dar milionai žmonių alkani, nes pereito karo žaizdos neužgydytos, dar milionai kapų, žuvusių žmonių Antrame Pasauliniame Kare, nespėjo žolė užželti.

Bet yra žmonių, kurie nori naujo karo, kalba už jį, rašo už jį ir ruošia jam dirvą. Prieš tuos faktus liaudis negali užsimerkti. Seniau karus ruošdavo didelėj slaptybėj nuo žmonių. Bet pastarasis karas įrodė, kad negana armijų, orlaivynų ir laivynų, bet kad karą laimėjus, tai reikalingi "paprasti žmonės" — darbininkai ir darbininkės, kurie ne vien gamintų ginklus ir amuniciją, bet pirktų bonus ir duotų kraują gydyti sužeistuosius.

Tai ne be reikalo Hearstai ir Bullittai, Earle'iai ir senatoriai Ball'iai reikalauja tuojau pradėti karą prieš Tarybų Sąjungą, mesti ant jos atomines bombas ir į kelias valandas ar dienas "sunaikinti Rusijos ne vien miestus, bet ir sodžius." Nuo jų dar nedaug priklauso.

Bet apie karą kalba ir pačioj valdžioj stovį žmonės. Prezidentas Trumanas birželio 1, 1947 m., reikalaudamas militarinio tarnavimo jaunuoliams sakė: "karas bus kataklizminis (tvaniškas) savo greitumu ir sunaikinimu." Generolas D. D. Eisenhower, vyriausias viršininkas armijos, birželio 28 d., 1947 m. tarpe kitko sakė: "Nors Karo Departmentas neskaito karą neišvengiamu busimais metais, bet nedaro išvados ir nelaiko jo negalimu." Generolas Carl Spaatz, komandierius karinio orlaivyno, kalbėdamas Washingtone, gegužės 27 d., 1947 m., sakė: "Mūsų frontas turi būti Arktiko (šiaurių) frontas" ir reikalavo vystyti karinius bandymus ne vien iki Šiaurių Poliaus, bet ir tolyn nuo jo.

Visi tie žmonės yra atsakomingi už mūsų šalies politiką. Gi karas yra tolimesnė politika, tik jis vedamas ginklais. Kas nepavyko diplomatijai pravesti žodžiais, tai kare tą siekiama pravesti ginklų pagalba.

Nėra nei kalbos, kad pasaulyj daug yra painiavų, kad daugybė klausimų reikia išspręsti. Bet tais klausimais gali būti susitarimas tarpe didelių ir mažų valstybių. Dar Antro Pasaulinio Karo pabaigoj įsikūrė Jungtinių Tautų organizacija taikos palaikymui ir ginčų išrišimui. Dabar ta organizacija statosi savo rūmus New Yorko mieste, bet eilėj klausimų ji jau buvo apeita — pagalba Graikijai, Turkijai, Marshallo Planas, pardavimas amunicijos generolui Chiang Kai-shekui ir kitais.

Liberalas žurnalistas Mr. A. H. Uhl, dienraštyj "P. M." stato klausimą: *"How Close Is War? (Kaip Arti Karas?)*. Jis kreipia atydą į virš suminėtus mūsų šalies vadus ir į kitų vadų pareiškimus. Mes neimame jo išvadas už galutinas arba neklaidingas, bet manome, kad kiekvienas taiką mylįs, trokštantis taikos žmogus turi ne vien jos norėti, bet jai padėti, matyti pavojus iš kur karo katastrofa yra.

Minimas žurnalistas mato karo pavojaus pradžią nuo tada, kada mūsų šalyj prezidento lydimas W. Churchill pasakė kalbą, Fulton, Mo., kurioj šaukė stoti prie angliško bloko prieš Sovietus. Kita, tai kovo 12 d. prezidento Trumano kalba kongrese, kurioj jis paskelbė savo "mokslą" ir anti-komunistinę pozicija prieš Tarybų Sąjungą, o trečia, tai tame, kad Marshallo Planas atsirado ir jis padalino Europą.

Autorius mano, kad, veikiausiai, atviro karo tarpe mūsų šalies ir Sovietų nebus, nes, nepaisant, kiek reakcininkai jo nori, bet neišsprendžiamų klausimų tarpe šių dviejų šalių nėra. Bet jis mato pavojų dėl "Amerikos reikalų" už Amerikos sienų.

Paimkime Bosforo ir Dardanellų pertakas. Per šimtus metų turkai yra apsižergę ant tų pertakų ir "smaugia Rusiją." Prezidento Trumano "mokslas" ir pagalba Turkijai padarė pastarąją nesukalbamą. Ką gi Amerika pasakytų, jeigu panašios politikos laikytųsi Tarybų Sąjunga Panamoj ir kenktų Amerikos reikalams Panamos Kanalo klausime?

Kitas dalykas, tai pagalba Graikijai. Generolas Marshall sako, kad mes jokių partijų nepalaikome užsienyj, bet ką reiškia suteikimas 150 milionų dolerių vertės ginklų ir amunicijos Graikijos karališkai valdžiai, kuomet toj šalyj eina naminis karas?

Arba pagalba generolui Chiang Kai-shekui, kur ta pagalba akstina prie "išnaikinimo komunistų." Prie kokių pasekmių ta pagalba gali atvesti? Kaip į tai žiūrės Sovietų Sąjunga? Ką darytų Amerikos vyriausybė, jeigu Kanadoj eitų naminis karas ir Sovietų Sąjunga palaikytų komunistus, kurie siektų "išnaikinti demokratus"?

Arba Francijos ir Italijos reikalai. Abiejose šalyse Komunistų Partijos yra galingos, šimtai jų kandidatų išrinkta į parlamentą. Vienintėlė buvo teisinga politika, tai, kada komunistai ir kitos stambios politinės partijos sudarė koalicinę vyriausybę. Tokios politikos buvo laikytasi Roosevelto, Stalino ir Churchillo laike Teherano ir Krymo konferencijų, kur buvó susitarta, kad išlaisvintose šalyse veiks visos anti-hitleriškos, anti-fašistinės liaudies partijos bendrai. Tokis koalicinis susitvarkymas yra Rytų Europoj, kur po keturias, penkias partijas įeina į vyriausybę, bet Francijoj ir Italijoj komunistai buvo išstumti tik siekiant gauti Amerikos paskolų.

Mr. A. H. Uhl mano, kad, jeigu Washingtonas "gelbės demokratiją," duos šimtus milionų ar bilionų dolerių "išnaikinimui komunistų," tai nežinia prie ko tas gali privesti.

Graikijoj ir Chinijoj jau yra naminis karas. Jeigu tas atsitiktų Italijoj ir Francijoj, tai tada naminio karo liepsna persimestų į Ispaniją ir kit. šalis. Taigi, vietoj padėties, kada piliečiai balsavimų pagalba, vietoj spręsti parlamente vienos ar kitos šalies politinę santvarką, tada gali tie klausimai būti sprendžiami ginklo pagalba. Gi prie kokių pasekmių tas privestų pasaulį, tai sunku pasakyti.

Bet vienas turi būti visiems aišku, kad senoji, pirmkarinė tvarka Europoj ir Azijoj atgyvenus, kad liaudis yra prieš ją, kad užsienio kišimasis į tų šalių vidaus reikalus nieko gero nedaro.

Valstiečio Sūnus.

NUMARINTA 11 JAPONŲ KRIMINALISTŲ

. Maniloje, Filipinuose, tapo sušaudyti 8 kariniai japonų kriminalistai ir 3 pakarti. Jie buvo nusmerkti už civilių amerikonų ir filipinų žudymą.

Prekybos Sutartis tarp Ispanijos iš Švedijos

MADRID. — Švedija padarė prekybos sutartį su Ispanija iki 1948 m. kovo mėn. Prekyba eis produktų mainais po $11,000,000 vertės iš vienos ir antros pusės.

Įvairumų Puslapis

AR REIKIA SVAJOTI?

"Ar reikia svajoti? Toks klausimas kilo man ir keliems mano draugams, — rašo Kauno Valstybinės Konservatorijos studentas Antanas Kupstys. — Vienas mano draugas įrodinėja man, kad visi gamtos ir gyvenimo reiškiniai vyksta pagal griežtus ir nepakeičiamus dėsnius, kad visas mūsų gyvenimas planuojamas, net ir mokslas, ir menas. Kai aš sakau, kad svajonės visai nėra tokios žalingos, jis juokiasi iš manęs, būk tai aš, laikydamas save būsimu menininku, perdaug esu paskendęs svajonėse. Svajonės, jis sako, tai tik tuščias laiko gaišinimas, o laikas brangus.

Kas dabar iš mūsų teisus?"

Nėra žmogaus, kuris nesvajotų, nes kiekvienas siekia geresnio. Bet svarbu, *kaip ir apie ką* svajoti.

Svajonės kyla iš gyvenimo, iš jo realių aplinkybių. Bet visgi jos sudaro tam tikrą atitrūkimą nuo tikrovės. O tas atitrūkimas gali būti dvejopas: jis gali pralenkti natūraliąją gyvenimo eigą, bet jis gali taipogi nuklysti į šalį, nueiti tokiu keliu, kokio niekuomet negali prieiti jokia natūrali gyvenimo eiga.

Yra juk žmonių, kurie svajoja apie viršgamtinius "stebūklus," priklausančius nuo "dievo ar likimo malonės." Panašiai svajodamas, žmogus pats puikiai jaučia, jog negali net ir piršto pridėti prie tos savo svajonės įgyvendinimo.

Tokias svajones galima pavadinti svaigalinėmis, nes jos veikia žmogų, lyg opiumas, migdo jo valią, gabumus, sąmonę, nuodija jo organizmą. Žmogus, gyvenąs tokiomis svajonėmis, žinoma, negali būti naudingas visuomenei.

Bet yra kitokio pobūdžio svajonių, kurios žadina žmogaus energiją, jo dvasinius gabumus, jo veiklumą ir išradingumą.

Visuomenės vystymosi dėsnių žinojimas leidžia žmogui suprasti dabartį ir numatyti ateitį. Bet tai nereiškia, kad gyvenime negali būti vietos svajonei. Visuomenės vystymosi dėsnių žinojimas tik nukreipia žmogaus svajonę teisinguoju keliu, duoda žmogui įsitikinimą, kad net ir drąsiausioji jo svajonė bus įgyvendinta.

1920 metais anglų rašytojas H. G. Wells pavadino Leniną "Kremliaus svajotoju." Karo nuniokotoje šalyje Wells išgirdo iš Lenino lūpų apie elektrifikacijos planą, numatantį ne tik pramonės, bet ir žemės ūkio elektrifikaciją. O dabar tasai planas, atrodęs Wellsui toks neįgyvendinamas, jau įvykdytas ir žymiai viršytas.

Griežtas ir tikslus mokslas neneigia svajonės. "Tasai gabumas, — kalbėjo Leninas apie gabumą svajoti, įsivaizduoti, — nepaprastai vertingas... Svajonė reikalinga net matematikoje (skaičiavimų moksle). Be svajonės ir įsivaizdavimo negalima būtų buvę išrasti diferencialų ir integralų skaičiavimą (kalkulį). Įsivaizdavimas - fantazija yra didžiausios vertės dalykas..."

Norint įgyvendinti savo svajonę, reikia kovoti dėl jos. O tam savo ruožtu reikalingas mokslas, mokėjimas.

Šeštos klasės mokinių grupė kartą kreipėsi į socialistinio Darbo Didvyrį, lėktuvų inžinierių Lavočkiną. Jie rašė, kad turi daug įdomių minčių, galinčių būti naudingomis lėktuvams statyti, ir prašė sudaryti sąlygas, kad jie galėtų daugiau svajoti, fantazuoti.

Lavočkinas atsakė jiems: "Ne tuščias fantazuotojas, bet mokslininkas davė lėktuvui sparnus, įdėjo į jį motorą, pažino dėsnius, pagal kuriuos sunkesnis už orą kūnas gali skristi."

Bet net ir labiausiai mokytas žmogus nieko negalės nuveikti, nebūdamas atkaklus, pasiryžęs visas savo jėgas, visas žinias ir energiją atiduoti savo svajonei įgyvendinti.

Svajonė — tai minties skridimas. Bet skridimų būna įvairių. Vienaip skrenda aras, o kitap višta. Būna žmonių, kurie svajoja gan praktiškai, tačiau jų svajonės nežadina mūsų jokios užuojautos.

"Žinai, ko aš labiausiai norėčiau? — klausia tūlas svajotojas. — Gero, patogaus buto ir geros, pelningos, bet nelabai varginančios tarnybos. Tuomet būtų ir malonu gyventi."

Mes nesame nusistatę prieš gerus ir patogius butus, bet tarybiniai jaunuoliai nekenčia savo tarpe žmonių, kuriems patogus "lizdas" ir "šilta vietelė" sudaro visą gyvenimo tikslą, kurie siekia pasitraukti nuo verdančio gyvenimo ir jo sunkumų.

Paklausus bet kokios tarybinės mokyklos klasėje, kuo vaikai norėtų tapti gyvenime, galima išgirsti dešimtis įvairių atsakymų, tačiau visi tie atsakymai sutaps vienu atžvilgiu — kiekvienas sieks sąžiningai ir didvyriškai tarnauti savo socialistinei Tėvynei. Tai svajoja būsimieji tolimojo plaukiojimo kapitonai, būsimieji konstruktoriai ir mechanikai, menininkai ir agronomai, generolai ir mokytojai.

Ne visuomet žmogus gali pats savo akimis pamatyti darbo ir kovos vaisius. Bet tokia mintis neturi stabdyti jo energijos, neturi slopinti jo valios. Tarybinių žmonių net sunkiausioje padėtyje neapleidžia įsitikinimas, kad jų kova teisinga, kad jų planai ir svajonės bus įgyvendintos net tuo atveju, jeigu jiems patiems teks tapti kovos aukomis dėl tų svajonių įgyvendinimo.

Žmogus labiausiai linkęs svajoti jaunystėje kai priešakyje neištirta ir viliojanti ateitis, kai žmogus kupinas jėgos, energijos ir pasiryžimo pasiaukojančiai kovoti dėl savo svajonių. O mes, tarybiniai jaunuoliai, turime plačiausius kelius ateitin, geriausias perspektyvas išvystyti savo talentus ir gabumus, įvairiausius gerus savo polinkius.

Tad svajokime ir kovokime dėl svajonės dvasios, šaukiančios mus pirmyn į didįjį ir kilnųjį tikslą — žmonijos laimę.

Komjaunimo Tiesa.

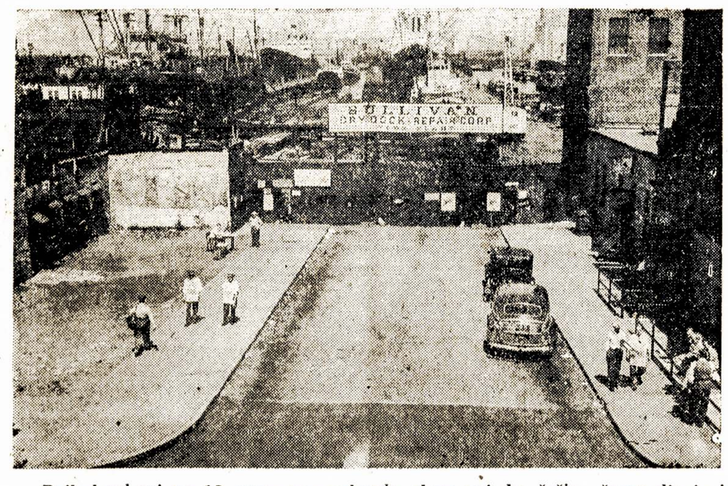

Reikalaudami po 13 centų per valandą algos priedo, šešių šventadienių ir atostogų su alga, 67,000 laivų statybos ir taisymo darbininkų buvo paskelbę streiką. CIO Industrial Union of Marine and Shipbuilding daug kur streiką jau laimėjo dėka gerai vadovybei ir unijistų vieningumui. Čia matomi prie Sullivan doku, Brooklyne, rytiniai pikietai, kurie ką tik pavadavo pikietavusius per naktį.

Pagedę Šunes ir Kova prieš Apriejimus

—Pagedęs šuva! — tai šiurpulingas klyksmas, kuris kasdien girdimas, jei ne viename, tai kitame Amerikos mieste. Tas klyksmas reiškia apriejimą, o apriejimas dažnai reiškia bjauriausią mirtį, kaip rašo amerikinis žurnalas Mc Call's Magazine.

Šunes ir kai kurie kiti gyvuliai šioje šalyje kasmet įkanda apie 30 tūkstančių žmonių. Vieni tų gyvulių yra pagedę, o kiti nužiūrimi, kad gali būti pagedę. Įkąstieji žmonės, nors ne visi, todėl su baime skubi pas gydytojus, nes supranta, kas atsitiks, jeigu jie yra aprieti ir išsivystys pagedimas.

Nuo išsivyščiusio pagedimo nėra jokio išgydymo. Visoj medicinos istorijoj dar nebuvo patikrinimo, kad pagedęs žmogus būtų išgydytas.

Kad pasiutligės pavojus taip plačiai suprantamas ir įkąsti žmonės bėga pas gydytojus ir į ligonines, tai palyginti mažas jų skaičius miršta nuo tos ligos Amerikoje—tiktai 30 iki 50 per metus. Kiti aprietieji pasigydo nuo nelaimės, bet pasigydymas ne lengvas. Per dvi ar trys savaites kasdien turi būti jiem skaudžiai leidžiami "adata" į vidurius čiepai nuo pasiutligės.

Apriejimai, išgąsčiai ir nelaimės dėl jų visai būtų nereikalingi, jeigu Amerikos valdžia tik truputį geriau pasirūpintų kova prieš tos ligos pavojų.

Šveicarija ir Švedija jau seniai panaikino apriejimus ir pagedimus. Anglija 1903 metais išnaikino visus pagedusius šunis ir per 15 metų po to nebuvo aprietas nė vienas Anglijos gyventojas. Bet 1918 m. atsitiktinai buvo iš užsienio įgabentas Anglijon vienas aprietas šuva ir nuo jo vėl praplito apriejimai ir pagedimai. Tad Anglija iš naujo leidosi į kampaniją prieš pasiutligę ir vėl ją visiškai nušlavė 1922 metais. Per 25 metus nuo to laiko iki šiol Anglijoj nebuvo nė vieno apriejimo.

Žymėtina, kad Švedija, Šveicarija ir Anglija tada neturėjo sekmingų čiepų šunims čiepyti nuo pagedimo, o Amerika šiandien įvalias turi tokių čiepų. Anglai, švedai ir šveicarai turėjo tik vieną ginklą nuo pagedimo, tai yra, sugaudyti visus šunis, uždaryti juos ir laikyti uždarytus gana ilgai, kol išsivystys pasiutligė pas tuos, kurie aprieti. Kiekvienas šuva buvo laikomas paskirai, taip kad negalėtų aprieti kitus šunis. Galų gale tik sveiki šunes buvo paleisti.

Amerika yra toli pirmyn nuprogresavus medicinoje, bet čia mažai kas tėra daroma kovai prieš tą bjaurybę — apriejimą ir pagedimą. Bet jeigu tik visi šunes būtų įčiepyti, tai per 30 dienų galima būtų beveik visai panaikint apriejimų pavojų.

Kiek kartų net New Yorko miesto taryboj buvo duodami sumanymai išleist vietinį įstatymą, kuris priverstų visus šunis įčiepyti, ir dar nepavyko nė vienas toks sumanymas! O New Yorkas yra vienas pažangiausių Amerikos miestų.

Iš Ko Išsivysto Pagedimas

Pagedimas atsiranda iš tam tikrų mažyčių perų (mikrobų, bakterijų), vadinamų *virusų*. Tai tokie smulkučiai perai, kad jų negalima matyti net per labiausiai padidinančius stiklinius mikroskopus.

Kuomet pagedęs šuva įkanda, tie perai eina į nervus ir ardo juos, o nervais jie palaipsniui varosi į smegenis ir gadina smegenų narvelius (celes). Galų gale, pagedimo perai pasirodo ir seilėse. Tai tokios seilės ir aprieja įkandamą žmogų ar gyvulį.

Pagedimu gali būt aprieti visi šiltakraujai gyvuliai. Buvo atsitikimų, kad net karvės, voverės ir vilkai įkąsdami apriejo žmones. 1940 metais Georgijos valstijoj pasiutusios lapės apriejo 17 žmonių. Trinidade tam tikri šikšnosparniai, siurbiantieji iš gyvulių kraują, apriejo 55 žmones per 6 pastaruosius metus.

Pagedimas pas įvairių rūšių gyvulius išsivysto nelygiu laikotarpiu — per 10 dienų iki ištisų metų nuo apriejimo. Bet vidutiniai pasiutimas pasireiškia per 42 dienas po apriejimo.

Kaip Elgiasi Pagedę Šunes

Pas šunis būna dvejopas pagedimas — staigus ir ilgesnis, siuntąs pagedimas. Staigusis pagedimas suparalyžiuoja ir numarina šunį per tris dienas. Staigiojo pagedimo ištiktas šuva neturi palinkimo kąsti, jeigu net jis erzinamas.

Siuntančiai pagedęs šuva elgiasi kaip tik priešingai. Jis, išėjęs iš savo buveinės, plačiai bastosi ir kanda, kas tik jam papuolė — žmones, karves, kates, šunis, šeškus, ožkas, avis. Šitaip pagedęs šuva nebando bet ką papjauti, o tik krimstelėja ir pasitraukia. Jeigu jis sutiks, sakysime, 10 šunų, tai kiekvienam krimstelės ir eis savais keliais.

Vienas šuva Alabamos valstijoj trumpu laiku taip apriejo 17 žmonių ir 200 galvijų. Californijoj kartą 37 vaikai išėjo iš mokyklos, per pamokų pertrauką ir sustojo aplink liguistą, suvargusį šunį, gailėdamiesi jo. Tai buvo pagedęs šuva. Bežiūrint, jis ėmė kandžioti vaikus ir vieną po kito tuoj apriejo visus 37. Vaikai kuo greičiausiai buvo įčiepyti ir visi išgijo. Bet mirė mokyklos sargas, kuris puolėsi sulaikyt šunį nuo vaikų kandžiojimo. Pagedęs šuva perdaug sargą apkramtė, taip kad nė čiepai jo neišgelbėjo.

Pagedimo Ženklai

Yra tam tikri ženklai, pagal kuriuos galima pažint pagedusį šunį, kada jis sugrįžta namo. Jo akys atrodo kaip stiklinės ir nemirksi. Dažnai galima net šiaudu paliesti tokio šuns akį, ir ji nemirktelės. Jo ausys paprastai pastatytos, tartum tėmijimui ar atsargumui. Tokiame pagedimo laipsnyje šunes apsiputoję ir kramto net akmenis, medžius ir žemę. Pagaliaus, jie lieka suparalyžiuoti ir dvesia.

Panašūs reiškiniai matomi ir pas pagedusį žmogų.

Pavojingiausia, jei pasiutęs šuva įkanda į nuogą kūno dalį. Įkandimas per drabužius ne tiek pavojingas, nes drabužiai sulaiko dalį nuodingųjų seilių.

Jeigu žmogus greitai po apriejimo neįčiepijamas, tai išsivysto šitokie ženklai. Nuopuola žmogaus ūpas, jis pasidaro labai erzus ir skauda gerklę. Paskui seka mėšlungiai, skaudūs raumenų traukymai, ypač gerklėje. Sunku arba negalima nuryti valgį bei gėrimą. Žmogus bijo, kad jis nesusivaldys ir ims kitus žaloti. Kai kada taip ir atsitinka. Buvo nuotikių, kur pagedęs žmogus apkramtė kitus. Galų gale, pagedėlis tampa visai suparalyžiuotas ir miršta.

Tik Mirties Laukti

Nėra jokių gyduolių, kurios galėtų sustabdyt išsivyščiusio pagedimo perus—jie nesulaikomai naikina nervų ir smegenų audinius. Tada ligonis tegali tiktai mirties laukti ir tikėtis, kad ji greitai ateis ir nebus perdaug skaudi.

Tokius ligonis gydytojai laiko tamsiuose, tyliuose kambariuose, kad jiem ramiau būtų, ir leidžia į kraują morfinos, kuri tuo tarpu naikina skausmą ir ramina nervus. Gerklės skausmas neleidžia ligoniui nieko nuryti. Todėl gydytojai kartais įšvirkščia kokainos į gerklės raumenis. Kokaina apmarina skausmą, taip kad ligonis galėtų pavalgyti ir atsigerti.

Daugiau beveik nieko negali gydytojai pagelbėti pagedusiam žmogui.

Kaip Pigiai Galima Būtų Panaikint Pagedimo Pavojų

Jungtinėse Valstijose yra apie 16 milionų šunų. Čiepai vienam šuniui apsaugoti nuo pagedimo lėšuoja apie 25 centus. Taigi visiem tiem šunim įčiepyti reikėtų tik už 4 milionus dolerių vaistų. O valdžia kur kas daugiau išleidžia vien karvių saugojimui nuo džiovos ir Bang's ligos.

Tuo tarpu žmonių apriejimai, čiepijimaisi nuo pagedimo, vertingų gyvulių pasiutimai ir dvėsimai, ir kiti nuostoliai dėl apriejimų lėšuoja amerikiečiams apie 3 milionus dolerių per metus.

Bet jeigu valdžia tam išleistų tik 10 milionų dolerių, tai galėtų visiškai išnaikint pagedimo ligą ir jos pavojus šioje šalyje.

J. C. K.

SKIRTINGI GĖRIKAI

Tenka girdėti skirtingų nuomonių apie dviejų laipsnių gėrikus. Vieni žmonės sako, geriau kasdien po truputį įsigerti, negu tarpais visai alkoholio neragauti, o tik retkarčiais smarkiai "nusitaisyti." Kiti tvirtina, kad išmintingiau kartą per kelias savaites pasigerti, negu kasdien po biskelį "dažyti." Šie sako, kasdieninis gėrimas, nors ir po mažai, veda į paprotį.

Kai dėl traukimo į paprotį, tai tiesa. Bet leiskime, paprotys nepereina vidutiniškumo ribų. Kaip tada?

Ginčijamąjį klausimą atsako paskutinis numeris Amerikos Gydytojų Susivienijimo Žurnalo. Jis šitaip apibūdina vidutinį gėriką:

Vidutinis gėrikas yra sveikas, suaugęs ir gerai mintąs žmogus, kuris per dieną išgeria po du stiklelius degtinės, jeigu jis negeria "ant tuščio pilvo, pirm pusryčių."

Tinkamiausias laikas porą stiklelių išgerti yra prieš pat vakarienę arba tuojau po jos.

Vienas gydytojas primena tame žurnale, jog apdraudos kompanijos laiko labai rizikingu bizniu apdrausti tuos, kurie tik trejetą kartų per metus geria, smarkiai pasigeria ir girtuokliauja dvi ar tris dienas vienu pradėjimu. Per tokį "šumą" žmogus gali nuo persigėrimo susirgti, staiga mirti arba į pavojingą gyvybei nelaimę įpulti. Žymėtina, jog ketvirtą mėnesių negėręs žmogus paskui greičiau pasigeria už tą, kuris kasdien ar kartą per savaitę ištuština po keletą stiklelių.

Apdraudos kompanijos žino, ką kalba apie gėrikus. Jos apdraudžia žmonių gyvybę ne dėl meilės, bet dėl biznio. Kuo ilgiau apdraustas žmogus gyvena, tuo daugiau kompanijai pelno. Jose yra milionai apsidraudusių ir jos veda rūpestingas apyskaitas apie amžių, kokiame, bendrai imant, miršta blaivininkai, įvairių rūšių gėrikai ir visokių užsiėmimų žmonės. Tuo būdu apdraudos kompanijos išsidirba taisykles, paremtas šimtais tūkstančių ir milionais mirimų.

Kas liečia vidutinį gėriką, paimantį po dvi burneles degtinės arba po porą stiklų alaus kasdien, tai jis taipgi trumpina sau amžių bent puse metų, kaip rodo apdraudos kompanijų skaitmenys. **N. M.**

MOKSLININKAI ATGAIVINO 40,000 METŲ UŽŠALUSIAS BAKTERIJAS

MASKVA.—Sovietų mokslininkai, vadovaujant prof. Vorkutinskiui, atgaivino mikrobus bakterijas, kurios buvo užšalusios per 40,000 metų šiauriniame Sibire, arti Kara Jūros. Kai kurios tų bakterijų yra ligų perai, o kitos nekenksmingos.

Neseniai sovietinių mokslininkų padaryti bandymai įrodė, jog tokie mažyčiai (vieno narvelio) organizmai gali būti atgaivinti net po to, kai jie užšaldomi 270 laipsnių žemiau zero.

AUKSO KASYKLOS PIETŲ AFRIKOJE

310,000 negrų darbininkų Pietinėje Afrikoje iškasa anglams 450 tonų aukso per metus, o aukso kaina — 1 milionas ir 240 tūkstančių dolerių tonui. Tie negrai tegauna tiktai po 50 centų algos už vargingo darbo dieną.

KARINĖS DUJOS KAIPO GYDUOLĖ

CHICAGO.— Karinės muštardinės dujos padeda gydyti Hodgkin's ligą, tai yra, limfatiškų liaukų gedimą, panašų į vėžį. Profesorius M. W. Wintrobe apie tai raportavo suvažiavimui Amerikos Gydytojų Kolegijos šiemet gegužės pradžioje.

Kornų (kukuruzų) medžiaga yra vartojama gaminti saldainiams ir drebučiams (džėlėms), klijams, muilui ir alkoholiniams gėrimams.

AUKŠTUJŲ ŠIMONIŲ LIKIMAS

—7-10-47— **Mažosios Lietuvos Buities Romanas** —7--

Rašo Ieva Simonaitytė

(Tąsa)

—Kraitis būtų geras,—mąsto ausdama Gerda, — tik kad Francui, tat ne visai . . .

Francas Ermanis — Gerdos sužadėtinis.

Pereitomis Kalėdomis sukalbėta, kad Gerda išeis į Poškus prie Ermanio. Tiesa, nėra dideli gyventojai Ermaniai, tiktai butelninkai. Iš karto spyrėsi Gerda: už vokiečio? Ne!

—Ko tu jau benori?—ėmė tėvai barti. —Ar negana dailus jis vyras? Ir koks jis tau geras! Kur tu čia jau, taip kitur nueisi su savo dalimi? Gali tikrai patenkinta būti. Ne kiekvieną lietuvę veda vokietis. Yra gana mergaičių, norinčių Ermanių Franco; jis nežiūri nė į vieną.

Bet Gerda žinojo, kad jis žiūri į kitas. Ji žinojo net, kad Poškų Liepaitikė. . . tik gėda tai tėvams sakyti. Tačiau Gerda nežinojo to,—ji dar per jauna,—kad ne kiekviena lietuvė eina už vokiečio. Vis viena, nors vokiečiai ir jaučiasi ponai, lietuvės nėmaž neplėšosi dėl jų. O tokių tėvų menkai terasi, kurie leistų dukteris už vokiečio, arba sūnus galėtų parvesti į ūkį vokišką marčią.

—Vokietis ne ūkininkas, vokietė ne šeimininkė,—sako būras ir griežtai numoja ranka, rodydamas, kad šitas reikalas jau atliktas.

To Gerda dar nežinojo. Bet Ermaniukas atrodė dailus vaikinas. Žinoma, vokietis atrodo vis jau kitoks už būrą.

Na, ir perkalbėjo pagaliau.

Ateisianti rudenį žada būti vestuvės. Dabar reikia skubinti ruoštis. Kraitis turi būti geras, kaip ūkininko dukteriai pritinka. Ir Ašpurvienė prisispyrusi laiko dukterį staklėse. Tiesa, kai kada lipa net ir pati į stakles.

Bet atėjęs Francas ne kartą šaiposi:

—Jūs su savo būriškais būdais pas mus neateisite. Mes švęsime vestuves vokiškai.

Nutildavo kalbėjusi motina Ašpurvienė, piktai nusikosėdavo Ašpurvis, bet tylėdavo—lyg ir bijodamas žento. O Gerda, baisiai išplėstomis akimis, nusisukdavo į langą ir žiūrėdavo į pušynėlį, nors nė vieno medžio nematydavo. Ir juo plačiau stengdavosi Gerda atidaryti akis, kad būtų daugiau vietos . . . nes jos jau skendėja ašarose. Dėl dievo, tik nemirkčioti . . . ašaros pasipiltų tada srovėmis per veidus, ir Francas galėtų tat pamatyti.

Tik vaiku du, Jokūbas ir Jonas, reikšmingai pasikumštydavo vienas antrą į pašonį ir tyliai prasišalindavo iš stubos. O lauke tardavosi, ką anam "paikam vokiečiui" padaryti.

Šiandien Gerda vis aprinka raštus, juos negerai suspardydama. Kiek kartų ji persiskaito! Kelis kartus jau praleido klaidingą raštą. Pataisyti nebėra galima.

O kiek tas nevertasis šautuvas šiandien siūlų paduria . . . Rasi netikrą turiu šautuvuką? Ne, tas pats. Še, ir šeiva iškritusi nuriedėjo po staklėmis: eik, gaudyk dabar, kur dingo nevėrtoji!

—Eisiu šeivų prisitrinti.—Gerda lipa iš staklių. Kaži, ar tai jau šiandien visa kas sužavėta: šeivos bėga už galų. O tos gijos, kaip jos painiojasi . . .

—Na, Gerdele, šiandien staklių nėmaž negirdėti, — sako įėjusi Ašpurvienė. — Eik austi, aš pritrinsiu šeivų. Ką dirbi dabar, kam painioji gijas?

Vėl nuėjo Gerda į stakles, bet rankos nuleistos, ilsis. Pagaliau, sukaupusi visą savo drąsą, prašneko:

—Žinai ką, mama, aš—aš—už Ermanio nėisiu.

—Dabar gana! Ar tu jau proto nebeturi, ar ką?

—Aš proto neturėjau tuomet, mamyte, kada aš Francui pasižadėjau.

—Ir prasimanysi tokius niekus! Matysi, ką tau tėvelis pasakys.

—Tai jau ne niekai, Francas Ermanis vokietis. Vokiečiai tik bėdoje būdami tepažįsta lietuvį: kai jiems pinigų reikia.

—Ale kad tu gudri, kas tau taip įpasakojo?

—Neprivalo niekas nieko įpasakoti, aš pati žinau. Kas nežino, koks nusigyvenęs, nusigėręs Ermanis, dar ir mergą turi.—Nukaito mergaitė pasakiusi šita, bet ręsi motina dar ir nežino, reikia paaiškinti.

—Tai reikėjo pirmiau apgalvoti, dabar . . .

—Dabar jis tik mano pinigų tenori,—spyrėsi Gerda.—O šiaip jam vis viena... ne, aš neisiu už vokiečio.

—Aš žinau, žinau . . . tu manai . . . tavęs norės Šimonis, ką?

Susigėdo Gerda ir, galvą nuleidusi, pasakė:

—Aš nieko nemanau, aš niekur netekėsiu.

—Ak, tu nori palikti senmergė ražienoms grėbstyti. Man kas! Juk ne man gėda, o tau. Bet apsigalvok, mergele. Apgailėsi . Ką kalbės žmonės? Jie netikės, kad tu atsitraukei, o sakys, kad Ermanis tave paliko. Ar žinai, kiek yra pavydinčių?

—Tegu pasilaiko jį sau pavydintieji. Nenoriu jo, niekad jo nenorėjau! — atkakliai atsikirto Gerda.

Ūžė dar Ašpurvienė, kad čia turėjęs toks pasipainioti . . . bet nebebarė. Rasi jau pati suprato, kad duktė gerai daranti.

—Ne, aš neisiu už Ermanio!—pakartojo sau Gerda, išėjus motinai. — Kaip gyrė jis man anądien vokiečius. Kokie jie geri, kokie jie šventi. Gyrų mąšelis! Dabar gavau pažinti jų gerumą. Vargšas Matas Šimonis! Taip, motina tikrai atspėjo, kad mano mintis pas Šimonį . . . kad jam kaip galėčiau padėti tą sunkųjį vargą vargti . . . O rasi aš jam ir kiek patinku. Juk jis dabar nebeturtingas. Tėvas duos man dalies, kraitį turiu gerą; Ermanis kartais, kai gerai būna nusiteikęs, aiškina, kad aš daili . . . rasi ir patiksiu . . .

Susigėdo Gerda ir vėl nuraudo dėl savo pačios minčių. Ji žino, kad nereikia taip jau labai džiaugtis savo dailumu, tai negražu . . . Bet jaunystė—paikystė!

— — — — — — — — — — — — — — —

Ir eina dienos, kupinos darbų, ir slenka naktys, pilnos ilgesio ir svajonių.

Matas nebeateina, nors anąkart ir žadėjo netrukus vėl apsilankyti. Tiesa, ne taip jau žodžiais žadėjo, bet . . . bet kam reikalinga žodžių jaunystėje, — svarbu, kad vienas kitą supranta.

Tėvas, išgirdęs apie Gerdos nusistatymą nebeiti už Ermanio, niekò neatsakė žmonai, tik nusišypsojo. Nežinia, ką jis manė. Rasi jis jau ir patsai apgailėjo, prikalbėjęs dukrelę eiti už vokiečio, rasi ir jis pats tikisi gauti Šimonį į žentus. Tik pirma reikia jam įsitikinti, ar jaunasis kam vertas, ar bus šeimininkas, ar mokės gyventi. Bet jei jis dar kartą sakytų esąs bajorų sūnus, tuomet jau ne— ir būrai jaučia savigarbą.

Iki šiol Ašpurvis bloga nė pusę žodžio negali sakyti apie Šimonį. Jis dirba kaip arklys. Nueina ryte Ašpurvis į Aukštujų jų atkalnį—Matas jau ant kojų; vakare, nors ir kaži kaip vėlai—Matas dar vis tebedirba.

O darbas, kaip matyti, labai sekasi. Ir kelis darbininkus turi prisiėmęs Šimonis. Žemė jau matuota, ten skūnei vieta jau apibrėžta, čia gyvenamajai akmenų, molio jau privežta. Medžių lentoms davė patsai Ašpurvis iš savo miško. Ir žemės jau dalis aparta, apsėta, apsodinta.

Parėjęs namo Ašpurvis tik giria ir giria Šimonį.

O Gerdutė negali atsigėrėti klausydama. Tik klausti — ne, ji nieko neklausia. Jai gėda kaži kodėl.

Ir motina nieko nebesako apie Ermanį. O Ermanis ir dar nebuvo atėjęs, bet geriau būtų, kad ateitų: būtų galima pasakyti savo nusistatymą.

—Rytoj šventa, rytoj aš eisiu . . . — susigėdo mergaitė. — Ne, aš nenoriu jį pamatyti, aš tik noriu žinoti, kaip toli jo statybos. Rasi jo paties ten nebus. Tėvelis sako, kad šventadieniais jis einąs ar darbininkų ieškoti, ar medžiagos naujos kur apsižiūrėti, ar šiaip kur nors. Juo geriau, kad jo nebūtų,—bet vėl nurausta mergaitė, nors ir save ji nori apmeluoti, bet vis viena ji meluoja. — O jeigu jis čia bus, tai pabėgsiu, nepasirodysiu jam.

—O jis man patinka, — atguldama ir apsiklodama galvą šį šeštadienio vakarą sako Ašpurvytė.

(Bus daugiau)

Turčiams milionus dolerių grąžinimo biliaus bičiuliai republikonai kongresmanai Joseph W. Martin iš Mass. ir Harold Knutson iš Minn. linksmai sveikina vienas kitą pasisekimu. Kongrese jų bilius priimtas 302 balsais prieš 112 balsų. Tas bilius taipgi skaitomas fabrikantų įkvėpimu, kadangi toks numušimas taksų, kokį įvykintų tas bilius, patarnautų tik turčiams. Laukiama, kad prezidentas jį atmes. Prez. yra priešingas bile kokiam dabar numažinimui taksų.

CHICAGOS ŽINIOS

Nusmaugė Šeimininkę

Harry Sharky, 55 m., 9249 So. Chicago, gyveno pas Mrs. Florence Stokes, kuri vertėsi kambarių rendavimu. Sharky pas ją išgyveno virš 2 met. Kaip ten jie susiginčino ,kad jie susipyko ir to pasekmėj, Sharky nusmaugė Stokes .

Po įvykusios žmogžudystės, kaip pats Sharky policijai pranešė, kad jis dar išgulėjęs tame pačiame kambaryje 3 naktis ir dienomis išleisdavęs šunis pasilakstyti ir pašerdavęs.

Apie įvykį pats Sharky pranešė policijai. Jis sako, kad jie abu gėrė, o vėliau Mrs. Stokes puolusi jo mušti, jis pagriebęs ir pasmaugęs.

Kaip ilgai jis laikė ją užsmaugęs, jis neatsimenąs. Tik kaip pajutęs, kad ji jau negyva, paleidęs iš rankų.

Policija atvykusi rado moteriškę negyvą ant aslos, bet po jos buvo sukrešėjusio kraujo. Tad veda tolimesnį tyrinėjimą apie užmušimo būdą.

Stokes turi 3 sūnus ir vieną dukterį, ir visi jie vedę. Kaimynai sako, kad Stokes buvusi labai linksmo būdo moteris ir su visais draugiškai sugyveno.

Užmušėjas suareštuotas.

Rep.

Vietoje Vedybų—Laidotuvės

Henry Denoytt ir Margaret C. Burner susitarė apsivesti. Bet prieš vedybas išvyko į Pell Lake, Wis., pasimaudyti. H. Denoytt paliko Miss Burner ir automobilį šalykelyj, o pats nuėjo į vandenį. Burner daboja, kaip jis nardosi. Bet štai, jis pasinėręs nebeiškilo. Burner supratus, kad atsitiko nelaimė, pradėjo šaukti pagalbos.

Policija rado Denoytt nuskendusį, su perskelta galva ir nulaužtu sprandu.

Jis šoko į 5 pėdų gilumo vandenį.

CIO Ragina Pakelti Mokytojams Algas

Illinois State CIO Taryba diskusavo mokytojų algų pakėlimo klausimą. Jie priėjo išvados, kad tik geriau apmokami mokytojai galės tinkamiau paruošti mokinius. CIO ir AFL siūlė, kad valstijos seimelis dadėtų prie mokyklų budžeto $10,000,000.

Toks siūlymas yra labai svarbus, nes nuo jaunimo tinkamesnio išauklėjimo ir išmokslinimo, priklauso mūsų šalies ateitis.

Aktorė Gavo Perskyras dėl To, Kad Vyras Pavalgęs Miegodavo

HOLLYWOOD, Cal. — Teismas davė perskyras (divorsą) judamųjų paveikslų aktorei Hedy'ai Lamarr todėl, kad jos trečias vyras, aktorius John Loder, pavalgęs vakarienę, tuoj eidavo gult ir nenorėdavo pasišnekėti su ja.

Anglija sumažino popieros įgabenimus iš užsienių, kad liktų daugiau dolerių kviečiams pirkti.

HARTFORD, CONN.

Ruošiamės prie Apskričių Piknikų

Liepos 14 d. įvyko LLD 68 kuopos susirinkimas. Kuopos organizatorius J. Kazlauskas susirinkimą atidarė laiku ir paaiškino, kad kuopa gerai stovi. Iš komisijų raportų paaiškėjo, kad dabar mūsų visų didžiausias darbas, tai padaryti pasekmingus du Lietuvių Literatūros Draugijos ir Lietuvių Darbininkų Susivienijimo piknikus.

Pirmas piknikas yra apskričių ruošiamas nedėlioj, 3 d. rugpjūčio, Lietuvių Parke, Waterburyje, demokratinės spaudos palaikymui. Jis įvyks gražiame parke ir dar pagerintame. Visada, praeityje spaudos piknikai sutraukdavo daug žmonių. Jie būdavo ruošiami Hartfordo Lietuvių Parke, bet šiemet įvyks Waterburyje, nes šis miestas yra viduryje valstijos lietuviškų kolonijų. Manoma, kad bus visiems patogu suvažiuoti. Hartfordiečiai šiame piknike dalyvaus masiniai, nes ruošiamės turėti du didelius busus publikos, kurie 12 val. dieną išeis nuo Laisvės Choro svetainės, 155 Hungerford St. Viename buse vyks Laisvės Choras, kuris dalyvaus programoje, o kitame — publika. Suprantama, dar nemažai važiuos ir savo privatiniais automobiliais.

Spaudos piknike bus duodama dainų programa, kurios išpildyme dalyvaus Laisvės Choras ir Vilijos Choras. Prakalbą sakys Jonas Gasiūnas iš Brooklyno, LDS Pildomosios Tarybos prezidentas. Norinti važiuoti busu, tai tuojau užsisakykite bilietus pas LLD kuopos sekretorius, B. Muleranką arba W. Brazauską.

Iš Waterburio buvo pažymėta, būk šį pikniką rengia LLD ir LDS kuopos, tikrumoj, jį rengia LLD ir LDS apskritys, kurios apima visas Conn. valstijoj kuopas. Todėl yra pareiga visų lietuvių kolonijų energingai ruoštis prie pikniko, nusisamdyti busus, važiuoti savais automobiliais, sudaryti pikniką kuo skaitlingiausią, nes darbininkiškai spaudai parama yra labai reikalinga.

Kita komisija raportavo apie LLD ir LDS apskričių ruošiamą savo veiklos palaikymui pikniką, kuris atsibus sekmadienį, 31 d. rugpjūčio, Lietuvių Parke, Hartforde. Šiame piknike taip pat bus dainų programa ir bus sakomos prakalbos bėgamais dienos klausimais. Bus ir kitokių pavairinimų, bet apie tai teks vėliau plačiau parašyti.

Kuopa gavus Nominacijų Blankas LLD Centro Komiteto narių ir alternatų būsimam terminui. Bet šis susirinkimas neskaitlingas buvo, tai nominacijos atidėta ant sekamo. Į sekamą susirinkimą pareiga visų narių atsilankyti, nes, apart nominacijų, turėsime ir taip daug svarbių reikalų. Sekamas kuopos susirinkimas įvyks pirmadienį, 11 d. rugpjūčio. Visi nariai prašomi dalyvauti .

Į kuopą per mažai gauta naujų narių. Kame gi dalykas, kad negaunam pageidaujamo skaičiaus naujų narių? Man rodosi, kad mes visi per mažai kreipiame atydos į auklėjimą šios organizacijos ir nededame užtektinai pastangų paaiškinimui kitiems lietuviams apie Draugiją, kad įtraukus juos į narius. Rodosi, jeigu visi užsidėtume sau už pareigą gauti į metus po vieną naują narį, tai ir galėtume tą padaryti. Mūsų Draugija išleidžia žurnalą Šviesą, duoda nariui veltui tų metų svarbią knygą, o duklė į metus tik $1.50. Visi gi suprantame, kaip yra svarbus dalykas leisti apšvietą. Pasirūpinkime įrašyti daugiau narių į kuopą.

W. Brazauskas,
LLD 68 Kp.
Prot. Raštininkas.

Bridgeport, Conn.

LDS 74 kuopa savo susirinkime išrinko komisiją busų rengimo, važiuoti į Laisvės pikniką, sekmadienį, rugpjūčio (Aug.) 3 d., Waterbury, Conn. Komisijon pateko: J. J. Mockaitis ir A. Švegžda, be to, gauta pagelbininkai, P. Baranauskas ir C. Barolis, Lietuvių Kliubo gaspadorius. Todėl, dabar, kurie tik norite važiuoti ant to smagaus pikniko, matykite bent kurį čionai paminėtų ir nesivėluokite, nes kitaip gali vietų pritrūkti. Galima patelefonuoti J. J. Mockaičiui, 5-2381, po 5 val. vakare.

Tikimasi keletą busų prirengti ir kad bridgeportiečiai būtų skaitlingiausi Laisvės piknike.

J. J. Mockaitis.

Egzaminuojam Akis, Rašome Receptus
Darome ir Pritaikome Akinius

Drs. Stenger & Stenger
Optometrists
394-398 Broadway
Brooklyn, N. Y.
Tel. ST. 2-8342

Fotografas

Traukiu paveikslus familijų, vestuvių, kitokių grupių ir pavienių. Iš senų padarau naujus paveikslus ir krajavus sudarau su amerikoniškais. Reikalui esant ir padidinu tokio dydžio, kokio pageidaujama. Taipogi atmaliavoju įvairiom spalvom.

Kampas Broadway ir Stone Ave. prie Chauncey St., Broadway Line
JONAS STOKES
512 Marion St., Brooklyn,
Tel. GLenmore 5-6191

DIDIEJI DIENRAŠČIO LAISVĖS PIKNIKAI

Žemiau paduodame surašą, kur jau yra ruošiami piknikai naudai dienraščio Laisvės. Jei kur kitur yra ruošiama ir žemiau dar nėra pažymėta, tai prašome gret pranešti, o mes pažymėsime. . .

Waterbury, Conn. — Rugpj.-Aug. 3
LIETUVIŲ PARKE, CHESTNUT RD.
RENGIA LDS IR ALDLD APSKRIČIAI

Shenandoah Apylinkė—Rugp.-Aug. 10
BUS BRANDONVILLE GIRAITĖJE
Rengia vietos lietuvių organizacijos

Philadelphia—Rugpjūčio (Aug.) 31
CRESCENT PICNIC GROUNDS
56 Cornell Ave., Gloucester Heights, N. J.
Tai bus prieš Labor Day šventę.

CHARLES J. ROMAN
(RAMANAUSKAS)

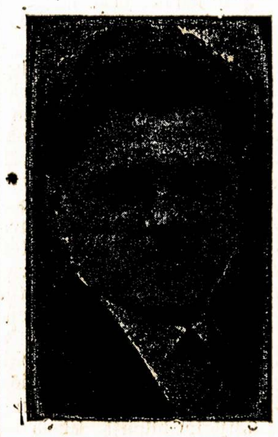

Laidotuvių Direktorius

★

Liūdėsio valandoj kreipkitės prie manęs dieną ar naktį, greit suteiksime modernišką patarnavimą. Patogiai ir gražiai moderniškai įruošta mūsų šermeninė. Mūsų patarnavimu ir kainomis būsite patenkinti.

★

1113 Mt. Vernon St.
PHILADELPHIA, PA.
Telefonas Poplar 4110

LICENSES
WHOLESALE AND RETAIL
Beer, Wine, Liquor

NOTICE is hereby given that License No. EB 277 has been issued to the undersigned to sell beer at retail under Section 107 of the Alcoholic Beverage Control Law at 252 South 9th St., Borough of Brooklyn, County of Kings, to be consumed on the premises.

MORRIS ZACK

NOTICE is hereby given that License No. EB 951 has been issued to the undersigned to sell beer at retail under Section 107 of the Alcoholic Beverage Control Law at 57 Willoughby Ave., Borough of Brooklyn, County of Kings, to be consumed on the premises.

FISCHETTI BROS.
(Bowling & Billiards, Inc.)

NOTICE is hereby given that License No. EB 1861 has been issued to the undersigned to sell beer at retail under Section 107 of the Alcoholic Beverage Control Law at 685-7 DeKalb Avenue, Borough of Brooklyn, County of Kings, to be consumed on the premises.

MAX SHEVINSKY & MEYER ROSEN

NOTICE is hereby given that License No. EB 1471 has been issued to the undersigned to sell beer at retail under Section 107 of the Alcoholic Beverage Control Law at 48 Ralph Avenue, Borough of Brooklyn, County of Kings, to be consumed on the premises.

JOHN BURKE

NOTICE is hereby given that License No. EB 276 has been issued to the undersigned to sell beer at retail under Section 107 of the Alcoholic Beverage Control Law at 58-70 East 18th Street, Borough of Brooklyn, County of Kings, to be consumed on the premises.

D & J CAFETERIA INC.

NOTICE is hereby given that License No. EB 1712 has been issued to the undersigned to sell beer at retail under Section 107 of the Alcoholic Beverage Control Law at 1825 Emmons Avenue, Borough of Brooklyn, County of Kings, to be consumed on the premises.

NICHOLAS CONTOS

NOTICE is hereby given that License No. EB 1173 has been issued to the undersigned to sell beer at retail under Section 107 of the Alcoholic Beverage Control Law at 376 Union Avenue, Borough of Brooklyn, County of Kings, to be consumed on the premises.

ANNA BISZESKI
(Adm. of Estate of Anthony Biszeski)

NOTICE is hereby given that License No. EB 388 has been issued to the undersigned to sell beer at retail under Section 107 of the Alcoholic Beverage Control Law at 73 Jay St., & 167 Front St., Borough of Brooklyn, County of Kings, to be consumed on the premises.

CHARLES REINHARDT

NOTICE is hereby given that License No. EB 1798 has been issued to the undersigned to sell beer at retail under Section 107 of the Alcoholic Beverage Control Law at 409 Bushwick Avenue, Borough of Brooklyn, County of Kings, to be consumed on the premises.

HENRY GOLDSTEIN & LOUIS KARP

NOTICE is hereby given that License No. CB 715 has been issued to the undersigned Interior Basin in TeMhiletoavbgkétaoin to sell beer at retail under Section 107 of the Alcoholic Beverage Control Law at Interior aBsin in The Mill Basin District, Borough of Brooklyn, County of Kings, to be consumed on the premises.

HUDSON RIVER YACHT CLUB, INC.

NOTICE is hereby given that License No. EB 313 has been issued to the undersigned to sell beer at retail under Section 107 of the Alcoholic Beverage Control Law at 120 Fulton Street, Borough of Brooklyn, County of Kings, to be consumed on the premises.

ANNA MURRAY & BARNEY TURNER

NOTICE is hereby given that License No. EB 347 has been issued to the undersigned to sell beer at retail under Section 107 of the Alcoholic Beverage Control Law at 239 Reid Avenue, Borough of Brooklyn, County of Kings, to be consumed on the premises.

THOMAS HARRINGTON
(The Friendship Bar & Grill)

NOTICE is hereby given that License No. EB 438 has been issued to the undersigned to sell beer at retail under Section 107 of the Alcoholic Beverage Control Law at 2080 E. 18th St., Borough of Brooklyn, County of Kings, to be consumed on the premises.

OCEAN RECREATION, INC.

NOTICE is hereby given that License No. EB 368 has been issued to the undersigned to sell beer at retail under Section 107 of the Alcoholic Beverage Control Law at 541 Knickerbocker Ave., Borough of B'klyn, County of Kings, to be consumed on the premises.

FRANK WIEDMER

NOTICE is hereby given that License No. GB 2380 has been issued to the undersigned to sell beer at retail under Section 107 of the Alcoholic Beverage Control Law at 1019 Manhattan Ave., Borough of Brooklyn, County of Kings, to be consumed off the premises.

ROMAN KURPIESKI

NOTICE is hereby given that License No. GB 2388 has been issued to the undersigned to sell beer at retail under Section 107 of the Alcoholic Beverage Control Law at 3 East 5th Street, Borough of Brooklyn, County of Kings, to be consumed off the premises.

LAWRENCE PHILIP BARBIERI

NOTICE is hereby given that License No. GB 7345 has been issued to the undersigned to sell beer at retail under Section 107 of the Alcoholic Beverage Control Law at 123 Berry Street ,Borough of Brooklyn, County of Kings, to be consumed off the premises.

ELIAS ZABAWSKI

NOTICE is hereby given that License No. GB 10947 has been issued to the undersigned to sell beer at retail under Section 107 of the Alcoholic Beverage Control Law at 374 Ralph Avenue, Borough of Brooklyn, County of Kings, to be consumed off the premises.

LARRY McMILLAN

NOTICE is hereby given that License No. GB 2506 has been issued to the undersigned to sell beer at retail under Section 107 of the Alcoholic Beverage Control Law at 515 Parkside Avenue, Borough of Brooklyn, County of Kings, to be consumed off the premises.

IRVING GROSS

NOTICE is hereby given that License No. GB 12158 has been issued to the undersigned to sell beer at retail under Section 107 of the Alcoholic Beverage Control Law at 2292 Pitkin Avenue ,Borough of Brooklyn, County of Kings, to be consumed off the premises.

GIUSEPPE TRIOLO & CARL ANGELICA

NOTICE is hereby given that License No. GB 1565 has been issued to the undersigned to sell beer at retail under Section 107 of the Alcoholic Beverage Control Law at 46 Montrose Avenue, Borough of Brooklyn, County of Kings, to be consumed off the premises.

RICHARD and LEONARD GUARDINO
(Guardino Bros.)

NOTICE is hereby given that License No. GB 7123 has been issued to the undersigned to sell beer at retail under Section 107 of the Alcoholic Beverage Control Law at 42 Johnson Avenue, Borough of Brooklyn, County of Kings, to be consumed off the premises.

SAMUEL SPERBER

NOTICE is hereby given that License No. GB 1666 has been issued to the undersigned to sell beer at retail under Section 107 of the Alcoholic Beverage Control Law at 241 Ridgewood Avenue, Borough of Brooklyn, County of Kings, to be consumed off the premises.

JOHN H. BAMMANN

NOTICE is hereby given that License No. GB 1543 has been issued to the undersigned to sell beer at retail under Section 107 of the Alcoholic Beverage Control Law at 694 New Lots Ave., Borough of Brooklyn, County of Kings, to be consumed off the premises.

SALVATORE MANZIONE

NOTICE is hereby given that License No. GB 1694 has been issued to the undersigned to sell beer at retail under Section 107 of the Alcoholic Beverage Control Law at 400 Lorimer Street, Borough of Brooklyn, County of Kings, to be consumed off the premises.

MARY BEREHEIKA

NOTICE is hereby given that License No. GB 2437 has been issued to the undersigned to sell beer at retail under Section 107 of the Alcoholic Beverage Control Law at 502 Lorimer Street, Borough of Brooklyn, County of Kings, to be consumed off the premises.

CABIRIA ROSSIELLO

NOTICE is hereby given that License No. GB 2544 has been issued to the undersigned to sell beer at retail under Section 107 of the Alcoholic Beverage Control Law at 1324 Newkirk Ave., Borough of Brooklyn, County of Kings, to be consumed off the premises.

BEN KEILER
(Rugby Dairy & Grocery)

NOTICE is hereby given that License No. GB 1290 has been issued to the undersigned to sell beer at retail under Section 107 of the Alcoholic Beverage Control Law at 3327 Fulton Street, Borough of Brooklyn, County of Kings, to be consumed off the premises.

WILLIAM HANSEN

NOTICE is hereby given that License No. GB 1329 has been issued to the undersigned to sell beer at retail under Section 107 of the Alcoholic Beverage Control Law at 708A Fulton Street, Borough of Brooklyn, County of Kings, to be consumed off the premises.

BENEDICT GRESKY

NOTICE is hereby given that License No. GB 11056 has been issued to the undersigned to sell beer at retail under Section 107 of the Alcoholic Beverage Control Law at 112 N. Henry Street, Borough of Brooklyn, County of Kings, to be consumed off the premises.

JOHN H. McMAHON

NOTICE is hereby given that License No. GB 8990 has been issued to the undersigned to sell beer at retail under Section 107 of the Alcoholic Beverage Control Law at 290 Etna Street, Borough of Brooklyn, County of Kings, to be consumed off the premises.

HENRY RUDOLF

NOTICE is hereby given that License No. GB 7813 has been issued to the undersigned to sell beer at retail under Section 107 of the Alcoholic Beverage Control Law at 289 Oakland Street, Borough of Brooklyn, County of Kings, to be consumed off the premises.

MARY MYCHALISZYN

NOTICE is hereby given that License No. GB 2537 has been issued to the undersigned to sell beer at retail under Section 107 of the Alcoholic Beverage Control Law at 370 Crescent Street, Borough of Brooklyn, County of Kings, to be consumed off the premises.

EARLE E. TWIGG & SAMUEL E. TWIGG

NOTICE is hereby given that License No. GB 1750 has been issued to the undersigned to sell beer at retail under Section 107 of the Alcoholic Beverage Control Law at 1459 Bushwick Ave., Borough of Brooklyn, County of Kings, to be consumed off the premises.

HENRY SCHLOBOHM

NOTICE is hereby given that License No. C 167 has been issued to the undersigned to distribute beer at wholesale under Section 107 of the Alcoholic Beverage Control Law at 510-512 Meeker Ave. & 47 Herbert St., Borough of Brooklyn, County of Kings, to be consumed off the premises.

GREENPOINT BEER DISTRIBUTORS

NOTICE is hereby given that License No. C 510 has been issued to the undersigned to distribute beer at wholesale under Section 107 of the Alcoholic Beverage Control Law at 2233 Utica Ave., Borough of Brooklyn, County of Kings, to be consumed off the premises.

BERLIN BROS., INC.

NOTICE is hereby given that License No. C 482 has been issued to the undersigned to distribute beer at wholesale under Section 107 of the Alcoholic Beverage Control Law at 6409 Eighth Ave., Borough of Brooklyn, County of Kings, to be consumed off the premises.

BERLIN BROS., INC.

NOTICE is hereby given that License No. C 428 has been issued to the undersigned to distribute beer at wholesale under Section 107 of the Alcoholic Beverage Control Law at 391 Meeker Ave., Borough of Brooklyn County of Kings, to be consumed off the premises.

BERLIN BEVERAGE SERVICE, INC.

NOTICE is hereby given that License No. C 692 has been issued to the undersigned to distribute beer at wholesale under Section 107 of the Alcoholic Beverage Control Law at 466 Kosciusko Str., Borough of Brooklyn, County of Kings, to be consumed off the premises.

BERLIN BEVERAGE SERVICE, INC.

NOTICE is hereby given that License No. C 188 has been issued to the undersigned to distribute beer at wholesale under Section 107 of the Alcoholic Beverage Control Law at 126 Morgan Ave., Borough of Brooklyn, County of Kings, to be consumed off the premises.

FRANCIS JOSEPH WASSELL

NOTICE is hereby given that License No. C 262 has been issued to the undersigned to distribute beer at wholesale under Section 107 of the Alcoholic Beverage Control Law at 2451 Dean Street ,Borough of Brooklyn, County of Kings, to be consumed off the premises.

CARLO MIRANDA

NOTICE is hereby given that License No. C 196 has been issued to the undersigned to distribute beer at wholesale under Section 107 of the Alcoholic Beverage Control Law at 1 Lewis Avenue, Borough of Brooklyn, County of Kings, to be consumed off the premises.

STANDARD BEER DISTRIBUTORS
(Abraham Backinoff)

NOTICE is hereby given that License No. C 1020 has been issued to the undersigned to distribute beer at wholesale under Section 107 of the Alcoholic Beverage Control Law at 182 Noll Street, Borough of Brooklyn, County of Kings, to be consumed off the premises.

DAVID HARNIK, SOL LEITZES & LEA LEITZES
D-B-A Superior Beer Distributors

NOTICE is hereby given that License No. C 167 has been issued to the undersigned to distribute beer at wholesale under Section 107 of the Alcoholic Beverage Control Law at 510-12 Meeker Ave. & 47 Herbert St., Borough of Brooklyn, County of Kings, to be consumed off the premises.

GREENPOINT BEER DISTRIBUTORS

NOTICE is hereby given that License No. C 480 has been issued to the undersigned to distribute beer at wholesale under Section 107 of the Alcoholic Beverage Control Law at 7706 — 13th Ave., Borough of Brooklyn, County of Kings, to be consumed off the premises.

JOSEPH C. LEONARDO,
CLARA LEONARDO & JOHN MONGELLI
(Shore Road Beverage Distributors)

NOTICE is hereby given that License No. C 270 has been issued to the undersigned to distribute beer at wholesale under Section 107 of the Alcoholic Beverage Control Law at 1880 Eastern P'kway, Borough of B'klyn, County of Kings, to be consumed off the premises.

PHILIP TRETOLA
(Parkway Beer Distributors)

NOTICE is hereby given that License No. C 1375 has been issued to the undersigned to distribute beer at wholesale under Section 107 of the Alcoholic Beverage Control Law at 761 Humboldt St., Borough of Brooklyn, County of Kings, to be consumed off the premises.

KRESSE DISTRIBUTING CORPORATION

NOTICE is hereby given that License No. C 162 has been issued to the undersigned to distribute beer at wholesale under Section 107 of the Alcoholic Beverage Control Law at 60-62 Stanhope St., Borough of Brooklyn, County of Kings, to be consumed off the premises.

DINGWELL BROSS., INC.

NOTICE is hereby given that License No. C 369 has been issued to the undersigned to distribute beer at wholesale under Section 107 of the Alcoholic Beverage Control Law at 134 Kingsland Ave., Borough of B'klyn, County of Kings, to be consumed off the premises.

MARCH BOTTLING CO., INC .

NOTICE is hereby given that License No. C 478 has been issued to the undersigned to distribute beer at wholesale under Section 107 of the Alcoholic Beverage Control Law at 3095-99 Fulton Street, 370 Arlington Ave., Borough of Brooklyn, County of Kings, to be consumed off the premises.

ARLINGTON-FULTON BEER DISTRIBUTORS

NOTICE is hereby given that License No. GB 1686 has been issued to the undersigned to sell beer at retail under Section 107 of the Alcoholic Beverage Control Law at 56-58 Lorraine Street, Borough of Brooklyn, County of Kings, to be consumed off the premises.

HYMAN BEREZ

NOTICE is hereby given that License No. GB 7061 has been issued to the undersigned to sell beer at retail under Section 107 of the Alcoholic Beverage Control Law at 1106 Blake Avenue, Borough of Brooklyn, County of Kings, to be consumed off the premises.

VITO M. CICIO

NOTICE is hereby given that License No. GB 1754 has been issued to the undersigned to sell beer at retail under Section 107 of the Alcoholic Beverage Control Law at 195 Irving Avenue, Borough of Brooklyn, County of Kings, to be consumed off the premises.

CARL BRUGMANN

NOTICE is hereby given that License No. GB 1896 has been issued to the undersigned to sell beer at retail under Section 107 of the Alcoholic Beverage Control Law at 73 Decatur Street, Borough of Brooklyn, County of Kings, to be consumed off the premises.

STANLEY TURNER

NOTICE is hereby given that License No. GB 9260 has been issued to the undersigned to sell beer at retail under Section 107 of the Alcoholic Beverage Control Law at 6306 — 14th Avenue, Borough of Brooklyn, County of Kings, to be consumed off the premises.

PASQUALE BELLANTONI

NOTICE is hereby given that License No. GB 2089 has been issued to the undersigned to sell beer at retail under Section 107 of the Alcoholic Beverage Control Law at 169 Bond Street, Borough of Brooklyn, County of Kings, to be consumed off the premises.

DAVID CONCHADO

NOTICE is hereby given that License No. GB 1600 has been issued to the undersigned to sell beer at retail under Section 107 of the Alcoholic Beverage Control Law at 156 Atlantic Avenue, Borough of Brooklyn, County of Kings, to be consumed off the premises.

JAMES KHOURY

NOTICE is hereby given that License No. GB 7312 has been issued to the undersigned to sell beer at retail under Section 107 of the Alcoholic Beverage Control Law at 597A Clinton Street, Borough of Brooklyn, County of Kings, to be consumed off the premises.

ISIDORE WOHL & SAMUEL BERGANG
(Whol-Berg Food Mart.)

NOTICE is hereby given that License No. GB 1317 has been issued to the undersigned to sell beer at retail under Section 107 of the Alcoholic Beverage Control Law at 367 Columbia Street, Borough of Brooklyn, County of Kings, to be consumed off the premises.

NICK DEMONTE

NOTICE is hereby given that License No. GB 1241 has been issued to the undersigned to sell beer at retail under Section 107 of the Alcoholic Beverage Control Law at 510 Henry Street, Borough of Brooklyn, County of Kings, to be consumed off the premises.

SALVATORE FRUCIANO
(Charles Grocery-Delicatessen)

NOTICE is hereby given that License No. GB 1351 has been issued to the undersigned to sell beer at retail under Section 107 of the Alcoholic Beverage Control Law at 157 Baltic Street, Borough of Brooklyn, County of Kings, to be consumed off the premises.

DIETRICH LEHMKUH

NOTICE is hereby given that License No. GB 10963 has been issued to the undersigned to sell beer at retail under Section 107 of the Alcoholic Beverage Control Law at 141 Rogers Avenue, Borough of Brooklyn, County of Kings, to be consumed off the premises.

GEORGE J. JOYCE & CHARLES ROCHE
(Joyce's Quality Groceries & Delicatessen)

NOTICE is hereby given that License No. EB 295 has been issued to the undersigned to sell beer at retail under Section 107 of the Alcoholic Beverage Control Law at 127 — 9th Street, Borough of Brooklyn, County of Kings, to be consumed on the premises.

MIKE WOZNICK

NOTICE is hereby given that License No. GB 7827 has been issued to the undersigned to sell beer at retail under Section 107 of the Alcoholic Beverage Control Law at 2186A Atlantic Avenue, Borough of Brooklyn, County of Kings, to be consumed off the premises.

ANTHONY CESIRO

NOTICE is hereby given that License No. EB 1484 has been issued to the undersigned to sell beer at retail under Section 107 of the Alcoholic Beverage Control Law at 1588 St. Johns Place, Borough of Brooklyn, County of Kings, to be consumed on the premises.

ABRAHAM NOVINSKY

NOTICE is hereby given that License No. GB 9031 has been issued to the undersigned to sell beer at retail under Section 107 of the Alcoholic Beverage Control Law at 140 Rogers Avenue, Borough of Brooklyn, County of Kings, to be consumed off the premises.

DAVID SHEEHAN & WILLIAM GOODRICH

NOTICE is hereby given that License No. GB 7245 has been issued to the undersigned to sell beer at retail under Section 107 of the Alcoholic Beverage Control Law at 1275 Sterling Place Aka. 221 Troy Ave., Borough of Brooklyn, County of Kings, to be consumed off the premises.

HYMAN LERMAN
(Miracle Food Store)

NOTICE is hereby given that License No. GB 1228 has been issued to the undersigned to sell beer at retail under Section 107 of the Alcoholic Beverage Control Law at 170-172 Rogers Ave., Borough of Brooklyn, County of Kings, to be consumed off the premises.

LOUIS GROSS

NOTICE is hereby given that License No. EB 336 has been issued to the undersigned to sell beer at retail under Section 107 of the Alcoholic Beverage Control Law at 49 Atlantic Avenue, Borough of Brooklyn, County of Kings, to be consumed on the premises.

SAMUEL D. SHAGAN

NOTICE is hereby given that License No. EB 314 has been issued to the undersigned to sell beer at retail under Section 107 of the Alcoholic Beverage Control Law at 268 Kingston Avenue, Borough of Brooklyn, County of Kings, to be consumed on the premises.

PHILIP TURNANSKY ,

NOTICE is hereby given that License No. C 198 has been issued to the undersigned to distribute beer at wholesale under Section 107 of the Alcoholic Beverage Control Law at 65 Troy Avenue, Borough of Brooklyn, County of Kings, to be consumed off the premises.

FAMOUS BEERS, INC.

NOTICE is hereby given that License No. C 74 has been issued to the undersigned to distribute beer at wholesale under Section 107 of the Alcoholic Beverage Control Law at 63 Troy Avenue, Borough of Brooklyn, County of Kings, to be consumed off the premises.

NYMAN STERMAN
Clinton Beer Dist.

NOTICE is hereby given that License No. GB 1221 has been issued to the undersigned to sell beer at retail under Section 107 of the Alcoholic Beverage Control Law at 4902 — Avenue L, Borough of Brooklyn, County of Kings, to be consumed off the premises.

HARRY HELFAND

NOTICE is hereby given that License No. GB 7333 has been issued to the undersigned to sell beer at retail under Section 107 of the Alcoholic Beverage Control Law at 66 — Fourth Avenue, Borough of Brooklyn, County of Kings, to be consumed off the premises.

ISIDOR KATZ & ABRAHAM DAVID STERN
Katz & Stern

NOTICE is hereby given that License No. GB 12693 has been issued to the undersigned to sell beer at retail under Section 107 of the Alcoholic Beverage Control Law at 157 E. 32nd Street, Borough of Brooklyn, County of Kings, to be consumed off the premises.

HAGOP MELKONIAN

NOTICE is hereby given that License No. EB 277 has been issued to the undersigned to sell beer at retail under Section 107 of the Alcoholic Beverage Control Law at 252 So. 9th Street, Borough of Brooklyn, County of Kings, to be consumed on the premises.

MORRIS ZACK

ATOMINĖ LIGA

SAN FRANÇISCO. — Bent keli tuzinai atominių darbų darbininkų susirgo nauja liga nuo beryliaus elemento dalelių. Šis elementas plačiai vartojamas, gaminant sprogstamąją atominių bombų medžiagą. Nuo to ligoniai džiūsta, praranda norą valgyti, ilgai ir skaudžiai kosėja ir sunkiai kvėpuoja. Apie tai buvo pranešta suvažiavimui Nacionalės Sąjungos Kovai prieš Džiovą.

CLEVELANDO ŽINIOS

CIUC Ves Politinę Kampaniją, Nepaisant Naujo Įstatymo

CIU taryba turėjo savo posėdį. Tame posėdy buvo kalbama apie tas restrikcijas, uždėtas unijoms Taft-Hartley įstatymo. Susirinkimas nutarė nesiskaityti su tuom įstatymu, nes jis eina prieš konstituciją. Nutarė varyti savo politinį darbą pirmyn, kaip buvo varomas iki šiol. Nutarė imti dalyvumą nacionaliuose ir vietiniuose rinkimuose, rinkti aukas ir iš tų aukų varyti propagandą. CIUC žada indorsuoti pažangius kandidatus ir varyti agitaciją, kad jie būtų išrinkti.

CIUC darbuosis, kad visi unijų nariai būtų pasiekti ir prirengti prie balsavimų. Apart to, jie darbuosis, kad visi piliečiai būtų prirengti prie balsavimų ir iki paskutinio naudotųsi savo balsavimo teisėmis. Praėjusiuose rinkimuose Cuyahoga pavietc nebalsavo 138,000 piliečių.

CIUC posėdyje liko nutarta rekrūtuoti 5,000 darbininkų, kurie eis blokas nuo bloko su agitacija, rinks dolerines aukas ir skleis atitinkamą literatūrą, kurioje bus aiškinama ir nurodoma su informacijom šiandieninės ekonominės padėties ir politiniai reikalai.

Mes, Amerikos piliečiai, negalime pasiduoti tai vergijos naštai. Mes turime kovoti prieš tą vergijos įstatymą, kaip demokratiški žmonės, kad turėtume pilną laisvę naudotis ir džiaugtis savo demokratinėmis teisėmis. Mes, unijistai ir plačioji pažangiųjų gyventojų masė, negalime pasiduoti tam vergijos įstatymui. Taip sako CIUC.

Buvo pranešta, kad ir Pittsburgho CIO yra pasibrėžusi tokią pat liniją link ateinančių rinkimų ir yra manoma, kad tas bus vedama per visą Ameriką.

Jau yra žinoma, kad CIUC ėjo didžiausias riksmas prieš nekuriuos tarybos viršininkus, bet susirinkus naujiems atstovams pasirodė, kad tie, kurie buvo dešiniųjų mažiausiai pageidaujami, vėl liko išrinkti, būtent: A. S. Stevenson už sekretorių, Marie Reed už kasierių. Ogi jie buvo apšaukti varyme komunistinės linijos.

Gerai, kad pradeda vieningiau veikti ir prieina prie susitarimo.

Susirinkime liko nutarta gelbėti lokalą 248 UAW-CIO. Tas yra Allis-Chalmers darbininkų lokalas Milwaukee, Wis. To lokalo 91 narys liko išvaryti iš darbų už streiko vadovavimą. Ir, žinoma, kiti unijistai negali jų apleisti. Tokie veikėjai yra užsigrūdinę kovose ir jie yra reikalingi unijiniam veikime. Apleidus juos kompanijai būtų didžiausias džiaugsmas ir darbininkų pasidavimas jų provokacijom.

Tame susirinkime nutarta perspėti Clevelando gyventojus nesirašyti ant rendų sutarties (lease), kur reikalaujama 15 nuošimčių aukštesnės rendos. CIUC žada daryti spaudimą ant Miesto Tarybos, kad būtų uždėtos lubos ant rendų. Eina gandai, kad savininkai didelių pastatų yra nusistatę pakelti po 40 nuošimčių, o mažesniųjų nuo 15 ki 25 nuošimčių. Nekurie jau yra išsiuntinėję tokius pranešimus rendauninkams.

CIUC, kaipo darbininkų unija, skaito sau už pareigą žiūrėti, kad darbininkai būtų apsaugoti nuo pelnagrobių pasimojimo jiems uždėti aukštas rendas. Atrodo, kad Miesto Taryba irgi susidomėjo ir einama prie kokios nors tvarkos ir kontroliavimo rendų.

V. M. D.

Waterbury, Conn.

Visi į Laisvės Pikniką

Mūsų valstijos LLD ir LDS apskritys rengia dienraščio Laisvės pikniką, kuris įvyks sekmadienį, 3 d. rugpjūčio, Lietuvių Parke, už Lakewood.

Liepos 13 d. buvau New Haven piknike, ten vienas draugas pastebėjo, kad plakatuose garsinama, būk šį Laisvės naudai pikniką rengia tik LLD ir LDS Waterburio kuopos. Patikrinau, taip, ant plakatų tas parašyta. Tai įvykusi klaida. Mes, pikniko rengimo komisija, nutarėme garsinti, kad pikniką rengia LLD ir LDS Conn. valstijos apskritys, o ne kuopos. Žinoma, klaidą padarė vienas komisijos narys ir visuomenė už tai atleis.

Piknikas yra rengiamas apskričių, kurias sudaro visos LLD ir LDS Conn. valstijos kuopos. Todėl kiekvienos lietuvių kolonijos yra pareiga masiniai dalyvauti šiame piknike. Imkite busus, organizuokite automobilius ir dalyvaukite kuo skaitlingiausiai.

Piknike turėsime skanaus maisto, dešrų, sūrių ir kitokio lietuvių rūšies maisto. Bus minkštų ir stiprių gėrimų. Bus gera muzika šokiams, koncertinė programa ir kalbėtojas. Prašome visus ir visas dalyvauti.

J. Strižauskas.

London. — Anglijos seimo lordų rūmas taip pat užgyrė bilių dėlei žadamos Indijai nepriklausomybės.

HELP WANTED—FEMALE
REIKALINGOS MOTERYS

REIKALINGOS
PATYRUSIOS
SIUVAMŲJŲ MAŠINŲ
OPERATORĖS
AUKŠTOS MOKESTYS
NUO KAVALKŲ
KREIPKITĖS
RABHOR ROBES
Concord & Water Streets
S. NORWALK, CONN.
(169)

DIDIEJI EŽERAI

Amerikos Didieji Ežerai turi 95,000 ketvirtainių mylių gilaus vandens. Tie ežerai niekuomet visiškai neužšala, o tik per kelias mylias pakraščiuose.

Keystone sutarties ąžuolas Jacksonville, Floridoj, toks didelis, kad jo pavėsis vidudienyje gali pridengt 4,000 žmonių nuo saulės.

Anglų Karaliaus Giminė Vejama iš Amerikos

WASHINGTON. — Ateivybės komisionierius įsakė leidei Iris Mountbatten, Anglijos karaliaus giminaitei, išsikraustyti iš Amerikos iki rugs. 1 d. Jinai falšyvais čekiais, be pinigų banke, pirko parėdų už $185 ir dėl to buvo areštuota. Paskui jos draugai sudėjo pinigus.

Japonijoj pasklido gandai, kad Amerika, girdi, ruošiasi iškraustyt savo kariuomenę iš Chinijos ir Korėjos.

Individualės sutaupos sumažėjo nuo 33 bilionų dolerių 1945 metų iki 19 bilionų 1946 metais. Šiais metais dar daugiau sumažėjo.

Ką pernai metais galėdovom nupirkti su $50, tai šiais metais reikia mokėti $64. Vadinasi, darbininko alga sumažėjo.

PRANEŠIMAI

HARTFORD, CONN.

ALDLD Moterų Kluobo susirinkimas įvyks 22 d. liepos, 7:30 v. v. 155 Hungerford St. Draugės visos kviečiamos dalyvauti. — V. K., sekr. (166-167)

J. J. KAŠKIAUČIUS, M. D.
530 Summer Avenue,
Newark 4, N. J.
HUmboldt 2-7964

LINKSMUMAS DIENOS PIETUOSE
Valgykite Pietus pas
HAPPY DAYS RESTAURANT & BAR
426 South 5th St., Brooklyn, N. Y.
PIETŪS 60c. Iš 5-ių patrovų | VAKARIENĖ 85c Iš 7-ių patrovų
VAKARIENĖ ŠEIMAI IŠ DVIEJŲ
8-ių Patrovų Gerai Suderinto Valgio $1.60
Tai vieta, kurioje jūs jausitės kaip namie. Viskas patogu ir malonu. Mandagus patarnavimas.
Kiekvieną šeštadienį įvyksta puota, pasivaišinimas bei parė. Prašome užeiti pasilinksminti. Nesigailėsite.
Salę išnuomuojame dėl puotų, pokilių, krikštynų, parių, vestuvių. Žemos kainos už viską.
Valgiais ir gėrimais aptarnaujame žemom kainom.

GREEN STAR BAR & GRILL
LIETUVIŠKAS KABARETAS
Kas nori gražiai laiką praleisti, pasilinksminti ir pasišokti, užeina pas "Green Star Bar and Grill," nes žino, kad visados bus patenkinti.
ATEIKITE PASIMATYTI SU GIVIAIS.
Geriausias Alus Brooklyne
PARĖ KIEKVIENĄ ŠEŠTADIENĮ
459 Grand Street, (Skersai nuo Republic Teatro) Brooklyn, N. Y. Telefonas EV. 4-8698

Matthew A. BUYAUSKAS
LAIDOTUVIŲ DIREKTORIUS
426 LAFAYETTE STR., Newark, N. J.
Tel. MArket 2-5172

F. W. Shalins
(Shalinskas)
Funeral Home
84-02 Jamaica Avenue
Opposite Forest Parkway
WOODHAVEN, N. Y.
Suteikiam garbingas laidotuves
$150
Koplyčias suteikiam nemokamai visose dalyse miesto.
Tel Virginia7-4499

RONKONKOMA 8634
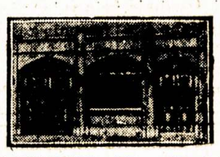
TELEPHONE STAGG 2-5043
MATTHEW P. BALLAS
(BIELIAUSKAS)
Laisniuotas Graborius
Liūdėsio valandoje kreipkitės pas mus
Patarnavimas bus užtikrintas ir už prieinamą kainą.
Puikiai Įrengtos Dvi Koplyčios, Duodamos Mylimiems Pašarvoti Dovanai
660 GRAND ST. BROOKLYN, N. Y.

Kaip Dabar Bus Su Mūsų Fēru?

Benjamin J. Davis, newyorkietis miesto tarybos narys (councilman), liepos 15-tą paskelbė, sužinojęs demokratų lyderių planą pakelti subway ir kitų miesto važiuotės linijų fērą be atsiklausimo apie tai piliečių.

Komunistas kaunsilmanas Davis, kaip kad ir jo kolega brooklynietis komunistas Peter V. Cacchione, kovoja prieš kėlimą fēro, kadangi tai būtų nauja didelė našta ant darbininkų ir biedniokų pečių.

Kol buvo aiškus majoro O'Dwyer'io nusistatymas už leidimą piliečiams perbalsuoti fēro klausimą, tol nebuvo fēro kėlimo pavojaus. Bet dabar, kada majoro administracija — budžeto taryba — sutinka fērą kelti, miesto budžeto taryba lengvai gali pravesti fēro pakėlimą ir be referendumo.

Dėl Ko Nebenori Referendumo?

Iš pradžių, kada buvo pasiūlyta fērą kelti, pats majoras sakėsi sutinkąs, jog tą turės patys miesto piliečiai išspręsti savo referendumu-balsavimu. Toks balsavimas turėtų įvykti ateinantį lapkritį. Bet, kaip žinome, mūsų įstatymai yra padaryti taip, kad didesnis prieš mažąjį galėtų juose rasti visokių plyšių.

Atrado tokių plyšių ir fēro klausime. Miesto čarteris leidžia fēro kėlimo klausimą leisti piliečiams perbalsuoti, bet verstinai neįsako tokio balsavimo. Miesto finansieriai fēro kėlimo nori, mažiukai žmonės, kurie važinėja tomis linijomis, nenori. Didžiūnai dėl to bijo, kad paleidus žmonėms balsuoti, fēras liktų nekeltas. Tad jų advokatai suradę būdą įvesti pakeltą fērą be piliečių balsavimo.

Nuo Ko Dabar Priklauso Mūsų Fēras?

Vienintėle įstaiga, galinčia pareikalauti, kad fēro klausimas būtų paleistas piliečiams balsavimu išspręsti, yra miesto taryba — City Council. Bet kadangi miesto administracija, kontroliuojama demokratų, yra nusistačiusi už kėlimą fēro, tai daleistina, kad ir miesto tarybos didžiuma, kurią taip pat sudaro demokratai, norės įtikti savo lyderiams.

Jeigu miesto tarybos didžiuma prisilaikys partinės disciplinos, jie nutars fēro klausimo referendumui neleisti.

Kas Daryti?

Geresnio būdo, regis, dar niekas neišrado už spaudimą iš apačių į kaunsilmanus ir valdininkus. Tai reiškia jūsų ir mano laiškus, telegramas, telefonus ir net asmeniškus apsilankymus pas kaunsilmanus. Tai reiškia organizacijų rezoliucijas, peticijas. Tai reiškia, pirm visko, susirūpinimą savais reikalais visiems, biskelį darbo.

Kaunsilmanas Davis sako, kad jis miesto tarybai iš naujo įteiks bilių, reikalaujantį pataisyti miesto čarterį taip, kad būtinai įsakytų leisti piliečiams perbalsuoti bile kokį kėlimą fēro.

Davis ir Cacchione bendrai buvo įteikę panašų bilių sausio 22-rą, 1946, bet miesto tarybos didžiumos kontroliuojama finansų komisija nesiteikė leisti bilių svarstyti taryboje. Dabar Davis ir Cacchione pakartoja panašų reikalavimą. Tačiau, kas žino, kaip ilgai taryba išlaikys nesvarstytą ir

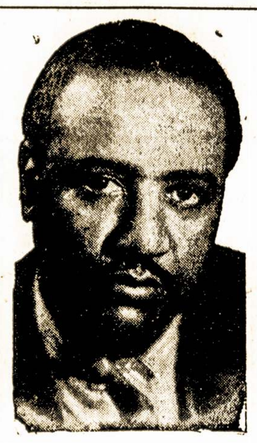

Benjamin J. Davis

šį žmonėms naudingą bilių, tad—

Neapsimoka atsidėti vien ant jų dviejų. Geriau paspausti į visus kaunsilmanus. Jie žino, kad ateis kiti rinkimai. Jie nori iš naujo būti išrinktais. Paspaudimu iš apačios juos paraginsime paremti Davis ir Cacchione bilių arba priimti kitą, panašų bilių, kuris be žmonių sutikimo neleis fēro kelti.

Reikalas Skubus

Jeigu per 30 dienų po budžeto tarybos nutarimo fērą kelti miesto taryba nieko netars, budžeto tarybos tarimas automatiškai įeis galion. Fēras gali būti pakeltas bėgiu 6 savaičių. Taigi, visokiam veiksmui už išlaikymą 5 centų fēro laiko yra likę labai mažai.

Penki kaunsilmanai turi teisę pareikalauti sušaukti nepaprastą tarybos sesiją fēro klausimu net be tarybos prezidento ar vice-prezidento sutikimo. Penki tokie kaunsilmanai randasi. Jais esą, abu komunistai Davis ir Cacchione, darbiečiai Michael J. Quill ir Eugene P. Connolly, taipgi nepriklausomasis republikonas Stanley M. Isaacs sutiktų šaukti tokią ekstra sesiją. Bet... Ir vėl tas bet... Ar susirinkusių į jų šauktą sesiją didžiuma kaunsilmanų pasisakys už piliečių referendumą? Tam užtikrinimą turite tiktai jūs. Jeigu kiekvienas jūsų apskrities kaunsilmanas bus gavęs nuo piliečių glėbį laiškų-atviručių, reikalaujančių nekelti fēro, jis taip ir balsuos.

Jeigu norite kaunsilmanams ir apskrities prezidentui pasakyti savo nuomonę, štai jie:

Brooklyno:
John Cashmore, prezidentas
Peter V. Cacchione
Genevieve B. Earle
Louis P. Goldberg
Walter R. Hart
William M. McCarthy
Joseph T. Sharkey
Edward Vogel.

Queens:
James A. Burke, prezidentas
L. Cary Clemente
Walter G. McGahan
Alfred J. Phillips
Hugh Quinn.

Bronx:
James J. Lyons, prezidentas
Edward A. Cunningham
Charles E. Keegan
Ira J. Palestin
Michael J. Quill
Bertha Schwartz.

Manhattan:
Hugo E. Rogers, prezidentas
Eugene P. Connolly
Benjamin J. Davis
S. Samuel Di Falco
Stanley M. Isaacs
Edward Rager.

Richmond (Staten Island):
Cornelius A. Hall, prezident.
Frederick Schick.

Kiti viršininkai (viso miesto), kuriems išpuola rašyti, yra:

Majoras William O'Dwyer.
Iždininkas (Comptroller) Lazarus Joseph.
Miesto tarybos prezidentas Vincent R. Impellitteri.

Jų visų adresas tas pats: City Hall, New York, N. Y.

T-as.

CIO Praveda "Šiaudinį" Fēro Klausimo Balsavimą

Pradedant pertrauka pietums, liepos 18-tą, New Yorko CIO išsiuntė 3,000 apklausinėtojų (polltakers), kurie apklausinės apie 500,000 newyorkiečių, ką jie mano apie kėlimą fēro.

Apklausinėtojai parinkti iš pačių unijų ir iš susiedijų organizacijų. Sistema vartojama jau žinomoji, moksliniai suplanuota iš anksto aprokavimams žmonių nusistatymo. Pagal ją labai artimai aprokuoja žmonių opiniją, jeigu nėra specialiai fušeriuojama propagandos tikslais, kaip kad ne kartą būna reakcijonierių fušeriuojama pirm rinkimų.

Užklaustieji prašomi balsuoti už vieną iš sekamų dviejų propozicijų: "Stoju už penkių centų fērą." Arba: "Stoju už aukštesnį fērą." (I am for the five cent fare. I am for a higher fare.)

Apklausinėtojai kas dieną skelbs pasekmes spaudoje (jeigu talpins — angliškas darbininkų dienraštis Daily Worker tikrai talpins, su kitais — nėra žinios). Galutinas pasekmes paskelbs trečiadienio rytą, pirm budžet. tarybos formališko sprendimo kelti fērą iki 8 centų vieną, du už 15-ką centų.

CIO taryba yra priešinga kėlimui fēro, kaipo didžio apsunkinimo biednuomenei ir vidutinio ištekliaus darbininkams. Tikisi, kad jų parvedamasis "straw poll" parodys, jog liaudis yra tokio pat nusistatymo, kaip CIO.

Louis Abbate, gyvenęs 93 Menahan St., Brooklyne tapo užmuštas autobuso laike smarkaus lietaus praėjusio ketvirtadienio rytą, eidamas skersai Borden Ave., Long Island City. Vairuotojo nebaus.

Naujas Gengsterių Karas

Vienas brooklynietis vyriškis tapo ant vietos nušautas, antrasis pavojingai pašautas New Yorko East Sidėje jiems sustojus su auto prie tuščio loto, East 11th St. ir 1st Ave. Menama, tai dalis Brooklyno raketierių savitarpinio karo.

Nušautasis yra Alex Fero, 37 m., gyvenęs 409 Amboy St. Sužeistasis Ralph Mason, 27 m., gyvenęs 622 80th St. Abu esą buvę areštuoti, o Masonas ir dabar buvęs detektyvų ieškomas už kokias falsifikacijas.

Filmos--Teatrai

Peggy Cummins, su Victor Mature vaidina vyriausias roles filmoje "Moss Rose," trečią ir paskutinę savaitę rodomoje Roxy Teatre, 7th Ave. ir 50th St., New Yorke.

Embassy Newsreel Teatruose

Rodo nacių komandieriaus Hans Bibov nusmerkimą pakarti Lenkijoj. Leningrade mokslininkai parodo, kaip veikia televizinis telefonas, kuriuomi pašaukęs, matai, kas atsiliepia. Ir rodo daug kitų žinelių iš įvairių šalių ir vietų.

Filma Apie Religinį Netoleruotiškumą

"Crossfire," nauja RKO filma, bus pradėta rodyti liepos 22-rą, Rivoli Teatre, Broadway ir 49th St., New Yorke. Žvaigždžiuoja Robert Young, Robert Mitchum ir Robert Ryan.

Filma paremta apsakymu apie žmogžudystę, kuri papildyta vien tik dėl to, kad žmonėms buvo įkalbėta neapkęsti viens kito dėl skirtumo religijos.

Stanley Teatre

Filma apie Tarybų Sąjungos žmonių gyvenimą ir jų vadovybę ir vadus nuo 1924 metų iki šių dienų, "The Vow"—"Priesaika." rodoma paskutinę savaitę.

Šeštadienį, liepos 26-tą, pradės rodyti naują Tarybų Sąjungos filmą "Twins," linksmą ir juokingą.

"Dvynukai" perstato rimtą dalyką, Tarybų Sąjungos valdžios ir visų žmonių rūpestį karo našlaičiais. Tačiau ta rimtis suvedama į pašaipą-komediją iš padykusių biurokratų.

Ludmila Čelikoskaja vaidina rolėje gerosios našlaičių dvynukų auklėtojos, kuri juos atneša užrašyti į kontestą, kandidatais į prizo gavėjus, bet susiduria su tikraisiais, visiškai dar gyvais tėvais. Kitą žymią rolę vaidina Mikhailas Žarovas, su ja kartu matytas filmose "Spring Song," "Taxi to Heaven" ir "Ivan the Terrible."

Gene Tierney ir Rex Harrison žvaigždėse filmoje "The Ghost and Mrfs. Muir," rodomoje Radio City Music Hall. Didžiojoje scenoje puikūs asmenų aktai.

Užmiršo Armijos Patyrimus

Policistas Thomas Costello, jaunas ir pavienis, "pagavo" Tom Meyers'ams atvykstančią 5 svarų dukrelę, jų ketvirtą kūdikį. Meyers, tarnavęs armijos medikališkame korpuse ir oficierių trims žmonoms buvęs "pagaudęs" kūdikius, savo šeimoje, ištikus reikalui, susijaudinime, užmiršęs tos pareigos techniką. Jis šaukė daktarą, bet tas nespėjo, atvyko policistui jau užbaigus darbą.

Džiūrė Tyrinėsianti Queens Policiją

Queens apskrities grand džiūrė sušaukimą šį antradienį apsvarstyti skundus, kad kiekvienas loterninkas (bookie) New Yorko mieste turįs per mėnesį "išmokėti policijai nuo $1,500 iki $3,000, kad galėtų operuoti."

Loterijos, mat, yra nelegališkos. Tuos "bookies" pastebėti, susekti ir areštuoti būtų lengva — bile kas susiedijose juos žino. Tie mokesčiai, sako jie, užtikrina jiems apsaugą. Bet kartais, skundžiasi jie, ta apsauga per brangi, jie supyksta. Vienas iš tokiu supykusių, Emetia Polizio, 48 m., liūdysiąs džiūrei, kad taip tikrai esama. Esą, policija jį perdaug "erzinusi."

Pirmasis Tarybų Sąjungos traktorius ankstybiausiose tarybinės šalies dienose. Stalinas (jį atvaizduoja aktorius Mikhail Gelovani), Raudonojoje Aikštėje apžiūri traktorių, pirmtakūną milžinų arėjų, kurie, greta kitų industrijos stebūklų ir darbo, Tarybų Sąjungą pakėlė į fašizmo pergalėtoją. Šalis tapo ir duonos aruodu kaimyniškoms šalims, kurių laukus nacių karas ir okupacija pavertė pūstynėmis. Scena iš filmos "The Vow" (priesaika), parodančios Tarybų Sąjungos žmonių gyvenimą nuo 1924 metų iki pokarinių laikų. Rodoma Stanley Teatre, 7th Ave. ir 42nd St., New Yorke.

BROOKLYN
LABOR LYCEUM
DARBININKŲ ĮSTAIGA
SALĖS dėl Balių, Koncertų, Bankietų, Vestuvių, Susirinkimų ir t.t. Puikus stelčius su naujausiais įtaisymais.
KETURIŲ BOLIŲ ALLEYS
Kainos Prieinamos
949-959 Willoughby Ave.
Tel. STagg 2-3842

DANTŲ GYDYTOJAS
Dr. A. Petrika
BROOKLYN, N. Y.
Tel.EVergreen 7-6868
221 South 4th Street
Valandos: 9—12 ryte, 1— 8 vakare
Penktadieniais Uždaryta

Frank Givis
Taiso Visokius Namų Rakandus - Furniture. Sutaiso Medį ir Permalievoja.
Repairing & Upholstering
Bar Varnishing, Carpenter Work
Polishing & Finishing
Kurie turite pataisymui rakandų, parašykite man atvirutę, aš ateisiu į jūsų namus ir padarysiu aprokavimą. Jūs stebėsitės mano geru darbu.
FRANK GIVIS
75 Johnson Ave., Brooklyn, N. Y.

BAR & GRILL
Lietuviška Aludė
DEGTINĖ, VYNAS IR ALUS
Kanados Black Horse Ale
JOSEPH ZEIDAT
411 Grand St., Brooklyn 11, N. Y.

TONY'S
UP-TO-DATE
BARBER SHOP
ANTANAS LEIMONAS, Savininkas
306 UNION AVENUE
GERAI PATYRĘ BARBERIAI

ADAM V. WALMUS, D.D.S.
DAKTARAS—DENTISTAS
VALANDOS:
9 A. M. — 12 N.; 1 — 8 P. M.
Išskiriant trečiadienį ir sekmadienį.
650 5th Ave., kamp. 19th St.
BROOKLYN, N. Y.
Tel. SOuth 8-5569

Joseph Garszva
Undertaker & Embalmer
Manager
JOHN A. PAULEY
Licensed Undertaker
231 Bedford Avenue
Brooklyn 11, N. Y.
Tel. EVergreen 8-9770

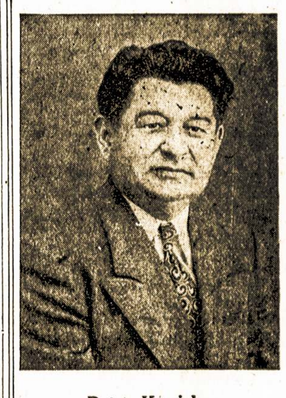

Peter Kapiskas

Peter KAPISKAS
BAR & GRILL
Degtinės, Vynai ir Alus
RHEINGOLD BEER & ALES
32 Ten Eyck St.
BROOKLYN, N. Y.
Tel. EVergreen 4-8174

Didelis Išpardavimas!
Daimantai, Laikrodžiai, Platinumai ir Džiuleriai
Parduodami Labai Nužemintom Kainom.
Nepaprastai Žemom Kainom!
Aukso, Platinum žiedai, Kryžiai, Laketukai, Branzalietai ir Spilkos.
Taipgi Links ir Pendants
DIDELIS SANDĖLIS IŠPARDAVIMUI
STEBINANČIAI ŽEMOM KAINOM
Compaktai, Perlai, odos dirbiniai paauksuoti džiuleriai ir daugybė kitokių daiktų ir daiktelių Nužemintom Kainom.
Religijiniai daiktai, abrozdai ir stovylukės nužemintom kainom.
Ką Tik Jūs Pirksite, Stebėsitės Kainų Nuženiminu.
ROBERT LIPTON
Jeweler
701 Grand St., arti Graham Ave., Brooklyn.

Drąsus Parodymas Religinės Neapykantos Amerikoj Šiandien! Beprotiškos neapykantos istorija, žmogžudystė be tikslo!
Robert YOUNG — Robert RYAN — Robert MITCHUM
"CROSSFIRE"
Prasideda Rytoj, Liepos 22
RIVOLI Broadway ir 49th St.
Durys atsidaro 10 A. M.
Atvedintas oras—Nebrangios kainos.