Darbo Žmonių Dienraštis
Kaina $7.00 Metams
Užsieniuose $9.00
Brooklyne $8.00
Kopija 5c

LAISVĖ
THE LITHUANIAN DAILY

LAISVĖ-LIBERTY
The Only Lithuanian Daily in the Eastern States.
427 Lorimer Street,
Brooklyn 6, N. Y.
Telephone: Stagg 2-3878

No. 234 ★ ★ ★ Brooklyn, N. Y., Trečiadienis, Spalio-October 8, 1947 ★ ★ ★ Metai XXXVII. Dienraščio XXIX.

Krislai

Du Darbai—Abu Svarbūs.
Kunigas, Kuris Žino,
Kada Sotus.
Silpnybė ar Kvailybė.
"Eik, Adomai, iš Rojaus!"
Rašo A. BIMBA

Greitu laiku turime sukelti 75 tūkstančius dolerių Laisvės namo nupirkimui . Visus draugus ir prietelius prašome atsiliepti ir prisidėti. Reikalas greitas ir svarbus.

Bet taip pat dabar eina Laisvės vajus gavimui naujų skaitytojų.

Aš prisibijau, kad vienas ar kitas šių darbų gali nukentėti. O reikia, kad taip neatsitiktų. Abudu darbai lygiai svarbūs. Namo įsigijimas ir skaitytojų armijos padidinimas eina ranka ranken.

Būtų džiugu, kad, kai vajai pasibaigs, galėtumėme pasididžiuoti: Pasimojome aukštai, pasiekėme dar aukščiau!

★ ★ ★

Negalima sakyti, kad visų kunigų kišeniai yra kiauri, arba pilvai neprisotinami. Aną dieną skaitau laikraščiuose ir savo akims netikiu, kad presbiterijonų kunigas Bonnell, klebonas didelės, turtingos bažnyčios ant Fifth Ave., atsisakė priimti algos pakėlimą. Gerieji parapijonai norėjo pridėti visus du tūkstančiu dolerių, bet kunigėlis nepriėmė!

* * *

Tuojau paaiškėjo ir paslaptis. Dabar šis kunigėlis gauna dvyliką tūkstančių dolerių į metus ir sako, kad šiek tiek paveržęs diržą, jis galės ir toliau su tiek išsiversti.

Kunigas Bonnell gauną tiek, kiek gerai uždirbą keturi darbininkai. O pilvą jis teturi vieną. Todėl jis gali svietui pasirodyti šventuoju, atsisakydamas nuo dviejų tūkstančių dolerių.

Žinoma ,tokios kvailybės nepapildytų joks katalikiškas, o ypatingai lietuviškas klebonas. Juo daugiau jam duodi, tuo daugiau jis reikalauja!

★ ★ ★

Visi užsieniečiai korespondentai, kurie tarnauja Jungtinių Tautų Asamblėjos sesijose, gali važinėti po visą Ameriką. Išimtis padaryta tik vienam Francūzijos komunistų laikraščio "Humanite" korespondentui Pierre Courtade. Jam uždrausta iš New Yorko kojų iškelti. Jam nevalia plačiau Ameriką pamatyti ir ją pažinti.

Tokiu savo žygiu mūsų vyriausybė parodo silpnybę, arba kvailybę — greičiausia bus kvailybė. Argi Courtade išvažiavimas iš New Yorko jau nugriautų mūsų kapitalizmą?

★ ★ ★

Kodėl taip piktai naujosios Lietuvos neapkenčia buvusioji senosios Lietuvos ponija ir valdininkija?

Į šį klausimą puikiai atsako likimas "vargšo" Jono Černiaus. Prie Smetonos jis buvo premjeru ir armijos štabo galva. ir turėjo du dvaru! Gyveno žmogus, džiaugėsi ir norėjo gyventi. Paprastieji žmonės jam žemę arė ir prieš jį be kepurių vaikštinėjo. Tarnai jam net ir kelines numaudavo ir užmaudavo.

* * *

O dabar? O dabar, sako mūsų komercinė spauda, šis buvęs didelis ponas Anglijoje pas kokį ten farmerį Cornwell žemę aria už $12.50 savaitėje! Dirba taip pat ir jo geroji žmonelė už tarnaitę pas tą patį poną ir gauna $8 savaitėje, dirba taipgi ir jų sūnelis už $4.20.

Visi iš prakaito kaktos savo duonutę sau pelno ir susiriesdami keikia naująją Lietuvą.

* * *

Panašiai yra su daugybe kitų buvusių Lietuvos vargšų ponų. Prarado jie savo rojų. Lietuva jiems pasakė: "Eik, Adomai, iš rojaus, pažink procę artojaus."

Marininkai Atmetė Rezoliuciją Prieš "Raudonuosius"

New York. — CIO Marininkų Unijos suvažiavimas 372 balsais prieš 314 atmetė rezoliuciją, siūlančią konstitucijoje uždraust politinėm ar kitom pašalinėm organizacijom kištis į unijos reikalus. Unijos pirmininkas Joseph Curran ir kiti dešinieji bandė užgint komunistiniams unijos nariams politiniai veikti. Vieton tos rezoliucijos, delegatai nutarė: "Neturi būti skriaudžiamos jokios tautinės, religinės, ar politinės mažumos."

Lėktuvų Vairuotojų Streikas Sulaikė 42 Skridimus

New York. — Tęsiasi 173 lėktuvų vairuotojų streikas prieš American Overseas Oro Linijas. Streikieriai priklauso Lėktuvų Vairuotojų Sąjungai (unijai). Dėl jų streiko kompanija paleido 2,254 kitus lėktuvinius darbininkus - tarnautojus. Streikas sulaikė jau 42 lėktuvų skridimus per Atlantą.

Amerika Darysianti Atskirą Sutarti dėl Taikos su Vokietija

Washington. — Numatoma, kad Jungtinės Valstijos dabar sparčiau eis link atskirų taikos sutarčių darymo su Vokietija ir Japonija, nepaisant Sovietu Sąjungos. New Yorko Times korespondentas lemia, kad jeigu Sovietai atmes Amerikos planus keturių didžiųju talkininkų užsieninių ministrų konferencijoj lapkrityje, tai Amerika ir Anglija atskirai susitars su vakarine Vokietija. Pasak to korespondento, Amerika "sukietėjo" prieš Rusiją, ypač todėl, kad devynių šalių komunistų vadai paskelbė kovą doleriniam imperializmui.

AUDRA VĖL ŽALOJA FLORIDOS PAKRANTES

Jacksonville, Fla. —Audra praeitą savaitę padarė milioną dolerių nuostolių maudykliniams pajūrių įrengimams. Dabar vėl užėjo vėtra, siautusi iki 65 mylių per valandą, ir pribloškė daugybę vandens ant krantų.

ORAS.—Būsią šiltoka.

Pataisa

Spalių 6 tilpusiuose Krisluose, paragrafe apie prof. B. Jonaitį viename sakinyje liko klaidingai surinktas žodis. Tas sakinys turi šiaip skaitytis: "Tai, girdi, būtų rezervatas, ir **kai** Lietuvoje ir kituose kraštuose," ir tt.

Višinskis Šaukia Sugrąžint Graikijai Savivaldą; Ištraukt Svetimą Kariuomenę

IŠRINKTA SOCIALISTŲ VALDYBA NORWALKE

Norwalk, Conn. — Socialistas Irving C. Freese tapo išrinktas Norwalko majoru. Miesto tarybon išrinkta 11 socialistų ir 1 republikonas. Socialistai taipgi laimėjo miesto iždininko, šerifo ir kitas vietas. Į majorus Freese gavo 8,561 balsą prieš republikonų 4,705 ir demokratų 3,846 balsus.

Įvedama Verstinas Darbas 17,000,000 Anglų Darbininkų

London. — Anglijos valdžia įvedė verstiną darbą darbininkams angliakasyklose ir kitose svarbiose pramonėse. United Press rašo, tai "diktatūra 17-kai milionų anglų darbininkų." Uždrausta darbininkams privačiai ieškoti darbo, o samdytojams juos imti kitaip, kaip tiktai per valdiškus darbo biurus.

Atsisakąs dirbti valdžios nurodytoje pramonėje darbininkas bus baudžiamas 3 mėnesiais kalėjimo ir $400. Bet, kur galima, būsią leidžiama pasirinkti, ar žmogus nori dirbti angliakasyklose, audyklose, lauko ūkyje ar tūlose kitose pramonėse, kurias valdžią laiko būtinomis.

De Gaulle Kurstė Prieš Sovietus, Gyrė Ameriką

Paryžius. — Fašistuojančių francūzų vadas, generolas Ch. de Gaulle šaukė, kad Francijai, girdi, gręsia "didis pavojus iš naminių ir svetimų komunistų pusės." Kalbėdamas 100,000 miniai, de Gaulle sveikino Ameriką "kaip atsvarą prieš sovietinį pasaulį." Savo partiją jis vadina "Francūzų Liaudies Vienybės Partija."

Ex - karalienės Lėktuvas Nutupdytas Vengrijoj

Munich. — Buvusio Rumunijos karaliaus Karolio buvusioji pati Helena be leidimo skrido vokišku lėktuvu per Vengriją. Sovietų lakūnai šūviais oran privertė Helenos lėktuvą nusileisti žemyn. Po išklausinėjimo, buvo leista jai lėkti savais keliais.

Atmeta "Sušvelnintą" Amerikos Pasiūlymą, Kaip 'Arklių Mainą'

Lake Success, N. Y. — Sovietų delegatas Andrius Višinskis kalbėjo Jungtinių Tautų seimui, kad Amerika ir Anglija turi ištraukti savo kariuomenę iš Graikijos ir sugrąžinti tam kraštui nepriklausomybę. Nes dabar ne Graikija valdosi, bet amerikonai ir anglai ją valdo.

Višinskis pasmerkė ir pašiepė Amerikos peršamą rezoliucija ir joj daromą "nuolaidą" Jugoslavijai, Bulgarijai ir Albanijai. Amerika iš pradžios kaltino tuos tris kraštus, girdi, už rėmimą graikų partizanų kovos prieš Graikijos monarchistų valdžią. Bet paskutinėmis dienomis Amerika, pagal francūzų ir belgų patarimą, sutiko "pašvelninti" tą rezoliuciją šitaip:

Amerika išbrauks kaltinimus prieš bulgarus, albanus ir jugoslavus, jeigu jie prisiims Amerikos peršamą Jungt. Tautų seimo komisiją "rubežiams tėmyti" tarp Jugoslavijos, Bulgarijos ir Albanijos, iš vienos pusės, ir Graikijos, iš antros.

Šią Amerikos "nuolaidą" Višinskis pavadino "arklių mainais." Jis pareiškė:

— Pasakojimai apie Jugoslavijos, Bulgarijos ir Albanijos "kišimąsi" į vidujinius Graikijos reikalus buvo ir tebėra tik šiurkštūs išmislai; pati Amerika netiki tais išmislais. O dabar Amerika daro "geraširdžią nuolaidą", sutikdama išbraukti sužinius šmeižtus ir kurstymus prieš Graikijos kaimynus — jugoslavus, albanus ir bulgarus, jeigu jie prisiims vadinamus "sienų tėmytojus."

Amerika verčia Graikiją karine savo stovykla, o amerikonų p a g e idaujama "tėmijimų komisija" būtų tiktai pateisinimas kariniam Amerikos viešpatavimui Graikijoj. Nes visiems aišku, jog ta komisija būtų sudaryta daugiausiai iš anglų - amerikonų ir jų šalininkų Jungt. Tautų seime.

Republikonas Šaukia Sulaikyti Komunistus nuo Vidužemio; Grąsina Pasauliniu Karu

Washington. — Republikonas kongresmanas Thomas A. Jenkins laiškais iš Italijos ragina savo bendrus Washingtone užkirst kelią komunistams Graikijoje, Trieste ir kitose Vidužemio Jūros srityse. Jis yra narys kongresmanų komiteto, pasiusto tyrinėti reikalą pagalbos Italijai, G r a i kijai ir "laisvajai" Triesto žemei.

Savo laiškuose jis specialiai plūsta Jugoslaviją ir Graikijos demokratin. partizanus. K o n g r e s manas Jenkins, be kitko, pasakoja, kad Jugoslavijos kariuomenė bandžius pereiti nustatytą sieną tarp Triesto ir Jugoslavijos. Bet amerikonai, esą, privertę jugoslavus pasitraukti. Pasak Jenkinso, "jeigu jugoslovai būtų turėję drąsos priešintis, tai jau būtų trečias pasaulinis karas."

Imti Užstatan 14 Bilionų Europiečių Kapitalo, Sako Sen. Wherry

Washington. — Republikonas senatorius Kenneth S. Wherry sužinojo, kad Anglijos ir kit. vakar. Europos šalių piliečiai turi įdėję 14 bilionų dolerių į fabrikus ir kitus biznius Jungtinėse Valstijose. Jisai, senato smulkiojo biznio komiteto pirmininkas, reikalauja laikyti tą europiečių kapitalą kaip užstatą už pagalbą, kuri bus duodama vakarinės Europos kraštams pagal Marshallo planą.

Anglai-Amerikonai Bija Komunistų Veiklos Ruhr Angliakasyklų Srityj

Berlin. — Anglai - amerikonai kariniai valdininkai vakarinėje Vokietijoje spėja, kad vokiečių komunistai ten Ruhr srityje pradės smarkiau veikti prieš Marshallo planą. Jie, girdi, veiksią pagal programą, kurią pagamino devynių kraštų Komunistų Partijų vadai, susirinkę Lenkijoje praeitą mėnesį. Bijoma didelių streikų, ypač Ruhr angliakasyklų srityje, kur esą iki 40 nuošimčių komunistų mainierių.

PREZIDENTAS UŽGYRĖ TAFTO PROGRAMĄ

Washington. — Prezidentas Trumanas "šimtu procentų užgyrė Tafto (republikono senatoriaus) programą" dėlei maisto taupymo ir kainų numušimo, kaip pareiškė republikonas senatorius Kenneth Wherry. Taftas pirmutinis paskelbė obalsį: "Mažiau valgykite!" Prezidentas Trumanas tik pakartojo Tafto receptą.

Indijos Kariuomenė Apsupo Mahometono Kunigaikštijėlę

New Delhi, Indija. — Junagadh valstybėlės mahometonas kunigaikštis Nawab Mahabat paskelbė, kad jis prisideda prie mahometoniškos indėnų valstybės Pakistano, nors 80 nuošimčių Junagadho yra indusai ("pagonys"). Indijos valdžia pareiškė, jog kunigaikštis neturi teisės prijungti tuos indusus prie Pakistano. Indija todėl pasiuntė savo kariuomenę, lėktuvus ir karinius laivus ir visomis pusėmis apsupo tą kunigaikštijėlę, vakariniame Indijos pussalyje, už 400 mylių nuo mahometoniškojo Pakistano žemės.

Sykiu Indija pareikalavo, kad kunigaikštis Nawab leistų savo pavaldiniams nubalsuoti, ar jie nori prisidėt prie Indijos ar Pakistano.

Vokiečių Saar Bus Francijai Prijungtas

Saarbruecken. — Francijos valdžiai pareikalavus, vokiečiai Saar srities piliečiai didele dauguma balsų nutarė, kad Saar būtų ukiniai prijungtas Francijai, kuri žada pripažinti vokiečiams savivaldybę toje srityje. Saar yra turtingas angliakasyklomis. Į Saar seimelį išrinkta 28 klerikalai, 17 socialistų, 2 demokratai ir 2 komunistai.

Graikijoj įvyko žemės drebėjimas. Nepranešama apie nuostolius.

Washington. — Kai kurie valdininkai virto "gaspadinėmis" ir skelbia receptus, kaip pavalgyti be duonos, mėsos, sviesto ir kiaušinių.

Truman Tikisi, Kad Restoranai Mažiau Duos Valgyti

Washington. — Trumano valdžia gavo daugelio viešbučių ir valgyklų pasižadėjimus, kad jie antradieniais neduos valgytojams mėsos, o ketvirtadieniais neduos kiaušinių ir paukštienos, kapi kad ragino prezidentas. Jie, pagal Trumano receptą, taipgi neduosią kostumieriams duonos ir sviesto be aiškaus prašymo. Prezidentas p a s igarsino, kad jis pats antradienį jau neragavęs mėsos.

Kepyklos rengiasi sumažins duonos kepaliukus be kainos numušimo.

Nebus Pensijų GI Studentam, Kuriem "Permokėta"

Washington. — Valdžia skaičiuoja, kad viso $50,-000,000 esą permokėta veteranam studentam, lankantiem mokyklas valdžios lėšomis pagal GI bilių. Kol gavę "permokėjimus" GI studentai neatsiteis valdžiai arba nesusitars dėl atsiteisimo, tol jie negau valdinės pensijos, jeigu atsidurs bedarbių eilėse.

Chinų Komunistai Vis Ima Viršų Prieš Tautininkus

Nanking, Chinija. —Chiang Kai-sheko tautininkų valdžia skelbia, kad jie atėmę iš chinų komunistų Weihaiwei uostą, Šantungo pussalyje. Jie taipgi sakosi atmušę komunistus ties Kaiyuan miestu, Mandžurijoj.

Kartu valdiški korespondentai praneša, jog komunistai bombarduoja priemiesčius Changchuno, Mandžurijos sostinės. Tuo pačiu laiku komunistai atėmė iš tautininkų Anšaną, geležies ir plieno pramonės centrą prie Mukden-Yingkow geležinkelio. Jie taipgi užėmė Liaoyangą, 35 mylios nuo Mukdeno.

Anglai - Amerikonai Savanaudiškai Sprogdinę Fabrikus, Sako Čechai

Praga, Čechoslovakija.— Čionaitinis komunistų laikraštis Rude Pravo kaltina amerikonus ir anglus, kad jie iš oro sprogdino Čechoslovakijos fabrikus be jokio karinio reikalo, kuomet vokiečiai buvo faktinai išvyti iš Čechoslovakijos. Rude Pravo rašo, kad anglai-amerikonai, naikindami jos fabrikus, stengėsi patarnaut savo fabrikantų biznių po karo.

GENEROL. MARSHALL — "DAKTARAS"

Montreal, Kanada. —Čionaitinis McGill Universitetas suteikė teisių daktaro laipsnį generolui Marshallui, Amerikos valstybės sekretoriui.

HANNS EISLER PALEISTAS PO $1,000 KAUCIJOS

Los Angeles. — Hanns Eisler, žymus muzikos kompozitorius, pasidavė ateivybės valdininkam, pagal teisingumo departmento įsakymą iš Washingtono. Jis paleistas po $1,000 kaucijos, o jo žmona po $500 iki sprendimo, kurį darys ateivybės vyriausybė. Nužiūrima, kad Eisleris su žmona bus deportuoti atgal į Vokietiją, iš kur jie pabėgo nuo nacių į Ameriką.

Kongreso Ne-Amerikinių Veiksmų Komiteto patvarkymu, Eisleris bus baudžiamas už tai, kad jis, atvykdamas į Jungtines Valstijas, užslėpęs, jog buvęs komunistas.

Hitlerio Skirta Dovana už Eislerio Galvą

Po kaucijos užsistatymo, Eisleris pareiškė:

"1933 m. Hitleris paskyrė dovaną tiem, kurie pristatys mane naciam gyvą ar negyvą. Tokios dovanos buvo paskirtos ir už galvas kitų pažangių artistų. Ir aš dėl to nesistebėjau. Bet man net neprisisapnavo, kad su manim panašiai kas elgtųsi Jungtinėse Valstijose, kūrias aš myliu."

Valdžia prašo bravorus mažiau grūdų alui vartoti.

LAISVĖ

LITHUANIAN DAILY, PUBLISHED BY
The Laisvė, Inc.
Every day except Sundays and Holidays
Established April 5, 1911
427 LORIMER STREET, BROOKLYN 6, N. Y. —:— Tel. STagg 2-3878

President, GEORGE KURAITIS; Secr.-Treasurer, NICK PAKALNIŠKIS
Editor, ROY MIZARA

SUBSCRIPTION RATES

United States, per year	$7.00	Canada and Brazil, per year	$8.00
United States, per 6 months	$3.75	Canada and Brazil, 6 months	$4.00
Brooklyn, N. Y., per year	$8.00	Foreign countries, per year	$9.00
Brooklyn, N. Y., per 6 months	$4.00	Foreign countries, 6 months	$4.50

Entered as second class matter March 11, 1924, at the Post Office at Brooklyn, N. Y., under the Act of March 3, 1879.

Naujoji Vyriausybės Programa dėl Maisto

Pereitas sekmadienis buvo didelė Amerikos žmonėms diena. Visą dieną visi buvo prilipę prie savo radijo. "Svarbiausia", žinoma, tai New Yorke Yankee stadiume beizbolės kova. Visa Amerika buvo padalinta į du lagerius —viena pusė už Dodgers komandą, kita pusė už Yankių! Ypatingai jaunimas per septynias dienas nė užmigti negalėjo.

Bet po didžiausio ir garsiausio beizbolės triukšmo per radiją pasigirdo balsas mūsų vyriausybės. Kalbėjo pats prezidentas Trumanas, kalbėjo valstybės sekretorius Marshall, kalbėjo prekybos sekretorius Harriman. Visų tema buvo viena ir ta pati: **Europai reikia maisto, Europa badauja, mes turime ją maitinti. O kad Europą maitinti, tai mes patys turime mažiau valgyti. Prezidento konkretus pasiūlymas toks: antradieniais nevalgykite mėsos, ketvirtadieniais neragaukite paukštienos ir kiaušinių, o kiekvieną mielą dieną kiekvienas valgykite viena riekute duonos mažiau!**

Programa visiems aiški ir suprantama. Vyriausybė nori ir prašo, kad visi žmonės jos prisilaikytų savanoriškai. Jei savanoriškai neklausys, vyriausybė bus priversta įstatymais ir patvarkymais ant žmonių uždėti maisto taupinimą.

Niekas neturi teisės abejoti Amerikos žmonių nuoširdumu. Jų simpatijos dėl pasaulio vargstančiųjų yra labai gilios. Jie laukia tos dienos, kada kiekvienas Europos žmogus bus sočiai pavalgęs ir šiltai apsirengęs. Ir jie, suprantama, darys viską, kas jų galioje, kad Europos žmones pamaitinti. Tik jiems nesuprantama, kodėl mūsų prezidentui taip pagailo tik vienos pusės Europos žmonių, tiktai, butent, tos, kurios vyriausybės sutinka mūsų klausyti? Kodėl, pavyzdžiui, tokiai Jugoslavijai nė už pinigus maistas neparduodamas?

Panašūs klausimai ir neaiškumai pakenks vyriausybės paskelbtajai maisto taaupymo programai.

Maitinimas badaujančiųjų turi būti atskirtas nuo politikos. Jeigu yra alkanų Francūzijoje, Italijoje, Belgijoje ir Anglijoje, tai, aišku, yra jų ir Lenkijoje, Bulgarijoj, Jugoslavijoje ir kitose šalyse. Amerikos žmonės supras tiktai tokią maisto taupymo programą, kada visiems tiems žmonėms bus lygiai maisto duodama dėl palaikymo gyvybės.

Mes, aišku, stojame už maisto taupymą, už pildymą vyriausybės paskelbtosios programos. Kai pasaulyje randasi alkanų, kriminališkai prasižengia tie, kurie maistą naikina ir eikvoja. Tik mes abejojame, kiek dar to maisto dirbančiosios klasės begalės sutaupyti. Viskas taip nesvietiškai brangu, jog kiekviena šeimininkė nuėjus į krautuvę dešimtį sykių apgalvoja, kad pirkti tik to, kas būtinai reikalinga, be ko jokiu būdu nebegalima apseiti. Aukštos kainos privertė žmones maistą taupyti — ne tik maistą, bet viską.

Kas liečia turtingąsias klases, tai jos, suprantama, didžiausius kalnus maisto sugadina. Bet ar tos klasės skaitysis su vyriausybės prašymu? Ar joms rūpi pasaulio alkanieji? Ne šimtais, bet tūkstančiai sykių jau buvo įrodyta, kad turčiai netiki į jokį pasiaukojimą. Tai matėme karo metu. Kai milijonai krito karo frontuose, kai milijonai mirė nuo bado ir ligų, Amerikos kapitalistai bilijonus žėrėsi į kišenius ir tuko jais.

Dabar jų širdys nesuminkštės. Dabar staiga jie netaps šventaisiais ir kąs mažiau ir gers mažiau, kad ten kur nors Europoje yra žmonių, kurie neturi nei duonos kąsnio, nei pieno stiklo.

Todėl, mūsų supratimu, šis Trumano, Marshallo ir Harrimano paraginimas didelių kalnų maisto nebeduos.

Kodėl Europos Komunistai Vienijasi?

Žaibo greitumu pasaulį aplėkė žinia, kad rugsėjo mėnesį Varšavoje įvyko devynių europiškų šalių komunistų pasitarimas ir įsisteigė Komunistų Informacijos Biuras. Susirinkimas išleido manifestą ir priėmė rezoliuciją, kurioje aiškinama, kodėl konferencija įvyko ir kodėl tapo įsteigtas minėtas biuras. Komercinė spauda teigia, kad jau atsisteigęs senasis Kominternas (Komunistų Internacionalas). Kas, žinoma, netiesa. Pasaulyje yra virš penkiasdešimt komunistinių partijų, o šiame susirinkime dalyvavo atstovai tiktai devynių partijų. Į biurą taip pat įeina tiktai tų devynių partijų atstovai, po du nuo kiekvienos. Tai jau aišku, kad čia nėra jokio senojo arba naujo Kominterno.

Pasitarime, kaip praneša, dalyvavo šių šalių komunistų vadai: Tarybų Sąjungos, Lenkijos, Čechoslovakijos, Vengrijos, Bulgarijos, Rumunijos, Jugoslavijos, Francūzijos ir Italijos. Vyriausias išleisto manifesto šūkis yra: **Kova prieš amerikinį imperializmą!** Konferencijos dalyviai sako, kad be subendrinimo tų šalių komunistinio judėjimo veiklos įvyksta klaidų ir nesusipratimų. Negali būti sekminga kova prieš bendrąjį priešą, kai kiekviena partija traukia savu keliu.

Minėtojo Informacijos Biuro buveinė bus Jugoslavijos sostinėje Belgrade.

Amerikos spaudoje apie šį komunistų žygį rašoma per ribas bent kokių proporcijų. Tuojau pakyla pranašai ir sako, kad dabar jau padėtis pablogės ir Jungtinėse Tautose. Kaip ir visuomet, visa bėda suverčiama ant Tarybų Sąjungos.

Bet bešališkai ir blaivai į šį dalyką pažiūrėję, mes matysime visiškai normalų, naturalų reiškinį. Mūsų prezidentas paskelbė karą komunizmui. Amerika kovosianti prieš komunizmą visur, kur tik su juo reikėsią susidurti. Iš to kilo Trumano Doktrina ir Marshallo Planas. Europa tapo padalinta į du lageriu. Vakarų Europa paverčiama mūsų šalies vasalu. Argi sunku buvo numatyti, kad bus atsiliepta taip, kaip šaukiama? Argi reikėjo didelio galvočiaus, kad supratus, jog komunistai negalės tylėti ir leisti jų kraštuose reakcijas atgal užtupdyti ant sosto? Tuojau buvo galima permatyti, kad jie ginsis ir gins savo kraštus nuo išlaukinio spaudimo. Taip dabar atsitiko ir todėl, mums atrodo nereikėtų stebėtis ir pečiais traukyti, tartum tai būtų perkūno įtrenkta iš giedro dangaus.

Gerai Padaryta

Po ilgų vilkinimų ir atidėliojimų mūsų vyriausybė pripažino Bulgarijos valdžią ir siunčia Sofijon savo ambasadorių. Tai geras žygis ir jis patarnaus abiejų šalių interesams.

Tarptautinė Apžvalga

Rašo **D. M. Š.**

Mūsų šalyje. Ne vien reakcininkas Hooveris, bet prezidentas Trumanas ir valstybinis iždininkas Mr. J. W. Snyder šaukia: **"Mažiau valgykite!"** Tiek jie tik sugalvojo kovai prieš nesvietišką brangumą. Tuo kartu labai rūpinasi "alkanais" Europoje. Kaip maistas baisiai pabrango, parodo tas, kad 1946 metais liepos mėnesį tuzinas kiaušinių buvo 55c., o dabar jau $1.

Amerikos karinis laivasnaikintuvas užplaukė ant minos netoli Trieste. Reakcininkai pirštu rodo į Jugoslaviją, nors gerai žino, kad tūkstančiai minų plaukioja nuo pereito karo laikų.

Karinio orlaivyno komanda pergrupuota didesniam pasiruošimui. New Yorko gubernatorius T. Dewey spalių 18 d. paskelbė, kaipo dieną pagerbimui gen. Tado Kosciuškos ir išplūdo demokratinę Lenkiją.

Paaiškėjo, kad į Jungtin. Tautų organizacijos sesijas Francijos komunistų spaudos atstovas P. Courtade įleistas su dideliais pavėlavimais ir suvaržymais. Tokia, mat, "spaudos laisvė."

Gerhardt Eislerį areštavo ir kalina neleisdami jam išvažiuoti iš Amerikos, gi jo brolį Hanns Eislerį, kompozitorių, areštavo, kad išdeportavus. Jeigu dėl to nekentėtų žmonės, tai tokią politiką galima būtų pavadinti komedija.

Net republikonų tūzas senatorius R. A. Taft'as ir tai paskelbė, kad Trumano užsieninė politika jau susmuko. Jis sako, kad Italiją ir Franciją nebus galima okupuoti, kaip Graikiją. Jis sako, kad prieš komunizmą negalima sekmingai kovoti nei doleriais, nei kareivių pagalba.

H. Wallace balsas už taiką vis garsiau skamba, vis daugiau žmonių seka jį. Tafto-Hartley įstatymas susilaukė didesnės kritikos. Viena iš svarbiausių, elektrininkų, radijo darbininkų ir mašinistų unija atsisakė pasiduoti reakcijos komandai. Net John Lewis, mainierių unijos vadas ir tas pareiškė, kad jo unija nedarys jokių prisiektų pareiškimų, kad unijos vadovybėje nėra komunistų. Jis sako, kad tokios išpažinties reikalavimas yra priešingas demokratijai ir gali tik reakcijai tarnauti.

Anglijos atstovai Genevoje atsisakė priimti Jungtinių Valstijų reikalavimus panaikinti muitą. Jos prekybos delegacija vėl išvyko į Tarybų Sąjungą derėtis. Braška visa Anglijos sistema po amer. dolerio našta. Tuo kartu, auga fašizmo jėgos; vien Londone Anglų Fašistų Lyga jau turi 10,000 narių.

Bulgarijoje grupė Jungtinių Valstijų kongresmanų padėjo vainiką ant N. Petkovo kapo, paskelbdami jį "didžiausiu demokratu visų laikų." Kaip žinia, Bulgarijoje Petkovą pakorė už šalies išdavystę ir parsidavimą svetimų valstybių reakcijai. Tokis kongresmanų pasielgimas tik pateisino teismo sprendimą.

Jungtinės Valstijos suteikė pilną pripažinimą Bulgarijai, tai daro ne iš pritarimo jai, bet, kad įgyti daugiau laisvių Bulgarijoj.

Chinijos reakcininkai dūksta, vis daugiau areštuoja žmonių, kurie nepasiduoda generolo Chiang Kai-sheko reakcijai. Giriasi pergale, kad nuo liaudies armijos atėmė prieplauką Chefoo, bet tai tik lokalinis reiškinys. Partizanų kare miesto užėmimas nedaug turi reikšmės. Sako, kad Chefoo prieplaukos užėmime "pasižymėjo" generolo Chiang Kai-sheko karo laivynas ir gavo pagalbos iš "prieteliškos šalies karo laivyno."

Amerikos karinė misija sutiko vėl apginkluoti 150,000 kareivių gen. Chiang Kai-sheko armijos. Nankinge reakcininkai garsiai kalba: "Jeigu Amerika neduos mums daugiau pagalbos, tai mes pasuksime savo politiką linkui Sovietų Sąjungos." Žinoma, tai blofas, nes liaudies priešai, kurie šaudo ir karia darbininkus ir valstiečius, negali suderinti savo politiką su Tarybų Sąjungos politika. Bet gąsdinti tokius, kuriuos galima gąsdinti, tai gąsdina, jeigu tas į bailius veikia.

Francijos laikraščiai rašo, kad jau yra sudarytas Francijos - Anglijos - Amerikos karinis susivienijimas veikti prieš Tarybų Sąjungą. Sakoma, kad Paryžiuje nusiminimas, kad prezidentas Trumanas siūlo iki 1948 metų pradžios Marshallo Plano pravedimui tik $580,000,000. Pati viena Francija tikėjosi dar šiemet tiek gauti. Socialistai gąsdina Amerikos turčius, kad jeigu jie iki 1 d. lapkričio negaus nors $500,000,000, tai "Francijoj užviešpataus komunistai."

Nors Francija turi Trumano Planą ir kitoms šalims jį perša, bet kada duonos neturi, tai jau iš Tarybų Sąjungos prašo 1,500,000 tonų kviečių. Jau vien tokios jos pasielgimas nusmerkia Marshallo Planą mirti.

Finlandija oficialiai paskelbė, kad ji baigė karą. Karas daug atnešė finų liaudžiai vargo ir skurdo. Karo kaltininkų nemažai jau yra už grotų, bet dar nemažai jų ir zuja kitą karą ruošdami. Vargiai jie ras pritarimo.

Graikijon atvyko nauja Amerikos karinė misija. Sakoma, kad misijos nariai ketina išdalinti 50,000 šautuvų valstiečiams kovai prieš "komunistus bandितus". Dieve padėk, jeigu tiek ginklų padalins, tai daugiau bus partizanų kovai prieš reakciją.

Italijoje visomis pusėmis braška reakcinė klerikalų De Gasperio valdžia. Šalies padėtis darosi vis sunkesnė. Klerikalų pažadas, kad sekite mus, tai gausite didelę pagalbą iš Amerikos, jiems patiems eina blogan.

Todėl prekybos ministras Cesare Merzagira pareiškė, kad jis siekia padaryti prekybos sutartį su Tarybų Sąjunga.

Indijoje šimtai tūkstančių žmonių žuvo nuo rasinių riaušių, potvinių ir bado. Padalinus šalį į dvi valstybes, indusų — Indija ir musulmanų — Pakistanas iškilo rasinės riaušės. Vietose, kurios perėina į Pakistano teritoriją, gyveno indusų. Tie persigandę ėmė bėgti į Indiją, o kitur musulmanai bėgo į Pakistaną. Vietomis besikraustančių bangos susitiko ir įvyko baisių žudynių. Atrodo, kad ims dar daug laiko, kol ten pilnai susitvarkys ir žmogaus gyvybė bus apsaugota.

Irane (Persijoje) ruošiamas naujas tarptautinis skandalas. 1946 metais Iranas padarė sutartį su Tarybų Sąjunga, kad šiaurinėje dalyje abiejų šalių sudaryta kompanija imsis traukti žibalą.

Ta sutartis buvo padaryta prieš Anglijos ir Jungtinių Valstijų politiką. Kaip pasirodo, tai dabar siekiama tą sutartį suardyti. Amerikos atstovas George Allen viešai pakurstė reakcininkus atmesti tą sutartį.

Jugoslavijos vyriausybė pakvietė Mr. James Byrnes, H. Morgenthau, H. Stassen, H. E. Fosdick, John Gunther ir H. Baldwin — šešis žinomus amerikiečius atvykti į Jugoslaviją ir persitikrinti, kad liaudis tvarko savo šalį, kad yra liaudies demokratija.

Mr. James Byrnes pirmas atsisakė. Jį tuojau pasekė republikonų numatomas kandidatas į prezidentus Harold E. Stassen, ir New York Timeso "karo specialistas" H. Baldwin. Žino jie, kad teisybę pasakyti, tai ne jų reikalas, o matyti faktus ir meluoti, taipgi nepavyks.

Jugoslavija įteikė protesto notą Anglijai ir Jungtinėms Valstijoms, kad be pamato yra areštuojami jugoslavai, gyvenanti Trieste teritorijoje ir Italijoje, Jugoslavijos pasienyje.

Jugoslavija kaltina, kad anglų ir amerikiečių okupuotoje zonoje, Gorizia, italai fašistai darė pogromus, daug žuvo žmonių, 300 liko sužeistų ir nuostoliai siekia $300,000.

Korėjos klausime Tarybų Sąjunga pasiūlė, kad ji ir Jungtinės Valstijos lai ištraukia armiją iš Korėjos su pradžia 1948 metų. Korejos liaudis, kaip šiaurinėje, tai ir pietinėje dalyje tą pasiūlymą sveikina, bet reakcininkai nusigando ir šaukia: "Lai pasitraukia tik Sovietų armija, o Amerikos pasilieka."

Tas jau parodo, kad jie žino, jog liaudį negalėtų apgauti, kad jie giriasi ir kalba visų žmonių vardu tik tada, kada svetimi durtuvai juos apsaugo. Sakoma, kad Sovietų okupuotoje šiaurinėje dalyje jau organizuojasi korejiečių demokratinė vyriausybė.

Lenkijos spauda kritikuoja Marshallo Planą, kaipo bandymą atstatyti Vokietiją, jog militaristines jėgas ir numato taikai pavojų. Washingtonas į tai atsakė, kad "prižiūrės vokiečius." Bet visas svietas žino, kad ir po Pirmo Pasaulinio Karo buvo "prižiūrimi" vokiečiai, o tačiau pati Anglija padėjo Hitleriui į galią įkopti ir net apsiginkluoti.

Vokietijoje apie 35 nuoš. derliaus žuvo iš "priežasties sausros." Keista, kad sausros nebuvo Sovietų zonoje, ji siautė tik anglų ir amerikiečių zonoj. Gal tik teisina sausra tą, kad vokiečiai valstiečiai negavę žemės nenorėjo dirbti ponų dvarus. Kitaip buvo Sovietų zonoje, ten žemė atiduota valstiečiams, jie dirbo sau ir lietaus buvo gana.

Jungtinės Valstijos perveda Italijai ir Francijai $330,000,000 vertės aukso, kurį hitlerininkai užgrobė kitose šalyse. Prieš tai protestuoja Lenkija, Čechoslovakija ir kitos šalys.

Protestuoja prieš anglų-amerikiečių politiką Francija, Belgija ir Holandija Ruhr anglies reikalais. Tos šalys kaltina Angliją ir Ameriką, kad Ruhr anglį pasisavino. Nesutinka su Anglijos-Amerikos ta politika ir Sovietų Sąjunga. Karo laiku buvo tartasi, kad visos Didžiosios šalys tvarkys Ruhr anglies ir industrijos centrus.

Sovietų Sąjungos spaudoje kritikuoja Jungtinių Valstijų užsienio politiką, kaipo pavojingą taikai. Smerkia amerikinę spaudą, kuri kursto prie karo. "Pravda rašo: **"Kaip galima pakęsti tuos, kurie be pertraukos šaukia už karą, už išnaikinimą milionų žmonių, prie išnaikinimo ištisų šalių visų gyventojų?"**

Leningrade yra visos Sovietų šalies fėrai. Ten dalyvauja ir Lietuva su savo išdirbiniais. Manoma, kad fėruose bus parduota už 200 milionų rublių įvairių dalykų.

Šiemet Tarybų Sąjungoje bus išleista 430,000,000 egzempliorių knygų, 50 skirtingose kalbose ir 23,000 skirtingais pavadinimais. Kai kurių knygų išleidžiama net po 500,000 kopijų.

Didelis begėdis. Visas pasaulis žino, kad turkai išžudė milionus armėnų, gruzinų ir kitų tautų krikščionių. Laike Pirmo Pasaulinio Karo (1914-1918) turkai vien armėnų ir gruzinų išpjovė virš 1,000,000. Prieš tas baisias skerdynes kelis kartus protestavo Amerikos valdžia, priešakyje su prezidentu Wilsonu. Tas yra įrašyta į visų kalbų enciklopedijas.

Bet štai britų imperialistų generolas L. E. Oliver begėdiškai išstojo teisinti turkų fašistus ir sako, kad ne turkai, bet būk patys armėnai vieni kitus pjovė, būk armėnai puolė ir naikino turkus.

Šio generolo išstojimas yra didžiausia begėdystė ir parodo, kaip reakcininkai nesiskaito su jokia teisybe, jokiu padorumu, jokiais faktais, kad tik pateisinti savo politiką ir kitų žmonių pavergimą. Armėnų tautos žmonės smerkia jį, kaipo didžiausią begėdį.

Profesorius Albert Einstein, kurio tyrinėjimais prieita prie galimybės pagaminti atominę bombą, pakvietė Henry A. Wallace pas save į namus, į New Jersey. Mokslininkas pareiškė "didžiai gerbiąs Wallace'ą už jo drąsą ir ryžtingumą kovoti už taiką pasauliui." Su Wallace'u (iš kairės) ir Einsteinu stovi Progresyvių Amerikos Piliečių viršininkas daktaras Frank Kingdon ir žymusis dainininkas, aktorius ir kovotojas už negrams ir visiems žmonėms lygias teises Paul Robeson.

CHURCHILLAS KALTINA SOCIALISTUS UŽ ANGLIJOS KRIZĮ

Brighton, Anglija. — Buvęs Anglijos ministrų pirmininkas Winston Churchillas kaltino darbiečių-socialistų valdžią, būk jinai įvėlė šalį į krizį. Kalbėdamas savo konservatų-torių konferencijoj, Churchillas agitavo priversti valdžią suruošt rinkimus šiemet ar 1948 m. Pasak jo, "rinkimus laimėtų" konservatai, kurie, girdi, ištrauktų Angliją iš krizio.

Roma. — Italijos komunistai pasmerkė dešiniųjų socialistų vadą Saragatą kaip darbininkų išdaviką, papirktą Amerikos doleriais.

Albany, N. Y. — Republikono gubernatoriaus Dewey maisto taryba taipgi skelbs "mažiau valgyti."

Darbo žmogus yra laimingas tada, kada galingas, o galingas tada, kada organizuotas ir apsišvietęs. Ar jau priklausote darbo žmonių reikalus ginančioje draugijoje? Ar gavote jai naujų narių?

MOTERŲ ŽINIOS

Kas nors iš mums mielų žmonių atidavė gyvybę už laisvę nuo fašizmo. Tačiau ateities laisvė ir taika priklausys tiktai nuo gyvųjų budrumo. Mobilizuokit žmones taikai užrašymu dienraščio Laisvės!

Maistas Brangus ar Pigus, Sveikatai Reikia Šių 7-nių

Turint ištekliaus valgyti geriausią maistą, neatsižvelgiant į jo kainą, yra daugiau galimybių sveikai pavalgyti. Neturinčiam ištekliaus reikia daugiau žinoti apie maisto sudėtį, kad kaip nors palaikyti savo sveikatą. Reikia žinoti pamatinius r e i k alingiausius produktus, žinoti ir pavaduotojus. O pavaduotojai būtini tais atvejais, kada pamatinių nebegalima gauti dėl stokos produktų ar dėl per aukštų kainų.

Sveiko žmogaus sveikas apetitas dažniausia žmogui pats pasako, ko jam reikia. Pasako tuo atveju, jeigu žmogus yra bent kada tokio maisto valgęs, žino jo skonį. Tokio trūkstamo kūnui produkto žmogus alkte alksta. Kartais keistai alksta. Ne kartą esame girdėję, kad nenormaliose, varganose sąlygose gyvenančios neščios moterys išsidirba keistą įprotį tinką čiulpti. O taip būna dėl to, kad jos yra išbadėjusios kalkių turinčio maisto.

Norint Būti Sveiku

Kiekvienas žmogus nors kartą per dieną turėtų gauti nors 1 iš šių 7-nių (nežiūrint, ar liks mūsų prekybininkams jų brangiai parduoti valdžiai, ar neliks, ar galės valdžia su tuo išpirkti vakar. Europos ir kitų kraštų darbininkus nuo pamylėjimo komunizmo, ar negalės):

Pirmoji Grupė

Jon įeina žalios (virtos ar kitaip sutaisytos) ir geltonosios daržovės.

Toje grupėje randasi mums priprastieji kopūstai, salotos, burokų lapai, petruškos, spinatai, ankštyse žali žirniai, ankštyse pupelės, asparagai, žalieji pipirai, broccoli ir daug kitų.

Geltonosios: morkos, saldžiosios bulvės, geltonosios pupelės, squash ir kitos.

Antroji Grupė

Šioje įeina visokie citriniai vaisiai: apelsinai, lemonai, limes, grapefruit, tomato, tangerines ir kiti tokie, taipgi žalių lapuočių salads.

Trečioji Grupė

Bulvės ir kiti šakniavaisiai — svogūnai, gručkai, ridikai, — taipgi salieros, kukurūzai, eggplant, agurkai, limą pupelės, grybai.

Visokiausi vaisiai, apart citrinių, daugybė jų. Visokios uogos.

Ketvirtoji Grupė

Pienas ir visokie iš pieno gaminti valgiai.

Penktoji Grupė

Visokia mėsa ir žuvis, kiaušiniai.

Šiuos tris dalinai pavaduoja visokios sausos pupelės, žirniai, visokie riešutai.

Šeštoji Grupė

Visokie čielo grūdo valgiai iš kviečių, rugių, avižų ir kitokių grūdų.

Septintoji Grupė

Sviestas ir margarina (jeigu jon dadėta vitaminas A).

Sveikatos per sveiką mitybą ekspertai sako, jog kiekvienas žmogus kartą per dieną turėtų gauti bent po vieną kurį iš tų visų septynių grupių. Jeigu negauname, nesitikėkime, kad mūsų kūno mašinerija eitų labai gerai. Ją gali apgauti dieną kitą, gal kelis mėnesius, gal metus, bet visada neapgausime.

Patys patarėjai mažiau valgyti, žinokime, to nepraktikuoja, ką kitiems pataria. Ir mes jų ne labai klausytume. Bet pasitaikius finansiškai prieiti to punkto, nuo kurio aukščiau nevalia, nepaprastai yra reikalinga žinoti, kaip pratęsti savo sveikatą iki to laiko, kol nevalgymo pranašai ir vėl bus sugrąžinti savo vieton.

Jeigu Jums Nemiela Nevalgymo Gadynė

Atsiminkite, jog tas viskas priklauso nuo šalies įstatymus leidžiančių įstaigų. Ir dar labai daug priklauso nuo valdininkų. Jeigu net karo nuteriotuose kraštuose žmonės vis labiau atsikuria, gyvenimas pradeda gerėti, o pas mus blogėja, laikas pagalvoti.

Atrodo, jog tame kaltos, labai kaltos ir mes pačios. Per 27 metus turime pilietines teises, balsuojame, o dar vis daleidžiame sėdėti kongrese, valstijų seimeliuose ir valdžioje tokiems, kurie patys gerai prisivalgę ir prisigėrę, mums pataria mažiau valgyti. Matomai, per mažai galvojome, o dar mažiau veikėme, kad prie to šalį prileidome. Laikas pasitaisyti.

Šį rudenį daug kur įvyks rinkimai vietinių valdininkų ar atstovų. Mums yra gera proga padirbėti ir pabalsuoti už geruosius kandidatus. Ir laikas, labai laikas ruoštis prezidentiniams rinkimams. Taftai, Dewey'jai ir kiti tokie jau nuo seno zuja po šalį iš krašto į kraštą, pasiruošdami laimėti ir dar stipriau mūsų stalą paliesti. Ar taip bus, priklausys nuo to, ar mes leisime.

Jeigu nenorime leisti stalą "nuvalyti" dar nuogiau, dabar laikas kurti balsuotojų klubus. Tuose klubuose, per kitas organizacijas ir kiekviena asmeniškai pridėkime petį prie rato už daugiau maisto, už malonesnį gyvenimą sau ir šeimai.

Gražuolė Helen Ladd, Dayton vidurinės mokyklos mokinė, pasipuošė ilgu sijonu. Bet ne ilgam, jos draugės jį nutrumpina. Daug moterų protestuoja, kad ilginimu sijonų apkarpoma šeimos kišenius.

Mūsų Grožė

Per dieną išdirbus dirbtuvėje bei kur kitur, jautiesi nuvargusi, nusikamavusi, o va čia, vakare esi pasirengus, pasižadėjus eiti į parengimą, susirinkimą bei baliuką. Na ir manai sau, kaip dabar aš eisiu, nes tiesiog nugązdinsiu žmones, draugus taip atrodant.

Tad štai, va, mažas, greitas receptas, treatmentėlis pagražinimui savęs.

Pirmiausia, kol apsiprausi, drabužius pasiskirsi, kuriuos žadi dėvėti, užsidėk ant veido kremo (cream). Pamasažavus, palik kelias minutes. Dabar, nuvalius veidą, suvilgyk rankšluostį gan šiltame vandenyje, apklojus veidą, palik, kol atvės. Pakartok antru sykiu. Na, ir jei turi ledo arba bent gerai šalto vandens, tad uždėk pusėtinai, nesigailėdama. Po tam nuvalyk veidą gražiai, sausai ir jei turi po ranka foundation lotion-skysčio, lengvai aptepus veidą palik minutei. (Norisi pažymėti, jog šis treamentėlis ne vien, kad nuvargusią veido išvaizdą atgaivina, pataiso, bet bendrai prašalina didžiumą nuovargio. Kadangi kraujo apytaka - cirkuliacija pasidaro gyvesnė, geresnė, akys prašvinta ir t.t.) Dabar gali dėti pudrą - powder. Dedant pudrą ant veido niekad netrink ir neprisikrauk perdaug, nes prastai atrodo, jei pudros perdaug randasi ant veido.

Taipgi labai netinka nei vienai moteriškei - merginai perdaug prikrauti raudonos spalvos ant veido. Dabartiniu laiku nėra tas nei madoje, o jei ir dedama, tai labai mažai.

Lūpų dažai - lipstick jau kas kita. Kiekviena moteriškė gali biskį vartoti ant lūpų raudonos spalvos. Ypatingai pagyvenusiai moteriškei dažnai naturalė lūpų spalva biskį nyksta, lūpos palieka bespalvės, mėlsvos, gyvumo stoka. Tuo būdu, uždėjus biskį raudonos spalvos lūpos atgyja ir net visa moteriškės veido išvaizda pagyvėja, atjaunėja, pasitaiso.

Tiesa, ir ant lūpų neverta perdaug prisikrauti. Pav., dažnai tenka patėmyti moteriškę - merginą tiek daug prisikrovusią ant lūpų raudonų dažų ir dar net šmotais, nelygiai, ot, bile kaip aptepa lūpas ir sau eina, aišku, manydama, jog puikiai atrodanti.

Dedant dažus ant lūpų reikia gražiai, atydžiai aptepti lūpas, taip, kad būtų lygiai. Prie to, patartina pasirinkti spalva, kad maždaug tiktų prie veido odos spalvos.

Nuėmimui perviršio dažų nuo lūpų patartina vartoti minkštą popierą — tissue paper. Uždėjus minimą tissue paper tarpe lūpų ir lūpas suspaudus, taip nusiima perviršis dažų ir tuomet lūpos atrodo daugiau naturalės.

M. Baltulionytė.

Šeimininkėms

Norint sau ir šeimai tų garbingų vitaminų ir mineralų šeimininkė gamina maistą apgalvotai. Iš tikro. Juk neprotinga būtų išmesti į sąšlavyną ar išlieti į rynas vitaminus, o paskui tokius pat vitaminus pirkti piliulėse už auksu atsveriamą kainą.

Pastebėta, tačiau, kad didžiuma vidutinių ir net pažangesnių už vidutines šeimininkių dar nežino, kad turtingiausius s a n d ė lius visko gero vaisiai, daržovės, grūdai laikosi po pat žievele. Tai dėl to vienus reikia valgyti nevirtus. O kitus, pirm verdant švariai nuplauti ir virti su lupyna, kuri paskui lengvai nusilupa.

Tą skystį, kuriame daržovės ar grūdai virė, suvartoti sriubai.

Vaisių vandenis suvartok šaltiems gėrimams.

Steiko ir keptų mėsų kaulus išimk ir pavirink sriubai. Perpjaustytas keliose vietose hamės kaulas dar labai paskanins ir pastiprins kopūstus, žirnienę ar kitą sriubą.

Norite šokolado? — Užmirškite! Pirm karo kainavęs mažiau 5 centų svaras cocoa pupelių, iš kurių gaunasi ir šokoladas, dabar parsiduoda po pusdolerį perkant daugmeniškai.

Šviesa gadina pieną, o taip pat sviestą ir kitus riebalus. Tai dėl to būtų praktiškiau abiejus laikyti neperšviečiamoje puodynėje. Nesant kitos uždangos, galima nors tamsiu popieriniu maišeliu užmauti.

IŠ BRAZILIJOS LIETUVIŲ KOLONIJOS

PAMINĖTA MARYTĖ MELNIKAITĖ

S. PAULO—Šių metų liepos 13 d. S. Paulvje buvo iškilmingai paminėta Marijos Melnikaitės 4 metų mirties sukaktis. Paminėjimą surengė demokratiškos lietuvių organizuotos grupės, Quitandinha salėje, Mooca rajone. Moterų Komisija gėlėmis gražiai papuošė Marijos Melnikaitės paveikslą. 14:30 val. drg. J. Ažuolionis atidarė paminėjimą. Įžanginėje kalboje jis apibūdino dienos reikšmę ir paminėjo kai kurinos istorinius davinius iš tarybinių tautų, jų tarpe ir Lietuvos, apsigynimo kovų. Mažytė 7-nių metų mergaitė, Danutė Gruodytė, padėjo gyvų gėlių buketą prie Melnikaitės portreto. V. Sinkevičius antras užėmęs tribūną, paprašė visų susirinkusiųjų vieną minutę tylos. Paskui jis skaitė Melnikaitės biografiją nuo pat kūdikystės dienų iki paskutinės josios gyvenimo valandos. Šią biografiją vertė portugalų kaibon ir skaitė jaunuolė Danutė Degutytė. Sekė kiti kalbėtojai: B. Latvinaitė, A. Markevičiūtė, J. Butauskas, J. Petrauskas, K. Valentaitė, J. Vajevodskis. Nors kiekvienas iš jų kalbėjo skirtingomis temomis, tačiau visi vienkamai įvertino mūsų partizanų veiklą užfrontėje. Jų tarpe skambėjo Melnikaitės vardas.

Baigiant paminėjimą, drg. J. Ažuolionis, visų susirinkusiųjų vardu, paprašė mūsų gerbiamo svečio, š. Amerikos lietuvio Vlado Sadausko, kad jis mūsų broliams amerikiečiams pasakytų, jog mes, Brazilijos lietuviai, esame solidarūs su jų demokratiškais principais; kad mes, sykiu, petys į petį, kovojame už visišką Marijos Melnikaitės žudytojų išnaikinimą. Stengsimės, kad šių parazitų velniška sėkla nerastų vietos įleisti savo šaknų mūsų kolonijoje. Paminėjimo išlaidoms suaukota 246 kruzeiru.

Buvęs.

Palikti saulėje ir po atviru vėju šakniavaisiai gadinasi, jų skonis blogėja. Kas nepastebėjo aitrų skonį pažaliavusios bulvės ar svogūno.

Darže Rudens Metu

Pradėjus rugsėju ir per visą spalių mėnesį atydūs daržininkai jau galvoja, kaip atrodys jų pievelė ir daržas ateinantį pavasarį. Ne tik galvoja, bet ir darbuojasi.

Pievelėms žolę užsėti ar išblindusias—saulės išdegintas, numintas ar kaip kitaip žolei dingus—vietas uždengti naujų žalumu geriausias laikas yra rudenį. Gamta taip daro — žolę pasėja ir sudaigina rudenį. Tik nereikia perdaug pavėluoti sėją. Žolės sėkla "gudri," nedygsta šaltyje. O ir išdygusioji žolė netarpsta, jeigu jos lapeliai nėra išbujoje užtenkamai pridengti jos "kojas" - šakneles nuo šalčio.

Visoki pavasario ankstybieji žiedai priklausys nuo dabar pasodinimų ar persodinimų. Rožių ir didžiuma kitokių puošmeninių krūmokšlių geriau prigyja perdalyti, persodinti rudenį.

Taip pat dabar laikas persodinti į jų pastovias vietas naujai pasėtą rasodą (jaunus daigus) daugiamečių žolynų, kaip kad našlaitės. Visa tai duos naujų spalvų anksčiau ateinantį pavasarį ir sutaupys darbo.

MŪSŲ KULTŪRINIS CENTRAS

AR JAU PRISIDĖJOTE PRIE NUPIRKIMO?

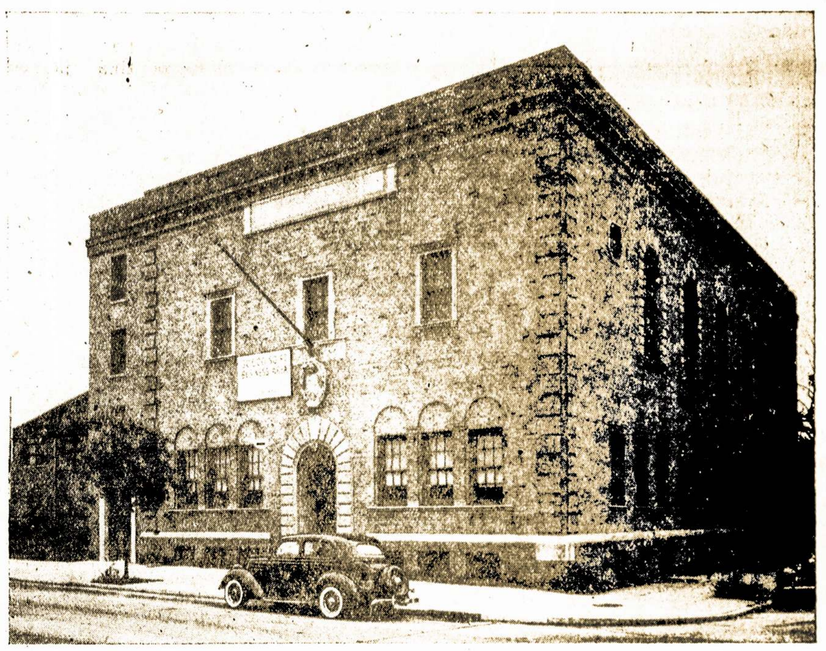

Randasi ant 110-06 Atlantic Ave., (tarp 110-tos ir 111-tos gatvių) Richmond Hill, L. I., N. Y. Moderniškas plieno ir mūro namas, trijų aukštų. Susirinkimam salė, bowling alleys, spaustuvei patalpa, auditorium 51 pėdų pločio ir 61 ilgio su galerija; didelis bar-rūmas su apskritu 80 pėdų ilgio baru, ir 4 kambarių apartmentas superintendentui gyventi; 2 erdvūs rūmai ofisams. Žemės plotas 150 per 100. P a s t a t y t i kainavo $272,-355.37. Mes perkame už $135,000.00. Tai namas, kuris pilnai atsako mūsų reikalams.

Be jokio atidėliojimo prisidėkite prie nupirkimo šio namo. Tuojau reikia sukelti $75,000. Kiekvienas pažangus žmogus turi būt šio namo bendrovės dalininku. Šėro kaina $25. Pirkite po keletą šėrų! Padėkite sekmingai užbaigti nupirkimą. Iki lapkričio 1-mos mes turime sukelti $75,000.

Prašome ir paskolų. Už paskolas mokėsime 2% procento, taip kaip moka bankai. Paskolas imame ne trumpesniam laikui, kaip vieniems metams. Po metų laiko paskolos bus grąžinamos, jei paskolinusieji to reikalaus.

Siųsdami pinigus už šėrus ar paskolas čekius ir money orderius, rašykite žemiau paduotu vardu:

HOME FOR LITHUANIAN WORKERS, Inc.

427 Lorimer Street, Brooklyn 6, N. Y.

PASKUTINIS CARAS

—10-4-47— ★ (Istorinė Apysaka) ★ —4—

Parašė **Justas Paleckis**

(Tąsa)

"Jau galas!" — pamanė Chalturinas, nes po jo pagalviu gulėjo pakištas dinamito ryšulys. Tačiau krata buvo tokia paviršutinė, kad jo dinamito niekas ir nepastebėjo.

Bet dabar sunkiau pasidarė įnešti dinamitą, nes kiekvienas, kas tik ėjo į rūmus, buvo iškrečiamas, o stalių gyvenamame rūsy patalpino gyventi žandarą. Vis tik Chalturinas po truputį dinamito kasdien įnešdavo ir jo atsarga didėjo. Chalturinui teko baisiai kankintis, nes nuo nitroglicerino išgaruojamų dujų jam nepaprastai skaudėjo galvą, o paslėpti dinamitą jis tegalėjo po pagalviu. Nuolatinis pavojus ir vis plintanti džiova vargino ir nervino Chalturiną. Bet jis ramiai didino dinamito atsargą ir jokio įtarimo nesukėlė. Jis gerai susidraugavo su žandaru, kuris net norėjo išpiršti jam savo dukterį, o už gerą darbą Chalturinas gavo Kalėdoms 100 rublių dovanų. Pagaliau dinamito susirinko jau 3 pūdai — apie 50 kilogramų. Chalturinas dar abejojo, ar užteks dinamito tokiai sprogimo jėgai, kad sugriautų dvejas lubas, bet pasikėsinimui vadovaves Želiabovas skubino greičiau vykdyti sprogimą. 1880 m. vasario 5 (17) d., progai pasitaikius, Chalturinas pastatė dinamito dėžę į kampą ir pritaisė knatą. Tą dieną 6 valandą caro valgomajame paskirti iškilmingi pietūs caro svečiui Heseno princui pagerbti. Truputį po 6 valandos Chalturinas uždegė knatą, o pats skubiai išėjo į Rūmų aikštę...

♦

— O kokia šiandien šventė? — paklausė mažasis Nikalojus, pamatęs pro rūmų langą vėliavą.

— Girdėjau, kažkokia nelaimė įvyko Žiemos Rūmuose. Sako, sprogęs dujų vamzdis po valgomuoju kambariu, — atsakė sumišęs tarnas Radcigas, dar nežinodamas kaip aiškinti įvykį.

— Tai kodėl vėliavos iškeltos?

— Jo didenybės ciesoriaus gyvybė buvusi pavojuj, bet jis išsigelbėjo.

— A, tai vėl bus pamaldos ir priėmimas Jurgio salėj.

Atėjusio pasisveikinti tėvo Nikis visai nedrįso nieko klausti, bet ir jis nieko nepasakojo, tik kažkaip meiliau ir švelniau priglaudė prie savęs ir paglostė sūnų. Taip glostydavo jį senelis caras, bet dabar jis retai besusitikdavo su anūku. O caraitis Aleksandras tiesiog pasidarė savo tėvo priešu. Nesusipratimų tarp sūnaus ir tėvo buvo politiniais klausimais. Caras Aleksandras svyravo ir mėčiojosi į kraštutinumus. Čia jis vartojo griežtas priemones prieš revoliucionierius ir visą vidaus politiką pasukdavo reakcine linkme, čia vėl jis parodydavo liberalinius užsimojimus ir svarstydavo klausimą dėl konstitucijos įvedimo Rusijoje.

Tačiau didesnę nesutikimų priežastį sudarė atviras Aleksandro II romanas su kunigaikštyte Dolgorukaja, kuris tęsėsi jau nuo 1871 m. Caras pasidarė taip ištikimas Dolgorukajai, kad užmiršo visus romanus, kurių gausumu jis buvo pagarsėjęs seniau, kada jis negalėdavo susilaikyti nuo romantiškų nuotykių ne tik su visuomenės gražuolėmis, bet ir su gražesnėmis Smolnyj mergaičių instituto vyresniojo kurso auklėtinėmis. Pagaliau, caras Aleksandras II parsikvietė Dolgorukają gyventi į Žiemos Rūmus, priversdamas savo seną ir ligotą žmoną būti po vienu stogu su savo meiluže. Susilaukęs iš Dolgorukajos sūnaus Jurgio, caras šį povainikį sūnų pamilo labiau už visus kitus vaikus, labiau už anuką Nikalojų. O mirus jo žmonai, už šešių savaičių caras Aleksandras II slaptai susituokė su Dolgorukaja, kuriai suteikė kunigaikštienės Jurjevskos titulą. Visa caro giminė pasipiktino tuo caro žygiu ir pareikalavo, kad naujoji, morganatiškoji caro žmona pasirašytų aktą, kuriuo ji išsižadėtų už save ir savo įpėdinius visų teisių į sostą. Kunigaištienė tai ir padarė, nors ir labai norėjo bent pati būti apvainikuota cariene ir net drabužius buvo pasisiūdinusi. Tačiau caraitis Aleksandras nebuvo ramus ir jautėsi labai įžeistas tėvo elgėsiu. Todėl mažasis Nikalojus augo beveik visai su caro rūmais nesusidurdamas, lyg visai svetimas jiems.

Vykdamas į caro rūmus sveikinti carą dar kartą išsigelbėjus iš teroristų rankos, jis ėjo sunkia širdimi. Juk jam kada nors teks sėsti į caro sostą ir prieš jį nukreips savo šūvius ir minas teroristai. Kaip baisu! Net caro rūmuose negalima nuo teroristų pasislėpti. Jei nebūtų pusvalandžiui pavėlavęs atvažiuoti Heseno princas ir pietūs būtų įvykę nustatytu laiku, ir caras, ir jo svečias, ir jis pats, ir eilė didžiųjų kunigaikščių būtų žuvę nuo to sprogimo. O dabar žuvo 10 vargšų kareivių ir sužeista jų apie 50.

♦

Chalturinas, ramiai suspėjęs išeiti iš rūmų, netrukus išgirdo stiprų sprogimą. Tačiau mažai kas atkreipė dėmesį. Vyriausiame štabe karininkai sužiūro, nusistebėję, kas čia netikėtai šaudo iš patrankų. Susitikęs su vežike laukusiu Želiabovu, Chalturinas ramiai nuvažiavo. Jis ir vėliau dalyvavo teroristiniuose aktuose. Tik už poros metų, kai Chalturinas ėjo gelbėti po vieno pavykusio atentato minios užpultą teroristą, jis buvo pagautas ir tada pažino jį, kaip buvusį stalių Žiemos Rūmuose. 1882 m. kovo mėnesį Chalturiną pakorė. Ryšium su sprogimu caro rūmuose, be minėtojo Kviatkovskio, buvo suimti dar trys žmonės. Ir jie buvo pasmerkti pakarti. Bet prieš juos nebuvo tvirtų įrodymų ir caras jų pasigailėjo. Kviatkovskis buvo pakartas.

♦

Sprogimas caro rūmuose, eilė kitų atentatų prieš gubernatorius ir žandarų viršininkus, riaušės universitetuose parodė, kad visi griežtumai negelbėjo.

Sklido gandų, kad bus susprogdintas Isakijaus Soboras carui ir jį atvykus. Budelis Frolovas nepajėgė visų teroristų iškarti. Caras vėl buvo linkęs klausyti liberališkųjų patarėjų, kurie sakė, kad Rusiją nuramins tiktai konstitucija, ir tautos atstovų sušaukimas ir platesnių pilietinių laisvių suteikimas. Su plačiomis, tikro diktatoriaus teisėmis buvo pakviestas vidaus reikalų ministeriu Loris-Melikovas, kuris pradėjo ruošti konstitucijos projektą ir paskelbė apie laukiamas reformas. Tačiau "Liaudies Laisvės" revoliucijonierių tie pažadai negalėjo patenkinti. Jie skelbė "liaudies respublikos" programą be brangiai kaštuojančio caro ir jo plačiosios giminės. Loris-Melikovo politiką jie vadino veidmainingu liberalizmu, kurio priedangoj norima gelbėti caro vienvaldybę. Ir pats Loris-Melikovas neišvengė atentato, bet kulkos tik sudraskė jo milinę. Tačiau jis tikėjo, kad konstitucija, kurios šūkis buvo iškeltas dar Aleksandro I laikais, ir kurios vardu įvyko 1825 m. gruodžio sukilimas per priesaiką Nikalojui I, nuramins kraštą. Po metų darbo konstitucijos projektas buvo sudarytas ir galutiniai paruoštas konstitucijos tekstas.

♦

1881 metai. Linksmais baliais sutinka Petrapilis naujuosius metus. Linksminasi caro Žiemos Rūmai, kuriuose gretą caro skaitlinguosius svečius priimi nėja naujoji šeimininkė kunigaikštienė Jurjevskaja. Smagų draugišką vakarėlį surengė naujų metų išvakarėse ir "Liaudies Laisvės" revoliucijonieriai. Daugelis jų suimta, Goldenbergui prieš mirtį išdavus teroristų planus. Bet jie nenusiminę, tiki ateitim. Nepasisekimai dar labiau užgrūdo juos. Jų tarpe lieknusis, gražusis, energingo veido barzdotas vyras — Želiabovas. Buvo ten gubernatoriaus duktė revoliucionierė Perovskaitė, Kibalčičas, Sablinas, Michailovas, buvo dar keliolika. Buvo ir Ignatas Hrineveckis, visada vadinęs save lietuviu, kilęs iš Baltgudijos, Minsko gubernijos. Nors jis lenkiškai menkai temokėjo, bet lenkai studentai traukė jį į savo ratelius. Hrineveckis dalyvavo ir pas lenkus ir pas rusus, norėdamas tarnauti liaudžiai, nesirūpindamas, kurios tautos ji būtų. Lenkai už tai kreivai į jį žiūrėjo, vadino net išdaviku.

(Bus daugiau)

ANTANAS VENCLOVA

N. A. Nekrasovas

(1821—1877)

Kada 1877 metų šaltą gruodžio mėnesio dieną*) prie atviros N. A. Nekrasovo kapo duobės Dostojevskis, sakydamas atsisveikinimo kalbą, pareiškė, kad Nekrasovą kaip poetą galima statyti tuojau po Puškino ir Lermontovo, daugtūkstantinėje minioje pasigirdo balsai: "Ne greta, bet aukščiau, aukščiau!" Jaunieji revoliucionieriai, kurių tarpe buvo ir studentas Plechanovas, Dostojevskio žodžiuose įžiūrėjo didžiojo rusų poeto reikšmės sumažinimą. Į amžinojo poilsio vietą Nekrasovą lydėjo milžiniška žmonių minia — joje buvo ir daug darbininkų. Ant Nekrasovo kapo buvo uždėta begalybė vainikų. Vieno vainiko kaspine buvo įrašas "Nuo

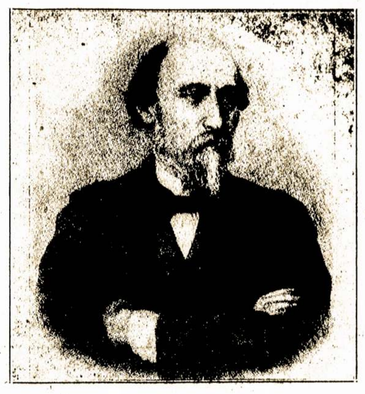

N. A. Nekrasovas

socialistų." Rusijos liaudis gedėjo savojo poeto, to poeto, kuris visą savo karštą širdį ir didžiulį talentą ligi paskutinio atsikvėpimo atidavė liaudžiai, savo gyvenimą pavertęs nuolatine kova, nuolatiniu degimu skaisčia pilie čio, patrioto, liaudies draugo liepsna.

Šiandien, kada laisvosios Tarybų Sąjungos tautos su gilia meile ir pagarba mini didįjį rusų liaudies poetą, teleista bus ir man atžymėti svarbiausius poeto gyvenimo faktus ir padaryti trumpą šio didelio poeto kūrybos apžvalgą.

Nikalojus Aleksiejevičius Nekrasovas gimė 1821 metų gruodžio 4 d. Podolėje, įgulos karininko šeimoje. Būsimojo poeto vaikystė ėjo Jaroslavlio gubernijoje, Grešniovo kaime, tėvo dvarelyje. Poeto motina, švelni, gerabūdė, išsilavinusi moteris vaikams atidavė visą savo širdį. Nekrasovas savo poezijoje, ypačiai išgyvendamas sunkias valandas, vėliau skyrė jai daug puikių eilučių, kupinų nuostabios šilimos, užuojautos ir meilės. Motina būsimajam poetui pasakojo pasakas, atvėrė Dantės ir Šekspyro kūrybinį pasaulį, mokė mylėti paprastus žmones.

Būsimasis poetas ištisas dienas praleidžia prie Volgos, stebėdamas sunkų burliokų darbą arba žiūrėdamas į kelią, kuriuo buvo varomi į Sibirą nusikaltėliai prieš carinę sistemą. Sulaukęs vienuolikos metų, Nekrasovas mokosi gimnazijoje, kur buvo labai prasta tvarka. "Klasėse mušdavo . . . mokytojai mušdavos savo tarpe," vėliau atsimindavo tuos laikus poetas. Gimnazijoje Nekrasovas daug skaito. Čia į jo rankas pakliūva ir caro valdžios draudžiamų raštų. Ypačiai žavi jį Puškino eilėraštis "Laisvė," nukreiptas prieš baudžiavos sistemą.

Nebaigusį gimnazijos sūnų tėvas išsiuntė į Peterburgą "daryti karjeros" — mokytis kadetų korpuse. Tačiau Nekrasovas veržėsi į universitetą. Kada būsimasis poetas laisvu klausytoju pakliuvo į universitetą, tėvas despotas 17 metų jaunuoliui nutraukė bet kokią pagalbą. Nepraktiškas jaunuolis, iš namų atsivežęs rinkinį eilėraščių ir romano rankraštį, atsiduria baisiame skurde. Trejetą metų jis tiesiog badauja. Jis duoda pamokas, taiso korektūras, rašo begalybę menkaverčių kūrinėlių — eilėraštukus, pjeses, straipsnius, apsakymus — viską, ką tik ima to meto pigioji Peterburgo spauda. "Lygiai trejis metus aš nuolat kasdien jaučiausi alkanas. Protu neįmanoma suvokti, kiek aš dirbau! Viešpatie, kiek aš dirbau!" rašė poetas vėliau apie šį savo gyvenimo laikotarpį. Jaunąjį Nekrasovą dažnai buvo galima matyti šieno aikštėje už penkias kapeikas arba už baltos duonos gabalėlį rašant neraštingiems valstiečiams laiškus ir prašymus . . .

Kada 1840 m. devyniolikos metų poetas išleido pirmąjį savo eilėraščių rinkinį "Svajonės ir garsai," nei skaitytojai, nei kritika į jį neatkreipė jokio dėmesio. Jaunas poetas tuo metu vos nemirė iš bado. Jis vaikščiojo į restoranus ir, užsidengęs laikraščiu, kad niekas nematytų, dovanai valgydavo restorano duoną.

Po poros metų Nekrasovas įeina į tų laikų literatūrinius ratelius. Susipažįsta ir suartėja su genialiuoju literatūros kritiku Bielinskiu. "Mano susitikimas su Bielinskiu buvo mano išsigelbėjimas," kalbėjo Nekrasovas. Bielinskis, taip pat išėjęs skaudžią gyvenimo mokyklą, milžiniško talento, proto ir darbingumo žmogus, mylįs viską, kas pažangu, nauja, revoliucinga, jaunam poetui turėjo nepaprastos įtakos, formuodamas jo talentą, nukreipdamas jį teisinga linkme — liaudies tarnybos linkme.

Eilėraštis "Kelionėje," kurį Nekrasovas parašė 1846 m., Bielinskį tiesiog sukrėtė. Apkabinęs poetą, jis tarė jam: "Ar žinote, kad jūs poetas ir tikras poetas?"—Poeto talentu pradeda žavėtis ir kitas žymus rašytojas—Gercenas.

Netrukus keli draugai — Nekrasovas, Bielinskis ir Panajevas — perka iš Pletniovo teisę leisti toliau dar Puškino įsteigtą žurnalą —"Sovremenniką." Nekrasovo ir Panajevo leidžiamas žurnalas iš karto įgijo didžiulį rezonansą visoje to meto skaitančioje Rusijoje. Kiekvienas naujas numeris buvo stambus įvykis to meto literatūros gyvenime. Užtenka paminėti, kad žurnale buvo spausdinami toki kūriniai, kaip Turgenevo "Medžiotojo užrašai," Gončarovo "Paprasta istorija," puikūs Bielinskio straipsniai, L. Tolstojaus "Vaikystė," "Sevastopolio apsakymai" ir kt.

Žurnalas veikiai virto ta reikšminga ir toli girdima tribūna, iš kurios kalbėjo geriausieji savo meto Rusijos rašytojai. Nenuostabu, kad žinomasis rašytojas žvalgybininkas Bulgarinas pranešinėjo Trečiajam Skyriui: "Nekrasovas pats pasiučiausias komunistas . . . Jis baisiai klykia revoliucijos naudai."

Caro valdžia represijomis užgulė žurnalą. Nekrasovą seka caro žvalgyba. Jis dieną ir naktį kovoja dėl savo žurnalo. Jis rašo, kartais daugiau kaip parą nesikeldamas nuo stalo, derasi su cenzūra, skaito šimtus rankraščių. Jis darosi vienu nuostabiausių redaktorių pasaulinio žurnalizmo istorijoje.

Nekrasovo kaip poeto garsas nuolat auga. Jo eilėraščiai, išleisti 1856 m., susilaukia tais laikais negirdėto populiarumo. 1850 m. gale ir 1860 m. pradžioje Nekrasovas darosi naujosios kartos poetiniu vadu. Įžymusis kritikas Dobroliubovas tuo metu rašė Nekrasovui, vadindamas jį "mylimiausiu rusų poetu, gerųjų pradų atstovu mūsų poezijoje, vieninteliu talentu, kuriame šiuo metu yra gyvybė ir jėga."

Nekrasovas suartėja su didžiausiais amžininkais — su Černiševskiu ir Dobroliubovu, kurie jo kaip poeto ir žmogaus ūgiui turi ne mažesnės reikšmės už Bielinskį. Černiševskis ir Dobroliubovas, šie didieji revoliucionieriai ir demokratai, marksizmo pirmatakai Rusijoje, puikiai matė, kokia didžiulė jėga yra Nekrasovo talentas, ir tarp šių žmonių užsimezga glaudūs, draugiški santykiai. Deja, "Sovremenniko" bendradarbių tarpe įvyksta skilimas — rašytojai liberalai bajorai (Turgenevas, Fetas ir kt.) nebegali rasti bendros kalbos su valstiečių revoliucijos šalininkais—Černiševskiu, Dobroliubovu ir Nekrasovu.

Dobroliubovas veikiai miršta. Černiševskis areštuotas. Tačiau stiprus, nenutraukiamas idėjinis ir dvasinis ryšis ir toliau jungia šiuos žmones, kurie buvo pasirinkę svarbiausiu savo gyvenimo tikslu kovą dėl Rusijos liaudies gerovės, ateities, laimės.

Netekęs geriausiųjų draugų ir vienminčių — Černiševskio ir Dobroliubovo, — Nekrasovas stengiasi išlaikyti mylimiausią savo kūdikį "Sovremenniką." Šešiasdešimtaisiais praeito amžiaus metais Nekrasovo žurnalas — tai pažangiosios Rusijos visuomenės idėjinis ir meninis švyturys. Tačiau reakcija, ypačiai po to, kada Karakozovas mėgina nužudyti Aleksandrą II, padūkusiai sustiprėja. Žurnalui gresia uždarymas. Nekrasovas mėgina gelbėti žurnalą, net eidamas į kompromisus su savo sąžine, bet tatai nieko negelbsti. Žurnalas uždaromas, poetas pergyvena sielvartą ir gėdą dėl savo poelgio. Daugelis buvusių draugų jį puola kaip renegatą. Idėjiniai ir asmeniniai poeto priešai džiūgauja. Bet visų skaudžiausia poetui, kad nuo jo pradeda nusigręžti, juo pradeda nebetikėti toji nauja "raznočincų" jaunuomenė, kuri kaip tik neseniai Nekrasovą laikė savo minčių, svajonių ir kovos reiškėju. Visą gyvenimą Nekrasovas negalėjo užmiršti šio savo poelgio, kurį geriausiai apibūdino V. I. Leninas. Leninas rašė: "Nekrasovas svyravo, būdamas asmeniškai silpnas, tarp Černiševskio ir liberalų, bet visos jo simpatijos buvo Černiševskio pusėje. Nekrasovas dėl to paties asmeniško silpnumo nusidėdavo liberalinio pataikavimo gaidelėmis, bet pats karčiai apverkė savo "nuodėmes" ir viešai atgailavo dėl jų.

Neprekiavau aš lyra, bet būdavo.
Kada grasindavo nepermaldaujamas likimas,
Lyroje **netikrą garsą** sužadindavo
Mano ranka . . .

(Daugiau bus)

*) Pranešimas, skaitytas Nekrasovo 125 m. gimimo sukakties minėjime **Valstybiniame Vilniaus Teatre** 1946 m. gruodžio 9 d.—**Red.**

Imigracijos Smulkmenos

PASPORTO IR PINIGŲ PATVARKYMAI EMIGRANTAM IŠ OLANDIJOS

Asmenys, kurie nori išvažiuoti iš Olandijos, turi turėti legalų paspartą arba kitą identifikacijos dokumentą ir turi turėti užgyrimą Olandijos Banko. Olandijos piliečiai arba be šalies žmonės turi kreiptis į Town Clerk gauti pasportą. Pasportas neišduodamas dėl sekamų priežasčių:

1. Jeigu yra pasipriešinimas iš policijos ar kitų valdžios pareigūnų;

2. Jeigu pasipriešina Taksų Inspektorius;

3. Jeigu Politinio Tyrinėjimo Departmentas randa, kad aplikantas politiniai neištikimas;

4. Be šalies žmonėms pasportas gali būti atsakytas, jeigu jie neturi leidimo, kuris pavelina jiems gyventi Olandijoj. Leidimus duoda Government Alien Service.

Emigrantai svetimos kilmės turi prašyti pasportų iš jų konsulatų.

Olandijos piliečiai, bešalies žmonės ir tautiečiai svetimų šalių gauš leidimą iš Olandijos Banko, jeigu jie prisilaikys prie Currency Decree of April 16, 1947. Šis įstatymas draudžia išvežimą Olandijos pinigų ir nustato, kiek emigrantas gali pinigų išsivežti — iki $200.

Olandijos piliečiai, be kreiptis į Stitchting Landverhuizing Nederland (Netherlands Immigration Foundation) The Hague, gauti Bankos leidimą, kada be šalies žmonės ir tautiečiai kitų šalių turi pasiusti aplikacijas į Foreign Exchange Department (Devienzenkantoor) of the Bank of Netherlands, Amsterdame.

ITALIJA

Šunku ir beveik negalima Italijos tautiečiams iš savo valdžios gauti reikalingus pasportus ir išvažiavimo leidimus, kurie yra reikalingi išgauti Amerikos imigracijos vizai.

Bet Italijos pasportai, paprastai greitai išduodami asmenims, kurie, pagal mūsų imigracijos įstatymus, yra nekvotiniai arba pirmenybės kvotos imigrantai. Visos pasportų aplikacijos nekvotinių imigrantų atsargiai peržiūrėtos Special Control Commission in the Italian Ministry of Foreign Affairs, kuri buvo įsteigta praeitą birželio mėnesį. Ši komisija duoda pasportus specialiams imigrantams, kaip našlaičiams, kurie neturi giminių Italijoj, arba tiems, kurie nuo karo nukentėjo ir t.t.

VIZOS IŠDUOTOS PAGAL PREZIDENTO DIREKTYVOS IŠ GRUOD. 22 D., 1945 M.

Tarpe kovo 31 d., 1946 m., ir birž. 30 d., 1947 m., 21,772 kvotinės vizos buvo išduotos tremtiniams.

Iš šių, 14,688 buvo duotos žydams, 3,173 katalikams, 2,884 protestonams, ir 1,027 asmenims kitų arba nežinomų tikybų.

Šis skaičius reprezentuoja tik kvotines vizas.

Mr. G. J. Haering, Chief of the Visa Division laiške balandžio 2 d. 1947 m. kongresmanui Edward T. Miller iš Maryland, paaiškino, kodėl toks didelis nuošimtis žydų tremtinių buvo įleista.

FLIS.

Detroit. — Policija suėmė 19 garažų mechanikų streiko vadų.

Rumunijos socialistai tariasi susivienyt su komunistais.

Motina taipgi buvo auginta šiuo smetoningesniu pienu

"Aš gėriau Borden's Pieną nuo pat mažens," sako Mrs. L. Pantano, 51 Glencar Ave., New Rochelle, N. Y.

"Dabar mergaičiukės Patricia ir Lois gauna šį smetoningesnį Borden's Golden Crest Pieną kelis kartus per dieną, kasdien. Abidvi yra sveikos ir veiklios, ir niekuomet rimtai nesirgo.

"Aš esu labai laiminga su šiais kūdikiais, ir man net galvon neateitų duoti jiem bet ką, apart geriausio—Golden Crest," sako Mrs. Pantano.

Borden's Golden Crest Pienas yra homogenized tengvam suvirškinimui, ir prie jo pridėta Vitamino D. Tai visų puikiausias Borden pienas.

Borden's
GOLDEN CREST MILK
Vitamin D • Homogenized

Centas čentan, geriausias jums maisto pirkinys yra PIENAS

WORCESTER, MASS.

12 d. spalių (October) įvyks LLD 11 kp. susirinkimas. Čia turės būti patiekti planai Laisvės vajaus ir sukėlimui finansų dėl darbininkų kultūros centro, Brooklyn, N. Y.

Taigi, draugai, kurie dar neužsimokėjot, prašau tą padarykit, ateikit ant susirinkimo, nes tuoj ir knygą gausim už šiuos metus.

Pereitas 11 kp. susirinkimas buvo smagus ir draugiškas. Mūsų knygius J. Jaškevičius pridavė $7.75 už išplatintą literatūrą. Jis turi visokių knygų ir knygelių. Matykit jį.

Atstovai iš Progresyvių Balsuotojų Kliubo davė platų raportą iš kliubo darbuotės, sakė, įvyko gražus ir pasekmingas piknikas ir keletas susirinkimų. Sakė, kada ateis laikas prieš rinkimus, tai bus parodyti vardai senatorių ir kongresmanų, valstijos ir miesto valdininkų, kurie veikia prieš darbininkų unijas taip, kad žmonės žinotų už ką nebalsuoti. Šis kliubas, sakė, yra susirišęs su daugybe unijų, į kurias įeina aukštųjų mokyklų profesoriai ir net katalikų kunigas dalyvavęs, kuris viename praplėstame tarptautiniame posėdy sakydamas kalbą pasakė, kad Amerikoj politika nustato žmogaus gyvenimą. Nusako, kokios darbininkams turi būti duodamos žinios per spaudą ir radio, kokį maistą, drabužį ir namus darbininkai tiktai turi gauti.

Matot, gerbiamieji, yra ir kunigų, kurie pasako teisybę. Mūsų Progresyvių Balsuotojų Kliubas dirba gražų darbą. Visi ir visos kas tik esat piliečiai priklausykit prie šio kliubo. Mokesčių jokių nėra. Susirinkimai įvyksta kas trečią nedėldienį, 10 val. ryto, 29 Endicott St. svetainėj.

J. Jaškevičius davė raportą iš 24 d. rugpjūčio Bostone įvykusios konferencijos, kuri buvo sušaukta per Am. Liet. Kongreso komitetą. Sakė, konferencijoj buvo atstovai iš visų kolonijų, kur aptarta daug svarbių dalykų ir nutarta trumpoj ateityj šaukti praplėstą konferenciją, kviečiant visų kolonijų draugijas dalyvauti, nes toj konferencijoj bus išdirbti planai visam mūsų progresyvių veikimui 1948 metais.

LLD 7 Apskr. piknikui įžangos tikietukus man padėjo platinti šios draugės ir draugai: P. Šušas, M. Kižienė, J. Jaškevičius, J. Gustaitis, J. Senkus, A. Kibirkštienė ir d. F. Kaulakis iš Marlboro, Mass. Labai ačiu jums už gražų darbą!

Žinau, kad per visą Ameriką yra daug LLD kuopų ir visokio amžiaus priklauso narių, bet nedaug rasim tokių kuopų, kur yra tokis narys, kad jau šiemet sueina 50 metų kaip dirba literatinį ir kultūrinį darbą. O mūsų LLD 11 kp. juomi yra d. S. Janulis, kuris užima LLD 11 kp. finansų sekretoriaus vietą. Labai malonu yra man d. Janului palinkėti sveikatos ir niekad, niekad nepavargti apšvietos ir kultūros kelionėje.

J. M. L.

Montreal, Canada

Vilijos Choro valdyba turėjo savo posėdį ir nutarė pradėti choro pamokas spalių mėnesio 9 dieną, ketvirtadienį, Lietuvių Vytauto Klubo salėje.

Daug svarbių dalykų buvo aptarta. Bet svarbiausia, tai svarstėm apie New Yorko Festivalį, kuris įvyks šį rudenį.

Skaitėm laišką nuo drg. V. Bovino, Meno Sąjungos 3-čios Apskrities sekretoriaus, kuris kvietė mūsų chorą dalyvauti Festivalyje.

Tame pačiame laiške dar drg. Bovinas rašo vėl gerą naujieną, kad koks ten amerikonas aukojo Vilijos Chorui $50, pasirašęs Lietuvos Draugas.

Choro valdyba taria širdingą ačiu tau, Lietuvos Drauge. Ir kaip būtų malonu nuvažiuoti į New Yorką su choru ir pačiuoti tiems draugams.

Bet, po ilgų diskusijų, priėjom prie išvados, kad į Festivalį negalėsim nuvažiuoti.

Šiemet mūsų chorui sueina lygiai penkiolika metų jo gyvavimo. Tai mes galėsime vėliau nuvažiuoti į New Yorką, jei kas mus pakvies, o jei ne, tai mes patys pasisiūlysim. Bet į Festivalį, tai mūsų dalykas pavėluotas. Bandysim pasiųsti savo atstovybę iš poros asmenų, kad galėtų perduoti linkėjimus Meno Festivaliui nuo Vilijos Choro ir nuo pažangių Montrealo lietuvių. *P. S.*

DETROITO ŽINIOS

Minėjimas lietuviškosios knygos 400 metų sukakties įvyks 10, 11 ir 12 dd. spalių, Draugijų Svetainėje, 4097 Porter St. Pradžia 7:30 val. vakarais. Įžangos nebus.

Lietuviškosios knygos kelias buvo sunkus. Kai vokiečiai ir Rusijos caras pasidalino Lietuvą, persekiojo spaudą, caro valdžia žiauri buvo linkui visų darbo žmonių ir tautų, persekiojo už spausdintą žodį, už mokinimąsi, tai atrodė, kad sunkiai išsilaikys lietuvybė. Už maldaknygę, kalendorių ir tai buvo persekiojami. Ponai sarmatinos lietuvių kalbos, kunigai sekė jų keliu. Bet lietuviai valstiečiai išlaikė lietuvybę, motinos mokė savo vaikus lietuviškai skaityti, slaptai knygos ir kiti raštai buvo gabenami...

Gi 1905 metų Revoliucija kirto carizmui smūgį ir privertė suteikti lietuviams laisvę spaudos. Tai buvo sunki kova, sunkus kelias. Kiek lietuvių nukentėjo, kiek turėjo bėgti į užsienius, bet galų gale carui ir jo režimui buvo padarytas galas. Visoms tautoms suteikta laisvė ir lygybė. Lietuva yra laisva.

Atminkime kam tarnavo pralotas Antanavičius, kuris 1905 metais šaukė prieš revoliuciją, už carą ir reikalavo sukilėlius išdavinėti! Ir dabar to plauko žmonės niekina Lietuvą, bando gąsdinti carizmu, kurį pirmiau patys gynė.

Visus ir visas prašome ateiti, pamatyti knygas, kurių yra šimtai, išklausyti referatus apie lietuviškosios knygos kelią. *Komisijos Narys.*

New Haven, Conn.

Visko Po Biskį

Mūsų mieste sumažėjo darbai ir jau žmonės pradeda skųstis, kad negauna, ypatingai tie, kurie nepriklauso prie unijų. Pirmiau daugelis didžiavosi darbais ir dideliais uždarbiais. Dabar, kada kitur darbai sumažėjo, o į unijų fabrikus neunijistų nepriima, tai tiems, kurie pirmiau nenorėjo priklausyti prie unijų yra pamoka.

LDS 16 kuopa rengia koncertą, kuris įvyks sekmadienį, 16 d. lapkričio, 3 val. po pietų. Dainuos Ignas Kubiliūnas iš So. Bostono, A. Siaurutė ir bus daugiau dainininkų. Nepamirškite!

Nakties laiku būna nemažai užpuldinėjimų ir supiaustymų. Todėl lietuviams patartina pasisaugoti naktį,-- bereikalingai nevaikštinėti. Taip pat patartina moterims daugiau saugoti piniginę, nes daugeliui buvo pavogta, kaip tik jeina kur, kur yra tirščiau žmonių.

Draugė Ona Latvienė vis dar serga, linkėtina jai pasveikti. Mūsų organizacijos yra nutarę turėti sveikatos klausimo paskaitą, pageidaujama, kad greičiau įvyktų.

Rugsėjo 28 dieną buvome nuvykę į golfo turnamentą, kuri turėjo mūsų jaunimas Bridgeporte. Jaunuoliai pasirodė vikrūs. Newhaveniečiai buvome patenkinti atsilankymu į tą sporto žaislą. *J. K.*

PRANEŠIMAS

WATERBURY, CONN.

Šį trečiadienį, 8 d. spalių, ALDLD 28 kp. susirinkimas nejvyks, nes daugelis narių tą dieną išvažiuoja į New Haven, Conn. išgirsti Henry Wallace. — S. Meison, F. sekr.
(233-234)

Oakland, Cal.

PADĖKOS ŽODIS

Aš noriu ištarti kelis žodžius, kodėl aš džiaugiuos, kad esame nariais ALDLD 198 kuopos nuo pat jos sutvėrimo 1921 metais, Oaklande.

Man sergant teko pagulėti lovoj, daug mislių atsiranda. Aš mislinau, kaip svarbu priklausyti prie organizacijos, nesi viena, nariai tave taip atjaučia, ramina, drąsina, rodos, net lengviau ir sirgti. Jeigu niekur nepriklausai — niekas tavęs ir nežino. Aš patariu visiems priklausyti prie organizacijų.

Ačiu visiems už draugiškumą, už aplankymą manęs, už atvirutes, linkėjimus, už dovanas. Labai viską branginu.

K. Yankauskienė.

Austrijos socialistų vadai skleidžia gandus, būk "Sovietų armija ruošiasi pakeist austrų valdžią."

Jeruzalė. — Anglai nušovė armeną, kurio automobilis nesustojo, pagal jų įsakymą.

Hartford, Conn.

Rugsėjo 28 d., Laisvės Namo Bendrovė buvo surengusi pietus. Buvo skanių valgių, atrodo, kad gaspadinės sunkiai padirbėjo. Gaspadinės buvo: J. Vilčinskienė, O. Brazauskienė, K. Plitnikienė ir kitos joms gelbėjo.

\- - -

B. Muleranką turėjo operaciją. Girdėjau, kad gerai pavyko ir sveikata eina geryn. Jis visuomet darbuojasi įvairiose organizacijose ir jų parengimuose. Linkiu greitai pasveikti ir geriausios sveikatos.

Jau keli mėnesiai, kaip yra ligoninėje Edy Kiškiūnas. Manoma, kad jis greitai susveiks.

Serga ir d. E. Miller, Moterų Literatūros Klubo narė, kuri daug veikdavo. Linkiu jai greitai pasveikti.

\- - -

Per radiją kalba apie grąžinimą madon ilgų sijonų. Aš manau, kad ir mes, lietuvės moterys turėtume apie tai pasisakyti, kaip jie ragina. Man rodosi, kas čia norės tų neparankių — ilgų sijonų, vaikščioti kaip višta su ilgais pentinais.

Kaip kas gali sakyti, kad tai mažos reikšmės klausimas, bet taip nėra. Reikia atminti, kad dėl ilgo sijono reikės daugiau medžiagos, o tai ir sijonai bus brangesni.

\- - -

Man teko patirti, kad nemažai mūsų draugų ir draugių turi apščiai lietuviškų knygų, daugiausiai išleistų Literatūros Draugijos. Jie knygas perskaitė ir sutiktų tą brangų turtą kitiems perleisti. Ar centrai negalėtų patarti, kur jas pasiųsti? *M. B.*

\- - -

Nuo Redakcijos. Mūsų patarimas: kol kas knygas laikyti pas save, kaip tik susitvarkys persiuntimai į kitas šalis, tai apie tai pranešime. Yra didelis badas knygų Pietų Amerikoj, ten gyvena arti 100,000 lietuvių, o knygų veik nieko neišleido. Lietuviai trokšta darbininkiškos, demokratinės spaudos, bet kol kas su persiuntimu yra keblumų.

HELP WANTED—MALE
REIKALINGI VYRAI

Reikia
COUNTERMAN IR DISHWASHER
Gera alga. Nuolatinis darbas.
Kreipkitės į
WILFRED'S RESTAURANT
67 Wall Street, New York City
(235)

KRIAUČIUS
Pertaisymai ant vyrų drabužių. $70.00.
40 valandų savaitė. Nuolat.
O'KAY CLOTHES
1116 Manhattan Ave.
Brooklyn, N. Y.
(235)

ARMATURE IR
STATOR VYNIOTOJAI
Patyrę
Prie Vidutinių ir didelių motorų
Electro Dynamic Works
Avenue A ir North Street
BAYONNE, N. J.
(236)

PAPRASTI DARBININKAI. Sunkus darbas. Reikia Chauffeur's license. Pipe Yard patyrimu. Nuolatinis darbas. Pageidaujama Brooklyno Vyrų.
585 Glenmore Ave., Brooklyn.
(236)

HELP WANTED—FEMALE
REIKALINGOS MOTERYS

MERGINOS
Lengvas Fabriko Darbas
Linksma Aplinkuma
5 Dienų Savaitė. Nuolatinis Darbas
LeBLUME
2330 Fifth Ave. (kamp. 141st St.)
N. Y. C.

MERGINOS
PATYRUSIOS PRIKLYJOTOS
Ant Rhinestones prie kostiumų džiulerių
Nuolatinis Darbas.
Linksma Aplinkuma. 5 Dieną Savaitė.
LeBLUME
2330 Fifth Ave. (kamp. 141st St.)
N. Y. C.

Philadelphia, Pa.

Susirgo Drg. J. Lukaševičius

Atlankykime kas tik galime. Draugas Jurgis Lukaševičius jau gerokai pagyvenęs ir labai daug yra dirbęs lietuviškose draugijose. Jis labai daug yra patarnavęs dėl lietuviškų draugijų. Taigi ištikus nelaimei būkime arti jo.

Jis gyvena 2621 S. 8th St., Philadelphia, Pa.

Jo Draugas.

J. J. KAŠKIAUČIUS, M. D.
530 Summer Avenue,
Newark 4, N. J.
HUmboldt 2-7964

LINKSMUMAS DIENOS PIETUOSE
Valgykite Pietus pas
HAPPY DAYS RESTAURANT & BAR
426 South 5th St., Brooklyn, N. Y.
PIETŪS 60c. Iš 5-ių patrovų | VAKARIENĖ 85c Iš 7-ių patrovų
VAKARIENĖ ŠEIMAI IŠ DVIEJŲ
8-ių Patrovų Gerai Suderinto Valgio $1.60
Tai vieta, kurioje jūs jausitės kaip namie. Viskas patogu ir malonu. Mandagus patarnavimas.
Kiekvieną šeštadienį įvyksta puota, pasivaišinimas bei parė. Prašome užeiti pasilinksminti. Nesigailėsite.
Salę išnuomuojame dėl puotų, pokilių, krikštynų, parių, vestuvių. Žemos kainos už viską.
Valgiais ir gėrimais aptarnaujame žemom kainom.

GERI PIETŪS!
Kada norite gerų pietų, kreipkitės į
Lorimer Coffee Shop
Frank Domikaitis
Savininkas
417 Lorimer Street
Laisvės Name
Brooklyn, N. Y.
Kvepiančiai keptos ir virtos mėsos valgiai. Taipgi daržovių ir pieninių valgių gražus pasirinkimas.

Joseph Garszva
Undertaker & Embalmer
Manager
JOHN A. PAULEY
Licensed Undertaker
231 Bedford Avenue
Brooklyn 11, N. Y.
Tel. EVergreen 8-9770

BAR & GRILL
Lietuviška Aludė
DEGTINĖ, VYNAS IR ALUS
Kanados Black Horse Ale
JOSEPH ZEIDAT
411 Grand St., Brooklyn 11, N. Y.

CHARLES J. ROMAN
(RAMANAUSKAS)

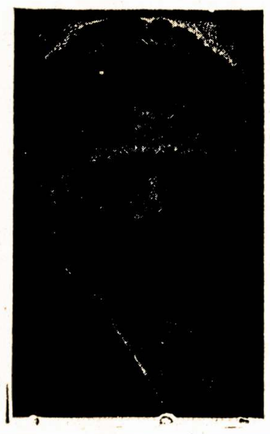

Laidotuvių Direktorius
★
Liūdėsio valandoj kreipkitės prie manęs dieną ar naktį, greit suteiksime modernišką patarnavimą. Patogiai ir gražiai moderniškai įruoštą mūsų šermeninė. Mūsų patarnavimu ir kainomis būsite patenkinti.
★
1113 Mt. Vernon St.
PHILADELPHIA, PA.
Telefonas Poplar 4110

F. W. Shalins
(Shalinskas)
Funeral Home
84-02 Jamaica Avenue
Opposite Forest Parkway
WOODHAVEN, N. Y.
Suteikiam garbingas laidotuves
$150
Kopyčias suteikiam nemokamai visose dalyse miesto.
Tel Virginia7-4499

LITUANICA SQUARE
RESTAURANT
Steven Augustine & Frank Sanko
SAVININKAI
PUIKIAUSIA LIETUVIŲ RESTAURACIJA BROOKLYNE
PAUKŠTIENOS PIETŪS SEKMADIENIAIS
Kiekvieną dieną yra didelis pasirinkimas visokių valgių
ATDARA DIENĄ IR NAKTĮ 7 DIENAS SAVAITĖJE
282 UNION AVE. BROOKLYN, N. Y.
Tel. EVergreen 4-8612

RONKONKOMA 8634

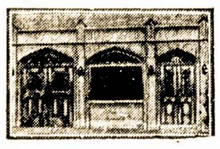

TELEPHONE STAGG 2-5043
MATTHEW P. BALLAS
(BIELIAUSKAS)
Laisniuotas Graborius
Liūdėsio valandoje kreipkitės pas mus
Patarnavimas bus užtikrintas ir už prieinamą kainą.
Puikiai Įrengtos Dvi Koplyčios, Duodamos Mylimiems Pašarvoti Dovanai
660 GRAND ST. BROOKLYN, N. Y.

PIRKITE MEDAUS

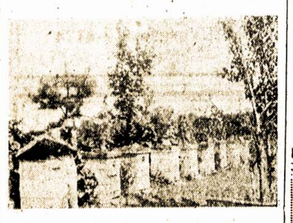

Medus Yra Labai Naudingas Sveikatai.
Medaus galima gauti pas bitininką
P. TUMELĮ
Kuris turi Bičių Farmą
Farmingdale, L. I.
Taipgi galima gauti medaus pas Tumelį namuose:
P. TUMELIS
68-19 61st St.,
Maspeth, L. I., N. Y.

Fotografas
Traukiu paveikslus familijų, vestuvių, kitokių grupių ir pavienių. Iš senų padarau naujus paveikslus ir krajavus sudarau su amerikoniškais. Reikalui esant ir padidinu tokio dydžio, kokio pageidaujama. Taipogi atmaliavoju įvairiom spalvom.

JONAS STOKES
512 Marion St., Brooklyn,
Kampas Broadway ir Stone Ave. prie Chauncey St., Broadway Line
Tel. GLenmore 5-6191

Matthew A. BUYAUSKAS
LAIDOTUVIŲ DIREKTORIUS
426 LAFAYETTE STR.,
Newark, N. J.
Tel. MArket 2-5172

Egzaminuojam Akis, Rašome Receptus
Darome ir Pritaikome Akinius

Drs. Stenger & Stenger
Optometristi
394-398 Broadway
Brooklyn, N. Y.
Tel. ST. 2-8342

GREEN STAR BAR & GRILL
LIETUVIŠKAS KABARETAS
Kas nori gražiai laiką praleisti, pasilinksminti ir pasišokti, užeina pas "Green Star Bar and Grill," nes žino, kad visados bus patenkinti.
ATEIKITE PASIMATYTI SU GIVIAIS.
Geriausias Alus Brooklyne
PARĖ KIEKVIENĄ ŠEŠTADIENĮ
459 Grand Street, Brooklyn, N. Y.
(Skersai nuo Republic Teatro) Telefonas EV. 4-8698

New Yorko ir Apielinkės Žinios

Reakciniai New Yorko Lenkai Šumijo Prieš Pažangią Lenkiją

Vadovaujami lenkiškos ponijos, tūkstančiai New Yorko ir iš visų rytinių valstijų suvykusių lenkų maršavo ant puošniosios Fifth Ave., New Yorke. Paradas buvo šauktas neva tikslu pagerbti kariūną Pulaskį, bet panaudotas dergti Lenkiją.

Ne visi tie tūkstančiai pasitenkino ponų suterliota nacionalio didvyrio diena. Daug kas piktinosi, kada po maršavimo kalbose girdėjo ponus spjaudant ugnimi ant prodarbininkiškos Lenkijos. Bet jau kartą atmaršavęs, viskas užbaigta, prisidėjai vandeniu ant ponų malūno. Daug kas piktinosi apmeluojančiomis Lenkiją šlykščiomis iškabomis jau pačiame maršavime, bet jiems buvo aiškinta, kad nesą priemonių kam nors ką nors uždrausti — kas ką nori, tą neša.

Didelė dalis maršuotojų, aišku, buvo užpumpuoti prodvarininkiškų ponų ir klerikalų, jie tikėjosi maršuoją Lenkijos garbei. Apgailėtini tamsūnėliai, jie nesuprato, kad jie kulniuoja paskui ponus už jų dvarus ir bizūną, be kurio ponai nemokėjo su savo darbininkais apsieiti iki pat paskiausių laikų.

Dalyvumas gub. Dewey ir miesto majoro O'Dwyer teikė tiems ponų plūdimams oficialumo kurstyme neapykantos ir karo prieš prodarbininkišką Lenkiją.

Norite Gyvu Žodžiu Išgirsti Apie N. Y. Miesto Reikalus?

Tam gera vieta bus keliaujančiame atviro oro mitinge, kur nors arti jūsų namų. Brooklyno komunistai šią savaitę surengs šimtus mitingų, tik pasidairykite. Į juos nuvykę išgirsite teisingą aiškinimą visokių miesto reikalų. Nuvykimu taip pat padėsite rinkimams. Didžiuma mūsų žmonių turi polinkį eiti tik ten, kur daug kitų eina, tad jūsų ten pastovėjimas laike mitingo gali nejučiomis pakviesti daug kitų.

Trumpi, Keliaujantieji Mitingėliai Williamsburge

Šio ketvirtadienio vakarą, spalių 9-tą, atvyks vežimas su garsiakalbiu ir kalbėtojais pusvalandžio mitingams šiose vietose:

5 val. prie Marcy ir So. 9th St.
5:30 — Havemeyer ir So. 3rd
6 val.—Lee ir Rodney.
6:30—Keap ir So. 4th.
7 val.—Graham ir Debevoise.
7:30—Bushwick ir Grand.
8 val.—Bushwick ir Moore.
8:30 — Knickerbocker ir Starr.
9 val.—De Kalb ir Himrod.

Ta pačia tvarka ir tose pat vietose įvyks mitingai ir pirm pat rinkimų, lapkričio 3-čios vakarą. K.

ATIDAROMA ŠIANDIEN!
Neapykanta Kaip Užtaisytas Šautuvas!
ROBERT YOUNG ● ROBERT MITCHUM ● ROBERT RYAN
"Crossfire"
IR ANTRAS PAVEIKSLAS
ALBEE THEATRE De KALB AVE. BROOKLYN

Warner Bros. Naujas, Įspūdingas Jaudintojas!
Joan Caulfield ● Claude Rains ● Audrey Totter ● Constance Bennett
"The Unsuspected"
Ir puikus Asmenų Vaidinimas Scenoje
Blue Barron ir Jo Orkestras
Joey Adams ● Mark Plant
Tony Canzoneri
STRAND Broadway ir 47 St.

Brooklynas Subruzdo

Atsišaukimas į visuomenę namo pirkimo reikalu rodo gerų rezultatų. Jau iš aukščiau matėte eilę brooklyniečių pirkusių namo bendrovės šėrų ir paskolinusių stambiom sumom namo reikalui. Štai vėl eilė vardų reikalą suprantančių žmonių.

Mary Misevičienė pirko šėrų už $500.

Stanley ir Ona Titanis pirko šėrų už $100 ir $10 paaukojo spaustuvės perkėlimui. Beje, Titanis yra tas žmogus, kuris pirmas rekomendavo pirkti tą namą.

Jonas ir Konstancija Rušinskai šėrų pirko už $75 ir dolerį aukojo spaustuvės perkėlimui.

Jonas ir Stefanija Cedronas pirko šėrų už $50.

Gladys E. White (Vinikaitytė) pirko šėrų už $50.

Mary Krunglis pirko šėrų už $25.

Organizacijos: ALDLD 185 kp. ir LDS 13 kp. pirko po vieną šėrą.

Taigi, Brooklynas gražiai remia įsigijimą Amerikos lietuviams Kultūrinio Centro.

Iš kitur šiuom kartu atsiliepė:

Helena Merkienė, iš Philadelphijos, pirko šėrų už $100 ir dolerį paaukojo spaustuvės perkėlimui. Albertas Merkis, jos sūnus, pirko šėrų už $50.

Frank ir Joana Klastauskai iš Great Neck, N. Y., pirko šėrų už $50. Drg. Klastauskas tą pačią dieną pridavė pluoštą atnaujintų Laisvės prenumeratų.

Petras Kapickas, brooklynietis, kurio paveikslą kasdien matote Laisvėje, įteikė paskolos $5,000. Tai labai graži paskola!

Visur reikia šaukti namo pirkimo reikalu mitingus ir reikia rūpintis pardavimu Namo bendrovės šėrų. Iki 1 d. lapkričio (Nov.) mes turime sukelti $75,000. Kai jūs skaitysite šią žinią, tai Liet. Namo bendrovė už namą bus įmokėjusi $20,000. Taigi iki lapkričio pirmos mes dar turime sukelti $55,000.

Būkime punktuališki, stokime su parama tuojau, nupirkimo reikalas turi būti užbaigtas be trukdymų.

Renka Fondą Kovai Prieš Venerines Ligas

New Yorke pradėta kampanija sukelti savo šėrą aukų į fondą kovai prieš venerines ligas. Po visą šalį bus sukelta $400,000.

Fondas naudojamas skleisti informacijai apie saugumo priemones ir reikalą gydytis jau užsikrėtusiems. Slapukizmas esąs vienu iš didžiausių blogumų, kadangi užkrečia kitus.

Kova prieš venerines lingas užsiimanti organizacija — American Social Hygiene Association — savo raporte sako, kad "250,000 asmenų kas metai užsikrečia sifiliu, bet tik 95,000 raportuojasi gydymui." O gonorėja kas metai suserga apie 1,200,000, bet tik 375,000 raportuojasi gydymui.

Darbininkai Pateikė Šimtus Sumanymų

Miesto budžeto komisija buvo paskelbusi kontestą sugestijų, kaip teikti miesto departmentų patarnavimą žmonėms su mažesnėmis lėšomis, kaip būtų galima sutaupyti darbą ir medžiagas. Visokių pasiūlymų gauta 766.

Mirė

Sim Dilginis, 92 m. amžiaus, gyveno 195 Stockholm St., Brooklyn, N. Y., mirė spalių 5 d., St. Catherine's ligoninėj. Kūnas pašarvotas grab. J. Garšvos koplyčioj, 231 Bedford Ave., Brooklyne. Laidotuvės įvyks spalių 8 d., Šv. Jono kapinėse. Velionis paliko nuliūdime 4 vedusius sūnus: Walter, Anthony, Simon ir Joseph, dukterį Aną ir 6 anūkus. Laidotuvių pareigomis rūpinasi grab. J. Garšva.

★ ★ ★

Donald Meizen, 32 m., gyveno 456 Essex St., Brooklyne, mirė spalių 5 d., Kings County ligoninėj, Brooklyne. Laidotuvės įvyks spalių 9 d., Šv. Traicės kapinėse. Kūnas pašarvotas grab. J. Garšvos koplyčioj, 231 Bedford Ave., Brooklyne. Velionis paliko nuliūdimę motiną Michaeliną, dvi seseris Aną ir Helen, švogerį ir du brolvaikius. Laidotuvių pareigomis grab. J. Garšva.

Yankiai Nugalėjo Dodgers

Newyorkietis basebolės tymas Yanks nugalėjo brooklyniečius Dodgers paskutinėje World Series žaismėje praėjusį pirmadienį. Yankiams šis yra jau 11-tas laimėjimas visašalinio geriausio tymo garbės. Dodgeriai ir už juos "prabetinusieji" lažybininkai nuliūdę.

Per 7 dienas žaismę matė 389,703 asmenys, įžangomis sumokėję $393,210.

ATIDUODAME VELTUI

Mažytis, labai gražus šunelis, atiduodame nemokamai, nes savininkas turi apleisti miestą. Šuniukas su laisniais ir kitais jam paruoštais patogumais. Prašome greit atsišaukti. Stanley Pažereckis, 1354 Willoughby Ave., Brooklyn, N. Y. (232-234)

SUSIRINKIMAI

BROOKLYN, N. Y.

LLD 1 kp. susirinkimas įvyks spalių 9 d., Laisvės salėje, 419 Lorimer Street. Nariai dalyvaukite susirinkime, nes turime svarbių dalykų apkalbėti. Bus LLD Centro balsavimas, viršininkų išrinkimas 1948 ir 1949 metams. Taipgi bus trumpa prakalba apie ateinančius prezidentinius rinkimus. — G. Kuraitis, org. (234-235)

Neabejojame ,kad pasitarsite Laisvės vajaus reikalu. Pasirūpinsite gavimu naujų skaitytojų ir išku, surengsite ką nors budžeto sustiprinimui.

BROOKLYN, N. Y.

Lietuvių Laisvės Radio Klubo narių svarbus susirinkimas įvyks spalių 8 d., Laisvės salėje, 7:30 v. v. Prašome visų narių dalyvauti, nes iškilo svarbus klausimas, kuris paliečia mūsų radio programą ir reikia jį greitai apsvarstyti. Tad būkite susirinkime. Kurių antrašus turėjome, pasiuntėm atvirukes. Kurių antrašų neturime, kviečiame viešai per laikraštį. Atsiveskite ir savo kaimynus-pažįstamus. Ačiu. — L. Kavaliauskaitė, LLRK sekr. (232-234)

REIKALAVIMAI

Reikalingas kambarys pavieniui vyrui — bet sąlygos yra sekamos: Aš dirbu viešbučiuose, ir laike darbo ten ir gyvenu. Kai užsibaigia darbas, tai man reikalingas kambarys. Aš noriu gauti kambarį pas gerus sąžiningus žmones, neblogoj apylinkėj. Už kambarį sutinku užmokėti $100 iš anksto — reiškia, kad galėčiau, pabaigęs darbą, sugrįžti į jį gyventi. Kas turi tokį kambarį ir sutinka su sąlygom (ant vietos galėsime plačiau pasikalbėti), prašau rašyti po sekamu antrašu: George Dalson, 427 Lorimer St., Brooklyn, N. Y. (232-234)

PAJIEŠKOJIMAI

Pajieškau Juozo Jonaičio, iš Lietuvos paeina Lekėčių kaimo ir valsčiaus, Šakių apskr., aš gavau nuo jo sesers sūnaus Renkevičiaus du laiškus, kuriuose prašo jūsų pajieškoti. Kreipkitės: Vincas Bartkus, 216 Berry St., Brooklyn, N. Y. (232-237)

Ar Jūs Jaučiate, Kad Vyksta Registracija Balsavimams?

Jeigu nejaučiate, kas nors blogo su jūsų pilietiniu pojūčiu. Gyvenant visuomenėje, kurioje jūsų paties, taipgi milionų kitų žmonių laisvės ir teisės, darbas ir duona priklauso nuo to, kas bus išrinkta, kas bus nutarta, nejautimas savyje sąjudžio reikštų, kad jūs, kas liečia naudingumą visuomenei, esate miręs.

Registracijai (New Yorko mieste) liko tik keturios dienos. Valandos nuo 5 iki 10:30 vakaro kas dieną, o šeštadienį, 11-tą, paskutinę dieną, nuo 7 ryto iki 10:30 vakaro.

Piliečio Prievolė

Užsiregistruoti, žinoma, yra pirmiausia pareiga. Užsirašyti darbininkiškos partijos (American Labor) balsuotoju —antroji. Tačiau tai ne viskas. Yra šimtai tūkstančių kitų žmonių, kurie gal nejžiūrės svarbos užsiregistruoti, kadangi šiemet prezidento nerinks. Jūsų pareiga jiems priminti reikalą registruotis, išaiškinti svarbą.

Tame darbe jums pagelbėti yra išleista geros literatūros. Jos pilni ALP ir unijų centrai. Gaukite. Padalykite šapoje, kaimynams. Tai jūsų, kaipo susipratusio darbo žmogaus pareiga.

Williamsburge ALP raštinės randasi 125 Boerum St., 408 Keap St. ir viena yra prie Williamsburg Bridge Plaza, kampas Roebling St.

Yra geros, angliškos, kelių organizacijų išleistos literatūros ir lietuvių organizacijų patalpose, Laisvės salėje.

Parsiduoda
ACCORDIONS
Visokių Dydžių
Tiesiai iš išdirbėjo
UŽ PUSĘ KAINOS
Baldoni & Bartoli
Įsteigta 1901 m.
60 Mulberry St., N. Y. C.
TELEPHONE WO. 2-1750

East New York

Seni Laisvės skaitytojai ir Lietuvos reikalų rėmėjai Ona ir Povilas Juodzevičiai apvaikščiojo savo 25 metų vedybinio gyvenimo sukaktuves. Bankietas įvyko Garšvų namuose. Buvo sukviesti artimi giminės ir draugai. Svečiai buvo nuoširdžiai vaišinami gėrimais ir valgiais. Dalyviai gražiai pagerbė laisviečius su dovanomis.

Bankietą surengė M. Stanienė, B. Garšvienė ir jos duktė O. De Sales.

Patriotas.

Grąsina Streikieriams

Skrybėlių industrijos bosai nori pagelbėti ekspreso agentūros bosams laužyti streiką. Pirma grąsino traukti unijas į teismą, jeigu pikietuos šapas tų, kurie bandys išvežti prekes su skebais. O dabar grąsina pabėgti su šapomis iš New Yorko.

Pagerinsią Veteranams Sveikatos Priežiūrą

Žada išleisti milioną dolerių praplėtimui veteranams nervų pakrikimo ligoniams klinikų Brooklyne, Bronx'e ir Manhattan'e. Klinikose priežiūra veteranams lėšuosianti per pusę mažiau, negu privatiškai.

New York City Opera Co. šiuo tarpu vaidina operas City Center, 131 West 55th Street, New Yorke. Kainos populiarės. Operų mylėtojams verta pasinaudoti. Turi nepaprastai gerų dainininkų ir vaidintojų.

Daugiau Parduotų, Jeigu Prekių Kainos Nebūtų Per Aukštos

Yra industrialistų ir prekybininkų, kurie, nors per dolerio akinius žiūrėdami į padėtį, vis vien supranta ir atvirai pasako, kad per aukštos kainos yra žalingos net biznio atžvilgiu, jau nekalbant apie sunkumus biednuomenės šeimoms.

Didžiosios departmentinės Macy krautuvės viršininkas Strauss raporte šėrininkams anądien pastebėjo, kad per aukštos kainos neleidžia visuotinos prekių apyvartos. "Kainos turėtų mažėti," sakė jis. Ir tą pasiūlė anaiptol ne iš bankrūto. Jo firma per metus, pasibaigusius su rugpjūčio 2-ra, šių metų, išpardavusi prekių už $285,083,000, apie 11 nuošimčių daugiau, negu pirmesniais metais. Tačiau jis žino ir savo kolegoms pataria, kad jeigu kainos būtų žemesnės ir milionai žmonių išgalėtų po daugiau pirktis, apyvarta, o sykiu ir pelnai dar padidėtų.

Veteranų advokatų organizacija pasiūlė, kad valstija ir miestas būtų įgalinti ruošti loterijas suklimui valdiniams iždams.

TONY'S
UP-TO-DATE
BARBER SHOP
ANTANAS LEIMONAS, Savininkas
306 UNION AVENUE
GERAI PATYRĘ BARBERIAI

GYDYTOJAS
S. S. Lockett, M. D.
223 South 4th Street
BROOKLYN, N. Y.
Valandos: 1—2 dienom, 6—8 vakarais
Ir Pagal Pasitarimais.
Telefonas EVergreen 4-0203

DANTŲ GYDYTOJAS
Dr. A. Petrika
221 South 4th Street
BROOKLYN, N. Y.
Tel. EVergreen 7-6868
Valandos: 9—12 ryte, 1— 8 vakare
Penktadieniais Uždaryta

Peter Kapiskas
Peter KAPISKAS
BAR & GRILL
Degtinės, Vynai ir Alus
RHEINGOLD BEER & ALES
★
32 Ten Eyck St.
BROOKLYN, N. Y.
Tel. EVergreen 4-8174

Paul Gustas Funeral Home,
INC.
354 MARCY AVENUE, BROOKLYN 6, N. Y.
Skersai gatvės nuo Armory.
LIETUVIS LAISNIUOTAS GRABORIUS
Telefonuokite dieną ar naktį
EVergreen 7-4774
Naujai išdekoruota šermenų koplyčia, kur šeimos patogiai gali atiduoti paskutinę pagarbą savo mylimiesiems, prakilniuose namuose be ekstra išlaidų.
Du kambariai šermenim, didelis puikiai įruoštas kambarys pasikalbėjimam ir pārūkymui.
Asmeniški aptarnavimai suteikiama šeimom sulyg pareikalavimo. Mūsų telefonas niekad nemiega.

Šešiolikinės "Parė"

Povilo ir Onos Daužickų dukrai Adelei Daužickiūtei sukako 16-ka metų amžiaus. Taigi, "sweet sixteen" proga tėvai surengė puotą, kuri įvyko šeštadienį, spalio 4-tą. Dalyvavo apie 50 svečių, kurie Adelei suteikė gražių dovanų ir širdingų linkėjimų jos ateičiai.

Povilas Daužickas yra išdirbėjas dirbtinių kojų, rankų ir kitokių pažeistam kūnui pagalbos priemonių. Jis taipgi išdirba susivaržymui diržus ir korsetus. Jo biznio vieta — 152 — 4th Ave., New York City.

Vaistininkui Frank Corsun skaitliuojant pajamas, ginkluotas plėšikas paliepęs turtą palikti ant baro, o pačiam atsigulti ant grindų ir nejudėti, iki jis išeis. Išsinešęs $5,000.

Charles Citron, 5 metų, užsimušė nukritęs nuo gaisrinių laiptų namie, 21 E. 104th St., New Yorke.

New Yorko laiškanešiai nusitarė reikalauti po $1,200 algos priedo metams, kad atpildyti nuostolius, padarytus pakilimu kainų.

ADAM V. WALMUS, D.D.S.
DAKTARAS—DENTISTAS
VALANDOS:
9 A. M. — 12 N.; 1 — 8 P. M.
Išskiriant trečiadienį ir sekmadienį.
650 5th Ave., kamp. 19th St.
BROOKLYN, N. Y.
Tel. SOuth 8-5569

Sofa Cushions-Paduškos
PERTAISOMOS SU NAUJAIS SPRINGSAIS
UŽ $3.75 KIEKVIENA
Sėdynių Dugnai
PERTAISOMI KAIP NAUJI JŪSŲ NAMUOSE
Už $12.00
Šaukite FRANK. NIghtingale 5-2535.

August Gustas
BELTAIRE FLORIST
Lietuvis Kvietkų Pardavėjas
6762 FOURTH AVE., BROOKLYN 20, N. Y.
(kamp. 68th St.)
Atsitikime varduvių, sukakčių, sirgimų, šermenų ir tt., telefonuokite
SHoreroad 8-9330
Ir Gustas jums tuojau pristatys gėlių bukietą ar vainiką, ko jūs reikalausite.
Specialistai Pritaikymui
Šermenims, Vestuvėms ir Bankietams
Užsakymus taipgi galima priduoti per PAUL GUSTAS FUNERAL HOME, Inc., 354 Marcy Ave., Brooklyn, N. Y.

Didelis Išpardavimas!
Daimantai, Laikrodžiai, Platinumai ir Džiuleriai
Parduodami Labai Nužemintom Kainom.
Nepaprastai Žemom Kainom!
Aukso, Platinum Žiedai, Kryžiai, Laketukai,
Branzalietai ir Spilkos.
Taipgi Links ir Pendants
DIDELIS SANDĖLIS IŠPARDAVIMUI
STEBINANČIAI ŽEMOM KAINOM
Compaktai, Perlai, odos dirbiniai paauksuoti džiuleriai ir daugybė kitokių daiktų ir daiktelių **Nužemintom Kainom.**
Religijiniai daiktai, abrozdai ir stovylukės nužemintom kainom.
Ką Tik Jūs Pirksite, Stebėsitės Kainų Nužeminimu.
ROBERT LIPTON
Jeweler
701 Grand St., arti Graham Ave., Brooklyn.