Darbo Žmonių Dienraštis
Kaina $7.00 Metams
Užsieniuose $9.00
Brooklyne $8.00
KOPIJA 5c

LAISVĖ
THE LITHUANIAN DAILY

LAISVĖ---LIBERTY
The Only Lithuanian Daily in the Eastern States.
427 Lorimer Street, Brooklyn 6, N. Y.
Telephone: Stagg 2-3878

No. 294 ★ ★ ★ Brooklyn, N. Y., Ketvirtadienis, Gruodžio-Dec. 18, 1947 ★ ★ ★ Metai XXXVII. Dienraščio XXIX.

Kriokliai

Pakriko.
Kodėl?
Kas Seks po To?
Smūgis Taikos Šalininkams.
Rašo R. MIZARA

"Konferencija sugriuvo po to, kai atstovai tesvarstė iš viso tik tris iš šešių agendos punktus, bet ir dėl tų trijų nebeliko mažiausios vilties susitarti..."

Šitaip vienas amerikinis korespondentas rašo apie keturių didžiųjų ministrų konferencijos Londone pakrikimą.

Sekretorius Marshall pasiūlė skirstytis, nutraukiant konferenciją.

Mielai sutikdamas su tuo, Bevinas pareiškė abejojimo, ar bent kada nors ministrų konferencija galės išspręsti Vokietijos ir Europos problemas.

Bidault šiltai su tuo sutiko.

Molotovas pastebėjo: Marshallas su Bevinu sudarė bendrą frontą prieš Tarybų Sąjungą, gi Bidaultas tam pritaria. O kai dėl konferencijos uždarymo, Molotovas sako:

—Darykit, kaip norit, aš tyliu...

★★ ★

Formaliai konferencija iškriko dėl to, kad Tarybų Sąjunga nesitraukė nuo savo reikalavimo gauti iš Vokietijos 10 bilijonų dolerių karo kontribucijomis, kaip buvo nutarta Jaltos konferencijoje.

Neformaliai konferencija iškriko dėl to, kad mūsų valstybės departmentas, matyt, yra nusistatęs įsteigti dvi Vokietijas ir du pasauliu.

10 bilijonų dolerių, palyginti, maža pinigų suma ir kuklus reikalavimas šalies, kuriai vokiškieji naciai nuostolių padarė 128 bilijonų dolerių sumoje.

Tuo pačiu sykiu mūsų valstybės departmentas yra pasimojęs **skirti "Vakarų Europai" ir Vokietijai atsteigti 20 bilijonų dolerių, einant Marshallo planu!**

Ne dėl tų 10 bilijonų dol. ministrų konferencija iškriko.

★ ★ ★

Kas dabar seks?

Jau prieš tūlą laiką žinios iš vakarinės Vokietijos skelbė, jog **ten jau yra paruošti žmonės valdžiai sudaryti.**

Amerikiečių, britų ir francūzų zonos bus sujungtos į **Trizoniją** ir jai bus pastatyta vyriausybė. Ruhro srities pramonė bus atsteigta — amerikiniais doleriais.

Kaip bus su Austrija?

Kaip bus, pagaliau, su Korėja? Su Japonija?

Ligi šiol buvo manyta, jog keturių ministrų konferencijos išspręs visas didžiąsias problemas. Jeigu ministrai nesusirinks, tai kas jas išspręs?!...

Kyla balsai dėl trijų didžiųjų — Trumano, Stalino ir Attlee — suvažiavimo. Atrodo, tik jie galėtų atmegsti opios tarptautinės konjunktūros Gordijaus mazgą.

★ ★ ★

Sakoma, neužilgo Washingtonan suvažiuos "trijų didžiųjų" ministrai — Amerikos, Anglijos ir Francijos. Jie pradės pasaulį tvarkyti.

Kalbant atvirai, **šiandien pasaulyj iš viso tėra tik du didieji — Amerika ir Tarybų Sąjunga;** Francija su Anglija — priedėkai. Tos šalys yra bankrūte ir jų valdovai lenkiasi prieš dolerį, kaip prieš dievaitį.

Jei tarp Amerikos ir Tarybų Sąjungos klestėtų susitarimas —visi kiti "didieji" nieko nereikštų.

★ ★ ★

Atrodo, turėsime dvi Vokietijas, kaip ir du pasauliu. Tokia padėtis gal patiks tiems, kurie laukia trečiojo pasaulinio karo; mums ji nepatinka.

Visa tai, ką mūsų valstybės departmento galvos atlieka, neatitinka nei Jaltos nei Potsdamo dvasiai.

Tai yra priešinga velionio Roosevelto troškimams.

Tai nesutinka su velionio Willkio norais.

Nors tai buvo tikėta, tačiau, Londono konferencijos pakrikimas,—smūgis pastoviai taikai ir tiems, kurie dėl jos palaikymo pasiaukojusiai kovoja.

AMERIKA JAU RUGPJŪTYJ PLANAVO ATSKELT VAKARINĘ VOKIETIJĄ

Harvardo Profesorius Liudija, kad Amerika iš Anksto Ruošė Frankfurtą, kaip Vakarinės Vokietijos Sostinę

London. — Amerikos valstybės sekretorius Marshallas per bankietą francūzų ambasadoje tarėsi su Francijos užsieniniu ministru Bidaultu, kaip galima būtų įjungt francūzų užimtą vokišką plotą į anglų-amerikonų planuojamą vakarinės Vokietijos valstybę. Pranešama, jog Bidault sutiktų organizuot tokią vokiečių valstybę (atskirai nuo Sovietų užimtos rytinės Vokietijos), bet už tai stato tam tikrus reikalavimus Amerikai ir Anglijai, būtent:

Ekonominiai - ūkiniai prijungt vokišką Saar sritį Francijai; padalint vakarinę Vokietiją į visą eilę beveik savarankiškų valstybėlių, tik palaidais ryšiais sukergtų į vieną valstybę; ilgai palaikyt užimančias vakarinių talkininkų armijas tenai ir tt.

(New Yorko Times korespondentas iš Vokietijos rašo, kad vokiečių dauguomenė priešinga Vokietijos perskėlimui, kurį perša anglai-amerikonai.)

Frankfurt-am-Main miestas, kaip atskiros vakarinės vokiečių valstybės sostinė. Tas miestas buvo labai sužalotas oro bombomis karo metu.

"Karinė amerikonų valdžia jau įsigijo tam tikrus rūmus ir gyvenamus namus Frankfurte, kaip būsimojoj vakarinės Vokietijos sostinėj", sako profesorius Gropius.

Planai dėl Vakarinės Vokietijos Sostinės

Cambridge, Mass.—Amerikos valdžia jau prieš 4 mėnesius pradėjo planuoti vakarinės Vokietijos atskėlimą nuo Sovietų užimtos rytinės Vokietijos. Apie tai pranešė Harvardo Universiteto architektūros skyriaus direktorius, profesorius Walter Gropius, gruod. 16 d.

Jau rugpjūčio mėnesį Washingtono valdžia pavedė prof. Gropiui pagaminti tam tikrus planus, pagal kurius būtų atstatytas

Laivukui Apsivožus, Nuskendo 4 ir Dingo Kiti 3

Manasquan, N. J. —Per vėtrą apsivožė jūroje žvejinis laivukas Paramount. Nuskendo 4 vyrai ir "be žinios dingo" 3. Krantų sargybos laivas išgelbėjo 9 kitus.

360 Žuvo Arabų-Žydų Skerdynėse

Jeruzalė, gruodžio 17.— Palestinos arabai ir žydai kruvinose riaušėse per 16 dienų iššudė 260 vieni kitų. Anglų kolonijoj Adene tuo tarpu skerdynėse žuvo daugiau kaip 100 arabų ir žydų.

Francijos Seimas Dėkoja Amerikonam Už Maisto Dovanas

Paryžius. — Francijos seimas vienbalsiai pareiškė padėką amerikiečiams už maistą, kurį atgabena Draugiškumo Laivas. Tą maistą, Amerikos žmonių dovanas, surinko Draugiškumo Traukinys, važiuodamas skersai-išilgai Jungtinių Valstijų.

Komunistė vice-pirmininkė Madeleine Braun, pirmininkaudama seimui, džiaugėsi, kad seimo nariai vienbalsiai priėmė padėkos rezoliuciją už tas amerikiečių dovanas. Madeleine sakė: "Tai pavyzdys žmoniško draugiškumo, kurį stengiasi išvystyti visi tikrieji demokratai."

Iširo Telegrafistų Derybos Su Kompanija

Philadelphia, Pa. — Valdžios atstovai stengiasi sulaikyt gręsiantį 50,000 telegrafistų streiką prieš Western Union telegrafo kompaniją visose valstijose. Antradienį iškriko derybos tarp federacinės Telegrafistų Unijos ir kompanijos dėl algų pakėlimo. Jeigu nesusitars, tai telegrafistai sustreikuos ateinantį antradienį.

Washington.— Kongreso komitetas pasiūlė nukirsti $88,000,000 nuo Trumano reikalaujamos paramos Francijai, Italijai ir Austrijai.

Monarchistai Sušaudė dar 10 Demokratinių Graikų

Athenai, Graikija. —Monarchistų teismas praeitą savaitę nusmerkė mirti 22 suimtus demokratinius partizanus, ir 10 jų jau sušaudyta antradienį.

Partizanai smarkiai atakavo monarchistų kariuomenę ties Nigirita, Salonikos apygardoje. Gilūs sniegai padeda partizanam kovoti.

Holandija telkia daugiau armijos prieš Indonezijos Respubliką.

Lietuvių Kultūrinio Centro Reikalai

Atminčiai Gerų Draugų ir Mylimųjų

Labai gražu atsiminti ir pagerbti savo mylimuosius, kurie jau yra išsibraukę iš gyvųjų tarpo. Gyvi būdami jie veikė organizacijose, platino spaudą, rūpinosi pakėlimu Amerikos lietuvių kultūrinio lygio ir išlaikymu lietuvybės. Jų ir mūsų pastangomis tapo sukurtas ir aukštai pakeltas visas Amerikos lietuvių judėjimas.

Geriausias jų prisiminimui ir pagerbimui būdas yra parėmimas Amerikos Lietuvių Kultūrinio Centro. Čia gražų pavyzdį suteikia sekamas laiškutis iš New Britain, Conn.:

"Gerbiamieji: Matydama jūsų užsibrėžtą didelį, prakilnų darbą, kaip įkūrimas Lietuvių Kultūrinio Centro, aš aukoju dvidešimt dolerių atminčiai mano mirusiojo draugo Antano Remeičio. Antanas gyvas būdamas labai mylėjo ir gerbė progresyvišką judėjimą. Tame judėjime jis praleido didesnę pusę savo amžiaus. Prie šitos aukos prisidėjo ir mano brolis Klim Matolonis. Čia rasite čekį $45 vertės. Malonėkite prisiųsti šėrą šituo vardu: Frank A. Romatis. Draugiškai, Karolina Remeitienė."

Sekami asmenys prisidėjo:

ŠĖRAIS

Paul Valenta, Shenandoah, Pa.	$50.00
Frank A. Romatis, New Britain, Conn.	25.00
John Kiela, Brooklyn, N. Y.	25.00
Kazimiera Pranevičienė, Easton, Pa.	25.00
Frank Martinkus, Easton, Pa.	25.00

Visai reikalais rašykite:
LITHUANIAN BUILDING CORPORATION,
427 Lorimer Street, Brooklyn 6, N. Y.

Progresyvio Veikimo Komitetas Ragina Wallace Kandidatuot Į Jungtinių Valstijų Prezidentus

New York. — Progresyvių Amerikos Piliečių Komitetas atsišaukė į Henry Wallace, buvusį Jungt. Valstijų vice-prezidentą, kad kadidatuotų į prezidentus 1948 metų rinkimuose. Ragindamas Wallace kandidatuoti, komitetas pareiškė:

"Prezident. Trumano valdžia išdavė Franklino Roosevelto principus, ir nėra vilties demokratų partijai atgimti kaip pažangos jėgai, kol jos vadu bus Trumanas.

"Tarptautinė padėtis paaštrėjo; nesuvaldomos kainos vis aukštyn kyla; pilietinės laisvės vis griežčiau kapojamos. Jeigu amerikiečiai turėtų pasirinkti tarp republikoniškkos ir trumaniškos reakcijos, tai milionai piliečių visai neitų balsuoti. Bet reikia duoti tiem piliečiam progą.

"Tiktai jeigu p. Wallace atskirai kandidatuotų, tai tie piliečiai galėtų pasirinkti tarp progreso ir reakcijos. Tiktai jeigu šie milionai žmonių dalyvautų balsavimuose, tai galima būtų išrinkti pažangius žmones į kongresą.

"P—s Wallace griežtai išstojo prieš infliaciją ir už šios šalies gerovę. Jis drąsiai kalbėjo už laisvės išlaikymą prieš pavojus, gresiančius pilietinėms teisėms. P-s Wallace buvo ir yra žymiausias reiškėjas tokios naminės ir užsieninės politikos, kuri apsaugotų mus nuo karo ir krizio."

Chicago. — CIO Farmų Įrankių ir Metalistų Unijos vykdomoji taryba praeitą pirmadienį vienbalsiai nutarė raginti Wallace kandidatuot į prezidentus.

ARABAI UŽMUŠĖ 4 ŽYDUS

Jeruzalė. — Organizuotas arabų būrys užpuolė Negev sritį, pietinėje Palestinoje, ir nužudė 4 žydus. Arabai taipgi suardė vamzdžius, kuriais plaukė vanduo keturiolikai žydų kolonijų.

Tūkstančiai Japonų Kareivių Tebemandrauja Chinijoje

New Yorko Daily Worker išspausdino žinią iš Chinijos apie mandraujančius ten japonų kareivius ir oficierius:

— Tūkstančiai buvusios japonų imperijos kareivių ir oficierių išdidžiai bastosi Chinijoje, apsirengę karinėmis uniformomis ir ginkluoti nuo kojų padų iki dantų. Jie stumdo ir plėšia Chinijos žmones. O Amerikos valstybės departmentas skelbė, būk visa japonų kariuomenė pašalinta iš Chinijos ir sugrąžinta namo.

Chinijos valdžia geriau maitina tuos japonų kareivius ir oficierius, negu savo tautininkų armijos karius. Jinai prideda šiems japonams net speciales porcijas, kad jie galėtų dalintis maistu su prostitutėmis.

Tie japonai kareiviai ir oficieriai apginkluoti amerikiniais ginklais.

PRAGYVENIMAS DARBININKO ŠEIMAI PABRANGO $500 PER METUS

Valdžios Biuras Skaičiuoja, kad Darbininkas su Trimis Šeimos Nariais Dabar Turėtų Gauti $1.66 Valandai

Washington.— Valdiškas Darbo Skaitmenų Biuras gruod. 16 d. atrado, jog žmogui dabar reikėtų gauti po $1.66 algos per valandą, dirbant 40 valandų savaitėje, kad jis galėtų "kukliai, bet tinkamai" pragyventi su nedirbančia žmona ir dviem vaikais. Tokio uždarbio reikia pagal kainas, buvusias birželio mėnesį šiemet, sako biuras. Bet kainos nuo birželio dar keliais nuošimčiais pakilo.

Bendrai darbininkas su trimis užlaikomais šeimos nariais turėtų dabar gauti apie $10 per savaitę daugiau, kad galėtų gyventi taip, kaip pernai kovo mėnesį. Valdiškas biuras skaičiuoja, jog tokiai darbininko šeimai dabar New Yorke reikia $3347 per metus, Chicagoj $3,282 ir t.t.

Sekami biuro paskelbti skaitmenys rodo, kiek pabrango "kuklus pragyvenimas" didmiesčiuose nuo pernykščio kovo iki šiemetinio birželio, būtent:

New Yorke nuo buvusių $2,820 iki $3,347; Bostone nuo $2,842 iki $3,310; Detroite nuo $2,813 iki $3,293; Pittsburghe nuo $2,761 iki $3,291; Chicagoj nuo $2,793 iki $3,282; San Franciscoj nuo $2,853 iki $3,317; Clevelande nuo $2,712 iki $3,200; Philadelphijoj nuo $2,681 iki $3,203 ir t.t.

Valdžios Biuras Nedaskaito Žmoniško Pragyvenimo Lėšas

Biuras sako, kukliam pragyvenimui dabar reikia $66.50 per savaitę darbininkui su trimis užlaikomais šeimos nariais. Bet tiktai keliose pramonėse darbininkas gauna apie tiek algos. Biuras atranda, kad reikalinga $1.66 uždarbio valandai. Tuo tarpu geležies ir plieno darbininkai gauna tik $1.36 per valandą, automobilių darbininkai $1.49, gumos darbininkai $1.44. **O vidutinė alga visoms pramonės šakoms bendrai yra $1.23 valandai.**

Viso tiktai dviejų pramonių darbininkai gauna daugiau, kaip $66.50 per savaitę — tai laikraščių raidžių rinkėjai, kuriems mokama po $1.71 už darbo valandą, ir angliakasiai, gaunantieji po $1.74 valandai.

Graikų Demokratai Kuria Savo Valdžią

London. — Graikijos Komunist. Partijos sekretorius N. Zachariades pranešė per partizanų radiją, kad jau organizuojama demokratinė valdžia jų užimtuose plotuose.

Visuotini Streikai Sicilijos Miestuose

Roma. — Darbo unijos paskelbė visuotiną streiką Palermo ir Catania miestuose Sicilijoj, Italijos saloje. Vėl pakilo darbininkų ir valstiečių bruzdėjimas pietinėj Italijoj prieš gyvenimo sunkenybes.

Einstein ir Kt. Prašo Nedeportuot Muzikos Kompozitorių Eislerį

Hollywood. — Tarptautiniai garsus mokslininkas Albertas Einsteinas ir eilė kitų mokslo vyrų, artistų ir rašytojų pasiuntė telegramą Tomui Clarkui, prašydami nedeportuot Vokietijon Hannsą Eislerį, žymų muzik. kompozitorių. Kongreso Neamerikinių Veiksmų Komitetas siūlė deportuot Eislerį todėl, kad jis Vokietijoj pirm karo buvo padavęs aplikaciją į Komunistų Partijos narius, nors formaliai ir neįstojo į ją. Prašymą nedeportuot Eislerį ir jo žmoną pasirašė garsus rašytojas Thomas Mann, prof. Linus Pauling ir kt.

Lėktuvų Nelaimėse Žuvo 19 Kariškių

Tucson, Ariz. — Vos pakilęs nuo aikštės, nukrito ir sudegė didžiulis bombanešis B-29. Su juom žuvo 12 karių. Aštuoni kiti išsigelbėjo.

Norfolk, Va. — Susikūlė vienas į kitą ir nukrito du kariniai laivyno lėktuvai tiktai 100 pėdų nuo žemės. Užmušta 7 lakūnai.

Jeruzalė. — Susidūrimuose tarp arabų ir žydų žuvo dar vienas anglų policininkas.

Kongresui įnešta duoti piliečio popieras prieš-sovietiniam renegatui Kravčenkui.

ORAS.—Būsią nešalta.

LAISVĖ

LITHUANIAN DAILY, PUBLISHED BY
The Laisvė, Inc.
Every day except Sundays and Holidays
Established April 5, 1911
427 LORIMER STREET, BROOKLYN 6, N. Y. —:— Tel. STagg 2-3878

President, GEORGE KURAITIS; Secr.-Treasurer, NICK PAKALNISKIS
Editor, ROY MIZARA

SUBSCRIPTION RATES

United States, per year	$7.00	Canada and Brazil, per year	$8.00
United States, per 6 months	$3.75	Canada and Brazil, 6 months	$4.00
Brooklyn, N. Y., per year	$8.00	Foreign countries, per year	$9.00
Brooklyn, N. Y., per 6 months	$4.00	Foreign countries, 6 months	$4.50

Entered as second class matter March 11, 1924, at the Post Office at Brooklyn, N. Y., under the Act of March 3, 1879.

Vokietijos Ateitis ir Taikos Reikalas Po Londono Konferencijos

Keturių didžiųjų valstybių užsienio reikalų ministrų londoniškė konferencija užsidarė be jokio susitarimo. Po trijų savaičių diskusijų ir ginčų mūsų valstybės sekretorius Marshall pasiūlė išsiskirstyti. Tam pritarė Bevin ir Bidault.

Marshall už Jungtines Valstijas ir Molotovas už Tarybų Sąjungą padarė pareiškimus ir išdėstė priežastis nesusitarimo. Marshall kaltino Molotovą, o Molotovas kaltino Marshallą už konferencijos nepasisekimą.

Kas ištiesų kaltas už konferencijos nepasisekimą?

Iš konferencijos dalyvių pareiškimų matome keletą klausimų, kuriais susitarimas pasirodė neįmanomas. Svarbiausias tų klausimų, tai karinės reparacijos. Tarybų Sąjunga pareikalavo, kad ji ir Lenkija turi gauti iš Vokietijos dešimtis bilijonų dolerių vertės įvairių industrinių gaminių. Tos reparacijos turi būti sumokėtos bėgiu dvidešimties metų. Sekretorius Marshall, vardu mūsų vyriausybės, griežtai tam pasipriešino. Aišku, kad Sovietų kraštui, taip baisiai sugriautam ir nuniokotam per vokiečius, reparacijos yra be galo svarbus klausimas. Tuo tarpu Amerikai, kurios nė vienas kaminas nebuvo karo metu nuverstas, tiktai pikta, kad kas nors reparacijų reikalauja. Štai ir nesusitaikymas.

Kitas reikalas, tai Vokietijos politinis suvienijimas ir centralinės vyriausybės įsteigimas. Amerikos, Anglijos ir Francūzijos pozicija buvo, kad negalima nė diskusuoti centralinės vyriausybės reikalą Vokietijai, kol tebėra neišspręsti Vokietijos ekonominio apvienijimo klausimai. Taryb. Sąjungos delegacija gi siūlė ieškoti susitarimo tuo pačiu laiku ir politiniais klausimais.

Pagaliau rubežių reikalai. Sekretorius Marshall pasiūlė, kad didžioji Vokietijos industrinė sritis Saar būtų atimta iš Vokietijos ir atiduota Francūzijai. Su tuo nesutiko Molotovas. Marshall pasiūlė, kad iš naujo būtų apsvarstyti Lenkijos-Vokietijos rubežiai, kad iš Lenkijos reikia atkirsti geroką dalį teritorijos ir sugrąžinti Vokietijai. Tam priešinosi Molotovas. Čia, atrodo, dalykas stovėjo šitaip: Francūzijos vyriausybė remia mus, tai mes jai duosime turtingą pramoninį centrą. Lenkijos vyriausybė remia Sovietų politiką, tai iš jos turime atimti, ką ji turi pasiėmus.

Kas liečia Austriją, tai svarbiausias klausimas sukosi apie vokiečių "asesmentus" Austrijoje. Sovietai teigia, kad tie fabrikai, kurie priklausė vokiečiams, turi būti panaudoti karo reparacijoms. Amerika tam griežtai priešinosi.

Tai šiais klausimais negalėta susikalbėti. Bet ar tai ir buvo konferencijos pakrikimo pagrindinė priežastis? Aišku, kad ne. Jeigu būtų buvę nóro ir pasiryžimo susitaikyti, visais šiais klausimais būtų buvę galima surastis kompromisus ir susitarti. Nebuvo nei noro, nei pasiryžimo. Tą faktą gal geriausia pabrėžia Overseas Žinių Agentūros korespondentas Landrum Bolling. Jis rašė iš Londono dar prieš konferencijos uždarymą. Tegul jis ir kalba. Jis sako:

"Teisingai reikia pažiūrėti tiesai į akis: Jungtinių Valstijų, Anglijos ir Francūzijos delegacijos Užsienio Reikalų Ministrų Tarybos susirinkime Lancaster House nenori generalinio susitarimo dėl Vokietijos su rusais.

"Jau seniai vakarinės valstybės yra nutarusios, kad jos negalės pasiekti priimtino susitarimo ir per visą Londono konferenciją tiktai laukė patogaus klausimo, kuriuo būtų galima derybas nutraukti. Tai toks yra nuosprendis kiekvieno, kuris turėjo bent kokį intymišką pasikalbėjimą su trijų vakarinių delegacijų nariais."

Taip rašo šis korespondentas. Jo supratimu, Amerikos, Anglijos ir Francūzijos delegacijos nenorėjo susitarimo Vokietijos reikalais ir tik ieškojo parankios progos nutraukti pasitarimus. Šios trys šalys buvo iš anksto nusitarusios prie to eiti!

Iš Marshallo ir Molotovo pareiškimų galima spręsti, kad konferencija užsidarė arba pakriko nelabai draugiškoje atmosferoje. Aštriai kalbėjo Marshall, atkartotinai pareikšdamas, kad visos trys delegacijos (amerikiečių, anglų ir francūzų) sutinka visais klausimais, o priešinasi tiktai Sovietų delegacija. Jam taip pat aštriai atsakė Molotovas, kaltindamas tas tris delegacijas, kad jos sudarė bloką prieš Sovietus ir kad jos nenorėjo prieiti prie susitarimo. Pabaigoje savo pareiškimo jis net taip pasakė: **"Reikia nepamiršti, kad negalima kalbėti į Sovietų valdžią taip, kaip jūs kalbate į dabartinę Graikijos valdžią."**

Dabar tuojau iškyla du klausimai: Pirmas, kas bus daroma su Vokietija ir Austrija? Antras, kas bus su santykiais tarpe Amerikos ir Tarybų Sąjungos? Nuo to priklausys visos taikos reikalas. Tai seniai visiems aišku.

Amerikos spaudoje ir Kongrese jau skardžiai aidi balsai, kad dabar reikia tuojau ekonominiai ir politiniai suvienyti Amerikos, Anglijos ir Francūzijos zonas ir sukurti iš jų Vokietiją! O tai reikštų Vokietijos perskėlimą, nes, aišku, Sovietai savo zonoje taip pat turėtų organizuoti vokiečių vyriausybę. Būtų ne viena, bet dvi Vokietijos! Jose, aišku, būtų palaikomos didelės užsieniečių karinės spėkos, kurios būtų našta ne tik Vokietijos žmonėms, bet ir žmonėms savo kraštų. Jau pakankamai esame patyrę, kiek mums kaštuoja užlaikymas okupacinių armijų Vokietijoje, Japonijoje ir kituose pasaulio kampuose.

Tuo būdu, visais požiūriais, Londono konferencijos pakrikimas be jokio susitarimo uždavė smūgį taikos reikalui ir žmonijos troškimui ramybės ir šviesesnio rytojaus. Tarptautiniai santykiai dar toliau pablogės. Propaganda vienų prieš kitus bus paaštrinta.

Kas Kontroliuoja Kanadą

Rašo J. Yla

Yra sakoma, kad kas kontroliuoja šalį ekonominiai, tas kontroliuoja ją ir politiniai. Ar turit nors kokią idėją, kas kontroliuoja Kanadą ekonominiai? Kiek žmonių kontroliuoja Kanados ekonominį ir politinį gyvenimą? Šiame straipsnyje supažindinsiu jus su tais kanadiečiais, kurie kontroliuoja Kanados ekonominį ir politinį gyvenimą.

Kanadoje šiuo laiku yra arti 12,000,000 gyventojų, bet didžiuma Kanados turto priklauso nedideliam skaičiui. Dar mažesnis skaičius kontroliuoja tą turtą.

Keli metai atgal vienas iš CCF veikėjų, Watt H. McCollum, surinko faktus apie Kanadą ir paskelbė brošiūroj, kuri buvo užvadinta "Kam Priklauso Kanadą?" Jis nurodo toj brošiūroj, kad 50 asmenų kontroliuoja Kanados ekonominį gyvenimą. Kaip ekonominio gyvenimo kontrolieriai, aišku, jie kontroliuoja ir politinį gyvenimą.

Tie asmenys (tuojaus yisus išvardinsiu) kontroliuoja Kanados gyvenimą per įvairias korporacijas, kurių direktoriais jie yra. Būdami korporacijų ir kompanijų direktoriais, jie nusako jų politiką. Jie, per savo parinktus žmones, veikia valdžioje ir nustato valdžios politiką.

Štai tie asmenys, kurie kontroliuoja Kanadą:

Morris W. Wilson, bankierius. Jis yra direktorius 20 kompanijų ir korporacijų, kurių turtas siekia $5,-800,000,000. Jis taipgi yra vienas iš Royal Bank of Canada direktorių.

Ross H. McMaster, industrialistas. Jis yra direktorium 22 korporacijose ir kompanijose, kurių turtas siekia $5,300,000,000. Taipgi jis yra Bank of Montreal direktorius.

Chas. A. Dunning, politikierius, direktorius 25 korporacijose ir kompanijose, kurių turtas siekia $5,300,-000,000. Vienas iš Bank of Montreal direktorių.

George W. Spinney, bankierius. Jis yra direktorius 9 korporacijose ir kompanijose, kurių turtas siekia $4,900,000,000. Bank of Montreal direktorius.

Col. Henry Cockshutt manufakturistas, 14 korporacijų ir kompanijų direktorius. Tos korporacijos turi $4,200,000,000 turto.

Toliau seka L. J. Belnap, manufakturistas; G. Arthur Cross, industrialistas; Harold Crabtree, manufakturistas; G. Blair Gordon, inžinierius; Paul F. Size, inžinierius; R. S. McLaughlin, manufakturistas; Wm. F. Angus, manufakturistas; George H. Montgomery, advokatas; D. C. Colman, rugių pirklys; S. G. Blaylock, inžinierius; John S. Geoffrion, advokatas; Maj. Gen. S. Newburn, advokatas; Arthur B. Wood, registraras; C. F. Size, inžinierius, Gordon W. MacDougall, advokatas; J. McGregor Stewart, advokatas; J. D. Johnson, industrialistas; Norman J. Dawes, bravorininkas; G. Magregor Mitchell, pirklys; H. W. Molson, bravorininkas; Norman L. Leach, grūdų pirklys; Sir F. Williams-Taylor, bankierius; Huntley R. Drummond, industrialistas; Col. Hon. W. E. Hamber, finansierius; J. C. Newman, industrialistas; John W. Hobbs, manufakturistas; Hon. F. Phillipe Brais, advokatas; R. A. Laidlow, finansierius; L. A. Taschereau, advokatas; Wm. Massey Birks, pirklys; G. Harrison Smith, inžinierius; Robert C. Stanley, inžinierius; Conrad S. Riley, finansierius; Maj. Gen. F. S. Meighen, manufakturistas; S. H. Logan, bankierius; W. G. Murrin, inžinierius; John P. Bickell, finansierius; George A. Dobbie, manufakturistas; H. C. Cox, finansierius; Howard P. Robinson, finansierius; Norman Urquart, finansierius; G. C. Leitch, grūdų pirklys; A. N. Mitchell, finansierius; Lieut. Col. W. E. Phillips, manufakturistas.

Išskyrus tris, visi kiti, be direktorystės daugelyje korporacijų, taipgi yra vieno ar kito banko direktorystėj. Kiti yra direktoriais net 38-niose korporacijose ir kompanijose. Tik keletas iš jų turi po tris direktorystes.

26 iš to skaičiaus gyvena Montreale, 7 Toronte, kiti Halifakse, Winnipege, New Yorke ir mažesniuose miestuose.

Jie yra direktoriais 425 korporacijose ir kompanijose. Bendrai jie užima 789 direktorių vietas. Tos kompanijos bendrai turi $15,-000,000,000 turto.

Tos korporacijos ir kompanijos valdo 97 nuošimčius transporto turto, 90 nuošimčių bankų turto, 90 nuošimčių chemijos ir stiklo užvedimų turto, 83 nuošimčius metalo korporacijų, 79 nuošimčius visų trustų ir paskolos kompanijų, 79 nuošimčius geso ir aliejaus kompanijų, 73 nuošimčius apdraudos kompanijų.

Faktai buvo surinkti 1944 metais, tad nuo to laiko įvyko kai kurių pasikeitimų. Pavyzdžiui, Morris W. Wilson, Royal Bank of Canada prezidentas, mirė. Bet jų vietas užėmė kiti. Jų turtas dar padidėjo.

Robert C. Stanley, inžinierius, yra amerikietis. Jis susirišęs su International Nickel ir Canadian Pacific Railway kompanijomis.

Retą kurį iš jų jūs girdėjot. Kitų vardai laikraščiuose labai retai matosi. Bet jie yra Kanados ekonominio gyvenimo kontrolieriai.

(Iš "L. Balso")

Laisvės Vajus Gavimui Naujų Skaitytojų

Kai kurie iš vajininkų norėtų, kad vajų prailgintume. Laisvės administracijai taipgi išrodo, kad reiktų prailginti, nes vėliau pradėjusieji darbą vajininkai neturėjo progos įsisiūbuoti vajuje.

Kadangi namo pirkimo vajus ėjo kartu su vajum gauti Laisvei naujų skaitytojų, tai aišku, kad Laisvės vajus gerokai susitrukdė dėl to. Todėl, mūsų supratimu, Laisvės vajų reiktų pratęsti iki pabaigos sausio mėnesio. Prailgintu laiku reiktų stengtis, kad gauti kuo daugiausia naujų skaitytojų.

Pačios šventės, Kalėdos ir Nauji Metai, turi būti išnaudotos gavimui Laisvei naujų skaitytojų. Kiekvienas esantysis Laisvės skaitytojas turi rimtai pagalvoti apie gavimą nors po vieną naują skaitytoją. Dėkui tiems, kurie jau gavote po naują skaitytoją, nedalyvaudami konteste. Jei galėtumėte gauti dar po vieną, tai būtų dar gražiau.

Dėl vajaus pratęsimo pasiklausiame visų vajininkų. Prašome pranešti Laisvės administracijai ar sutinkate, kad vajus būtų prailgintas iki pabaigos sausio 1948 metų? Iš visų vajininkų laukiame atsakymo į šį klausimą. Skaitysimės su didžiumos nuomone. Visų vajininkų prašome greit pranešti, ką manote apie vajaus prailginimą.

Turime nusiskųsti, kad parengimų ruošimas, sukėlimui dienraščiui budžeto 1948 metams, labai skūpiai eina. Vajus baigiasi ir tik dar iš keletos vietų tegavome pranešimų, kad yra šis tas rengiama budžeto sukėlimui. Prašome visų kolonijų kreipti dėmesio ir į šį mūsų prašymą. Kiekvienoje kolonijoje turėtų būti šis tas parengta budžeto sukėlimui.

Meskimės į darbą visi savo dienraščio platinimui ir sustiprinimui.

Laisvės Administracija.

Washington. — Darbo Federacijos galva Green prašė Lewisą vėl atvest mainierius į Federaciją.

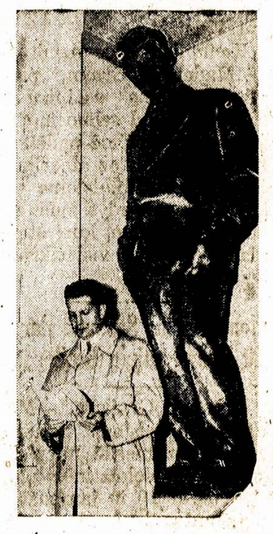

Matomas šešėlyje Will Rogers statulos, Nacionalės Advokatų Gildijos vice-prezidentas Martin Popper išeina iš kongreso kalbėtojo Joseph W. Martin raštinės. Popper lankėsi pas Martin prašyti, kad jis panaikintų dešimčiai Hollywoodo įžymybių Neamerikinių Veiksmų Komiteto iškeltus kaltinimus.

LAISVĖS VAJUS

Štai ką turime atlikti iki Naujų Metų:

$20,000 sukelti prenumeratomis;
$10,000 parengimais ir aukomis;
$1,500 Laisvės Bendrovės šėrais.

Stokime į darbą visi sukėlimui savo dienraščiui 1948 metams biudžeto! Stokime į darbą gavimui Laisvei naujų skaitytojų! Stokime į tą didžiąją talką apšvietos platinimui!

Gražus kontestantų surašas:

	Punktai
Liet. Darb. Klubas, Elizabeth, N. J.	5612
K. & R. Žukauskas, Newark, N. J.	4737
P. Pilėnas, Philadelphia, Pa.	4119
Brooklyno Vajininkai	4092
J. Bakšys, Worcester, Mass.	3468
Hartfordo Vajininkai	3192
M. Svinkūnienė, Waterbury, Conn.	3133
L.L.D. 2 kp. So. Boston, Mass.	2728
Geo. Shimaitis, Brockton	1760
Lawrence Vajininkai	1400

LLD 2 kp. Moterų Skyr. Binghamton	1171	J. Rudman, New Haven	336
P. J. Martin, Pittsburgh	1092	J. Blažonis, Lowell, Mass.	312
S. Kuzmickas, Shenandoah	988	V. J. Valley, New Britain, Conn.	308
L. Bekešienė, Rochester	958	M. Slekienė, Gardner	308
V. J. Stankus, Easton	916	A. P. Dambrauskas, Haverhill	300
P. Bečis-F. Klaston, Great Neck	911	A. Bernat, Los Angeles	280
D. P. Lekavičius, Pittsburgh	696	A. J. Gudzin, Scotia, N. Y.	252
J. Balsys, Baltimore	596	S. Tvarijonas, Detroit	244
P. Anderson, Rochester	678	J. Kalvelis, Bridgewater	208
M. Janulis, Detroit	652	A. Valinčius, Pittston	196
J. Bimba, Paterson	645	F. J. Madison, Youngstown, O.	168
J. Grybas-J. Casper, Norwood	636	A. Navickas, Haverhill	168
S. Puidokas, Rumford, Me.	630	E. Kasperienė, Wilkes-Barre	168
V. Padgalskas, Mexico	600	H. Žukienė, Binghamton	144
V. Ramanauskas, Minersville	585	V. Vilkauskas, Nashua	140
P. Šlajus, Chester, Pa.	560	A. Sherbin, Pittsburgh	131
J. Šimutis, Nashua	491	J. Matachun, Paterson	84
P. Slekaitis, Scranton	487	S. K. Mazan, Cleveland	84
K. Valaika, Cleveland, Ohio	459	L. Prūseika, Chicago	84
J. Mockaitis-P.Baranauskas Bridgeport	324	M. Paulauskas, Pittsburgh	78
C. K. Urban, Hudson	420	J. Stankevičius, Wilkes-Barre	75
V. Smalstienė, Detroit	382	V. Valukas, Wilkes-Barre	72
		H. Bernatas, Tampa, Fla.	52
		P. Baltutis, Chicago	28

Parengimais, aukomis ir šėrais biudžeto užtikrinimui gavome sekamai:

Philadelphia, Pa.	$282.00	Lowell, Mass.	20.00
Hartford, Conn.	263.50	Youngstown, Ohio	20.00
Brooklynas,	251.00	Stamford, Conn.	18.00
Rochester, N. Y.	151.00	New Kensington, Pa.	16.00
Binghamton, N. Y.	138.00	Nashua, N. H.	15.00
Detroit, Mich.	117.05	Seattle, Wash.	11.00
Los Angeles, Cal.	100.00	Paterson, N. J.	8.86
Worcester, Mass.	71.00	Girardville, Pa.	8.00
Bayonne, N. J.	65.00	Wilkes-Barre, Pa.	8.00
Chicago, Ill.	62.00	Scotia, N. Y.	6.00
Easton, Pa.	58.00	Hudson, Mass.	5.00
Waterbury, Conn.	55.00	Chester, Pa.	5.00
San Francisco, Cal.	42.00	Lawrence, Mass.	5.00
Great Neck, N. Y.	36.00	Bridgewater, Mass.	3.00
Pittsburgh, Pa.	33.00	Norwood, Mass.	3.00
Newark, N. J.	31.49	Minersville, Pa.	3.00
New Britain, Conn.	30.00	Bridgeport, Conn.	3.00
Brockton, Mass.	27.00	Haverhill, Mass.	2.00
St. Petersburg, Fla.	25.00	Scranton, Pa.	1.25
Cleveland, Ohio	24.85	Auburn, Me.	1.00
Washington, Pa.	23.50	New Haven, Conn.	1.00
So. Boston, Mass.	23.00	Grand Rapids,	50c
Elizabeth, N. J.	21.00		

Antanas Stripeika vis dar laikosi pirmoj vietoj. Jis prisiuntė keturias naujas prenumeratas ir atnaujinimų.

Brooklyniečiams šį sykį į pagalbą atėjo A. Balčiūnas, S. Brusak, J. Kairys, V. Bunkus priduodami atnaujinimų.

LLD 2 kp., So. Boston, Mass., pabendradarbiavo A. Taraška, H. Tamašauskienė ir A. Buivydas. Pastarasis priskaitė savo visus punktus 2-rai kuopai.

V. Smalstienė, Detroit, Mich., prisiuntė naują prenumeratą ir atnaujinimų.

Šie vajininkai prisiuntė atnaujinimų ir pakilo punktais: P. Pilėnas, Phila., Pa., L. Pruseika, Chicago, Ill., J. Rudmanas, New Haven, Conn., K. ir R. Žukauskam į pagalbą atėjo J. Kačergis, Jersey City, N. J., V. Padgalskas, Mexico, Me., V. J. Stankus, Easton, Pa., Geo. Shimaitis, Brockton, Mass.

Aukų gavome sekamai:

Jono Bullio (Lumbio) mirties 4 metų sukakčiai paminėti Viktorija Bullienė, Rochester, N. Y., aukoja Laisvei $10.

Kazimiera Pranevičienė, Easton, Pa., (per V. J. Stankų) nusipirko du Liet. Koop. Spaudos B-vės šėrus už $10.

M. Martinas, B'klyn, N. Y., $5.

F. Reinhardt, Ridgewood, N. Y., $5.

Per Geo. Shimaitį: Iš Brockton, Mass., Uršulė Zaleskis; $3. Tadeušas Vasaris $1 ir Charles Rowkis $1.

Antanas Juškaitis, Vandergrift, Pa., $1.

A. Gaudinskienė, Shenandoah, Pa., prisiuntė naują prenumeratą. Juškauskienė, iš Detroito užrašė savo draugei dienraštį Laisvę kaipo Kalėdoms dovaną. Taip pat C. Urban, Salem, Mass., užrašė tėvui dienraštį Laisvę kaipo kalėdinę dovaną.

Tai labai gražu. Laukiame dar daugiau tokių užsakymų siuntinėti dienraštį kaipo dovaną.

Ačiuojame visiems — už prenum. ir už aukas.

L. Adm-cija.

Washington. — Kalakutų Augintojų Sąjunga atgabeno prez. Trumanui gyvą 47 svarų kalakutą kaip kalėdinę dovaną.

ENGLISH SECTION

Festival Committee Thanks All Participants-Patrons

The Executive Committee of the Third District of the Lithuanian Fine Arts League wishes to express its gratitude and appreciation for your participation and cooperation in making the Eastern LMS Festival a success.

And successful it was! Successfull in the respect that it brought together for the first time the best of our Lithuanian culture and talent and the realization that the LMS will thrive and continue to expand, not only in membership, but also in affairs that will be arranged on an even larger scale than the festivals of the past. There will be more festivals, and affairs of every type and nature, some new, some old. Affairs that will aid smaller groups and organizations.

By all joining and working together through the LMS, all can help build the Lithuanian American cultural activities to new and unlimited heights.

Now, for the first time, we can discuss not only on a community basis, but on a nationwide basis and later, on, perhaps we shall be able to discuss our Lithuanian cultural activities on a world-wide scale.

The Third District Executive Committee is now in the midst of planning for future activities. We will need not only the cooperation and the aid that you have given in the past, but more than that will be needed in the future. We are all building together so let's work together and really start putting our hopes and our plans into action.

We expect to call a district conference sometime in January or February. There, with delegates from your group and other groups, the executive committee may go into detail on plans and other matters for your consideration and suggestions.

You will be notified through mail and the newspapers constantly on the doings of the LMS.

The Committee again wishes to thank you for your efforts and contributions towards the Third District Festival of 1947.

—Committee.

A Merry Christmas And a Happy New Year to All

Since Christmas and New Years Day fall on Thursdays, your Editor will take a vacation during that period and until after the New Year, there will be no English Section.

We want to take this opportunity, on behalf of the Publishers, Editors, and Contributors of Laisve, to wish our readers a very Merry Christmas and a Happy New Year.

Ye Editor.

The Lithuanian All-America

THE FIRST TEAM

ENDS

Wightkin, Notre Dame

Goode, Boston College

TACKLES

J. Kissell, Boston College;

Savitsky, Pennsylvania

GUARDS

Yarutis, Kentucky

Jancauskas, Marquette

CENTER

Kennedy, Boston College

BACKS

Reiges, UCLA

Yablonski, Columbia

Richkus, North Carolina

V. Kissell, Holly Cross

Tiesa's Lithuanian All-America is A Powerful Football Team

Each year, the Tiesa, official publication of the LDS, publishes the Lithuanian All America Football Team. For the past ten or so years, Tom Yermal has done the job and has done it very well. Tom is the featured sports columnist for that paper.

This year's Lithuanian All-America Football Team ranks with the best of them and besides the pictures which we are publishing on this page, here is the story by Tom Yermal of the members of the first team, taken from the Tiesa:

• **ENDS: William Wightkin,** of Notre Dame, in his second year of college which means we will have him with us for two more years, for which we are very happy. Bill hails from Detroit, Michigan, having graduated from Catholic Central. He is six foot two inches tall and tips the beam at an even two hundred pounds. Aside from football he has won two baseball, two basketball and two football letters in High School.

Stan Goode, of Boston College, is also two inches over the six foot mark. He is also a soph, but two years older at 22, and ten pounds heavier than Wightkin.

• **TACKLES: George Savitsky,** of Pennsylvania University. This was undoubtedly big George's best year. The only thing he did for the last two years was to make All-Americas. Has exceptional speed for a big man and is a sixty minute man if there ever was one. Has tremendous drive and stamina. George is a senior and twenty three years of age. We were always rather fortunate in tackles among the Liths but Savitsky will take a backseat to none. His home town is Camden, N. J., and he has won letters as a shotputter at Penn in '45 and '46. Was picked by the Football Writers Association of America for Look Magazine for its All-America this year.

John Kissell of Boston College. Another behemoth, weighing 225 pounds, standing six foot two inches tall and in his 2nd year. He is a junior and graduated from LaSalle Academy in Long Island, N. Y. Expects to play pro football after he graduates. Also participates in track meets. Had two brothers precede him at B. C., Jim and Adolf. Younger brother is the Holy Cross and now Lith. All-American fullback. Hails from Nashua, New Hampshire.

• **GUARDS: Leo Yarutis,** of University of Kentucky. He is a senior and graduated from Polleston High School. His home town is Gary, Indiana. Twenty-four years of age, and only five foot eight inches tall and weighs 180 pounds. Expects to coach football after he graduates. Made the Blue & Gray team in '46. Is an excellent student and well liked by coaches and students.

Alidore Anthony Jancauskas of Marquette University. Al just turned nineteen in November and was a 3rd year vet at the age of 18. Now in his pounds. Studying to be a Con- St. Ignatius High in Chicago. Six foot tall weighing 193 younds. Studying to be a Consulting Engineer. Plays Intramural Basketball. Was a first stringer at the age of sixteen, and just as big then as now. Big and rough and tough is the way he is described.

• **CENTER: Ed Kennedy,** Boston College. In his second year at college, this big boy is only eighteen years of age. Stands six foot six in his stocking feet. Hits the Fairbanks at 245. Comes from Tamaqua, Pa. We have the promise of his coach that this boy will positively make All-America before he graduates.

• **BACKS: Ben Reiges,** U. C. L. A., Mr. Quarterback, as he is known at UCLA, finished the season in fine style. Completed 8 out of 14 passes for 72 yards to outgain and outpass the vaunted Southern Cal. aerialists. His punting has been a great asset to the squad for the past two years, especially when it comes to putting the leather in the coffin corner. His average is about 38 yeards per try. Has been drafted by the Los Angeles Rams of the National Football League and will probably play for Bob Snyder's pro-eleven in 1948. Is married and the father of a baby girl. Six foot one inch tall and weighs 195 pounds.

Charlie Richkus, North Carolina State College. Great passer and runner. Scored against the vaunted Wake Forest College in an upset this past season. He was selected as Associated Press Athletic Man of the Week, Nov. 17. Comes from Hillside, N. J. Is five foot nine inches tall and is the lightweight of the team, going only 175 pounds. Is a senior, twenty-two years old. Also plays baseball. Expects to go into the textile business.

Ventan Yablonski, Columbia University. Playing right halfback last fall, "Vinnie" showed himself to be a fine runner and excellent place-kicker. He booted two field goals, 16 extra points, and scored three touchdowns for a total of 40 points. Before coming to Columbia (after three years as an army corporal) he won three football and track letters at Classical High, Worcester, Mass.

This year in nine games he scored six touchdowns, 18 points after touchdown and kicked two field goals to lead the Ivy League with a grand total of sixty points. Expects to teach after college.

Veto Kissell, Holy Cross. His play has been outstanding all year long and records show him to be the leading ground gainer, by rushing, in the east. A junior, hailing from Nashua, N. H., Veto weighs 208 pounds, is 5 foot 10 inches tall and twenty years old. In a game against Boston College, Veto was one of six brothers that represented both colleges, some playing against each other. He is also a track man.

3 pusl.—Laisvė (Liberty, Lith. Daily)
Ketvirtad. Gruodžio 18, 1947

Tiesa's 1947 Lithuanian All-America Football Team

★ ★ ★

By Tom Yermal

★ ★ ★

AL JANCAUSKAS
Marquette Guard

★ ★ ★

LEO YARUTIS
Kentucky Guard

★ ★ ★

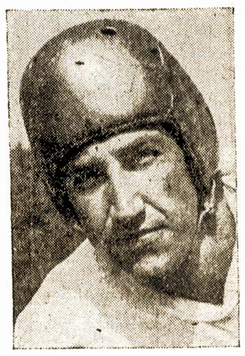

STAN GOODE
Boston Coll. End

BILL WIGHTKIN
Notre Dame End

★ ★ ★

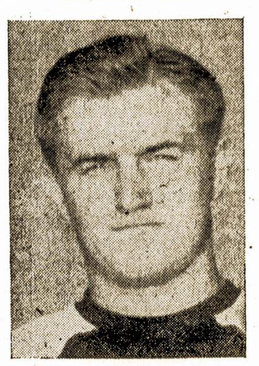

VETO KISSELL
Holy Cross Fullback

ED KENNEDY
Boston Coll. Center

★ ★ ★

BEN REIGES
UCLA Quarterback

VENTAN YABLONSKI
Columbia Halfback

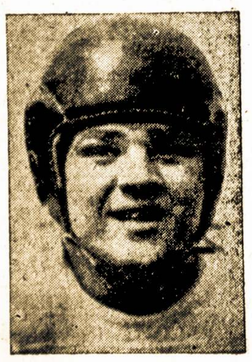

GEORGE SAVITSKY
Penna Tackle

★ ★ ★

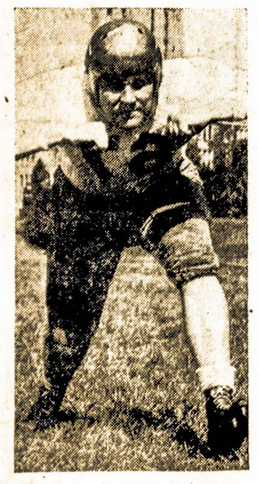

JOHN KISSELL
Boston Coll. Tackle

STATISTICS OF THE SQUAD

Name and College	Age.	Ht.	Wt.	Yr.	Home Town
ENDS					
1. **William Wightkin,** Notre Dame	20	6:2	200	Soph	Detroit, Mich.
2. **Stan Goode,** Boston College	22	6:2	210	Soph	Fitchburg, Mass.
3. Alfred Russas, Tennessee	24	6:2	208	Jr.	Providence, R. I.
4. Ernie Stein, Washington	19	6:2	200	Soph	Aberdeen, Wash.
5. Walter J. Gregonis, Penn'a	25	6:0	188	Sr.	Shenandoah, Pa.
TACKLES					
1. **John Kissell,** Boston College	22	6:2	225	Jr.	Nashua, N. H.
2. **George Savitsky,** Pennsylvania	23	6:3	240	Sr.	Philadelphia, Pa.
3. Gaspar Urban, Notre Dame	24	6:1	215	Sr.	Lynn, Mass.
4. Carl Butkus, Geo. Washington	24	6:1	245	Sr.	Scranton, Pa.
5. Vincent Stankevich, Colgate	24	5:11	225	Soph	Wilkes Barre, Pa.
6. Robert Tulis, Texas A & M	27	5:10	234	Sr.	Fort Worth, Texas
GUARDS					
1. **Leo Yarutis,** Kentucky	24	5:8	180	Sr.	Gary, Ind.
2. **Al Jancauskas,** Marquette	19	6:0	193	Jr.	Cicero, Ill.
3. Ed. Kaminsky, San Francisco	25	5:11	205	Jr.	Kulpmont, Pa.
4. John Bacauskas, Columbia	22	5:11	198	Soph	Worcester, Mass.
5. Sylvester Stankis, Bowdoin	27	5:11	185	Sr.	Lewiston, Me.
CENTERS					
1. **Ed. Kennedy,** Boston College	18	6:6	245	Soph	Tamaqua, Pa.
2. Victor Banonis, Georgetown	19	6:1	201	Soph	Detroit, Mich.
QUARTERBACKS					
1. **Ben Reiges,** UCLA	25	6:1	195	Sr.	Worcester, Mass.
2. Joe Wapinsky, Geo. Wash.	21	5:9	195	Soph	St. Clair, Pa.
HALFBACKS					
1. **Charlie Richkus,** North Car.	22	5:9	175	Sr.	Hillside, N. J.
2. **Ventan Yablonski,** Columbia	24	5:10	190	Jr.	Worcester, Mass.
3. Jack Nork, Columbia	19	5:9	178	Jr.	Shenandoah, Pa.
4. Tom Mikula, William & Mary	20	5:10	192	Sr.	Johnstown, Pa.
5. Vince Ragunas, VMI	23	5:11	190	Sr.	Plymouth, Pa.
FULLBACKS					
1. **Veto Kissell,** Holy Cross	20	5:10	208	Jr.	Nashua, N. H.
2. Rudy Ragan, San Francisco	23	5:11	210	Soph	Berwick, Pa.
3. Ray Tamalis, VMI	21	5:9	180	Soph	Edwardsville, Pa.

PASKUTINIS CARAS

—10-4-47— ★ **(Istorinė Apysaka)** ★ —60—

Parašė **Justas Paleckis**

(Tąsa)

Minioj pakilo studentas ir norėjo kažką kalbėti. Bet minia sušuko: "Nereikia mums studentų, nereikia, šalin!" Bet kalbėtojas pareiškė:

— Nuo valdžios jungo kenčiam ne tik mes, darbininkai, kenčia ir daugelis studentų. Yra studentų ir iš darbininkų tarpo. Tad neatstumkim jų, draugai. Tegu eina visi, kas kenčia nuo neteisybės, tegu eina su mumis . . .

Paskui išėjo kalbėti inteligentiškos išvaizdos moteris.

— Motinos ir žmonos! — sakė ji. — Neatkalbinėkit savo sūnų, vyrų ir brolių nuo šio žygio už teisybę. Ir pačios eikit su jais. Jei mus užpultų, arba pradėtų šaudyti, nešūkaukit, neklykit, bet būkit gailestingos seselės, slaugykit sužeistuosius ir stiprinkit sveikuosius. Išdalinsim jums raikščius su raudono kryžiaus ženklu. Jais apriškit rankovę, bet tiktai tada, jei pradėtų į mus šaudyti.

Netoli Marcijono stovėjo kelios jaunos merginos ir senyvos moterys.

— Einam, einam! — sušuko kelios iš jų tarpo. — Visos turi eiti. Duokit kryžius!

Moterys ir merginos skverbėsi prie estrados pasiimti raikščių. Viena, visai greta Marcijono stovėjusi jaunutė mergina, kreipėsi sujaudinta į savo draugę: "Eik, pasakyk mano mamai, kad ir aš eisiu. Vistiek, užmuš tai užmuš. Kas čia tokio! Jei vienus žudys, o kiti naudosis jų aukų vaisiais, tai jau bus negerai. Visi, visi turi eiti!" Kita senutė ašarodama kalbėjo: "Aš tik nubėgsiu namon, pažiūrėsiu, kas ten darosi. Ir tuoj ateisiu. Dar suspėsiu ateiti!"

Jau artinosi laikas eiti. Darbininkų kolonos rikiavosi. Kilo balsų, kad į pirmas eiles pastatyti vaikus, moteris ir senius, kaip buvo pasakyta peticijoj, kad darbininkai eina pas carą su savo žmonoms, vaikais ir senais tėvais. Bet kiti priešinosi, nes negražu būtų dangstytis už vaikų ir moterų nugarų, jei kiltų pavojus. Kai išsirikiavo eiti, į pirmas eiles pastatė pačius tvirčiausius ir drąsiausius, kurie susikibo už rankų, lyg tvirta siena. Ir Marcijonas prasiskverbė į priešakį ir stojo į pirmąsias eiles.

Marcijonas matė Petrovą nuplukusį, sušilusį betriūsiantį su peticija, kuri buvo gražiai atspausdinta ir prie jos pridėta daugybė lapų su parašais. Daugelis ir prieš pat eisiant dar pasirašinėjo. Sako, parašų po peticija esą jau surinkta apie 300,000. Nors žmonių susitelkė daugybė, o žinios iš kitų skyrių rodė, kad viso eisenoj dalyvaus apie 200,000 žmonių, visiem atrodė, kad dar per maža, kad galėtų būti daugiau, kad ne visi darbininkai prisidėjo.

Jei vakar ir anksti rytą daugiausia rūpėjo klausimas, ar priims caras, tai dabar, jau prieš eiti pradedant, vis labiau skverbėsi kitas klausimas: šaus kareiviai ar nešaus? Niekas nenorėjo garsiai apie tai kalbėti, nenorėjo skleisti baimės, bet toji mintis kuždėjo kiekvieno dalyvio sąmonėj. Dauguma vis dėlto manė, kad nešaus, nedrįs.

— Mes prieisim, paimsim kareivius už pečių ir pasakysim: broliužiai, ką jūs! Ar gi galima savuosius šaudyti?/

Tačiau, dėl viso ko, buvo pasiųsti žmonės nupirkti medžiagos žaizdom aprišti.

Kai viskas buvo paruošta, pirmininkas išėjo prieš išsirikiavusius ir tarė:

— Draugai, ar tvirtai žinot, ko mes einam?

— Žinom, žinom! Teisybės ieškoti einam! — atsakė daugybė balsų.

— Tad eisim tvirtom, suglaustom eilėm, nepasitraukdami, neatsilikdami, be triukšmo, be klyksmo. Neklausykit balsų iš minios. Klausykit tiktai mūsų, kurie einam priešaky. Nereikia jokių vėliavų. Jei kas iškels raudonas vėliavas, nemuškit iškėlėjų, bet tiktai atimkit vėliavas. Ne dėl to sakom, kad nereikėtų vėliavų, kad jos turi kokią blogą reikšmę, bet todėl, kad policija puola vėliavas ir tuo gali pasiteisinti mus užpuldama. Bet atsiminkit, draugai: tų, kurie iškels vėliavas, nemušti. Jei bus mėtomi kokie lapeliai, jų nerinkit, nekelkit nuo žemės. Jokių pašalinių balsų neklausykit. Eikit ramūs ir susikaupę. Mes einam į didelį žygį ir galim tuo didžiuotis. Kas mes? Mes menki darbininkai. Tai kvieskit visus, kas eina su mumis, nė vieno neatstumkit. O dabar pasimelsim.

Visa minia sutartinai sugiedojo "Tėve mūsų," paskui caro himną "Dieve, saugok carą." Visi buvo susikaupę, susijaudinę, daugelis žegnojosi, seniai ir moterys verkė.

— Einam, draugai, pirmyn į šventą žygį! — sušuko pirmininkas.

Sujudo eisena ir netrukus išėjo į plentą. Čia jau ėjo miesto link paties Gapono vadovaujami putiloviečiai, kuriuos narviečiai praleido pirmyn.

♦

Gaponas jau nuo pat judėjimo pradžios pats veikė Putilovo įmonių darbininkų tarpe. Čia darbininkai buvo mažiau susipratę ir naivesni kaip kituose skyriuose. Bet čia vis dėlto iškilo Gapono vadovaujamas ir jo globojamas streikas, kuriuo prasidėjo visas judėjimas. Tad čia Gaponas turėjo daugiausia draugų, čia jis slapstėsi pas savo ištikimą ir jį mylinčią "darbininkų gvardiją" neramiom sausio dienom ir naktim. Sekmadienio išvakarėse jis, jau visiškai išvargęs ir užkimęs, apie 11 valandą nakties atėjo pas vieną tų savo prietelių praleisti šią reikšmingąją naktį. Neramus, vos pusę arbatos stiklinės išgėręs, nekalbus, rūkydamas papirosą už papiroso, Gaponas nuėjo gulti ir tvirtai užmigo. Iš ryto, apie 8 valandą Gaponui išėjus, į butą atsilankė kažkokie įtartini asmens ir pradėjo klausinėti Gapono. Į skyrių atėjo policininkas, prašydamas pranešti Gaponui, kad jį kviečia nuovadon, nes iš čia su juo telefonu nori kalbėtis miesto viršininkas. Tai išgirdęs Gaponas, jau būdamas savo kolonos priešaky, liepė atsakyti miesto viršininkui, kad dabar jau per vėlu kalbėtis, nes jis eina su draugais prie caro rūmų. O gal čia ne miesto viršininkas norėjo kalbėtis, bet turėta tikslo Gaponą suvilioti, atskirti nuo minios, suimti?

Matydamas išsirikiavusias darbininkų mases, jausdamas jų slaptą herimą ir žinodamas apie jau beveik neabejotiną pavojų, Gaponas visu ryškumu suprato didžiausią atsakomybę, kuri tenka jam už tą jo sumanytą žygį. Jį apėmė nesuvaldomas susijaudinimas ir nerimas. Kai kuriom moterim, šeimynų motinom, kurios priėjo prie jo prašyti palaiminimo žygiui, Gaponas patarė verčiau eiti namon, nes galima susilaukti šaudymo ir gali būti aukų.

Gapono artimieji surado didelį caro paveikslą ir du nedidelius caro ir carienės paveikslus. Be to, jie pagamino didelį baltą plakatą, kuriame didelėm raidėm įrašė: "Kareiviai! Nešaukit į liaudį!" Prieš pradedant eiti dar kilo sumanymas pasiimti kryžių, ikonas ir bažnytines vėliavas, kad būtų tikra dvasiška ir patriotiška procesija. Apie 11 valandą ryto Gaponas, popo sutana apsivilkęs, išėjo stoti tos procesijos priešaky. Jis turėjo pasakyti paskutinį žodį prieš išvyksiant, bet jis nebenorėjo kalbėti, jausdamas, kad nesuvaldys savo nerimo ir dar labiau sujaudins žmones. Už jį kalbėjo ir tvarkos patarimų pateikė vienas inžinierius. Netoliese stovėjo keletas policininkų su pristavo pagelbininku Žoltkevičiu ir jodinėjo būrelis raitosios policijos. Eisena galutinai išsirikiavo. Pirmose ellėse, Gaponą apsupdami, už rankų susikibę, ėjo patys drąsiausi, patys jausmingiausi vyrai. Policininkų būrys nuėjo pirmyn, o paskui jį ėjo procesija su caro portretais, kryžium, ikonom ir bažnytinėm vėliavom. Eisena, vis papildoma naujų žmonių minių, išsitiesė plentu beveik keletos kilometrų ilgiu. Eisenai prasidėjus, nuotaika beveik visiškai pragiedrėjo, nes visi matė susikaupimą, rimtumą, nebuvo jokių socialistų išsišokimų, kurių taip bijota. Nuotaika buvo tikrai pamaldi ir patriotiška. Giedojo dvasiškas giesmes: "Viešpatie, išgelbėk tavo žmones," "Siono Viešpatie" ir caro giesmes. Visi ėjo kepures nusiėmę. Pakeliui procesiją sutikę policininkai nusiiminėjo kepures. Diena buvo graži, saulėta.

(Bus daugiau)

J. DOVIDAITIS

Didvyris

Vėliavos! Vėliavos! Vėliavos!

Jos, kaip ugnis plazda saulėtose gatvėse, ant bokštų, jomis mosuoja kūdikiai, nešami motinų ant rankų; jų skaidrios spalvos dega džiūgaujančiuose žvilgsniuose; jaunos mergaitės šypsnyje.

Ir bežiūrėdamas į tuos veidus, kurie žingsniuoja nesibaigiančiose kolonose, ir į tuos, kurie jas praleidžia pro save, į tūkstančius žmonių, susitvenkusius didžiausiose sostinės gatvėse, apimtus vėsulingo džiaugsmo, išreiškiančių savo dabartinę laimę ir savo tikėjimą ateitimi, aš prisiminiau dar apie vieną vėliavą, kurios nebuvo ir negalėjo būti.

O tačiau man pasirodė, kad aš ją matau. Ji pleveno ir fabriko darbininkų nešamoje raudonspalvėje, ji išdidžiai šlamėjo, vesdama po savimi krykštaujančią jaunystę, ji, lyg mūšio ugnis, žėrėjo ant plieninių šarvų.

Taip!... Ši vėliava buvo čia. Ji turėjo būti, nes kitaip rūsti praeitis negalėjo užmušti dabartinės didžios dienos, taip anos vėliavos negalėjo sunaikinti nei laikas, nei priešai.

Ir aną vėliavą, baisią savo istorija, bet skaidrią savo šviesiu atminimu. Aš pamačiau, kad jos klostes vėl plevena pavasario vėjas, o ji spindi brangiausiu, kar yra pasaulyje—ištikimybe, žmogaus nepalaužiamumu ir pergale.

Nepaprasta buvo ši vėliava, kaip ir tie laikai, kad, rodos, joks spindulys jos nebegalės perskrosti, jokia viltis neįžengs į siaubiančią aplink ūkaną.

Tai, apie ką dabar atsimenu—tampriai surišta su Tomo Vinkšnos vardu. Susipažinome mes su šituo žmogumi mažame, cementinėmis sienomis kambarėlyje, trys metrai ilgio ir du metrai pločio. Nedidelis langas palubėje buvo taip aukštai, kad net užlipę vienas kitam ant pečių, mes galėjome pasiekti tik pirštais briauną. Tai buvo ne kambarys, o šulinys, su juodomis lubomis ir akmeninėmis grindimis. Ir visi žinojo, kam skirta ši keista patalpa. Vokiečiai joje laikė kalinius—mirtininkus.

Ir mudu su Tomu laukėme joje mirties.

Iš pradžių joje aš buvau tik vienas. Mano teismas buvo trumpas. Viskas už stalo sėdintiems uniformuotiems budeliams buvo aišku. Svarbiausiu liudytoju buvo užrištа baltu tvarsčiu galva žandaras, pelės spalvos aptinusiomis akimis ir mažučiu, su kaklu susiliejančiu, smakru.

—Herr hauptmeistervachter, — raportavo jis.—Pagal įsakymą tas besislapstantis žmogus turėjo būti pristatytas komendantūron ir užskaitytas į darbo batalioną. Kada aš atėjau — jis sėdėjo už stalo ir taisė batus. Kai aš perskaičiau įsakymą—jis atsistojo, paėmė plaktuką ir sudavė man galvon...

Žandaras sakė teisybę ir man buvo tik vieno gaila, kad tada manoji ranka kiek sudrebėjo.

Nelengvos buvo paskutinės valandos pasmerktųjų kameroje. Nesirūpinau — pakars mane, sušaudys, ar dar kitokiu būdu nužudys. Baisu buvo vien tik tas laukimas, kada pereisiu į nebūtį. Kambarėlis, kuriame aš praleidau tą gyvenimo laikotarpį, dar man likusį, buvo taip nykus savo plikomis sienomis ir vienatve, jame taip girdėjosi mano širdies stuksėjimas ir alsavimas, kad, rodos, aš jaučiau be paliovos šnibždant man: "Tuščiai tu mirsi. Net už visą savo gyvybę nepaėmęs nei vieno priešo."

Mane graužė tai, kad aš tiek maža gero padariau gyvenime. Nei dieną nurimti, nei naktį užmigti nedavė mintys, kad aš buvau pasyvus, nevedžiau kovos. Tiesa, paskutinį kartą aš pakėliau savo batsiuvio kūjelį ir trinktelėjau su juo žandarui . . . Bet juk ir tai taip menkai išėjo, ir tas žiurkės veido vokietis dalyvavo teisme...

Nei savo išgyventos praeities, nei savo paskutinio neužbaigto žygio aš negalėjau sau atleisti. Ir tai nepakeliamai mane slogino, belaukiant mirties bausmės įvykdymo.

Ir štai tada, kai aš jau buvau trečią parą mirčiai pasmerktų kambarėlyje, atvedė Tomą Vinkšną. Įėjo jis krypuodamas, patinusiu veidu, plačiakrūtinis, žemaūgis, atsilapojusiais satininiais marškiniais, basas. Apsidairė po kamerą, pasižiūrėdamas nuo kerčios iki kerčios, žvilgsniu apvedžiodamas kiekvieną plyšelį. Paskui atsisėdo prie sienos, parietęs kojas ir labai įdėmiai apžiūrėjo mane, susigūžęs sėdintį priešais.

—Irgi?—paklausė jis, perbraukdamas, kaip peiliu, su pirštu per savo gerklę.

Mes su juo ne tuoj gerai susipažinome. Pradžioje pasikeitėme keliais sakiniais, apsiteiravome kokioj kas kameroj sėdėjo, kas ten dar buvo, už ką čia ar seniai suimtas.

Tomas Vinkšna pradžioje apie save tepasakė:

—Jiems dar neaišku... Kaltina už vėliavos iškabinimą, o muša, kaip Hitlerį norėjus nužudyti...

Ir man pasirodė, kad aš jo balse girdžiu savimi pasitenkinimo gaidą.

Paskui jis ėmė nuo savęs vilkti satininius marškinius ir tada jo raumeningas, bet gerokai išblyškęs veidas pradėjo skausmingai raukytis. Net prakaitas pasirodė ant kaktos.

—Pažiūrėk, kaip čia atrodo, —pasakė jis gana šiurkštokai, ir pasuko pliką nugarą į mane.

Aš net aiktelėjau. Ten nebuvo odos, bet tik ištisas pakraujavęs rezginys įdubimų ir iškilimų, pilnas sukrekėjusio kraujo ir vos vos pilkšvu blizgėsiu užsitraukusių žaizdų. Kiek turėjo tas žmogus iškentėti, kada jo kūną taip ardė...

—Ten man peršti...—gana ramiai jis pasakė.—Pradžioje gerokai degino, paskui nieko neatsimenu, o dabar viskas lyg iš medžio padaryta. Nejaučiu...Ar labai išknista?

Dabar aš pradėjau Vinkšna daugiau patikėti ir buvau atviresnis. Šitą ir jis pats, matyt, pajautė, nes pasisakė, kad suimtas prieš mėnesį, priemiestyje, prieš pat saulės tekėjimą, bemiegant. Tame pačiame namelyje rado ir paslėptą raudoną vėliavą. Kratė stipriai. Mušė iš pat pradžios. Laikė be vandens ir davė tik indelį su druska. Paskui-kišo revolverio vamzdį į gerklę, prie kaktos. Net ant virvės kabino ir pakeldavo, kol jis visai uždusdavo... Tada atleisdavo, davė atsipeikėti, o po to viską kartojo iš naujo.

Aš pats buvau tuo metu daug kam abejingas — ir suprantama — juk laukiau mirties, bet Vinkšnos pasakojimas mane jaudino. Niekad nebuvau įsivaizdavęs, kad žmogus gali pavirsti tokiu plėšriu gyvuliu ir kad gyvas sutvėrimas pajėgia išlaikyti tai, ką ištvėrė Tomas Vinkšna. Aš stebėjau šitą darbininką, stebino mane slypinti panieka mirčiai ir apimdavo mintis, kad tame vyriškyje yra kažkas didesnio, prieš ką nublanksta mūsų primityvi baimė nebuičiai ir instinktui gyventi. Vinkšna juk irgi, be abejonės, norėjo gyventi, kaip aš, kaip jūs, kaip visi mes, bet šitame savo nore jis buvo iškilęs, jį valdė man nesuprantamos jėgos, teikė jam akmenine ištvermę, leido žiūrėti į aplinką ir nesibauginti savo krauju ir savo žaizdomis.

Paskui vakarop Vinkšną iššaukė ir užpakalyje jo dzinktelėjo geležinės durys.

—Gal nepasimatysim,—pasakė jis ramiai.—Tada sudie.

Jam išėjus man pasidarė kažkaip sunku ir nyku. Juk mudviems esant kartu, aš buvau patekęs kiton aplinkumon ir nebekankino mane tos visos nesiliaujančios abejonės — ar man didžiuotis, kad šitaip užbaigsiu gyvenimą, ar neapkęsti savo klaidos.

Aš pakilau, vaikščiojau tame ankštame ir siaurame urve, nervus dirgino mano žingsnių dunksėjimas, tarpais rodėsi, kad sienos sugrius ant manęs ir gyvą sutraiškys.

Ir aš nudžiugau, kada Tomą Vinkšną grąžino mano draugijon. Tiesa, sugriežiau dantimis, kada pamačiau kaip jis atrodė. Norėjosi pulti prie tarpduryje stovinčių sargybinių ir įsikabinti nagais ir dantimis į jų gerkles...

Basas darbininkas svyravo, lyg būtų nustojęs regėjimo ir lygsvaros pojučių. Jis perėjo kamerą ir suklupo prie sienos. Per jo žandus tekėjo kruvini lašai. Dalis plaukų, viršum kaktos buvo su mėsomis išrauta, rodosi kaušas toje vietoje įlaužtas. Satininiai marškiniai buvo perplėšti ir priekyje ir užpakalyje. Jie kabojo skudurais ir kilstelėjęs ranką laiks nuo laiko jis šluostė jaisiais savo veidą.

(Bus daugiau)

H. Arthur Klein (pačioje kairėje) parašė ir bendrai su Los Angeles CIO Council dirigavo ir pagamino kalbinę filmą, vadinamą A PEOPLE'S PROGRAM. Filma yra dokumentališka, perstato to miesto darbininkų kovą prieš Taft-Hartley įstatymą ir prieš kitus blogumus, grąsinančius mūsų taikai ir saugumui. Filmą išrenduoja kitiems. Antrašas: Pictures, Ltd., 141 No. Orange Drive, Hollywood 36, Cal.

Visuotiną paramą Illinois kongresmanui Adolph J. Sabath jo vadovaujamoje kovoje už panaikinimą Neamerikinės Veiklos Komiteto pažadėjo šie trys vadai literatūros, vaidybos ir muzikos-dainos srityse. Iš kairės: Vincent Shean, autorius; Larry Parks, aktorius, žvaigždė paskilbusios filmos "Jolson Story"; Paul Robeson, kuris pasiekė aukštumą kaipo žymusis dainininkas, o dabar vėl iš naujo iškilo kaipo žymus kovotojas už laisvę. Jie pasirašo Civilių Teisių Kongreso išleistą peticiją.

New York. — Žydų vadai prašo Jung. Tautų Saugumo Tarybą apginkluoti Palestinos žydus prieš arabus.

J. J. Kaškiaučius, M. D.
530 Summer Avenue,
Newark 4, N. J.
HUmboldt 2-7964

F. W. Shalins
(SHALINSKAS)
Funeral Home
84-02 Jamaica Avenue
Opposite Forest Parkway
WOODHAVEN, N. Y.
Suteikiam garbingas laidotuves
$150
Koplyčias suteikiam nemokamai visose dalyse miesto.
Tel. Virginia 7-4499

Joseph Garszva
Undertaker & Embalmer
Manager
JOHN A. PAULEY
Licensed Undertaker
231 Bedford Avenue
Brooklyn 11, N. Y.
Tel. EVergreen 8-9770

Iš Brazilijos

VIENINGAI VEIKIANT, TIKSLĄ ATSIEKSIME

S. PAULO. — Urugvajaus DARBO 12-kos metų sukakties minėjime būtų prasikaltimas neprisiminti apie šios mažos lietuvių kolonijos atliktus visuomeninius darbus. Žinoma visiems, kad Urugvajaus lietuviams tenka pernešti daug įvairių sunkumų, ypač spaudos darbe. Dvyliką metų išlaikyti darbininkišką laikraštį, tai ne paprastas darbelis, bet didžiai vieningas pasiaukojimas dirbti išeivijoje pažangų kultūrinį darbą.

Kitas svarbus Urugvajaus lietuvių užsimojimas buvo sušaukimas pirmojo Pietų Amerikos lietuvių kongreso, kuris sujungė demokratines jėgas kovai prieš smetonininkų provokacinę veiklą.

Trečias gana reikšmingas ir sunkus darbas, kurį atlieka Urugvajaus lietuviai, tai radijo išlaikymas, apie kurio nepavaduojamą svarbą čia netenka kalbėti.

Šie visi darbai įvykdomi dėka vieningumui, pasiaukojimui priešakyje stovinčių draugų, ir dėka lietuvių kolonijos teikiamai simpatijai. Žinoma, Urugvajaus vidaus politinė padėtis jiems daug palankesnė, bet ekonominiai daug blogesnė, negu mūsų. Už tai mes turime prisidėti finansiniai ir toliau remti draugų urugvajiečių tęsiamą veiklą.

Brangūs tautiečiai: mes džiaugiamės ir dėkojame Urugvajaus lietuvių kolonijos susipratusiems lietuviams, kurie rodo pasitikėjimą vadovaujantiems draugams ir vieningai tęsia šį lietuvybės darbą. Mes, Brazilijos lietuviai, irgi turėtume pasimokyti iš Urugvajaus veiklos, o ne kaip katėms gyventi užrištame maiše. Meskime į šalį garbės laurus. Tiktai dirbdami užsitarnausime garbę ir pasitikėjimą savo draugų ir visos lietuvių kolonijos tarpe, o ne ardydami ir vadindami nacionalistais tuos, kurie dirba mūsų čia lietuvių naudai ir Tėvynės Tarybų Lietuvos gerovei.

J. Klebonas.

★ ★ ★

"BALSAS TYRUOSE"

S. PAULO. — Tokiu tai antgalviu, š. m. rugsėjo 27 d. S. Pauly išeinančios "Žinios" patalpino V. R. Kruzeirietės straipsnelį apie pabėgėlius. Tarp keleto žodžių tiesos, kas liečia daugelio pabėgėlių atsiradimo tikslą sąjungininkų okupuotose zonose Vokietijoje ir net kituose Europos kraštuose, Kruzeirietė, štai kur nuvažiuoja:

"Jie šaukiasi viso pasaulio lietuvių pagalbos. Amerikos, Argentinos, Anglijos, net pietų Afrikos lietuviai stengiasi ištiesti pagalbos ranką, tik pas mus, tik tarp Brazilijos lietuvių jų šauksmas dar vis tebėra "balsas tyruose"...

Toliau, ši "žinių" herojinė, stengdamosi nurodyti būdą "tremtiniams" padėti, baigia savo "kūrinį":

"Kad mes niekuo negalime jiems padėti — netiesa. Tad nejaugi mes toki beširdžiai? Tremtinių pagalbos šaukimą turėtų išgirsti nors tie, kurie neprisidėjo prie akcijos sušelpti karo aukas Tarybų Lietuvoje. Tada jie bijojo susitepti ... Bet ko bijo dabar?"

Mes norėtume štai ką pasakyti poniai Kruzeirietei. Tie, kurie neprisidėjo prie Brazilijoj buvusių ir dalinai tebesitęsiančių Tarybų Lietuvai paremti kampanijų, dargi tie, kurie kartais pasiunčia vieną, antrą nemalonų žodį Tarybų Lietuvos adresu, nedrįsta atvirai remti Lietuvos priešus, vistik, sąžinė jiems neleidžia. Kaip žinome, didesnė mūsų išeivių dalis buvo darbo žmonės — biedniokai, dvarų kumečiai ar miestų proletariatas, ir nors keletas iš tų šiandien prasistūmė į priekį— pralobo, bet vis dar prisimena tuos, netaip jau per senus laikus, kada jie buvo engiami, koliojami ir net turėjo neščintis kitur, geresnio duonos kąsnio, didesnio žmoniškumo ieškodami. Šiandien, nors ir šalindamies nuo darbininkiško demokratinio veikimo, nors ir ieškodami "svetimų dievų," vistik nedrįsta atvirai susidėti su tais, nuo kurių netaip jau tolimoje praeityje turėjo daug nukentėti. Štai, čia ir glūdi toji baimė, apie kurią p. Kruzeirietė galvoja.

Kad didelė dauguma už Lietuvos sienų esančių lietuvių buvo varu išvaryti, tai tiesa; bet kad jiems šiandien būtų uždarytos namų durys, tai abejojame. Daugelis mūsų brolių jau grįžo į namus ir ramiai dirba nacių sužalotos Tėvynės atstatymo darbe. Dalis dar randasi už jos ribų, bet tik ne tam, kad jiems Tėvynėje vietos nebūtų, o tik tam, kad jie davėsi suvedžiojami, apgaunami. Visiems ne paslaptis, kad tarpe varu išvarytų randasi nemažas skaičius ir prasikaltėlių — karo kriminalistų. Šie, neturėdami kitokios išeities, stengiasi į savo bučių pritraukti kuo daugiau nekaltų tautiečių, kad tarp jų galėtų paslėpti savo niekšiškus darbus, papildytus laike didžiojo Tėvynės karo, bendradarbiaujant sykiu su amžinais Lietuvos priešais, vokiečiais. Bet doriems, varu išvarytiems vergovės darbams į nacifašistų lizdą, arba nuo baisios karo ugnies pasitraukusiems, Tėvynės durys visuomet yra atdaros.

Štai, Justas Paleckis, Lietuvos Aukščiausiosios Tarybos Prezidiumo Pirmininkas, atsišaukdamas į lietuvius pabėgėlius, sako:

"Mes esame tikri, kad pagrindinė lietuvių pabėgėlių masė jau dabar supranta, kokią klaidą yra padariusi ir svajoja grįžti į gimtąjį kraštą. Mes žinome, kad tie, kurie dar šiandien klysta, rytoj gailėsis ir prašysis grįžti į Tarybų Lietuvą, nes jiems nėra kito kelio: arba virsti pigia darbo jėga Belgijos anglies kasyklose, Brazilijos plantacijose, Čili salietros kasyklose, arba grįžti į gimtinę, kur kelias atviras į kiekvieną darbą, mokslą, į darbą kultūros ir meno srityje, savo liaudies gerovei, savo vaikų laimingos ateities vardu."

Toliau, toj pačioj kalboj Socialistinės Lietuvos žmonių vadas, perspėdamas esančius už Tėvynės ribų, tęsia:

"Štai kodėl ir norėtųsi iš visos širdies perspėti tuos, kurie dar šiandien neina kartu su mumis. Neužmirškite! Nespiaukite į vandenį, kurį teks gerti! Pūvančioje emigrantų aplinkoje lengva pakliūti į aršių fašistų meškerę, tapti bevaliu ginklu jų rankose. Visiems tiems, kurie klysta, kurie apgaudinėja, norėtųsi pasakyti, patarti: neužsikirskite sau kelio grįžti į gimtinę. Nesileiskite išnaudojami antitarybiniams tikslams. Netikėkite gandams ir tiems šmeižtams, kuriais fašistiniai elementai bando jus visaip maitinti. Netikėkite politiniams avantiūristams, žmonėms be sąžinės, garbės ir tėvynės."

Tokiais tai žodžiais J. Paleckis kreipiasi į tuos, kuriems nestinga sąžinės, kurie myli savo Tėvynę, kurie nori grįžti į gimtąjį kraštą ramiam ir naudingam darbui.

Todėl mes, iš savo pusės, norėtume štai ką atsakyti į Kruzeirietės "Balsą tyruose": tai iš tikrųjų tik balsas tyruose. Kaip subyrėjo į šipulius "nenugalima" Hitlerio armija, taip subyrės visi šmeižtai ir nesąmonės, primetamos Lietuvos vadams ir jų vedamai politikai. Lietuvos liaudis, kartą pasiliuosavus iš vergijos, kartą atsikračiusi ponų ir spekuliantų jungo, vargu sutiks grįžti atgal, skursti ir būti išnaudojama. Tiek p. Kruzeirietė, tiek patys "žinių" leidėjai ar redaktoriai, daug daugiau pasidarbuotų saviesiems, parodydami jiems kelią į Tėvynę, į ten, iš kur jie buvo varu išvaryti. Tegu jie pasibeldžia į jos duris, ir tiems, kurie bus jos verti, durys bus visuomet atdaros. Nereikės bastytis po svetimus kraštus, nei prašyti kitų malonės.

Kapso Sūnus.

Springfield, Ill.

Laiškai iš Lietuvos

Gavau du laiškus iš Lietuvos, veik vienični. O jau praėjo virš du metai, kaip negalėjau laiškų gauti, vien po karo pabaigos. Mat, po karo buvau per banką pasiuntęs $20. Laiškais klausiau, ar aplaikė tuos pinigus ir vis atsakymo nebuvo.

Aš parašiau į Lietuvą per tą laiką 14 laiškų, kuriuos daugiausiai pasiunčiau paprastai per paštą, kitus apdraustai ir lėktuvu. Kartą supykau ir parašiau rūsčiai, prakeikdamas fašistus, pavadinau juos kruageriais už sugriovimą pasaulinės tvarkos. Tas laiškas buvo cenzūroje peržiūrėtas ir man sugrąžintas.

Gruodžio 1 d. dabar gavau du laiškus nuo sesers dukros. Laiškai parašyti spalių 19 ir 20 dienomis, 1947 m., ir skamba vienodai.

Aš, Uršulė Kopustienė, mano vyras ir sūnelis Antanėlis, sveikiname jus, dėde! Sveikina ir mūsų motina, o tavo seselė Barbora. Taipgi sveikina dėdienę Barborą Čekanauskienę, jūsų brolienė ir kiti visi giminės.

Esame gyvi ir sveiki. Dėdės laišką gavome spalių 18 d., kuris buvo rašytas liepos 6 d. Viso nuo dėdės gavome šešis laiškus į Butėnų kaimą. Ir mes daug laiškų leidome dėl jūsų. Tai mes nežinome, dėl kokios priežasties negalėjote mūsų laiškų gauti. Pinigus mes gavome. Gavome 10 červoncų.

Gyvename neblogai. Turime vieną arklį, karvę ir kiaulaitę. Rugių neturėjome sėję šiais metais, o vasarojus buvo prastas. Mes visi penki gyvename daikte pas dėdienę, tai yra, mes trys, dėdienė ir viena mergaitė Magdutė. Mes esame labai dėkingi už pinigus ir laiškus. Rašykite ir toliau... Mes jums du vienodus laiškus rašome, manome, kad nors vienas jus pasieks. Likite sveiki. Sudiev!

Kopustienė.

Viskas gerai. Gerai, kad ir pinigus gavo. O kas tie červoncai, kiek jie verti, tai aš nesuprantu. Kaip žinome, tai priešų laikraščiai visaip puola ir vagina naują valdžią Lietuvoje ir Sovietų šalį. Žinome, kad karas išpūstino Lietuvą, o mūsų priešai tą šalį lygina prie šalies, kuri nuo karo nenukentėjo.

Jie žino, kad karas nuteriojo Lietuvoje laukus, sunaikino grūdus ir galvijus, kaip ir kitokį žmonių turtą. Žemė buvo surausta tranšėjų eilėmis, o kulkos ūžė žmonėms pro galvą, karas išdraskė, nuteriojo šalį. Tai ar galima Lietuvą, bei Sovietų Sąjungą lyginti prie Amerikos, kur nuo karo nei vienas namas nenukentėjo, nei vienas fabrikas, nei laike Pirmo Pasaulinio Karo, neigi laike Antro karo nenukentėjo?

A. Čekanauskas.

Namo Eksplozija Washingtone Užmušus Kelis

Washington. — Per Empire apartmentinio namo sprogimą bent vienas žmogus užmuštas, pustuzinis užgriauta, veikiausiai žuvę; sužeista 11. Menamą, kad gesas eksplodavo.

Canada. — Powel popieros kompanija dar $6 pabrangino toną laikraštinės popieros, viso iki $95 tonui.

PANAMOS MOTERYS PROTESTUOJA PRIEŠ BAZES JANKIAMS

Panama City. — 5,000 moterų ir merginų demonstravo, protestuodamos, kad Panamos valdžia sutiko parsamdyti Jungtin. Valstijoms 14 karinių bazių. Jos atmaršavo prie seimo rūmo ir reikalavo atmesti tą sutartį. Tai motinos, seserys ir mylimosios studentų ir profesorių, sustreikavusių prieš karinių bazių užleidimą jankiams.

GELŽKELIEČIAI BALSUOJA STREIKUOTI

Chicago. — Trijų didžiųjų gelžkelių Brolijų (unijų) nariai balsuoja streiko klausimą. 98 iš kiekvieno šimto pasisako už streiką, jeigu nebus pakelta jiems alga ir pagerintos kitos sąlygos.

Washington. — Valdinė prekybos komisija 10 nuošimčių pakėlė kainas Geležinkelių Ekspreso Agentūrai už daiktų persiuntimus.

Pajieškojimai

Juozas Burčius, sūnus Jurgio, pajieško savo puseserių: Uršulės ir Jievos Burčiukių. Pirmoji po vyru Mulevičius, antroji Kašinskas. Kilusios iš Užgirėlių kaimo, Kruonio valsčiaus, Trakų apskr. Į J. V. išvykusios prieš I-jį pasaulinį karą, paskutiniu laiku gyveno Kalifornijoj. Būsiu dėkingas kas praneš, arba jų pačių prašau atsiliepti šiuo adresu: Jose Burcius, Rua Julio Concecao, 162 (Bom Retiro), Sao Paulo, Brasil. (294-295)

Vladas Kasperevičius, sūnus Juozo pajieško pusbrolio Andriaus Kasperevičiaus, sūnus Petro ir Marijonos Masijonkienės. Abudu kilę iš Panosiškių kaimo. Onuškio valsč., Trakų apskr. Iš Lietuvos išvyko prieš 1914 m. karą. Kas žino, prašau pranešti, ar jų pačių atsiliepti šiuo adresu: Vladas Kasperevičius, Rua Solon, 60 (Bom Retiro) Sao Paulo, Brazil. 294-296)

HELP WANTED—FEMALE. REIKALINGOS MOTERYS

FINIŠERKOS
Prie Geros Rūšies
Merginų Koutų ir Siūtų
MAX MILSTEIN
230 West 39th St., N. Y. C.
(295)

PATARNAUTOJOS
Dirbti Serving Roome ir patarnauti prie stalų. Turi gyventi ant vietos. Alga, Kambarys, Nakvynė ir Valgis, Skalbykla.
Kreipkitės
MASONIC HOME
WALLINGFORD, CONNECTICUT
Mrs. Strube, Dining Room Supervisor
(295)

Skalbyklos Darbininkės
Valgis ir Trumpos Valandos
Brooklyn Eye & Ear Hospital
29 Greene Ave., Brooklyn.
Matykite **Mr. Lund**
(299)

HELP WANTED—MALE. REIKALINGI VYRAI

FINIŠERIAI
Prie Geros Rūšies
Merginų Koutų ir Siūtų
MAX MILSTEIN
230 West 39th St., N. Y. C.
(295)

Washington. — Kai kurie Amerikos politikai taipgi pripažįsta, jog Sovietai išmintingai padarė, išleisdami naujus rublius ir numušdami senųjų rublių vertę didiesiems jų savininkams.

PRANEŠIMAI

HARTFORD, CONN.

LDS 79 kp. rengia balių, gruodžio 21 d., 2:30 val. dieną, 155 Hungerford St. Bus gera orkestra šokiams. Bus skanių užkandžių ir gėrimų. Visi kviečiami dalyvauti šiame baliuje. — Valdyba. (294-295)

PHILADELPHIA, PA.

Veikiančio komiteto susirinkimas įvyks gruodžio 21-mą, kai 3 val. po pietų, Liaudies name, 735 Fairmount Ave. Visi delegatai ir organizacijos nariai nepamiršk atsilankyti, nes tai bus metinis susirinkimas ir turėsim išrinkti valdybą dėl 1948 metų. Taipgi bus raportų iš praeito veikimo ir dabartinio "Laisvės" vajaus, kaip jisai eina, ir kokios yra pasekmės. — P. Puodis, sekr. (294-295)

Living Room Cushions
Refilled With New Springs
$3.75
Sofa Apačios Perbudavojimas
Už $12.00
Šaukite FRANK. NIghtingale 5-2535.

LINKSMUMAS DIENOS PIETUOSE
Valgykite Pietus pas
HAPPY DAYS RESTAURANT & BAR
426 South 5th St., Brooklyn, N. Y.

PIETŪS 60c.	VAKARIENĖ 85c
Iš 5-ių patrovų	Iš 7-ių patrovų

VAKARIENĖ ŠEIMAI IŠ DVIEJŲ
8-ių Patrovų Gerai Suderinto Valgio $1.60

Tai vieta, kurioje jūs jausitės kaip namie. Viskas patogu ir malonu. Mandagus patarnavimas.
Kiekvieną šeštadienį įvyksta puota, pasivaišinimas bei parė. Prašome užeiti pasilinksminti. Nesigailėsite.
Salę išnuomuojame dėl puotų, pokilių, krikštynų, parių, vestuvių. Žemos kainos už viską.
Valgiais ir gėrimais aptarnaujame žemom kainom.

LITUANICA SQUARE
RESTAURANT
Steven Augustine & Frank Sanko
SAVININKAI
PUIKIAUSIA LIETUVIŲ RESTAURACIJA BROOKLYNE
PAUKŠTIENOS PIETUS SEKMADIENIAIS
Kiekvieną dieną yra didelis pasirinkimas visokių valgių
ATDARA DIENĄ IR NAKTĮ 7 DIENAS SAVAITĖJE
282 UNION AVE. BROOKLYN, N. Y.
Tel. EVergreen 4-9612

Matthew BUYAUSKAS
Laidotuvių Direktorius
Liūdnoje valandoje simpatiškai ir asmeniškai patarnauja už prieinamą atlyginimą.
Moderniškai įrengtos Koplyčios
426 LAFAYETTE ST.,
Newark 5, N. J.
Tel. MArket 2-5172

CHARLES J. ROMAN
(RAMANAUSKAS)
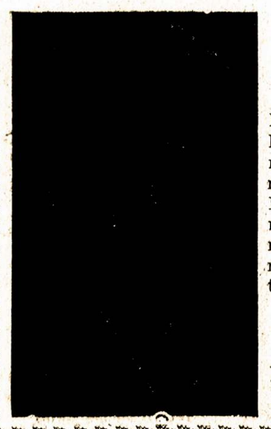
Laidotuvių Direktorius
Liūdesio valandoj kreipkitės prie manęs dieną ar naktį, greit suteiksime moderniška patarnavimą. Patogiai ir gražiai moderniškai įruošta mūsų šermeninė. Mūsų patarnavimu ir kainomis būsite patenkinti.
PHILADELPHIA, PA.
Telefonas Poplar 4110

RONKONKOMA 8634

TELEPHONE STAGG 2-5043
MATTHEW P. BALLAS
(BIELIAUSKAS)
Laisniuotas Graborius
Liūdesio valandoje kreipkitės pas mus
Patarnavimas bus užtikrintas ir už prieinamą kainą.
Puikiai Įrengtos Dvi Koplyčios, Duodamos Mylimiems Pašarvoti Dovanai
660 GRAND ST. BROOKLYN, N. Y.

Egzaminuojam Akis, Rašome Receptus
Darome ir Pritaikome Akinius

Drs. Stenger & Stenger
Optometristy
394-398 Broadway
Brooklyn, N. Y.
Tel. ST. 2-8342

GREEN STAR BAR & GRILL
LIETUVIŠKAS KABARETAS
Kas nori gražiaai laiką praleisti, pašlinksminti ir pasišokti, užeina pas "Green Star Bar and Grill," nes žino, kad visados bus patenkinti.
ATEIKITE PASIMATYTI SU GIVIAIS.
Geriausias Alus Brooklyne
PARĖ KIEKVIENĄ ŠEŠTADIENĮ
459 GRAND STREET BROOKLYN, N. Y.
(Skersai nuo Republic Teatro) Telefonas EV. 4-8698

August Gustas
BELTAIRE FLORIST
Lietuvis Kvietkų Pardavėjas
6762 FOURTH AVE., BROOKLYN 20, N. Y.
(kamp. 68th St.)
Atsitikime varduvių, sukakčių, sirgimų, šermenų ir tt., telefonuokite
SHoreroad 8-9330
Ir Gustas jums tuojau pristatys gėlių bukietą ar vainiką, ko jūs reikalausite.
Specialistai Pritaikymui
Šermenims, Vestuvėms ir Bankietams
Užsakymus taipgi galima priduoti per PAUL GUSTAS FUNERAL HOME, Inc., 354 Marcy Ave., Brooklyn, N. Y.

Paul Gustas Funeral Home,
INC.
354 MARCY AVENUE, BROOKLYN 6, N. Y.
Skersai gatvės nuo Armory
LIETUVIS LAISNIUOTAS GRABORIUS
Telefonuokite dieną ar naktį
EVergreen 7-4774
Naujai išdekoruota šermenų koplyčia, kur šeimos patogiai gali atiduoti paskutinę pagarbą savo mylimiesiems, prakilniuose namuose be ekstra išlaidų.
Du kambariai šermenim, didelis puikiai įruoštas kambarys pasikalbėjimam ir parūkymui.
Asmeniški aptarnavimai suteikiama šeimom sulyg pareikalavimo. Mūsų telefonas niekad nemiega.

New Yorko ir Apielinkės Žinios

Studentams Neleido Išgirsti Howard Fast'o Prakalbos

Gruodžio 16-tos vakarą devynios vakarinių klasių studentų grupės buvo surengusios masinį susirinkimą City College patalpose. Rengtas protestui prieš varžymą akademinių laisvių.

Susirinkime vyriausiu kalbėtoju buvo kviestas Howard Fast, žymus priešfašistas, rašytojas. Tačiau paskutinę dieną viršininkas Albert Hahn informavo studentų komitetą, kad Fast'ui būsią nevalia kalbėti arba, jeigu studentai spirsiąsi turėti susirinkimą su juo, neleisią susirinkimo.

Hahn teisinasi, būk tas viskas buvę klaida: jis nežinojęs, kad Fast'as kalbės. Studentai sako, kad jis geriausia žinojo, bet kad reakcininkai į jį paspaudė ir kad jis tam spaudimui nusilenkė.

Robert Thompson, komunistų organizacijos šios valstijos pirmininkas, pasiuntė laišką kolegijos viršininkams Theobald ir Harry A. Wright, protestuojant prieš uždraudimą komunistui Arnold Johnson kalbėti tos kolegijos studentams.

Tuo tarpu Columbia Universiteto studentai rengėsi girdėti Johnsoną gruodžio 17-tą per pietus, tos įstaigos patalpose, kadangi viršininkas Albert T. Jacobs sakęs, jog bile kas, kuris nėra teisiamas ar įkaltintas, galįs kalbėti. Susirinkimą ruošė Marxist Study Group.

Marininkai Pikietuoja Už Daugiau Algos

Šimtai marininkų, CIO National Maritime Unijos narių, praėjusį antradienį demonstravo prie laivų kompanijų raštinės, 11 Broadway, New Yorke, reikalaudami pakelti algas 25 nuošimčiais.

Eiliniai marininkai pikietavo pastiprinti savo viršininkų balsą. Viršininkai tuo tarpu buvo nuvykę į Merchant Marine Institute aptarti su kompanijų viršininkais unijos įteiktus reikalavimus. Algas pakelti reikalauja einant esamojo kontrakto punktu, kuris nusako atidaryti derybas dėl algų, jeigu kainos pakiltų. Kainos pakilo.

Antradienio vakarą, po tų derybų, buvo numatoma, kad gal klausimas bus perduotas arbitracijai.

James H. Fortune, 60 metų, iššoko per langą iš Madison Square Hotel 11-to aukšto, New Yorke. Ant vietos užsimušė. Jo paliktame rašteliyje rado nusiskundimą, kad jis buvęs išgėręs nuodų, bet nuodai neveikė.

Penktasis iš Majoro Punktų Miestui Pajamų Gavimui

Šis vienas iš svarbiųjų majoro O'Dwyer penkių punktų miesto finansų sukėlimui plane nusako, kiek iš kur turėtų sukelti pinigų pats miestas tokiais taksais, kuriems jis jau turi galią nepriklausomai nuo valstijos seimelio ir gubernatoriaus.

Visi kiti lietė tą dalį miesto pajamų, kurias miestas sukelia, bet kurių valstija tepaliekа permažą nuošimtį miesto reikalams. Taipgi lietė tas, kurias miestas dar galėtų sukelti sau, tačiau to negali daryti, jei tam negaus valstijos seimelio ir valdžios leidimo.

Miesto galioje esamieji ir majoro siūlomieji uždėti-sukelti sekamieji taksai turėtų miestui duoti dar $25,000,000 daugiau pajamų:

Iš nejudomo turto 13 milionų dolerių.

Po penktuką nuo kiekvieno taksiku važiuojančio, viso 5 milionus.

Po $10 nuo kiekvieno sunkvežimio ir po $5 nuo keleivinio auto metams dar 5 milionus.

Ir dar nuo valstijai surenkamų taksų už leidimus gėrimams atgauti miestui ketvirtadalį, kas duotų dar $5,500,000 metams.

Angliškasis darbininkų dienraštis, kuris pamatiniai užgyrė didžiumą majoro pasiūlymų, tik griežtai išstojo prieš majoro pasiūlymą kelti subways ir kitų linijų fėrą iki 8 centų, šiuo penktuoju punktu sako:

Ekstra taksais nuo nejudomo turto miestas turėtų gauti mažiausia 13 milionų. Ta suma priklauso nuo įkainavimo to turto taksavimo tikslams. Tas įkainavimas bus paskelbtas vasario mėnesį. Dabar esamasis įkainavimas virš dvejų bilionų ($2,000,000,000) buvo darytas 1932 metais, depresijos metais (tuomet niekas negalėjo būti įkainuota normalėmis kainomis).

Kas liečia kitus šiame punkte minėtus taksus, Workeris sako, kad ir be jų būtų galima apsieiti, jeigu būtų gauta, kaip laikraštis pirmesniuose punktuose nurodė, po daugiau pajamų iš kitų šaltinių. Vienu iš jų, laikraštis sakė, yra padvigubinti gavinį iš valstijos išdinės švietimui - mokykloms.

Unija, Daktaras Stengiasi Teikti Kūdikiui Regėjimą

Anna Rosa Ramos, neseniai atvykusių į šią šalį portorikiečių dukytė, šią savaitę Brooklyno ligoninėje gavo brangią ir opią operaciją, kuri turėtų jai atsteigti regėjimą.

Operacija mergytei dovanota pastangomis jos tėvo unijos ir geraširdžio gydytojo, kuris, tačiau, atlikęs nemokamai brangų darbą, prašęs liktis negarsinamu.

Ligoninės lėšas padengė tėvo draugai, CIO Department Store Employes Lokalo 65-to nariai, lokalo prezidentui Arthur Osman apie šeimos nelaimę sužinojus po grupės darbininkų atsišaukimo į unijos laikraštį Union Voice. Osman per laikraštį paprašė tam tikslui aukų centais, dešimtukais. Ir bėgiu savaitės unija sukėlė $300.

Jeigu operacija būtų pavykusi, tikimasi, mergytė jau matytų savo kalėdinę eglaitę ir dovanas.

Amerikos Progresyvių Piliečių Medikališka Divizija, per viršininkę dr. Elizabeth Kalisher, pagelbėjo unijai gauti tą ekspertą operacijų daktarą.

Užmuštojo Našlė Liūdytojuose

New Yorke prasidėjo byla trijų vyrų, kaltinamų užmušime laivakrovių boso Anthony Hintz.

Pašaukta liūdytoja jo našlė Mrs. Mazie Hintz tikrino, kad pirm mirties jos vyras jai išsitaręs, jog jį pašovęs James Dunn, bet prašęs niekam nesakyti. Policijai pašautasis pats nieko nepasakė.

Gi nušautojo brolis William Hintz, 37 m., liūdijo matęs kitą vyriškį, Daniel Gentile, bėgant iš namo jo brolio pašovimo rytą. Trečiuoju kaltinamu yra Andrew Sheridan.

Plėšikėliai Pakliuvo Už Gobštumą

Keturi jaunamečiai, 16 ir 15 metų, apiplėšę degtinių pardavyklos savininką Fred W. Plate, 639 Vanderbilt Avenue, Brooklyne, sumanę dar daugiau pasipinigauti. Įvarę savininką į gale krautuvės esamą kambarį, bandę prekiauti.

Tačiau ne daug jie pelnė. Kas nors praeidamas pastebėjęs apiplėšimą ir pašaukęs policiją, kuri atradusi vieną prekiautoją užstalėje, o jo sėbrukus prie stalo. Pas vieną radę ir revolverį, bet neužtaisytą. Pagautasis "prekiautojas" teisinęsis esąs Platės giminaičiu, pagelbininku, tačiau tas jo "dėdė" pradėjo belstis užpakaliniame kambaryje ir policijos išleistas iš ten papasakojo, kuomi jie "gimininingi."

Mirė

Joseph Vaškas, 73 m. amžiaus, mirė gruodžio 14 d., namuose, 88-11 87th St., Woodhaven, N. Y. Kūnas pašarvotas namuose. Laidotuvės įvyks gruodžio 18 d., 10 val. ryto. Šv. Jono kapinėse.

Velionis paliko nuliūdime žmoną Evą, šešis sūnus. Jo vienas sūnus yra kunigas Vaškas.

Laidotuvių pareigomis rūpinasi laidotuvių dir. F. W. Shalins (Šalinskas), 84-02 Jamaica Ave., Woodhavene.

SKELBKITĖS LAISVĖJE

Lon McCallister ir Peggy Ann Garner filmoe "Thunder in the Valley."

Davis Pareikalavo N. Y Tarybos Atiduoti Gersonui Vietą

New Yorko Miesto Tarybos narys Benjamin J. Davis įteikė tarybai rezoliuciją, kuria reikalauja tuojau pakviesti naujai paskirtąjį į narius Simon W. Gerson į jam priklausomą vietą.

Rezoliuciją taryba įteikė savajai taisyklių komisijai, kuri jau yra buvusi ir dar gali būti visų visuomenei naudingų sumanymų kapais. Tačiau Davis įspėjo, kad bereikalingas laikymas rezoliucijos komisijoje bus skaitomas lygiu "priešiškam nuosprendžiui."

Komunistai išleido peticijas tuo klaūsimu, reikalaujant teisėtumo ir vykdymo miesto įstatymų. Prašo savo narius ir visus civilių teisių gynimo šalininkus pasidarbuoti parašų rinkime, pasirašyti po peticija.

Linkėjimas

Proga metinių švenčių, Laisvės štabui, visiems darbininkam, bendradarbiam, Laisvės skaitytojam ir visam mūsų progresyviam judėjimui linkime geros sveikatos, tvirtos vienybės, draugiško susitarimo, milžiniško pasiryžimo ir gerų pasekmių ateinančių metų darbuose.

Paulius ir Pauliuvienė.

Macy's Darbininkai Gaus Algos Priedą

Macy's didžiųjų krautuvių darbininkai tikrai galės būti dėkingi savo šventajam Klausui — CIO United Wholesale, Retail and Department Store Unijos Lokalui 1-S. Unijos pastangomis gautos derybos pakėlimui algų. Pasekmės:

Arbitratorius Harry Shulman, Yale Law School profesorius, praėjusį pirmadienį įteikė sprendimą pakelti algas po $4.50 savaitei ir atmokėti už praėjusį laiką nuo vasario 1-mos, 1947 metų.

Arbitratoriaus sprendimu taipgi turės mokėti minimum (mažiausia) $31.50 samdant, paskui laipsniškai keliant: iki $33 už 60 dienų, $34.50 mokėti už 6 mėnesių. Pradinių algos taipgi įgalinamos ir už tą praėjusį laiką.

Long Island Railroad firma užtveria savo kelią prie 64th St. ir 7th Ave., Brooklyne, taipgi East New Yorke. Septynių pėdų aukščio tvora, manoma, apsaugos vaikus nuo nelaimių. Apsaugos reikalavo tų susiedijų gyventojai.

Miestas Planuoja Naujas Linijas ir Pataisas Subway Linijų

Transportacijos Taryba esanti paruošusi naują miesto važiuotės linijų planą, kurio įvykdymas lėšuos $400,000,000.

Naujuoju planu, sako taryba, bus pagreitintas susisiekimas su New Yorko rytine ir vakarine dalimi ir su rytiniu Bronx. Taipgi sistema bus "apjungta," būsią galima persikeisti iš bile vienos trijų vyriausių linijų į kitas dvi be persėdimo iš traukinio į traukinį, kas žymiai palengvintų trafiko problemą stotyse.

Planas sako, kad visi, visų linijų traukiniai dabar turi pereiti Manhattan Centrą, reikia ar nereikia tiems keleiviams vykti į centrą. Pasekmė: persipildo traukiniai ir stotys keleiviais, persipildo keliai traukiniais.

Į užmiesčius siunčiamieji traukiniai, sako planas, galėtų vežti bo daugiau keleivių, bet po daugiau neįtelpa miesto centralinėse stotyse. O leisti traukinių daugiau miesto centre būtų pavojinga, nes dabar masinio važiavimo laiku eina traukinys kas pora minučių.

Planuoja pravesti naują liniją po New Yorko Second Ave. ir šešeriomis "trekėmis," praleidinėti per miesto centrą, nuo Grand St. iki 149th St. ir 3rd Ave., Bronxe, tos apylinkės traukinius. Prie Grand St. teikti junginius BMT linijoms, dabar vartojančioms Manhattan ir Williamsburg tiltus, traukiniams po Centre Street, taipgi jungti Independent traukinių Houston St. liniją.

Šaka po 57 St. turėtų dvejas "trekes," sujungtų Ind. 6th Ave. liniją su naująja 2nd Ave. linija.

Galop naujosios linijos, Bronx, būtų padarytas jungiamasis punktas su IRT Pelham Bay linija ties 138th St. ir Brooks Ave. O pačiame gale, prie 149th St. ir 3rd Ave., Bronxe, numatoma įsteigti keliaujantieji laiptai keleiviams persikeldinėti tarp 3rd ir 2nd Avenue linijų.

To viso įvykdymui, aišku, dar reikia budžeto tarybos ir New Yorko Miesto Tarybos užgyrimo, taipgi valstijos seimelio ir vyriausybės užgyrimo kai kurių miesto finansams sukelti planų.

Planai finansavimui miesto įvairių reikalų būna Laisvėje aprašomi atskiruose raštuose.

Palikimai Daug Pasako

Gruodžio 7-tą miręs buvusis Columbia Universiteto viršininkas dr. Nicholas Murray Butler, 85 metų, vienam tik anūkui, esančiam Anglijoje, palikęs $100,000. Trims tarnams palikęs padalyti $5,000.

Našlei palikęs visas kitas turtas, nesakoma spaudoje, kiek jo. Tačiau, matyt, liko nemažai, kadangi nusakoma, jog po jos mirties turės iš to, kas liks nuo jos ir jos palikimų giminėms, dar sudaryti $100,000 dovaną universitetui. Taipgi priedams prie to atiduoti įstaigai ir namus.

Argi nuostabu, kad viršininkai draudžia liaudies studentams organizuotis, veikti?

Ant Lorimer Busai

Lorimer St. nuo praėjusio sekmadienio pagražėjo, aptyko. Visai prašalinti gatvekariai. Juos pavadavo gūminiais "batais" apsiavę gražutėliai busai. Dabar bus daug geriau susirinkimuose kalbėtis Laisvės salėje.

DARŽININKAMS

Keturios prelekcijos daržininkams, po vieną kas mėnuo, numatytos Brooklyno Botaniškame Darže po Naujų Metų. Pirmoji bus sausio 6-tą, antroji vasario 10-tą, trečioji kovo 10-tą, ketvirtoji balandžio 9-tą, vakarais, 8 val.

Pirmadienį temperatūra mieste buvo 51 laipsnis. Vakare palijo. Po lietaus, antradienio rytą, oras buvo dar šiltesnis, pavasariškas.

SUSIRINKIMAI

BROOKLYNO MOTERIMS.

Moterų Apšvietos Klūbo priešmetinis svarbus susirinkimas įvyks šio ketvirtadienio vakarą, gruodžio 18, 8 val., 419 Lorimer St., Brooklyne. Prašome visas nares dalyvauti. Kviečiame ir ne nares. — Valdyba. (293-294)

Prašome Talkos

Lietuvių Kultūriniam Centrui namo paruošimą **būtinai turime užbaigti pirm švenčių.** Greičiau, geriau. Tad prašome talkos visokios:

Bile kada dienos metu šią savaitę.

Šeštadienį ir sekmadienį, 20 ir 21-mą, per visą dieną.

Talkos reikia visokios. Trečiadienio vakarą ypatingai malioriai dar turi didelių užduočių. Yra darbų mechanikams. Ir reikia labai daug valytojų.

Namo Komisija.

Majoras O'Dwyer pakvietęs prez. Trumaną dalyvauti atidaryme Orlaivystės Parodos ateinančio liepos mėnesio 31-mą, Idlewild stotyje.

Adam V. Walmus, D.D.S.
DAKTARAS-DENTISTAS
VALANDOS:
9 A. M. — 12 N; 1 — 8 P. M.
Išskiriant trečiadienį ir sekmadienį.
650—5th Ave., kamp. 19 St.
BROOKLYN, N. Y.
Tel. SOuth 8-5569

GERI PIETŪS!
Kada norite gerų pietų, kreipkitės į
Lorimer Coffe Shop
Frank Domikaitis
Savininkas
417 Lorimer Street
Laisvės Name
Brooklyn, N. Y.
Kvepiančiai keptos ir virtos mėsos valgiai. Taipgi daržovių ir pieninių valgių gražus pasirinkimas.

Peter Kapiskas

Peter KAPISKAS
BAR & GRILL
Degtinės, Vynai ir Alus
RHEINGOLD
BEER & ALES
★
32 Ten Eyck St.
BROOKLYN, N. Y.
Tel. EVergreen 4-8174

DANTŲ GYDYTOJAS
Dr. A. Petrika
221 South 4th Street
BROOKLYN, N. Y.
Tel. EVergreen 7-6868
Valandos: 9—12 ryte, 1— 8 vakare
Penktadieniais uždaryta.

TONY'S
UP-TO-DATE
BARBER SHOP
ANTANAS LEIMONAS
Savininkas
306 UNION AVENUE
GERAI PATYRĘ BARBERIAI

GYDYTOJAS
S. S. Lockett, M. D.
223 South 4th Street
BROOKLYN, N. Y.
Valandos: 1—2 dienom, 6—8 vakarais
Ir Pagal Pasitarimais.
Telefonas EVergreen 4-0203

BAR & GRILL
LIETUVIŠKA ALUDĖ
DEGTINĖ, VYNAS ir ALUS
Kanados
Black Horse Alę
JOSEPH ZEIDAT
411 Grand St.
Brooklyn, N. Y.

Fotografas
Traukiu paveikslus familijų, vestuvių, kitokių grupių ir pavienių. Iš senų padarau naujus paveikslus ir krajavus sudarau su amerikoniškais. Reikalui esant ir padidinu tokio dydžio, kokio pageidaujama. Taipgi atmaliavoju įvairiom spalvom.

JONAS STOKES
512 Marion St., Brooklyn
Kampas Broadway ir Stone Ave., prie Chauncey St., Broadway Line.
Tel. GLenmore 5-6191

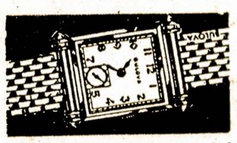

Man's BULOVA...richly styled ...always accurate and dependable. $52.50

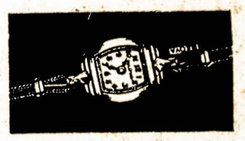

Lady's BULOVA . . . modern beauty in every trim line . . . 17 jewels. $33.75

Graži įvairybė kostumiškų džiulerių. Sukneičėm setai Elgin — American išdirbimo, Laikrodžiai Longines, Bulova, Gruen, Hamilton, Benrus, etc. Vėliausių madų Moterų ir Vyrų Daimontiniai žiedai.

Atlikite savo pasirinkimą dabar. Rankpinigiai jums palaikys by kurį daiktą iki Kalėdų.

Linksmų Kalėdų ir Laimingų Naujų Metų visiems mūsų Patronams!

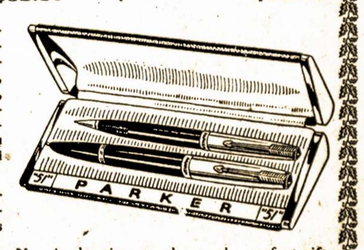

Now is the time to choose the perfect gift . . . a Parker "51" pen and matching pencil. The demand will be great . . . so avoid disappointment . . . choose tomorrow!
$17.50

DABAR LAIKAS SUPIRKIMAMS KALĖDINIŲ DOVANŲ!
ROBERT LIPTON
Jeweler
701 Grand St., arti Graham Ave., Brooklyn