Darbo Žmonių Dienraštis
Kaina $7.00 Metams
Užsieniuose $9.00
Brooklyne $8.00
KOPIJA 5c

LAISVĖ
THE LITHUANIAN DAILY

LAISVĖ—LIBERTY
The Only Lithuanian Daily in the Eastern States.
427 Lorimer Street, Brooklyn 6, N. Y.
Telephone: Stagg 2-8878

No. 132 ★ ★ ★ Brooklyn, N. Y., Šeštadienis, Birželio-June 5, 1948 ★ ★ ★ Metai XXXVIII. Dienraščio XXX.

Kriukis

Vito Marcantonio.
Trečiadienį Washingtone.
"Atkando Dantį."
Redaktoriaus Pareigos.
Rašo R. MIZARA

—Kas tenka daryti su kongresmanu Marcantonio?...

Šitokius klausimus dabar stato republikonai ir demokratai, besisiekią kaip nors uždaryti šiam vyrui Jungtinių Valstijų kongreso duris.

Vito Marcantonio jau ištarnavo Jungtinių Valstijų kongrese šešis terminus ir žada sekamą rudenį kandidatuoti septintajam.

18-tojo kongresinio distrikto (New Yorke) piliečiai savo kovingąjį ir progresyvų vyrą gerbia ir myli, **todėl nebus didelė naujiena, jei jie lapkričio 2 dieną Marcantonio ir vėl išrinks.**

Republikonai siūlo demokratams sudaryti "tvirtą koaliciją," pastatyti tame distrikte savo "įtakingą vyrą" kandidatu ir tuo būdu nugalėti darbietį Marcantonio.

Bet kas bus, kai piliečiai republikonų - demokratų neklausys?!

★ ★ ★

Kalbuosi su Lilija Kavaliauskaite, tik ką grįžusia iš Washingtono.

Trečiadienį jinai su K. Petrikiene nuvyko mūsų krašto sostinėn protestuoti prieš pragaištingą Mundto-Nixono bilių.

—Kaip viskas sekėsi?

—Suvyko arti 10,000 žmonių, — atsako Lilija.—**Ir visi vieningai ir griežtai pasisakė prieš reakcininkų mojimąsi supolicinti Jungtines Valstijas; prieš Mundt-Nixon bilių.**

Ji šlykštisi praktikuojama ir mūsų sostinėje negrų segregacija.

—Užeiname su Petrikiene į restoraną užkąsti. Įeina du negrai ir, atsistoję prie baro, duoda užsakymus. Laukė jiedu, laukė ir nesulaukė... Tuomet mudvi abi pasipiktinusios išėjome...

★ ★ ★

Taip, Washingtone, džimkrovizmas viešpatauja. Negrui "baltųjų" restorane neduos valgyti; negrai neleidžiami į teatrus sykiu su baltaisiais.

Negrams artistams-dainininkams neišnuomuojama salių koncertams.

Atsimenate, koki skandalai kadaise buvo iškilę dėl Marian Anderson'iūtės koncerto!

Ir tai dedasi mūsų sostinėje, iš kurios Abraomas Lincolnas išleido vergų išlaisvinimo deklaraciją!..

★ ★ ★

"...Nuo vasario 20 dienos redagavęs 'Ameriką' L. Žitkevičius pasitraukia iš savo pareigų..."

Šitaip praneša tas laikraštis, kurį dabar redaguosiąs Dr. Henrikas Lukaševičius.

Nuo Žitkevičiaus prie Lukaševičiaus!

Matytis, jog ir Vincui Rasteniui nekaip prie Vienybės sekasi.

Kadaise, savo pastabose žymėjau, jog Žitkevičius su Rasteniu neužilgo "atkąs dantį" nuo laikraščių redagavimo. Tai įvyko greičiau negu buvo tikėtasi.

★ ★ ★

Redaguoti laikraštį tai redaguoti, bet kaip?

Lietuviai amerikiečiai—milžiniškoje daugumoje darbo žmonės, — darbininkai, farmeriai, biznieriai, profesionalai.

Daug amerikiečių lietuvių--unijistai, dalyvaują streikuose, kovose už didesnį duonos kąsnį.

Redaktoriai, jei nori, kad jų laikraštis turėtų pasisekimo, **privalo pažinti Amerikos darbininkų judėjimą;** jie privalo pažinti visą Amerikos žmonių buitį.

Jei redaktorius nori, kad jo laikraščiui sektųsi, **jis privalo ginti darbo žmonių interesus, kovoti prieš darbininkų išnaudotojus.**

Tenka darbuotis už taiką ir gražesnį mūsų krašto ir pasaulio darbo žmonėms rytojų.

Ką tais reikalais nusimano dar nesušilę čia kojų grinoriai?!

Pasisakymas, kad esi atbėgėlis ir labai neapkenti Stalino, Sniečkaus, Paleckio bei Gedvilo, dar nėra atestatas, jog esi tinkamas laikraščiui redaguoti!

EGYPTO KARO LAIVAI BOMBARDAVO ŽYDŲ UOSTĄ CAESAREĄ

Žydai Nušovė Du Egipto Bombanešius; Sunaikino Eilę Priešo Tankų; Egiptėnai Sakosi Nukovę 400 Žydų

Kairo. — Egipto komanda pranešė, kad jos kariniai laivai bombardavo žydų uostą Caesareą, Palestinoje; nuskandino vieną laivą uoste ir padarė kitų nuostolių.

Žydai atakavo egiptėnus prie Isdud. Egiptėnai sakosi atmušę ataką ir nukovę 400 žydų. Jie taipgi nukirtę vieną žydų lėktuvą.

Tel Aviv.— Izraeliaus vyriausybė paskelbė, kad žydai apsupo egiptėnų eilę arti Isdudo, sunaikino priešų tankus ir karinius automobilius ir užmušė bei sužeidė daug egiptėnų.

Izraeliaus kariuomenė įsiveržė į Jenin miestą, 45 mylios į šiaurę nuo Jeruzalės.

Lengvieji žydų lėktuvai nušovė du Egipto bombanešius, atakavusius Tel Aviv̨ą, didžiąsią Izraeliaus miestą. Žydų lakūnai bombardavo ir apšaudė arabų kariuomenės sutelkimus Nablus ir Negbos srityse.

ARABAI GRŪMOJA BADU MARINT ŽYDUS

Jeruzalė. — Transjordano arabai, komanduojami anglų oficierių, grūmoja visai nepraleisti maisto ir vandens žydams Jeruzalės senmiestyje.

Bizonijos Pinigai Laikomi Beverčiais: Biznis susmukęs

Frankfurt, Vokietija. — Krautuvės ir ūkininkai Bizonijoj nieko nenori parduoti už dabartinius popierinius pinigus. Bizonija yra anglų-amerikonų užimti ir apvienyti plotai vakarinėje Vokietijoje. Bizonijos biznieriai laukia, kada bus įsteigta atskira vakarinės Vokietijos valstybė ir išleisti jai nauji pinigai. Tuo tarpu verslas Bizonijoj suparalyžiuotas.

Amerikonų Valdybos Narys Buvo Sulaikytas Sovietinėje Berlyno Dalyje

Berlin. — Karinė Sovietų vyriausybė sulaikė ir 16 valandų kvotė amerikonų valdybos narį dr. Harry L. Franklin, kuris buvo atėjęs į fotografinių dalykų krautuvę sovietinėje Berlyno dalyje. Po išklausinėjimo, Franklin paleistas. Sugrįžęs, jis protestavo prieš tą, girdi, jo "įžeidimą."

London. — 300,000 anglų kreipėsi į valdžią leist jiems persikraustyt į Australiją, Naująją Zelandiją ir kitas Anglijos dominijas.

Birmingham, Ala. — Komunistų Partijos apšvietos tapo nubaustas $100 už lapelių skleidimą..

NEŽINIA, KADA ARABAI DARYS PALIAUBAS SU IZRAELIAUS VALSTYBE

Lake Success, N. Y.— Nors arabiški kraštai buvo sutikę paskelbt keturių savaičių paliaubas su Izraeliu̇m, pagal Jungt. Tautų Saugumo Tarybos atsišaukimą, bet dabar jie daro visokias išimtis ir dar nežinia, kada jie pertrauks mūšius. Jungt. Tautų tarpininkas Bernadotte Egipte tariasi su arabų vadais.

Didžiausias Pasaulyj Palomar Teleskopas Oficialiai Atidarytas

Palomar Kalnas, Calif.— Birželio 3 d. tapo atidengtas galingiausias pasaulyje teleskopas ant Palomar Kalno. Šis teleskopas su savo 200 colių pločio astroniminiu stiklu, vadinamų "veidrodžiu", parodys 8 kartus daugiau žvaigždžių, negu didžiausias iki šiol Mount Wilson teleskopas, turįs 100 colių pločio stiklą.

Naujojo teleskopo atidarymo iškilmėje dalyvavo 1,000 mokslininkų ir kitų žymių amerikiečių. Teleskopas lėšavo apie 7 milionus dolerių.

Karo Laivynui Skiriama 3,686,000,000 Dolerių

Washington. — Kongreso Atstovų Rūmas urmu nutarė paskirti $3,686,733,250 kariniam laivynui sekamiems metams. Suprantama, jog ir Senatas taip nutars. Šiemetinė Kongreso sesija viso bus paskyrus daugiau, kaip 13 bilionų dolerių armijai, laivynui ir oro jėgoms.

London. — Anglijos valdžia ketino sustabdyt ginklų siuntimą arabiškiem kraštam, "kol tęsis paliaubos su žydais." Bet paliaubos dar nepaskelbtos.

Lietuvių Kultūrinio Centro Reikalai

Nuoširdžiausiai Dėkojam Visiem

Mūsų atsikreipimas dėl tolimesnės finansinės paramos Kultūriniam Centrui, pasiperkant Lietuvių Namo Korporacijos šėrų, susilaukė šilto atsiliepimo. Pirmoje vietoje, žinoma, stovi Brooklyno ir jo priemiesčių lietuviai. Visas šis reikalas juos daugiausia apeina. Jie dažnai centrą aplanko ir mato, kokia čia puiki, didelė proga lietuviams įsikurti gražią įstaigą.

Tačiau džiugu matyt, kad mus smarkiai paremia lietuviai ir iš tolimųjų kolonijų. Jie žino, kad jie savo dolerius įdeda į prakilnų reikalą. Prašome taip į šią mūsų įstaigą žiūrėti ir ateityje.

Sekami dar pasipirko Namo Korporacijos šėrų:

Konstantine Sobaleskis	$25.00
Joseph Sabalousky	25.00
Paul Šlajus, Chester, Pa.	25.00
George Kanapa	25.00
Anastazija Kaulinienė, Maspeth, N. Y.	25.00
Juozas Balchunas, Brooklyn, N. Y.	25.00
Ona Balchunas, Brooklyn, N. Y.	25.00
John & Millie Barnett, Hartford, Conn.	25.00
Motiejus Klimas, Richmond Hill, N. Y.	25.00
LLD 185 kuopa, Richmond Hill	25.00
Anthony Massage, Forest Hills, N. Y.	25.00
William J. Vance, Richmond Hill	25.00

Kongresmanų Komitetas Numuša Lėšas Marshallo Propagandos "Literatūrai" Vakarų Europoj

Washington. — Marshallo planas nusako, kad jo šelpiami kraštai vakarinėje Europoje turi per kelioliką mėnesių pirkti amerikinių laikraščių, žurnalų, knygų ir judamųjų paveikslų už 15 milionų dolerių.

Kongreso Atstovų Rūmo lėšų komiteto pirmininkas John Taber pareiškė, jog ta "literatūra" ir judžiai yra gryna propaganda.

Pagal Marshallo planą, vakariniai europiečiai gali tą "apšvietą" pirkti savais pinigais — frankais ir markėmis. Bet amerikonai tokių laikraščių ir knygų leidėjai ir judamųjų paveikslų gamintojai, gavę markes ir frankus, gali europinius pinigus iškeisti Amerikos pinigais iki $15,000,000.

Kongresmanų lėšų komitetas nutarė tiktai iki $10,000,000 iškeisti vakarų Europos pinigus, praperkamus tokiai neva apšvietai.

Kongreso Atstovų Rūmų taisyklių komiteto pirmininkas Leo Allen ir tūli kiti šio komiteto nariai reikalavo neduoti ir tų $10,000,000 Marshallo plano propagandai.

Kongresmanų Grupė Siūlo Nukirst Marshallo Planui Apie 2 Bilionu Dolerių

Washington. — Kongreso Atstovų Rūmų lėšų komitetas pasiūlė, kad Kongresas nukirstų $1,745,000,000 nuo valdžios reikalaujamų pinigų pirmiesiems metams Marshallo plano vakarinei Europai prieš komunizmą. Sykiu tas kongresmanų komitetas išbraukė virš 25 nuošimčius iš Trumano - Marshallo prašomų pinigų Chinijai, Graikijai, Turkijai, Japonijai, Korejai ir Ryukyus salom.

Jeigu visas Kongresas užgirtų tuos pasiūlymus, tai 26 nuošimčiais būtų sumažinta pinigai Trumano mokymui prieš komunizmą.

Kongresmanų lėšų komiteto pirmininkas John Taber kritikavo valdžią už slėpimą tikrųjų Marshallo-Trumano "pašalpų" tikslų ir už Amerikos turto eikvojimą.

EGIPTAS ATMETĖ AMERIKOS PROTESTĄ

Washington. — Amerikos valstybės departmentas protestavo, kad Egipto kariniai laivai blokuoja Palestinos uostus. Egiptas atmetė protestą. Du kiti arabiški kraštai, Lebanas ir Syrija, dar neatsakė į Amerikos protestą prieš Palestinos blokavimą iš jų pusės.

Fiume. — Nugriūdama dalis bažnyčios užmušė 5 vaikus; sužeidė 30 kitų.

NEWFOUNDLANDAS BUS SAVIVALDIŠKA SALA

St. Johns. — Visuotini Newfoundlando balsavimai rodo, kad tos salos žmonės pasirinko savivaldybę. Iki šiol Newfoundland buvo valstybinėje sąjungoje su Kanada.

Belgrad. — Jugoslavijos vyriausybė įvedė karinių dalykų mokymą berniukam ir mergaitėm nuo 8 iki 17 metų amžiaus.

DAR ŠEŠI SENATORIAI PASIŽADA PRIEŠINTIS MUNDTO BILIUI

Sen. Ball Pareiškė, jog Mundto Bilius Totalitarinis; Sen. Pepper Sako, Tas Bilius---Įrankis Atakuot Demokratiją

Washington. — Dar šeši senatoriai pareiškė, kad jie priešinsis reakciniam Mundto biliui. Tie senatoriai yra republikonai Joseph Ball ir Raymond E. Baldwin ir demokratai Edwin C. Johnson, Francis Myers, Claude Pepper ir Dennis Chavez.

Senatorius Ball sakė: Mundto bilius yra totalitarinis. Nors jis taikomas prieš komunistus, bet galėtų būti pavartotas kaip baisus įrankis prieš bet kokį prieštaravimą esamajai valdžiai. Mundto bilius duoda perdaug galios generaliam prokurorui.

Antra vertus, pasák senatoriaus Ball, tai "pagirtinas" būtų daiktas aikštėn iškelti komunistus, bet abejotina, ar Mundto bilius galėtų tatai padaryti.

Senatorius Pepper, pasikalbėjime su Federated Press, pareiškė: "Mundto bilius atakuoja demokratiją ir duoda generaliam prokurorui pavojingai didelę galią." Jau esamųjų įstatymų užtenka prieš neištikimus Amerikai veiksmus.

7,500 delegatų iš 25 valstijų paliko savo 100 žmonių komitetą Washingtone darbuotis prieš Mundto bilių. Tarp delegatų buvo atstovai ir 10 Darbo Federacijos unijų ir nuo 18 CIO unijų.

SOVIETAI DOVANOJA SUOMIJAI $75,000,000 KARINIŲ ATPILDŲ

Helsinki, Suomija. — Sovietų Sąjunga atleido Suomijai pusę liekamos dalies karinių atpildų, tai yra, apie $75,000,000. Kartu Sovietai davė Suomijai $5,000,000. Kartu Sovietai davė Suomijai $5,000,000 paskolos, už kurią Suomija gali pirkti reikmenų, kur tik nori.

Suomijos premjeras Mauno Pekkala masiniame susirinkime gyrė Sovietų vyriausybės duosnų palankumą suomiams.

Veteranai Maršuos į Washingtoną Prieš Mundto Bilių

New York. — Veteranų Komitetas prieš Mundto bilių atsišaukė į karo veteranus ištisoje šalyje, kad maršuotų į Washingtoną protestuoti prieš Mundto fašistuojantį bilių ir reikalaut, kad Senatas jį atmestų. Komitetas šaukia veteranų karavaną iš įvairių valstijų suvažiuoti birželio 6 d. į Washingtoną.

Šis newyorkinis veteranų komitetas susideda iš 150 veteranų.

Nuverstas Paraguay Diktatorius Morinigo

Asuncion, Paraguay. — Tapo nuversta Paraguay'aus diktatoriaus - prezidento Higinio Morinigo valdžia, girdi, "per bekrauji žmonių sukilimą".

Gen. Morinigo sauvališkai viešpatavo 8 metus, ir nenorėjo užleisti vietos naujai išrinktam prezidentui Juanui Natalicio Gonzalez'ui.

SOVIETAI PAKĖLĖ BERLYNIEČIAM ALGĄ

Berlin. — Sovietų vyriausybė savojoj Berlyno dalyj pakėlė darbininkams algas. Algų priedai bus maistu duodami.

Perša Mobilizuot Pabėgėlių Armiją Prieš Sovietus

Viena. — Austrų politikierius H. A. Kraus Salzburge šnekėjosi su pabėgėlių politikieriais iš rytinės Europos, kaip galima būtų sudaryt "pusės miliono išvietintųjų armiją" karui prieš Sovietų Sąjungą. Kraus rašo laikraštyj "Berichte and Information", jog kai Amerika pradėtų iš oro atakuot Sovietus, tai pabėgėlių armija veiktų sausumoj. Pabėgėlių vadai laukia Amerikos paramos tam savo planui.

ĮSAKYTA LEWISUI TARTIS SU PIETINIŲ KASYKLŲ SĄJUNGA

Washington. — Federalis apskrities teisėjas Goldsborough įsakė Mainierių Unijos pirmininkui Johnui Lewisui derėtis dėl sutarties su pietinių valstijų minkštųjų anglies kompanijų sąjunga.

Lewis buvo sutikęs tartis tik su atskiromis tos sąjungos kompanijomis. Lewis nurodė, kad jų sąjunga sauvaliauja ir nepasirašė net paskutinės sutarties su unija.

Amerika Protestuoja prieš Chinų Studentus

Nanking, Chinija.— Amerikos ambasadorius užprotestavo Chinijos valdžiai dėl to, kad chinai studentai tūkstančiais demonstruoja prieš Jungtines Valstijas. Demonstrantai smerkia Ameriką ypač už "imperialistinį" Japonijos stiprinimą."

Washington. — Angliakasyklų kompanijos reikalavo, kad Kongresas visai uždraustų plačius streikus, apimančius ištisas pramones.

ORAS.—Būsią šilčiau.

LAISVĖ

LITHUANIAN DAILY, PUBLISHED BY
The Laisvė, Inc.
Every day except Sundays and Holidays
Established April 5, 1911
427 LORIMER STREET, BROOKLYN 6, N. Y. —:— Tel. STagg 2-3878

President, GEORGE KURAITIS; Secr.-Treasurer, NICK PAKALNIŠKIS
Editor, ROY MIZARA

SUBSCRIPTION RATES

United States, per year	$7.00	Canada and Brazil, per year	$8.00
United States, per 6 months	$3.75	Canada and Brazil, 6 months	$4.00
Brooklyn, N. Y., per year	$8.00	Foreign countries, per year	$9.00
Brooklyn, N. Y per 6 months	$4.00	Foreign countries, 6 months	$4.50

Entered as second class matter March 11, 1924, at the Post Office at Brooklyn, N. Y., under the Act of March 3, 1879.

Kas Dabar?

Tūkstančiai amerikiečių, — visokių luomų, įvairių profesijų, juodų ir baltų, senų ir jaunų amerikiečių, — praėjusį trečiadienį suskrido į savo sostinę Washingtoną.

Ko?

Jie suskrido reikalauti, kad Mundt-Nixon bilius, mierijąs atidaryti mūsų krašto duris fašizmui, būtų Jungtinių Valstijų senato atmestas.

Jie suskrido tam, kad Jungtinių Valstijų kongresas priimtų Negrų teisėms saugoti įstatymą, kad 12-ka milijonų juodų amerikiečių būtų sykį ant visados pripažinti lygiateisiais piliečiais!

Jie suskrido ten kovoti prieš reakciją, už Jungtinių Valstijų konstitucijos pagrindinių dėsnių nepaliečiamybės išlaikymą.

Tie žmonės suskrido iš visų šalies kampų ir jie ten tarė drąsų ir vieningą žodį, kuriam pritars kiekvienas asmuo, branginąs mūsų krašto žmonių laisvę.

Tūla komercinė spauda, rašydama apie šį sanskridį jo išvakarėse, pranašavo "kraujo praliejimą", riaušes ir visokius baisumus.

Nieko panašaus nebuvo, kadangi ne tam buvo šis sanskridis organizuotas. Komercinės spaudos spygčiojimas tik parodė jos troškimus, daugiau nieko.

Kas dabar?

Yra spėjimų, būk juridinė senato komisija, kuri minėtąjį bilių svarsto, nepraleis jo senatui.

Kiti spėja, būk bilius tekšiąs "pataisyti" ir tuomet bus priimtas.

Iki bilius nebus formaliai atmestas arba "palaidotas", visuomenė neprivalo nuleisti rankų. Tenka budėti, žiūrint, kad bilius nepraeitų.

Nuolat ir nuolat reikia siųsti senatoriams reikalavimai, kad jie, jei bilius pasiektų senato pilnaties sesiją, balsuotų prieš jį.

50 Politinių Areštų Bėgyje 20 Mėnesių

Amerikinis Komitetas Sveturgimiams Ginti, kurio raštinė yra New Yorke, skelbia, jog bėgyje pastarųjų 20 mėnesių Jungtinėse Valstijose buvo padaryta 50 politinių areštų.

Areštuojami sveturgimiai — areštuojami dėl to, kad teisėtumo departmento galva, Tom Clark, nesutinka su jais politiškai.

Vėliausias areštas — Jack Stachel'io, Jungt. Valstijų Komunistų Partijos švietimo departmento direktoriaus.

Iš viso, beje, sako pranešimas, per tą laiką buvo suimti penki Jungt. Valstijų Komunistų Partijos Nacionalės Tarybos nariai: John Williamson, Irving Potash, Claudia Jones, Alexander Bittelman ir Jack Stachel. Visi jie padėti po "bėla" ir laukia teismo.

Suimtas (dar 1946 m.) graikų amerikiečių laikraščio "Tribuno" redaktorius Peter Harisiades, ir jo byla dar vis tebestovi neužbaigta.

Kiti suareštuotieji yra darbo unijų veikėjai, arba veikėjai šiaip visokiose organizacijose, bet visi yra progresyviai ir suimti išimtinai dėl politinių jų pažiūrų.

Taigi, aišku, kas darosi be Mundto-Nixono įstatymo. Na, o kas būtų, jei tas bilius pataptų įstatymu? Tuomet, kaip bematant, Amerikos kalėjimai prisipildytų politinių kalinių.

Angliakasių Streiko Belaukiant

Su š. m. birželio mėnesio 30 d. pasibaigs minkštosios anglies kasėjų su samdytojais kontraktas.

Praeitis mums parodė, jog organizuoti angliakasiai be kontrakto nedirba nei vienos valandos. Pasibaigia kontraktas, pasibaigia jų darbas. Kol angliakasių unijos atstovai ir samdytojai nepasirašo po nauju kontraktu, tol angliakasiai streikuoja, neina dirbti.

Šiemet, va, kaip tik toji sprendžiama diena ir prisiartina. Ji bus, kaip minėjome, birželio 30-tą. Jei prieš liepos mėnesio 1 d. kontraktas nebus pasirašytas, tai, žinoma, kils angliakasių streikas.

Prasideda šnekos apie naujo kontrakto sudarymą ir pasirašymą. Eina šioki toki pokalbiai — pokalbiai tarp unijos vadų ir samdytojų atstovų.

Įdomu, tačiau, tai, kad šiemet į šiuos pokalbius jau iš anksto kišasi valdžia, teismas. Štai, federalinis teisėjas Goldsborough (Washingtone), jau pasižymėjęs savo žygiais prieš mainierių unijos vadus, susišaukė abiejų pusių advokatus ir įsakė jiems kalbėtis, konferuoti. Girdi, jei tarsitės, tai vis prie ko nors prieisite.

Apie tai, kad galėtų kilti angliakasių streikas, teisėjas nenori nei pagalvoti.

Atrodo, jog valdžia darys viską, kad neprileidus įvykti angliakasių streikui.

Ką į tai pasakys angliakasių lyderiai, kol kas dar negirdėti.

Greita ateitis turės parodyti, kaip viskas bus, tačiau, mūsų nuomone, visas šis teismo sielojimasis angliakasiams nelemia didelės naudos.

KAS KĄ RAŠO IR SAKO

APIE ČECHOSLOVAKIJOS NAUJĄJĄ DEMOKRATIJĄ

"Daily Worker" korespondent. J. Lechter paduoda labai įdomių minčių apie šių dienų padėtį Čechoslovakijoje. Jis rašo iš tos šalies sostinės Pragos. Tarp kitko, jis sako:

"Prieš šešias savaites aš mačiau rinkimų kampaniją Italijoje. Kur tik aš pasijudindavau, matydavau šarvuotus automobilius, ir policistus ir karabinierius su šautuvais rankose.

"Bet per dešimtį dienų savo buvimo Čechoslovakijoje aš nemačiau nė vieno policisto su šautuvu rankoje bei ant pečių. Laikė rinkimų kampanijos čionai gyvenimas ėjo normališkai, ramiai ir taikingai, kas parodo, kad vyriausybė pasitiki piliečiais ir kad reakcijonieriai be užsienio intervencijos nebesudaro vyriausybei pavojaus.

"Pragoje ir kituose čechų miestuose matysi mažiau policistų, negu Paryžiuje arba New Yorke. Valstybė labai mažai tesikiša į privatinį piliečių gyvenimą. Asmenys, kurie jau pasiruošę išvažiuoti Palestinon arba į Jungtines Valstijas, pasikalbėjime su manimi gyrė Čechoslovakijoje esamą laisvę. Tuo tarpu jie susirūpinusiai teiravosi apie padėtį vakariniuose kraštuose.

"Puošniose Pragos valgyklose, kur susirenka buvusios valdančiosios klasės nariai, žodinės atakos ant dabartinės valdžios eina be mažiausio trukdymo. Kaip atrodo, tai vyriausybė labai mažai dėmesio tekreipia į šių ponų plepėjimus, kuomet jie yra pašalinti iš įtakingų vietų valstybėje.

"Traukinyje aš girdėjau pasiturinčiųjų keleivių pasikalbėjimą apie jų krašto ateitį. To pasikalbėjimo turinys buvo toks, jog vieninteliai konservatyviškųjų ratelių Čechoslovakijos viltis glūdi naujam kare.

"To pokalbio klausėsi daugelis pakeleivių. Vienas jų, kuris nešiojo Komunistų Partijos guziką, juokus krėtė iš šių kapitalistų iliuzijų. Jis sakė: Amerika pasirengus kariauti iki paskutinio europiečio, bet kadangi europiečiai nėra palinkę numirti už Ameriką, tai mažai tėra naujam karui galimybės artimoje ateityje.

"Minėtieji kapitalistai su liudna šypsa pripažino, jog tame pasakyme yra daug tiesos. Vienas puikiai apsirengęs ponas, kurio naktinis klubas buvo vasario mėnesį uždarytas, pareiškė, kad jis, būdamas realistų, nemato Čechoslovakijoj jokios šios rūšies žmonėms ateities. Štai kodėl jis planuoja grįžti Amerikon, kur jis yra praleidęs penkiolika metų savo kūdikystės ir jaunystės. Jis jau yra užprašęs savo brolį iš New Jersey prisiųsti jam reikalingus popierius.

"Iš sykio aš stebėjausi, kodėl tiems liaudies priešams leidžiama taip atvirai kalbėti. Tačiau man buvo paaiškinta, kad kol šitie elementai veikia viešai, jie nepavojingi.

"Jie pasidaro pavojingi tik tada, kada jie pradeda leisti ir platinti slaptus, nelegališkus lapelius, kur jie ragina žmones prie sabotažo, arba, kada jie šnipinėja užsieniui. Jie taipgi daug padaro žalos su savo plačia juodąja rinka. Visuose tokiuose atsitikimuose valdžia veda prieš juos aštriausią kovą, tuo tarpu toleruodama visokią propagandą, kuri neparemta pavojingais darbais.

"Nors tas tiesa, kad tūli buvę kapitalistai prisitaiko prie naujųjų sąlygų, bet užkietėję reakcijonieriai neš dinasi į užsienį."

AR TIESOTI BUVO SLA RINKIMAI?

Brooklynietis K. Strumskis mano, kad paskutiniai SLA Pildomosios Tarybos rinkimai buvo netiesoti ir todėl turi būti panaikinti. Kuomi jis savo nuomonę paremia?

Savo straipsnyje "Jie Paneigė SLA Konstituciją", tilpusiam birželio 4 d., Vienybėje, Strumskis rašo:

> SLA Pildomosios Tarybos rinkimai šiais metais nebuvo pravesti pagal konstituciją ir todėl jie nėra teisėti. Kaip Amerikoje sakoma, tokie rinkimai yra "null and void."
>
> SLA Seimas 1946 metais New Haven, Conn., priėmė konstitucinę pataisą. Iždininko ir Sekretoriaus raštinės buvo sujungtos į vieną ir kur tik kalbama apie Iždininką arba Sekretorių, aiškiai pasakyta **Sekretorius-Iždininkas.** Ši pataisa buvo priimta konstitucijoje nurodyta tvarka ir Pildomoji Taryba turėjo rinkimus pravesti taip, kaip Seimo nutarta.
>
> Kaip jau dabar žinome, Pildomoji Taryba paneigė Seimo nutarimą ir rinkimus pravedė taip, kaip ji norėjo — "senoviškai." Kadangi "senoviškas" būdas buvo panaikintas prieš dvejus metus, tai reiškia, kad šie rinkimai neturi jokios vertės.

Pildomoji Taryba aiškino Susivienijimo nariams, kad Massachusetts valstybės Apdraudos Departamentas priešingas Sekretoriaus - Iždininko ofisų sujungimui. Tegu ir taip būtų, bet Pildomoji Taryba neturi jokios teisės Seimo nutarimus paneigti ir konstitucijos keisti. Tai ne jos biznis. Pildomoji Taryba turėjo rinkimus pravesti taip, kaip Seimas jai įsakė. Jeigu Susivienijimo konstitucija yra taisytina, tai tik Seimas gali ją pataisyti.

Viename iš savo pranešimų Pildomoji Taryba sako, kad ji turi teisės konstituciją "interpretuoti.' Dėl to niekas nesiginčija. Bet konstitucijos "interpretacija" ir konstitucijos laužymas yra du skirtingi dalykai. Jeigu Pildomoji Taryba, "interpretuodama" konstituciją, sau leidžia tokias plačias teises, tai kodėl ji per du Seimus ginčijosi su delegatais dėl konversijos, kurios taip pat reikalavo keletas valstybių? Kodėl Pildomoji Taryba tada nesakė, kad ji turi teisę konstituciją "interpretuoti" be Seimo? Ne tik Pildomoji Taryba, bet ir Apdraudos Departmento atstovai prašė, kad Seimas sutiktų konstituciją pakeisti ir priimti konversiją.

Dabartinė Pildomoji Taryba su šiais rinkimais išsivirė košės. Visi delegatai, kurie dalyvavo pereitame Seime, žino, kad konstitucijos paragrafas, liečiąs Sekretoriaus ir Iždininko ofisą, buvo pakeistas. Jie prisiekė, kad šį ir visus kitus Seimo nutarimus vykdys. Bet, kaip žinome, Pildomoji Taryba pasielgė taip, kaip ji norėjo. Kodėl? ' Ar Mass. valstybės apdraudos departmentas reikalavo, kad Pildomoji Taryba nesilaikytų Susivienijimo konstitucijos? Ne. Valstybės pareigūnai labai gerai žino, ką reiškia nevykdyti įstatymų. Jie žino, kad ir seimai, be tam tikrų konstitucijoje nurodytų taisyklių, negali keisti įstatymų. Ar SLA Pildomoji Taryba, anot Lincolno, manė, kad "tam tikrą dalį žmonių galima visada mulkinti"?

Būsimam SLA seimui teks nubausti tuos žmones, kurie nesilaiko konstitucijos ir Susivienijimo narius mulkina klaidinančiomis informacijomis. Seimas privalo Pildomąją Tarybą rinkti taip, kaip konstitucija nurodo. Jeigu Seimas matys reikalo grįžti prie senosios tvarkos, arba dar naujesnės, tai **tik Seimas** galės padaryti konstitucinę tvarką. Bet nei Susivienijimo nariai, nei Seimai nesutiks, kad Pildomoji Taryba savo nuožiūra keistų konstitucijos paragrafus.

William Farrell piketavo Rath Packing Co., Waterloo, Ia., gegužės 19-tą, pagelbėdamas streikuojančiam savo broliui, CIO United Packinghouse Workers nariui. Šiandieną jis jau palaidotas. Jį užmušė į streikierius šovusis skebas. Čia pikietuotojai ir jo šeima stovi tylūs, bet rūstūs prie pjūvenomis apiberto lalako kraujo, kur krito kovingas darbininkas, darbo žmogaus teisių gynėjas Farrell.

ANDRIUS BULOTA

Plečiama Tarybų Lietuvos Mokslų Akademijos Materialinė Baze

Nugalėti visi sunkumai, Mokslų Akademija prikelta iš karo griuvėsių. — Neapsakomai vertinga kitų tarybinių respublikų parama šiam Lietuvos mokslo židiniui.--Amerikos lietuviai suteikė Lietuvos žmonėms puikią dovaną, atsiųsdami Lietuvos Mokslo Akademijos organizuojamam vėžio ligai tirti institutui brangios aparatūros.

Tarybinės vyriausybės rūpesčiu buvo įvykdyta sena Lietuvos mokslininkų svajonė, įkurtas savasis mokslo židinys — 1941 metais sausio mėn. 16 dieną įsteigta Lietuvos TSR Mokslų Akademija.

Prasidėjęs 1941 metų pradžioje gyvas Mokslų Akademijos organizacinis ir mokslinis darbas tetruko vos 5 mėnesius: klastingas vokiškųjų fašistin. grobikų užpuolimas prieš Tarybų Sąjungą jį nutraukė.

Vokiškieji okupantai pagrobė ir sunaikino daug vertingų mokslinių ir kultūrinių eksponatų. Apie 80 procentų visų Mokslų Akademijos pastatų buvo sugriauta.

Tuoj po Vilniaus išvadavimo iš vokiškųjų fašistinių grobikų, kada dar kai kuriose Lietuvos dalyse vyko mūšiai, prasidėjo Mokslų Akademijos atkūrimas. Lietuvos vyriausybės nutarimu 1945 metais vasario 13 d. buvo sudarytas organizacinis komitetas su profesorium J. Matuliu — dabartiniu Akademijos prezidentu — priešakyje. Komitetas ėmėsi žygių atgaivinti Mokslų Akademijos institutų veiklą ir atstatyti jos materialinę bazę.

Pradėjo veikti 10 mokslinio tyrimo institutų: 5 visuomeninių mokslų ir 5 gamtos bei taikomųjų mokslų. Reikia pažymėti, kad gamtos ir taikomųjų mokslų skyriaus instituto materialinė bazė 1941 metais iš viso tebuvo organizavimo stadijoje.

Apart 10 pagrindinių mokslinio tyrimo institutų su jų skyriais ir poskyriais bei bibliotekomis dabar jau veikia Kauno zoologijos muziejus, Šiaulių krąštotyros "Aušros" muziejus, Kauno Maironio vardo literatūrinis muziejus, zooferma Obelynėje, Žuvinto gamtos rezervatas. Į Lietuvos TSR Mokslų Akademijos struktūrą įeina centrinė Mokslų Akademijos biblioteka, Vilniuje, kuri teikia didelę pagalbą moksliniam tiriamajam darbui, bet iš dalies ir moksliniam tyrimo institutui. Ši biblioteka, sunaikinta vokiškosios okupacijos metu, jau beveik atstatyta. Jau pilnai sutvarkyta apie pusė milijono knygų. Bibliotekos knygų fondai nuolat papildomi naujausiomis įvairių sričių knygomis bei žurnalais, išleidžiamais Tarybų Sąjungoje ir užsienyje. Tik per 1947 metus buvo gauta 10,000 įvairių vertingų knygų. Biblioteka gauna 180 pavadinimų žurnalų. Iš Maskvos buvo grąžintas brangus rankraštynas, kuris dar 1914 metais, pirmojo pasaulinio karo metu, buvo iš Vilniaus evakuotas. Istorijos instituto mokslinės ekspedicijos, vadovaujant instituto direktoriui prof. Pakarkliui, Karaliaučiaus srityje surinko ir pargabeno į Lietuvą brangią rankraštinę medžiagą iš kryžiuočių ordino laikų, turinčią didelės svarbos istoriniams tyrinėjimams. Tarybinės vyriausybės teikiamos Mokslų Akademijai didžiulės pagalbos dėka, metai iš metų auga ir stiprėja mokslinio tyrimo institutai ir jų pagalbinės įstaigos, plečiasi jų materialinė bazė, gerėja jų darbas. Mokslų Akademijos sąmata tik per 3 paskutinius metus yra išaugusi (lyginant ją su 1941 metais) 7.5 karto.

Šalia kapitalinių darbų patalpų remontui ir jų pritaikymui mokslinio tiriamojo darbo reikalams, buvo vykdomas laboratorinių įrengimų ir aparatūros, chemikalų ir reagentų tiekimo darbas. 1947 metais chemikalų, reagentų ir laboratorinių įrengimų užpirkimui išleista 4 kartus daugiau lėšų, negu 1946 metais. Iš broliškųjų respublikų naujai organizuojamoms laboratorijom nuolat gaunami brangūs įrengimai — įvairi aparatūra, chemikalai, brangūs mikroskopai. Daugiau kaip už pusantro milijono rublių gauta įvairių medžiagų ir įrengimų, skirtų chemijos, biologijos, eksperimentinės medicinos, žemės ūkio ir kitiems institutams.

Naujai organizuojamo vėžio ligos tyrimo instituto laboratorijose ir klinikose įrengti brangūs įrengimai, pažangiųjų Amerikos lietuvių dovana.

Per trumpą laiką atremontuoti rūmai Narbuto gatvėje, kuriuos Akademija gavo dar 1946 metais. Atremontuoti centriniai Mokslų Akademijos rūmai, rūmai Kosčiuskos gatvėje ir Žigimanto gatvėje.

Gavus didelį mašinų kiekį, žymiai išplėsta ir nuosava transporto bazė.

Tarybinė vyriausybė teikė ir teikia didžiulę materialinę pagalbą Akademijos materialinei bazei vystyti.

Viso to pasėkoje, šiandien visi Akademijos institutai jau turi nuosavas gerai įrengtas darbo patalpas, kabinetus, eksperimentines laboratorijas.

Taip auga ir stiprėja mūsų tarybinės respublikos aukščiausios mokslo įstaigos — Mokslų Akademijos — Lietuvos Mokslinės minties centro materialinė bazė.

Zarasiečiai Tvarko Savo Miestą

Zarasai. — Šimtai Zarasų miesto gyventojų dalyvauja šeštadieninėse talkose savo gimtajam miestui sutvarkyti.

Apželdinta Bukanto gatvė. Joje pasodinta šimtai dekoratyvinių krūmų. Prie šaligatvių pasodinta 150 dešimties metų amžiaus medžių, kurie sudarys pavėsio alėją. Išvalytose nuo griuvėsių vietose įruošiami nauji skvėrai. Prie liet. tautos didvyrės Mar. Melnikaitės kapo jaunuoliai įruošė klombą, apsodino jį gėlėmis.

LITERATŪRA IR MENAS

Nauji Šaltiniai A. Strazdo Kūrybai Tirti

Lietuvos TSR Mokslų Akademijos Centrinės Bibliotekos Rankraščių Skyriuje surasti lietuvių liaudies dainiaus Antano Strazdo trys eilėraščių tekstai, užrašyti ne autoriaus, bet nežinomo asmens ranka 19-to amžiaus pradžioje.

Pirmoji daina pavadinta "Strazdas." Ji, žodis į žodį atitinka turinį K. Korsako ir J. Petrulio paskelbtą jubiliejiniame A. Strazdo raštų rinkinyje (žiūr. Antanas Strazdas. Pasaulinės ir dvasinės giesmės, 1938, psl. 133). Asmuo, užrašęs tą dainą, nuo savęs pridėjo pastabą lenkiškai. Štai jos vertimas: "Dainelė, ar žemaitiškas tekstas nuo pagonijos laikų, kun. Drazdausko perdirbtas ir papildytas. Tekstas čia ne visas, nes du jo posmus, kurių čia trūksta, dainavo a. a. kun. Ley, misionierius. Tačiau gaila, kad nenurašiau įtikinimui, jog tas kūrinys nėra kun. Drazdausko, kaip kad jis jį savinasi."

Ši pastaba ir pats dainos tekstas, užrašyta Strazdui dar gyvam esant. Pastabos autorius poeto atžvilgiu, matyt, buvo nepalankiai nusiteikęs. Atrodo, kad ir dainas jis buvo nusirašęs anaiptol ne savo malonumui, bet greičiausia tam, kad, jų pasigaudamas, Strazdui pakenktų, arba bent pažemintų jo, kaip poeto autoritetą.

Nurašinėtojo rankraštis labai nerūpestingas. Pavyzdžiui, visose jo nurašytose dainose krinta į akis nepagrįstas didžiųjų raidžių vartojimas, besikartojančių tų pačių žodžių fonetiniai iškraipymai ir skyrybos ženklų nepaisymas, nors lietuvių kalbos mokėjimas abejonių nekelia.

Antros dainos tekstas užrašytas ta pačia ranka, bet kiek vėliau, ir pavadintas taip: "Duma X. Drozdowskiego tęskniącego do oyczyzny." Tekstas pateikiamas pagal naująją rašybą.

Ach dieve dievulaitis
Esmu tikras žemaitis
Iš močios ir iš tėvo
Apsakysiu dėl dievo!

Apsakysiu tų visų,
Kų kentėjau ir kysiu
Apsakysiu kelalius
Visus mano vargelius.

Akytės mano mielos
Kojos procaunykėlės
Priminkit visas vietas,
Kaip kartus dėl man svietas

Devynios dešimtuose metuose
Kaip esmi iš tos vietos
Lietuvon iš Žemaičių
Ėjau su didžiu kraičiu.

Su didžiu razumėliu,
Su jauniausiu viekeliu,
Su šviesiausiom akelėm,
Su greičiausiom kojelėm.

Ne vieną kartą išalkti,
Ne vieną kart nušalti,
Ne vienas buvo kartas
Sunkiai esmu nubartas.

Ėjau aš po bažnyčias
Lietuvos kazalnyčias
Kaip bitelė sauzdamas
Ant pakutų vesdamas.

Kaip paukštelis čiulbėjau
Apie dievą kalbėjau
Kai tikras apaštalas
Tai mano giesmės galas.

Lietuvoj pikti žmonės,
Niekur prie sau malonės
Niekur mielaširdystės
O labiausiai žmonystės.

Sugrįšiu į žemaičius,
Palikęs brangius kraičius,
Palikęs jauną vieką
Visą mano patieką.

Šauksiuos ant Giedraitį
(Tėvą visų) žemaitį
Šauksiuos į Tėviškę
Palikęs žvėris miške.

Nei ankstyvesniuose, nei vėlyvesniuose A. Strazdo raštų leidiniuose ši daina iki šiol nebuvo skelbiama. Tačiau, kad ji yra Strazdo kūrinys, abejoti, atrodo, netenka.

Prie jos lietuviškojo teksto yra pridėtas pažodinis vertimas į lenkų kalbą, rašytas Eust. Tiškevičiaus ranka. Sprendžiant iš vertimo lygio, spėjama, kad tai yra paties E. Tiškevičiaus darbas.

Trečioji daina pavadinta "Duma X. Drozdowskiego z muzyką (pastarasis žodis išbrauktas) od wyglądaiącey do obozu wziętego powrotu kochanka." Išbrauktas žodis "su muzika" duoda pagrindo manyti, kad užrašinėtojas tą dainą nurašė iš teksto, turėjusio taip pat gaidas. Kadangi prie rankraščio gaidų nėra, žodžio "su muzika" išbraukimas suprantamas. Štai jos turinys:

Atlėk sakalai
Atlėk sakalai iš aukštų kalnų
Atvesk žirgelį po aukso balnu

Ant to žirgelio
Ant to žirgelio te sėdi brolalis
Tegul jam pučia pietų vėjelis

Tegul jam pučia
Tegul jam pučia šilti lavonai
Tegul atlydi didieji ponai

Daug metų kaipo
Daug metų kaipo vainon išėjo
Ir akys mano jo neregėjo

Saulelė sėda
Saulalė sėda mėnuo atkanka
Mano brolalis daugiaus nelanko

Darže rūtelės
Darže rūtelės liųksmai pražydo
Mano brolalis man neišvydo

Man neišvydo
Man neišvydo daugiaus nelanko
Kas gi man biednai paduos jau ranką

Upelė teka
Upelė teka undenis plaukia,
Mano brolalio niekas (ne) atšaukia.

Kad aš pavirsčiau
Kad aš pavirsčiau nors gegutėle
Šaukčiau brolalį naktį dienele

Pinčiau jam kvietkų iš ašarėlių

Ar nesgailėtų mano dienelių

Kločiau gi kločiau
Kločiau gi minkštą jam patalalį
Daržely rūtų, aukštam svirnely

Išgibučiuočiau
Išgibučiuočiau rankas, akytes
Kad tik galėčiau su juo matytis

Duočiau gi duočiau
Duočiau gi gertį midaus ir vyno—
O kaip ščeslyva būt ta adyna.

Šios dainos posmai rankraštyje nesuskirstyti, surašyti ištisai. Aštuntojo posmo paskutinėje eilutėje skliausteliuose įterpto (ne) taip pat rankraštyje trūksta. Šiaip, dainos kalba, rašyba ir skyrybos ženklai palikti tiksliai pagal rankraštį. Ar tai yra Strazdo originalus kūrinys, ar tik jo nurašyta liaudies daina — tesprendžia literatūros žinovai. Kiek teko patirti, ir šis eilėraštis žinomuose A. Strazdo raštų leidiniuose iki šiol nebuvo tilpęs.

Prie šių Antano Strazdo dainų galima priskirti dar vieną kūrinį, surastą Eust. Tiškevičiaus korespondencijoje. Utenos apylinkės gyventojas Pranas Vilčinskis 1844 m. rugpiūčio mėn. 14 d. laiške, rašytame E. Tiškevičiui, kalbėdamas apie lietuviškąją tautosaką, cituoja vieną tariamai "liaudies dainą" pavadintą "Warnas." Sugretinę Vilčinskio paduotąjį tekstą su A. Strazdo jubiliejinio raštų leidinio 64 pusl. įdėta daina "Ir atskrido juodas varnas," konstatavome visiškai artimą abiejų variantų panašumą. Iš visų Strazdui priskirtų kūrinių, ši daina yra pati revoliucingiausia. Žinomajame atspausdintame variante ji yra nustojusi didžios dalies savo revoliucingumo. Vilčinskio paduotame tekste esama visai skirtingų posmų. Pavyzdžiui, leidiniuose spausdintame variante trūksta charakteringo posmo, nukreipto prieš dvasiškius, kaip pikčiausius liaudies išnaudotojus!

Niekas až jum neaztaria
Ir kunigai taipa dara

Nors kaip jūs kūnų nešioja
Ir bažnyčią budavoja,
Ale jum kasdien pešioja.

Spausdintame tekste taip pat iškreiptas ir subanalintas šios dainos stipriausias posmas, pranašaująs lietuvių liaudies pavergėjams ir išnaudotojams neišvengiamą galą.

Nebe ilgos jau adynos,
Aš jum tas nešu navynas

Jau prikalta daug yr plieno,
Nebe toli jau ta diena,
Kai iš jų nebus nėvieno!

V. Abramavičius
J. Šiožinys
Lietuvos TSR Mokslų Akademijos Bibliotekos Rankraščių Skyriaus darbuotojai.

LMS VEIKLA

Rašo L. JONIKAS

LMS Centro Komitetas su širdgėla praneša liūdną žinią: Anksti ketvirtadienio ryte, gegužės 27 dieną, veteranų ligoninėje mirė LMS Centro Komiteto pirmininkas Juozas Sakalas.

Naujos Dainos Chorams ir Solistams

Šiomis dienomis visiems prie LMS priklausantiems chorams išsiuntinėta dvi naujos dainos: *"Sveika, Saule!"* (keturiem balsam) ir *"Ei, Upeli"* (solo). Kompozicija jauno mūsų muziko ir kompozitoriaus Frank Balwood-Balevičiaus, žodžiai St. Jasilionio.

Chorų mokytojai ir muzikos komisijos tuojau turėtų peržiūrėti naująsias dainas ir apsispręsti, kiek kopijų reikės pasipirkti iš Centro, kad rudens sezonui atėjus jau būtų pasiruošus įtraukti į repertuarą.

Bet tai tik pradžia. Kas liečia dainas, chorai neturės pagrindo rūgoti ant LMS Centro. Greitu laiku numatoma išleisti daugiau naujų dainų, kurių ką tik aplaikėm didelį siuntinį iš pačių žymiausių Lietuvos kompozitorių. Rinkinyje yra dainų mišriems chorams, vyrų chorams, moterų chorams, solistams. Kompozicija tokių mums amerikiečiams žinomų kompozitorių kaip Tallat-Kelpša, Šimkus, Gruodis, Švedas, Naujelis ir kiti; ir mažiau žinomų, jaunųjų kompozitorių, kaip Galkauskas, Martinonis, Kaveckas, Bielionis, Vainiūnas, Bendorius, Andrulis, Račiūnas.

LMS muzikos komisija dabar tik atrenka, kurias dainas pirmiausiai išleisti.

AŽVD Dovanėlė

Kad nepalikti "skolingais" mūsų trečiajai gentkartei, būtent Ateities Žiedo Vaikų Draugijėlėm, LMS Centras tariasi su kompozitorium V. Žuku ir rašytoju Dr. Kaškiaučium sukurti ką nors ir mūsų mažiesiems "spirgučiams." Gal jau ateinančiam sezone turėsime vieną ar daugiau muzikalių veikaliukų, tinkamų mažiesiems mūsų meno žiedeliams.

Menininkams Kursai Rytuose

Didelį ir neapsakomai svarbų darbą atliks LMS III-ji Apskritis rytinėse valstijose įvykdydama dviejų savaičių kursus-mokyklą menininkams.

Centras aukštai įvertina rytiečių pastangas ir jau pasiuntė mažą dovanėlę — $50. Bet, man atrodo, tai permažai. Mums, iš vakarų ir vidurvakarių, pertolima distancija pasinaudoti kursais. Bet, veikiausiai, galėtume paskirti bent pustuzinį stipendijų ir pasiųsti vienetose parinkę geriausius prospektus.

Duoklės ir Aukos

Duoklių pasimokėjimas pastarosiom savaitėm labai lėtai bepasirodo. O nepasimokėjusių vienetų ir pavienių dar yra didelis nuošimtis.

Aišku, jie visi pasimokėtų, o dar ir naujų narių pakalbintų, jei būtų galimybė į kiekvieną atsikreipti asmeniškai, parašyti laišką. Bet, kadangi visas LMS darbas reikia atlikti vakarais, užbaigus kasdienines pareigas, tai tankiai pritrūksta ir laiko, ir energijos susirašinėjimams.

Dėlto prašyčiau organizacijų ir pavienių menininkų atkreipti į šį pranešimą atydą ir patikrinti savo narystės stovį. Jei dar nepasimokėjote duokles už šiuos metus, tuoj atlikite tą pareigą.

LMS News & Views

By MILDRED STENSLER

With the onset of sunny skies and balmy weather all thoughts turn to the precious 2 weeks of summer vacation! For some of you it can be the most exciting and profitable vacation you have ever spent. Let me show you how.

This year the LMS is inaugurating their first summer school. It will be held in Worcester, Mass., Aug. 15 to 29. The school will offer valuable courses in Music, Drama and Language, real communal living with others having the same interests, plus all the activities of real camp life, swimming, boating, dancing, etc.

How is all this possible? It is possible because many Lithuanian cultural groups have banded together into a strong, united league, the Lithuanian Fine Arts League. It is possible because the executive body of this league is alert to the future of the Lith. cultural movement.

Before I go on about the beauties of the spot we have selected for our vacation school, let me clear up a few outstanding questions that I have heard around abouts since we first made the announcement of the school. The school is sponsored by the LMS 3rd District. This district takes in the following Eastern States: N. Y., N. J., Conn. and Pa. The school committee has the full support of the LMS 2nd Dist., the state of Mass., and it has the endorsement of the LMS Central Comm. in Chicago.

Students are to be accepted by proper registration only — deadline July 15. Full program booklets and registration forms are on the way to all LMS cultural, fraternal and social groups.

If you wish to go to the school, approach your organization with your request. We would suggest that each organization plan to sponsor a couple of young deserving members. If you do not belong to any group, send your request to me, Mildred Stensler, 134 W. Northfield Ave., Livingston, N. J., and I will see that necessary forms reach you.

It is necessary that in this our initial year we limit the number of students. Perhaps when the success of such a venture has been proven, we may be able to expand and accept all Lith-Am., regardless of age or artistic aptitude, into a sort of cultural summer colony. As it is, the school committee reserves the right to pass on each application.

Now here are some reasons why the LMS school will prove to be a vacation as well as a school. We have at our complete disposal, for 2 whole weeks, the most beautiful Lithuanian park in the country, the Olympia Park, summer play-ground of the Mass. Lithuanians. Actually it is more of a summer home. The large 2 story frame house is surrounded by fine shrubbery and a large expanse of lawn. It is perched high on a cliff overlooking Quinsigamond Lake. Several sets of stairs lead down to our private pier.

Arrangements are being completed for lodgings for all students at a nearby summer house set right in the lake. A small foot bridge is its only link to the mainland. And best of all, the lodgings will be within walking distance of the main park. To complete this fine set-up all meals will be cooked and served right at the house. This service will be given to us gratis by the fine energetic women of Worcester.

These are just a few of the very excellent reasons why you will enjoy spending your vacation at the LMS Summer School. Next week I will go on further about the subjects and class schedules and so forth. The LMS School Committee is endeavoring to make this school intellectually profitable as well as stimulating.

Literatų Būrelis Rengia A. Strazdelio Minėjimą

VILNIUS. — Baudžiauninkų dainiaus Antano Strazdelio 115 metų mirties sukaktuves paminės I Vilniaus berniukų gimnazijos literatų būrelis. Antano Strazdelio gyvenimui ir kūrybai nagrinėti bus skirtas specialus vakaras, kuriame referatą apie dainiaus gyvenimą ir kūrybą skaitys VI klasės mokinys Vytautas Mackevičius. Po to bus skaitomi Strazdelio eilėraščiai ir nagrinėjama kūryba.

Žinios iš Lietuvos

VILNIUS TVARKOMAS

Paskelbus svarbųjį vyriausybės nutarimą dėl Vilniaus atstatymo, sostinės gyventojai su dideliu entuziazmu išėjo į miesto gero sutvarkymo darbus. Darbo talkose dalyvauja dešimtys tūkstančių vilniečių.

Vyriausio architektoriaus Mikučionio kabinetas virto operatyviu kūrybiniu centru, vadovaujančiu daugiatūkstantin. kolektyvo veiklą. Čia sudaromi brėžiniai rekonstruojamų gatvių ir aikščių, kurios tiesiog akyse keičia savo išvaizdą.

Gedimino ir Sierakauskio gatvių kryžkelėje iki paskutinių dienų buvo aukšta medinė tvora aptvertas, užverstas griuvėsiais žemės plotas. 100 šešiadieninės darbo talkos dalyvių per 3 valandas išvalė nuo griuvėsių visą plotą ir paruošė vietą naujam skvėrui. Dabar čia sodinami gėlynai, bus įrengtos sporto ir vaikų aikštelės, fontanas.

Baigiami darbai skvėrui įrengti Petro Cvirkos gatvėje. Pasodinti medžiai ir lyginama aikštelė kalne, kur bus pastatytas žymaus lietuvių tautos rašytojo paminklas.

Kinta Jaunimo, Lombardo gatvių išvaizda. Priešais pašto rūmus buvo sudegęs namas. Jį nuvalė per 3 dienas. Dabar aikštė išlyginta, čia įrengiama sporto aikštelė.

Teatrų Vasaros Gastrolės

Telšių dramos teatras savo spektakliais Klaipėdoje pradėjo respublikos teatrų vasaros gastrolių sezoną. Klaipėdiečiams telšiečiai parodė estų dramaturgo, Stalino premijos laureato A. Jakobsono pjesę "Gyvenimas citadelėje" ir A. Ostrovskio "Auklėtinės" premjerą.

Šiaulių miesto teatras parodys Telšiuose savo naują pastatymą— Stalininės premijos laureato, Lietuvos TSR nusipelniusio meno veikėjo B. Dauguviečio pjesę "Žaldokynę". Šiaulių teatro artistai aplankys taip pat Joniškį, Pasvalį, Kelmę, Kretingą, Pakruojį ir kitus miestus. Gastrolėms išvažiuoja ir Kauno jaunojo žiūrovo teatras. Jis parodys kaimo jaunimui savo naujus pastatymus — Tarybų Sąjungos Didvyrio Bernotėno pjesę "Už pergalę", "Vilko ir septynerių oželių" pjesės įscenavimą ir kt.

Vilnių aplankys Panevėžio dramos teatras, kuris per 2 savo viešėjimo Tarybų Lietuvos sostinėje savaites parodys vilniečiams savo geriausius spektaklius.

Klaipėdos muzikinis dramos teatras vasarą aplankys Šilutės, Pagėgių, Tauragės ir kitas respublikos apskritis.

Nauja Linų Mintuvė

Kretinga. — Skuodo žemės ūkio draugijos nariai savo jėgomis įrengė ir šiomis dienomis paleido darban naują linams minti jaują. Pastatytos 2 mašinos, kurios per dieną apdirba iki 2 tūkstančių kilogramų linų. Linų mintuvė jau aptarnavo dešimtis valstiečių ūkių.

3 pusl.—Laisvė (Liberty, Lith. Daily)
Šeštad., Birž. 5, 1948

Ilja Erenburg

PARYŽIAUS ŽLUGIMAS

3-30-48 —56— *Istorinė Apysaka* Vertė K. BARTKUS

(Tąsa)

Prieš pietus Tessa pakvietė savo seną bičiulį, generolą Pikarą, kuriuo jis pasitikėjo. Pikaras atrodė jaunas, buvo ramus; jis tarsi įkūnijo Prancūzijos armijos stiprybę. Jis nešoko prie Tessa su tiradomis, kaip Fuže arba Breteilis, neišsisukinėjo; jis šaltakraujiškai dėstė savo samprotavimus.

— Aš palieku nuošalyje politinę problemos pusę. Aš kariškis... Aišku, Čekoslovakijos placdarmo netekimas bus mums sunkus smūgis. Bet reikia žiūrėti teisybei į akis. Nemanau, kad mums pasisektų įvykdyti mobilizaciją. Jūs žinote krašto nuotaikas. Tauta nesupranta, kodėl ji privalo kautis dėl sudetų. Preventyvinio karo idėja nepopuliari. Kiek liečia Vokietiją...

— Bet juk čekai juos sulaikys...

— Puiku, jeigu bent savaitei. Tai — pinklės; svarbiausias smūgis bus kertamas iš Austrijos pusės. Prisidės vengrai. Taip pat ir lenkai... Vokiečiai labai greitai galės kibti į mus... Aišku, mes turime Mažino liniją. Bet...

— Bet...

— Mes turime mažai lėktuvų. Lakūnai silpnai apmokyti. Zenitinė artilerija toli gražu nepakankama. O Ispanijos patyrimas įspėdė...

Tessa perkirto:

— Vadinasi — negalima?

Pikaras mandagiai šyptelėjo:

— Kariškiui toks žodis neegzistuoja... Tačiau būtina viską pasverti... Geriau netekti Čekoslovakijos, negu būti kariškai sutriuškintiems.

Pikarui atėjus, Tessa buvo pasijutęs truputį ramiau; dabar jis buvo prislėgtas. Pikaras nupiešė Paryžiaus sugriovimo vaizdą. Jeigu tą žino Pikaras, tą žino ir vokiečiai. Negalima netgi blefuoti... Kas daryti? Nusilenkti? Bet Prancūzijos vaidmuo? Prestižas?... Tessa pasijuto skaudžiai įžeistas: jį pažemino, padarė Belgijos arba Portugalijos ministru. Jame pabudo patriotizmas. Sėdėdamas apytamsiam kabinete vienui vienas, jis galvojo apie Verdeno dienas, apie draugus, žuvusius kare, apie betikslę aštuonioliktųjų metų pergalę. Taip, statula Luvre labai reikšminga: pergalė su sparnais, bet ji neturi galvos...

Pietauti jis turėjo su Deseriu; ir nors Deseris visuomet sugebėdavo pradžiuginti savo bičiulį rinktiniais valgiais, pietūs žadėjo būti nelinksmi. Tessa net nepažiūrėjo į meniu. Restoranas buvo marselietiškas; apie tai bylojo kvapas česnako ir vynuogienojų, su kuriais kepė žuvį. Kitu laiku Tessa pasakytų įkvėpimo pilną kalbą apie nuostabias vaisingųjų pietų dovanas. Bet dabar jis išgyveno žlugimo kartėlį. Deseris šyptelėjo:

— Mes nė neklausiam, ar turi čia vėžių su baltu vynu? Ai, ai, mes pasidarėm valstybės vyrai!

Tarp kitko ir Deseris buvo paniuręs. Jis turėjo nuostabią ypatybę: per dieną pajaunėdavo arba pasendavo dvidešimčia metų. Vargu ar pažintų Žaneta tame sugliurusiame liūdname žmoguje įsimylėjusį romantiką, ateidinėjusį į uosto paūksmę.

Deseris sugniužo per paskutiniuosius metus. Jis ir anksčiau maža kuo betikėjo; bet jis turėjo aistrų; su azartu jis kurdavo ir griaudavo galingus trestus, sukeldavo biržos audras, mainydavo, kaip pirštines, ministrus. Jis visomis jėgomis stengėsi išsaugoti tą sustingusią visuomenę, jos jaukumą, tvankumą, kuklius džiaugsmus. Paskutiniųjų metų įvykiai, streikai, fašistų teroras, Ispanijos drama, Hitlerio įvykdytas Austrijos pagrobimas, numatymas kitų, dar didesnių bandymų, sunaikino jo gyvenimo prasmę. Pasaulio klimatas pasikeitė; nebuvo galima tikėtis stebuklingo išgelbėjimo senoviškos, provinciškos Prancūzijos su jos meškeriotojais, kaimiškomis vakaruškomis ir radikal-socialistais. Deseris tebedirbo; tai buvo inercija. Kaip atkaklus lošikas, jis statydavo vis ant to paties numerio, ir ruletės kamuoliukas tyčiodavosi iš jo. Padėtis įpareigodavo: Deserį klausinėdavo, reikėdavo atsakinėti, o kiekvienas jo žodis būdavo vertinamas, lyg įsakymas.

Tas pat buvo ir Tessa: juk ne dėl vėžių su vynu jis čia atėjo. Veltui mėgino Deseris prablaivyti jį gastronomijos siurprizais. Tessa galvojo savo: apie Paryžiaus griuvėsius, apie dešiniųjų balsus. Jis nusiminęs klausinėjo Deserį:

— Kas gi bus?...

— Reikės trauktis. Ar tu kalbėjai su Breteiliu?

— Taip. Jie griauna ir kardu švaistosi... Benešas jiems "bolševikas!"

Deseris ėmė juoktis:

— Aišku. Pirmasis bolševikas buvo Asanja. Įdomu, kas bus tretysis, Čemberlenas ar tu? Visa tai labai juokinga. Tačiau išvada aiški: reikės trauktis. Supranti, jie supainiojo visas kortas. Dabar negali būti įprasto, garbingo karo, kiekvienas karas virs pilietiniu. Kažkada pavojų sudarė tik slapti rateliai, gyventojų nepasiteńkinimas, kareivių maištai. Idilija!... Dabar yra didžiulė valstybė su diplomatais, dar blogiau — su lėktuvais. Natūralu, kad visi šnairuoja į Rytus. Jei rusai eis su mumis, Breteilio draugai norės pralaimėjimo. Jei rusai pasuks prieš mus, pralaimėjimo norės darbininkai. O jeigu rusai pasiliks nušalyje, nutars palaukti, tuomet visi norės, kad pralaimėtume. Mūsų buržua bijo ir pralaimėjimo, ir pergalės. O daugiausia jie bijo, kad nesustiprėtų Maskva. Štai tau ir kariauk tokioje būklėje! Aš suprantu, kodėl darbininkai dainuoja "Marseljietę." Bet tu nesiklausyk. Dainos dainomis, bet reikia trauktis.

Tessa tylėdamas knabsojo prie lėkštės, prikrautos vėžių. Jis buvo labiau negu visuomet išblyškęs, skundėsi karščiu, servetėle šluostėsi veidą.

— Pavargau!... O reikia kam nors ryžtis. Juk tu pažįsti Daladje — daužo kumščiu, šūkauja: "Aš, aš, aš..." Napoleonas... O iš tikrųjų mazgotė. Nori blefuoti... Tačiau kas bus, jeigu vokiečiai atsakyman pasiųs penkis šimtus tūkstančių bombonešių? Pikaras sako, kad mūsų aviacija niekam tikusi. Aš jaučiu, kad man krenta baisi atsakomybė. Praha laukia atsakymo. Juk mes jiems pažadėjom...

— Neseniai aš pietavau su Čemberlenu. Gudrus pirklys. Piktas, bet medaus — kiek nori!... Jis man parodė savo senelio laikrodį — svogūnėlis, viršelyje išgraviruota: "Niekuomet nepažadėk to, ko negalėsi tesėti." Tai puikus pirklio devizas. Bet tu nesisielok: pažadėjai ne tu, o tavo pirmtakūnai. O jeigu ir tu — nesvarbu! Politika ne prekyba, politikoje negalima būti sąžiningam.

— Tačiau mes privalome kam nors ryžtis...

— Už mus nuspręs kiti... Prieš valandą man skambino iš Londono... Didžiai gerbiamas Čemberlenas nutarė susitarti su Hitleriu. Aš tau sakau: tai gudrus senpalaikis. Vadinasi, tau nėra ko jaudintis. Kol kas mes — Britanijos dominija. Gal būt, būsime ir "reicho" provincija. Breteilis pasidarys gauleiteriu. Šlykštu! Bet nieko nepadarysi: prancūzai nutuko... Kartoju: reikės trauktis...

Deseris dar labiau paniuro. O Tessa dabar šypsojosi. Žinia apie Čemberleno ketinimus jį nudžiugino: atsakomybė nuo vyriausybės nuimta. Jeigu anglai nusileidžia, net Fuže pabruks uodegą... Tuomet už kabinetą balsuos ir dešinieji, ir kairieji. Bus galima pasakyti puikią kalbą: "Tragiškomis minutėmis būtina tautos vienybė..."

Ir jeigu vėžius suvalgė nepastebėdamas, tai ir kefalį, ir jaučių uodegų kepsnį — ragū Tessa įvertino. Jis valgė godžiai, gardžiavosi, riaugėjo; paskui nuvargęs, truputį šypsodamas, atsilošė ir nustebęs paklausė:

— Kodėl tu nieko nevalgai?

— Nėra apetito.

Tiktai dabar Tessa pastebėjo, kad Deseris blogai atrodo. Jis globėjiškai paplojo per visagalinčio finansininko petį.

— Per dvejus trejus metus mes atsigriebsime. Svarbiausia — nudelsti... Tu be reikalo nieko nevalgai. Reikia išlaikyti šventąjį žiburį. Aš šiandie tai labai gerai papietavau. Net nemaniau, kad esu taip peralkęs. Pajmsiu dar sūrio...

Jis valgė, valgė. Deseris šyptelėjo:

— Kai mirė mano teta, senelis vienu atsisėdimu suvalgė dvi antis ir pasakė: "Tai iš sielvarto..."

Tessa grįžo namo linksmas. Amali paklausė:

— Tu išgėrei?

(Bus daugiau)

Du pietinių valstijų senatoriai, Alben W. Barkley iš Kentucky ir Sam Rayburn iš Texas paskirti svarbiais viršininkais demokratų partijos konvencijos, įvyksiančios liepos 12-tą, Philadelphijoje. Barkley pasakys vyriausią kalbą, o Rayburn bus visos konvencijos pirmininku.

IŠ FLORIDOS PADANGĖS

Gegužės 25 Floridos valstija turėjo savo garsius rinkimus. Republikonų partija čionais nieko nereiškia, ji niekur negali nei žodelio žioptelėti, ji tiktai nolis. Demokratų partija vyrauja per visą ištisą valstiją. Kandidatų į gubernatorius buvo penki, matyt, tas darbas ne tiktai kad garbingas, bet ir pelningas, nes visi jie prakaitą liejo, agitacijai pinigus leido. Visos tvoros ir vieškelių stulpai buvo aplipinti didelėmis fotografijomis - plakatais. Per garsiakalbius tik šaukė, būk jis geras, o mano programas esąs geriausis. Tačiau darbininkiškom akim žiūrint visi jie buvo vienokio plauko. Tikrųjų darbininkų partijos buvo iki tiek suvaržytos, kurios viešai pasirodyt niekur negalėjo. Visi demokratų kandidatai buvo religinio nusistatymo, o kaipo toki dėlei darbo klasės žmonėms pasiūlys: eik į bažnyčią ir karštai pasimelsk, o Dievas tau padės sunkų jungą vilkti.

Laimingiausias kandidatas iš jų tarpo buvo Fuller Warren. Jis daugiausiai balsų gavo, kuris bus gubernatorium per ateinančius keturis metus. Į kitus visokius urėdus pastatyti vieni seni, kiti nauji tos pačios demokratų partijos žmonės, kurie pasižadėjo darbuotis labui visos valstijos. Gyvenimas parodys.

★ ★ ★

Rašant šiuos žodžius, tai yra, gegužės 28, jau 40 dienų kaip užstojo didelė sausra. Saulutė kepina per kiauras dienas. Debesėlis pasirodo kur nors, bet lietaus anei lašo. Tai labai nukenčia žolės ir gėlės. Ypač ūkininkams milžiniški nuostoliai, nes orinčių, tandžerinų, greipfrūtų medžiai, visokios daržovės ir kitoki pasėliai džiūsta, gelsta, vysta dėlei negavimo lietaus. Teisybė, visur kur bandoma iš paipų palaistyti, tačiau visai mažai ką gelbsti. Seni vietos žmonės sako, kad gausūs lietai užstos apie birželio 15 dieną, na, ir lietus lis, praus mūsų apdulkėjusią griešną žemelę per kožną dieną apie mėnesį laiko. Tačiau padarytą žalą vargiai atitaisys.

Vienas geras daiktas dėl miestiečių žmonių, kad būnant ant saulės beveik nesiprakaituoja, oda sausa. Žinoma, nieko nedirbant, o paėjus į bile kokį pavėsį, tai ir visai gerai jautiesi. Tačiau pasitaiko nekurios dienos, kad būna šutmena, atsigulus į lovą, ypač naktį užmigti labai sunku. Tačiau iš po tokio nuovargio antrą naktį miegasi gerai.

V. J. Stankus.

Tel. TRObridge 3330

DR. JOHN REPSHIS

(REPSYS)

LIETUVIS GYDYTOJAS

Valandos: 2-4 ir 6-8

Nedėliomis ir Šventadieniais: nuo 10 iki 12 ryto.

278 Harvard Street

kamp. Inman St., arti Central Sky.

CAMBRIDGE, MASS.

Joseph Garszva

Undertaker & Embalmer

Manager

JOHN A. PAULEY

Licensed Undertaker

231 Bedford Avenue

Brooklyn 11, N. Y.

Tel. EVergreen 8-9770

LIETUVIŠKA

KEPAME TIKRĄ LIETUVIŠKĄ DUONĄ IR VISOKIUS PYRAGUS, BEI KEIKSUS

Mes perkame geriausios rūšies miltus — tas reiškia, kad mūsų duonoj nėra jokių dažų nei chemikalų. Mūsų duoną valgydami sutaupysite pinigų, nesirgsite, nereikės išmokėti gydytojui.

Pristatome į visas dalis—Brooklyno ir apylinkės, į krautuves ir į pavienius namus; taipgi siunčiame ir į kitus miestus.

Sav. V. LUKOŠEVIČIUS Tel. EVergreen 4-8802

Seattle, Wash.

Gegužės 21 d., Seattle High School Memorial Stadiume kalbėjo Henry Wallace. Įžanga buvo $1, publikos susirinko apie 7,000. Žmonės griausmingai pasitiko Henry Wallace, per kelias minutes keldami ovacijas.

Wallace pasmerkė Mundto-Nixono bilių, kurį Kongresas priėmė ir svarsto Senato komisija. Taipgi pasmerkė Conwell komitetą, kuris čionai tyrinėja pirmeiviškas organizacijas, unijas jieškodamas komunistų. Dabar tas komitetas tyrinėja Washington universiteto mokytojus ir studentus.

Aukų trečiosios partijos veikiai laike Wallace susirinkimo sukelta $4,775. Reiškia, žmonės remia šią partiją ir nori Henry Wallace išrinkti šalies prezidentu.

Bet Seattle biznieriai pasirodė priešingi esą dėl Wallace ir jo draugų. Net 15-kos viešbučių savininkai atsisakė parandavoti jam rūmus pernakvojimui, jų tarpe du didžiausi viešbučiai, tai Olympic ir New Washington. Bet atsirado viešbutis, kuriame parandavojo rūmus. Gal jo savininkai nepriklauso prie kitų viešbučių turčių trusto, tai Camlin Hotel.

Tą pačią dieną Henry Wallace kalbėjo Washington Universiteto studentams ir mokytojams, kur jo kalbos klausėsi apie 6,000 žmonių, bet turėjo kalbą sakyti nuo vežimo, nes svetainės negavo. Kalbėjo pietų laiku, taip, kad buvo proga studentams išgirsti jo kalbą, kurie to norėjo. Šiame universitete mokosi 12,000 studentų. Reiškia, pusė jų atėjo Wallace kalbos klausyti, bet turint mintyje komercinės spaudos gąsdinimus, tai gan gerai.

Šeštad., geg. 22, Washington svetainėje buvo surengta dėl H. Wallace išleistuvių pietūs. Susirinko 255 svečiai. Po pietų Henry Wallace ir jo partijos veikėjai išskrido į Spokane, Wash., kur jis turėjo sakyti kalbą.

Tą pat dieną ir valandą, kada Wallace kalbėjo Seattle, tai čia kalbėjo ir republikonų partijos norįs kandidatas į prezidentus Mr. Thomas E. Dewey, Eagle Auditoriume. Bet jo kalbos susirinko klausyti tik apie 2,000 žmonių, nepaisant didelio garsinimo. Pasirodo, kad žmonės daugiau pritaria Wallace politikai.

S. G.

New Haven, Conn.

Tariu širdingai ačiu visiems draugams ir draugėms, kurie lankėsi į šermenis ir į kapus palydėjo mano mylimą gyvenimo draugę Adelę! Širdingai ačiuoju draugams, draugėms ir giminėms už atsilankymą iš tolimų miestų ir gėles. Taipgi ačiu drg. K. Petrikienei už gražų apibūdinimą mano draugės gyvenimo, už pasakytą kalbą laike laidotuvių.

Jonas Petkus.

Roma. — Popiežius šaukė "viernuosius" dalyvauti politikoje ir kovoti prieš komunistus.

Dienraščio Laisvės

PIKNIKAI

Įsitėmykite datas ir vietas kur įvyksta mūsų didžiosios vasarinės iškilmės.

BALTIMORE, BIRŽELIO 13 JUNE

Kardash's Park, Evergreen

BROOKLYN, LIEPOS 4 JULY

Clinton Park, Maspeth, L. I., N. Y.

Bostono Apylinkė

MAYNARD, MASS., LIEPOS 4 JULY

Vose Pavilion Park

Ant rytojaus po šių piknikų bus šventa, Neprigulmybės Paskelbimo Šventė. Proga būsais važiuoti į piknikus iš toliau.

PHILADELPHIA, PA., RUGS. 5 SEPT.

CRESCENT PICNIC GROUNDS

56 Cornell Avenue Gloucester Heights, N. J.

WATERBURY, CONN., Rugs. 5 Sept.

Lietuvių Parke, Chestnut Hill Rd.

(Už Lakewood Ežero)

RONKONKOMA 8634

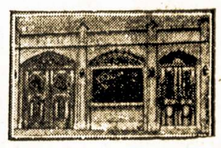

TELEPHONE STAGG 2-5043

MATTHEW P. BALLAS

(BIELIAUSKAS)

Laisniuotas Graborius

Liūdėsio valandoje kreipkitės pas mus

Patarnavimas bus užtikrintas ir už prieinamą kainą.

Puikiai Įrengtos Dvi Koplyčios, Duodamos Mylimiems Pašarvoti Dovanai

660 GRAND ST. BROOKLYN, N. Y.

St. Petersburg. Fla.

ATSISKYRUS NUO MALONIŲ DRAUGŲ

Tiesa, ši mažytė lietuvių kolonija mums buvo maloniausia iš visų, kuriose esame gyvenę ir veikę pirmiaus. Čia lietuviai tokie malonūs ir draugiški, veikime tarpe jų to "aš" visai nejaučiama, už tai ir veikimas puikiai vyksta. Apšvietos bei visuomeninius darbus remia visi be skirtumo, ar kuris priklauso prie LLD 45 kuopos, ar ne,—visi ateina į kuopos pramogas ir paremia jas. Čia vyksta ir kas tokio skirtingo nuo kitų lietuvių kolonijų. LLD 45-ta kuopa savo dvejų metų gyvavime surenge daug įvairių pramogų, ir tik išėmus du piknikus, visi kiti buvo be svaiginančių gėrimų, o vis viena svečiai buvo pilnai pasitenkinę ir visada pelno liko.

Žinoma, čia priklauso širdingas ačiu ir svečiams-turistams, kurie žiemos metu atvažiavę gerai parėmė LLD 45-tos kuopos pramogas. Taipgi, priklauso ačiu ir Orlando lietuviams, kurie, kad ir retkarčiais, bet atvyksta ir paremia. Pasidėkavojant tam visam, ši mažytė lietuvių kolonija, su parama apšvietos ir visuomenės reikalų, pralenkia ir daug didesnes kolonijas.

Apart to viso malonumo, kurį mes jautėme per pastaruosius kelis metus gyvendami tarpe St. Petersburgo ir ir apylinkės malonių draugų ir draugių, paskutiniame LLD 45-tos kuopos susirinkime tie draugės ir draugai patiekė mums puikias išleistuvių vaišes ir mus apdovanojo. O mes visai nesijaučiame to užsipelnę.

Už visa tai mes širdingiausiai ačiuojame jums, malonūs draugės ir draugai, kurie mums teikėte tą jaukų malonumą begyvenant, ir už malonias vaišes bei dovanas. Tas visas pasiliks mūsų atmintyje ant visados. Taipgi mudu širdingai linkime LLD 45-tai kuopai kuo geriausiai gyvuoti ir nuolatos pasilikti tuomi branduoliu, apie kurį spiestųsi visi lietuviai, apsigyvenę St. Petersburge ir jo apylinkėje.

Eva ir **Jubzas Simanauskai.**
1357 Cleveland Hts. Blvd.
Cleveland Hts. 21, Ohio.

Mordecai Eliash (dešinėje), atstovaujas naują Izraeliaus valstybę, ragina Jungtines Tautas pavartoti "ekonominius varžčius ar tiesioginę UN militarišką pajėgą" sustabdyti arabų įsiveržimą Izraelin. Jis atsišaukia tuojautinės veiklos UN Saugumo Tarybos specialėje sesijoje. Iš kairės prie stalo sėdi Tarybų Sąjungos delegatas Andrėjus Gromyko, Anglijos—Alexander Cadogan, Jungtinių Valstijų—Warren Austin.

Montreal, Canada

Mūsų Ligoniai

Susirgo Jurgis Skripka, gyvenąs 2414 Bourbonnier.

Linkiu draugui greitai pasveikti.

★ ★ ★

Susižiedavo

Susižiedavo Alekas Lukoša, pažangus veikėjas, su Mary Dowing, francūzų tautybės.

Vestuvės įvyks birželio 5 d.

★ ★ ★

Susilaukė Sūnaus

Gegužės 17 d. Povilas Dabulis ir jo žmona, francūzų tautybės, susilaukė sūnaus.

Motina ir sūnus sveiki.

★ ★ ★

Daug Grįžta Atgal į Angliją

Gegužės 21 d. laivu "Ascania" iš Montrealo uosto išvyko į Angliją 845 keleiviai. Dalis keliauninkų važiuoja į Angliją pasisvečiuoti, bet yra daug tokių, kurie grįžta į savo tėviškę, apsivylę šia šalimi.

Tūkstančiai anglų imigravo į Kanadą, pasibaigus Antrajam karui, nepasitenkinę savo skurdžiu gyvenimu Anglijoje. Atvykę į Kanadą tikėjosi rasti laisvą ir turtingą šalį. Bet ne visi rado tą laisvę ir lengvas gyvenimo sąlygas. Pagal vieno anglo išsireiškimą: "Graži propaganda yra skleidžiama apie Kanadą Anglijoj ir raginama emigruoti. Daugelis susivilioję atvykome, bet apsivylėme. Tiesa, radome daug maisto ir kitų produktų, bet maža darbų."

★ ★ ★

Reikia Dar 50,000 Namų

Sulig miesto valdžios apskaitliavimo porą metų atgal, Montreale buvo reikalinga pastatyti 50,000 namų laike penkių metų periodo, kad aprūpinus visus gyvenantojus tinkamais butais. Dabartiniu laiku tos skaitlinės yra dar didesnės; privažiavo daug naujų žmonių ir namų statyba laike poros metų periodo buvo smarkiai sumažėjusi. Priežastis yra ta, kad namų statybos medžiagos kaina yra labai smarkiai iškilus, o ir ta pati medžiaga yra labai prastos rūšies. Geresnės rūšies medžius dėl statybos eksportuoja į Angliją, nes tenai gauna didesnius pelnus. Namų rinkai paliekama pačios prasčiausios rūšies medžiaga. Gyventojai nenori statyti namų, kurie brangiai kainuoja ir yra prasti. Be to, miestė dar yra 2,000 namų netinkamų gyvenimui.

Kad paraginus gyventojus statyti namus, miestas siūlo namams sklypus už $1.00, su sąlyga, kad laike aštuonių mėnesių namas būtų pastatytas. Tie sklypai yra $300 vertės. Norinti pirkti brangesnį sklypą gauna $299 nupiginimą, jeigu priims sąlygą per 8 mėnesius pastatyti namus.

Reporteris.

Washington. — Generalio prokuroro įsakymu, per 20 paskutinių mėnesių buvo deportavimui areštuota 50 tariamų nepiliečių komunistų.

Hart, Mich.

Tai jau peržydėjo vyšnių sodai pas mus. Jeigu pavasaris nepablogės, tai atrodo, kad bus didelis derlius vyšnių šią vasarą.

Soduose eina didžiausia darbymetė dabartiniu laiku; mat, sodininkai turi išakėti gerai žemę soduose ir apipurkšti nuodingais skysčiais vaismedžius.

Po daugelio lietingų dienų prasidėjo tikras pavasaris. Ūkininkai griebiasi darbo sodinti kukuruzus, avižos gražiai žaliuoja.

★ ★ ★

Pora savaičių atgal teko su d. B. Gaušiene atlankyti Jurgį Piragą, virš 80 metų senelį, kuris randasi prieglaudoje (Oceana County Farm). Piragas keli metai atgal, nors beraščiu būdamas, prigulėjo prie vietinės LLD 207 kuopos. Pats visą amžių buvo sunkaus darbo darbininku, tai matė reikalą būti eilėse progresyvių organizuotų darbininkų ir pagal savo skrumnią išgalę neatsisakydavo paremti mūsų judėjimą. Jis jaučiasi sveikas, tik jau labai nusenęs, daugiausia guli lovoje.

★ ★ ★

Motinų dienoje teko būti ant pietų pas Dundulienę, irgi jau nusenusią moterėlę, kuri savo jaunose dienose, gyvendama Chicagoje, buvo pagarsėjusi kaipo dalyvė teatrų vaidinimuose.

Ten ant pietų buvo ir keli kiti: J. Karpavičius su žmona, A. Andrulis su žmona (ūkininkai) ir pirmą sykį man matytas Mileris su žmona, taipgi ūkininkai nuo Shelby apylinkės.

Pasikalbėjimuose su tais žmonėmis gavosi supratimas, jog nežiūrint tos biaurios propagandos iš valdančios klasės už naują karą, žmonės priešingi karui. Andrulienė sakėsi gauna laiškų iš Tarybų Lietuvos; ten žmonės patenkinti dabartine valdžia. Jie taipgi susirašinėja su tur būt kokiais giminaičiais pabėgėliais Vokietijoje, tai anie draudžia šiems amerikiečiams susirašinėti su giminėmis Tarybų Lietuvoje, nes, esą, gaunanti iš Amerikos laiškus būną Tarybų valdžios žiauriai persekiojami ir net kalėjimu ir mirčia baudžiami.

★ ★ ★

LLD 207 kuopos nariai pasimokėjo savo metines duokles, apart vieno nario, kuris jaučiasi esąs "pavarges" ir pasiliksiąs nuošaliai.

Hartietis.

Havana, Kūba. — Reakcininkas Carlos P. Socarras tapo išrinktas Kūbos prezidentu. Jis ketina naikinti "komunistinį pavojų."

New Britain, Conn.

3,000 DARBININKŲ IŠĖJO STREIKAN

American Hardware kompanijos darbininkai metė darbą 2 d. birželio ir aptvėrė visas dirbtuves tvirta pikieto linija. Darbininkai reikalauja pripažinimo elektrikininkų unijos, daugiau algos ir kitų pagerinimų. Kaip visur, taip ir čia darbininkai pirmą dieną ir kas dieną ramiai vedė pikieto užduotį iki miestava policija pribuvo ir pradėjo grūsti skebus per pikieto liniją. Tačiau ne ką ji laimėjo. Darbininkai žino, kad be unijos sąlygos pablogės, tad nei pakenkėjų nesirado.

Tuo pačiu kartu masinė delegacija atsikreipė prie miesto mero, kad jisai sudraustų policijos streiklaužišką elgėsį, kad nebūtų kišamasi į streikierių reikalus. Pagaliau palauksime ir pamatysime, kaip mero policija vėliau elgsis su streikieriais.

Minimose dirbtuvėse labai daug lietuvių dirba ir ištikimai streikuoja.

Žinantis.

PRANEŠIMAI

ELIZABETH, N. J.

Aušros Draugystės susirinkimas įvyks subatoje, birželio 5, 1948, 8 val. vakare, Lietuvių Laisvės Svetainėj, 271 Second St. Kviečiame narius dalyvauti, nes turime svarbių reikalų aptarti. (131-2)

HARRISON-KEARNY, N. J.

LLD 136 kuopos susirinkimas įvyks birželio 5 d., 7 val. vakare, po adresu 15-17 Ann St., Harrison, N. J.

Kaip žinote, kad susirinkimų diena jau pakeista ant visos vasaros, kaip kad kasmet mes darome.

Į šį susirinkimą ateikite visi, nes apart svarbių reikalų, turime du specialius reikalus. Štai jie: Antros apskrities piknikas birželio 6 d. ir "Laisvės" piknikas, kuris įvyks liepos 4 d. Taigi, prie viršminėtų parengimų mes turime tinkamai pasiruošti. — V. Žilinskas. (131-2)

Egzaminuojam Akis, Rašome Receptus
Darome ir Pritaikome Akinius

Drs. Stenger & Stenger
Optometrists
394-398 Broadway
Brooklyn, N. Y.
Tel. ST. 2-8342

LICENSES
WHOLESALE AND RETAIL
Beer, Wine, Liquor

NOTICE is hereby given that License No. GB 13833 has been issued to the undersigned to sell beer at retail under Section 107 of the Alcoholic Beverage Control Law at 799 Fulton St., Borough of Brooklyn, County of Kings, to be consumed off the premises.

DAVID SEMEL

Žinios iš Lietuvos

Prekybos Klausimai Miesto Tarybos Sesijoje

KLAIPĖDA. — Klaipėdos miesto darbo žmonių deputatų Tarybos antroji sesija apsvarstė prekybos stovį mieste. Sesijos metu buvo pateikti įdomūs skaičiai, apibūdinantieji prekybos augimą po kortelių panaikinimo. Mieste atidarytos 26 naujos prekybinės įmonės. Žymiai išaugo prekių apyvarta. Pavyzdžiui, per pirmą šių metų ketvirtį krautuvės miesto gyventojams jau pardavė cukraus daugiau, negu per visus 1947 metus pagal korteles. Žymiai pakilo miltų, konditerijos ir pramoninių prekių pardavimas.

Sesija priėmė nutarimą dėl tolesnio prekybos išvystymo Klaipėdos mieste.

★ ★ ★

Nemuno Žvejai Pradėjo Žvejybą

KAUNAS.—Apie 500 žvejų jau pradėjo žvejybą Nemune. Žvejų brigadoms buvo paskirta daug tinklų ir kitų žūklavimo priemonių.

Šiais metais Nemune ir ežeruose bus panaudota 500 didelių tinklų ir apie 600 mažesnių tinklų.

Žvejai įsipareigojo sugauti šiemet pusantro karto daugiau žuvies, negu jie sugavo 1947 metais.

★ ★ ★

Panevėžio Darbo Žmonės—Lietuvos Sostinei

Panevėžio darbo žmonės kitų miestų pavyzdžiu nutarė aktyviai padėti atstatant ir tvarkant Lietuvos sostinę. Miesto pramkombinatas gamins plytas sostinės šaligatviams grįsti. Norkevičiaus vadovaujama brigada apsiėmė pagaminti laisvu nuo darbo metu 10 tūkstančių plytų sostinės komunalinio ūkio reikalams.

"Šermukšnio" lentpiūvės kolektyvas įsipareigojo per vasaros sezoną pagaminti ir pakrauti Vilniui kelis vagonus statybinių medžiagų.

Konkrečius įsipareigojimus pasiėmė ir kitų Panevėžio įmonių kolektyvai.

ŽYMIAUSIAS
METINIS PARENGIMAS!
Nerengkit Kitko Tą Dieną!
FOURTH of JUY PIKNIKAS.
HIGHLAND PARK'E
New Haven, Conn.
RENGĖJAI:
DARBININKŲ SPAUDOS KOMITETAS

J. J. Kaškiaučius, M. D.
530 Summer Avenue,
Newark 4, N. J.
HUmboldt 2-7964

Fotografas
Traukiu paveikslus familijų, vestuvių, kitokių grupių ir pavienių. Iš senų padarau naujus paveikslus ir krajavus sudarau su amerikoniškais. Reikalui esant ir padidinu tokio dydžio, kokio pageidaujama. Taipogi atmaliavoju įvairiom spalvom.

JONAS STOKES
512 Marion St., Brooklyn
Kampas Broadway ir Stone Ave., prie Chauncey St., Broadway Line.
Tel. GLenmore 5-6191

LINKSMUMAS DIENOS PIETUOSE
Valgykite Pietus pas
HAPPY DAYS RESTAURANT & BAR
426 South 5th St., Brooklyn, N. Y.
PIETŪS 60c. Iš 5-ių patrovų
VAKARIENĖ 85c Iš 7-ių patrovų
VAKARIENĖ ŠEIMAI IŠ DVIEJŲ
8-ių Patrovų Gerai Suderinto Valgio $1.60
Tai vieta, kurioje jūs jausitės kaip namie. Viskas patogu ir malonu. Mandagus patarnavimas.
Kiekvieną šeštadienį įvyksta puota, pasivaišinimas bei parė. Prašome užeiti pasilinksminti. Nesigailėsite.
Salę išnuomuojame dėl puotų, pokilių, krikštynų, parių, vestuvių. Žemos kainos už viską.
Valgiais ir gėrimais aptarnaujame žemom kainom.

CHARLES J. ROMAN
(RAMANAUSKAS)

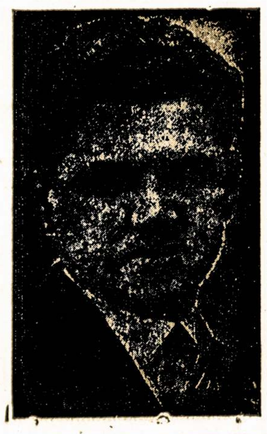

Laidotuvių Direktorius
Liūdesio valandoj kreipkitės prie manęs dieną ar naktį, greit suteiksime moderniską patarnavimą. Patogiai ir gražiai moderniškai įruošta mūsų šermeninė. Mūsų patarnavimu ir kainomis būsite patenkinti.
1113 Mt. Vernon St.
PHILADELPHIA, PA.
Telefonas Poplar 4110

F. W. Shalins
(SHALINSKAS)
Funeral Home
84-02 Jamaica Avenue
Opposite Forest Parkway
WOODHAVEN, N. Y.
Suteikiam garbingas laidotuves
$150
Koplyčias suteikiam nemokamai visose dalyse miesto.
Tel. Virginia 7-4499

Matthew BUYAUSKAS
Laidotuvių Direktorius
Liūdnoje valandoje simpatiškai ir asmeniškai patarnauja už prieinamą atlyginimą.
Moderniškai įrengtos Koplyčios
426 LAFAYETTE ST.,
Newark 5, N. J.
Tel. MArket 2-5172

August Gustas
BELTAIRE FLORIST
Lietuvis Kvietkų Pardavėjas
6762 FOURTH AVE., BROOKLYN 20, N. Y.
(kamp. 68th St.)
Atsitikime varduvių, sukakčių, sirgimų, šermenų ir tt., telefonuokite
SHoreroad 8-9330
Ir Gustas jums tuojau pristatys gėlių bukietą ar vainiką, ko jūs reikalausite.
Specialistai Pritaikymui
Šermenims, Vestuvėms ir Bankietams
Užsakymus taipgi galima priduoti per PAUL GUSTAS FUNERAL HOME, Inc., 354 Marcy Ave., Brooklyn, N. Y.

Paul Gustas Funeral Home,
INC.
354 MARCY AVENUE, BROOKLYN 6, N. Y.
Skersai gatvės nuo Armory
LIETUVIS LAISNIUOTAS GRABORIUS
Telefonuokite dieną ar naktį
EVergreen 7-4774
Naujai išdekoruota šermenų koplyčia, kur šeimos patogiai gali atiduoti paskutinę pagarbą savo mylimiesiems, prakilniuose namuose be ekstra išlaidų.
Du kambariai šermenim, didelis puikiai įruoštas kambarys pasikalbėjimam ir parūkymui.
Asmeniški aptarnavimai suteikiama šeimom sulyg pareikalavimo. Mūsų telefonas niekad nemiega.

LITUANICA SQUARE
RESTAURANT
Steven Augustine & Frank Sanko
SAVININKAI
PUIKIAUSIA LIETUVIŲ RESTAURACIJA BROOKLYNE
PAUKŠTIENOS PIETUS SEKMADIENIAIS
Kiekvieną dieną yra didelis pasirinkimas visokių valgių
ATDARA DIENĄ IR NAKTĮ 7 DIENAS SAVAITĖJE
282 UNION AVE. BROOKLYN, N. Y.
Tel. EVergreen 4-9612

BAR & GRILL
LIETUVIŠKA ALUDĖ
DEGTINĖ, VYNAS ir ALUS
Kanados Black Horse Ale
Joseph Zeidat, Jr.
411 Grand St.
Brooklyn, N. Y.

GREEN STAR BAR & GRILL
LIETUVIŠKAS KABARETAS
Kas nori gražiai laiką praleisti, pasilinksminti ir pasišokti, užeina pas "Green Star Bar and Grill," nes žino, kad visados bus patenkinti.
ATEIKITE PASIMATYTI SU GIVIAIS.
Geriausias Alus Brooklyne
PARĖ KIEKVIENĄ ŠEŠTADIENĮ
459 GRAND STREET BROOKLYN, N. Y.
(Skersai nuo Republic Teatro) Telefonas EV. 4-8698

New Yorko ir Apielinkės Žinios

Apgavikai Išviliojo iš Paliegėlio Bekojo 19,000 Dolerių

Frank Kelman, 62 metų, busų nelaimėje praradęs koją, buvo už ją gavęs atlyginimo 19 tūkstančių dolerių. Bet prisisuko prie jo "geradariai," užtikrindami jam, kad jis galįs gauti taip gerą medinę koją, jog vaikščios, kaip su tikra. Paėmė jie tai kojai pinigų kartą, paėmė kitą. Bet tos kojos nebuvo tinkamos. Paskui atsiradė "daktaras," kuris nusprendė siųsti jį į Floridą sugydyti ir pritaikyti geriausią koją. Tie šarlatanai prisitaikė prie jo iš banko išsiimtų visų pinigų ir paliko jį Pennsylvania stotyje tik su dviem doleriais kišeniuje.

Frank Olah, vienas iš apgavikų, areštuotas.

Nubaudė Savininką Už Nedavimą Šilumos

Frank Sbaglia, keliolikos namų savininkas, tapo nubaustas pasimokėti $600 už nedavimą šilumos ir šilto vandens praėjusios žiemos šalčių laikotarpiu. Kalbamieji namai randasi 20, 58 ir 60 Moore St., Brooklyne.

Sbaglia teisinosi, kad jis negalėjęs gauti aliejaus. Tačiau teismas iššaukė jam kūro pristatinėtojus. Jų rekordai rodė, kad tuo pačiu laiku, kada šis sakosi negalėjęs gauti kūro, jie pristatinėję kūro į kitus jo namus.

Čiukure- bylos, jo advokatas Victor Anfuso įbėgo nešinas Williamsburgo Nuomininkų Lygos išleistu lapeliu, sakydamas, kad tas rodo prieš savininką suokalbį. Tačiau teisėjas Myles Paige atsisakė tai imti domėn, paklausdamas: "Ar savininkai nesusirenka tartis kaip pačiupti nuomininkus?"

Liaudies Teatro Nariams

Liet. Liaudies Teatro nariai esate kviečiami į susirinkimą šį šeštadienį (birž.) 5, 2 val. popiet, Liberty Auditorijoje, 110-06 Atlantic Ave., Richmond Hill.

Bus išduota "Pergalės" apyskaita, turėsime perrinkti valdybą, pasitarsime sekamo sezono veiklos reikalais ir, jei bus laiko, perskaitysime Dauguviečio pjesę "Uždavinys." Gal teks duot namo bendrovei pasiūlymų ir scenerijų reikalais. Reikia pasitart ir kostiumų sutvarkymo ir jiems patalpos reikalais.

Pribūkit laiku. **Valdyba.**

New Yorke skaičius gyventojų jau esąs virš aštuoni milionai.

Plėšiko sužeista mirė ligoninėje Mrs. Lizzie Lucas, bronxietė, 70 metų. Suėmė įtartą jauną brooklynietį vyruką Louis Morelli. Sakoma, kad sužeistoji jį pažinusi. Jis persistatydamas atvežusiu iš grosernės pirkinį įsigavo į jos butą ir ją perdūrė peiliu.

Smagiausias Judžiuose Lošis Riziku ir Romansu!! Su Dviem Didžiom Žvaigždėm!

PAULETTE GODDARD MacDONALD CAREY

"HAZARD"

*** Ir Puikus Asmenų Vaidinimas Scenoj ***

THE KING COLE TRIO
Grįžta pagal Reikalavimus!
ir: KAY STARR.
PAT HENNING. 4 EVANS
Extra: Ray Anthony ir Jo Ork.

Paramount Times Sq.

Iš Aido Choro Pusmetinio Susirinkimo

Gegužės 28-tos d. susirinkime pirmininkė Eva Mizarienė šiam kartui sekretoriauti pakvietė Sylvią Pužauskaitę. Perskaitytas protokolas ir priimtas be pastabų.

Valdybos nariai raportavo apie Aido Choro veiklą bei finansinį stovį.

Įvykusio paskutinio choro parengimo, kuriame buvo suvaidinta veikalas "Ponas Amerikonas," komisija patiekė pilną raportą, kuris buvo priimtas.

Skaityta laiškas nuo LLD 2-ros apskrities, kuriame kviečiama Aido Chorą dainuoti jų rengiamam piknike, t. y. birželio 6 d., Lithuanian Liberty Park, 340 Mitchell ave., Linden, N. J. Visi sutiko šį pakvietimą priimti. Nutarta pasamdyti didesnis busas, kad apart choro narių dar būtų vietos tiems, kurie norėtų kartu su aidiečiais važiuoti piknikan.

Skaityta laiškas nuo Vilijos Choro, Waterbury, Conn. Jie kviečia Aido Chorą dalyvauti tenais rengiamoj Dainų Šventėje. Tikslas šio sanbūrio yra sukviesti kuo daugiau chorų, ypatingai iš rytinių valstijų, kurie turės progos pasirodyti savo dainavimu bei pažengimu šioje meno šakoje. Tai bus dar vienas reikšmingas įvykis mūsų pažangiųjų lietuvių veikime. Aido Choras žada važiuoti su busu.

Skaityta laiškas nuo buvusios choro sekretorės Helen Bručas, kuriame jinai atsisako nuo sekretorės pareigų. Tat Natalija Nagulevičiūtė sutiko būti Aido Choro sekretore.

Kalbėta apie rudeninį Aido Choro parengimą, kuris turėtų įvykti spalio mėnesį. Šiam reikalui tvarkyti išrinkta komisija iš penkių narių: V. Žilinskas, Tony Navikas, Olga Baltrušaitis, P. Grabauskas ir Sylvia Pužauskaitė.

Apkalbėjus visus einamuosius reikalus, Eva Mizarienė kalbėjo apie Aido Choro gyvavimą ir narių aktyvumą. Jinai pabrėžė, kad nariai turėtų daugiau interesuotis choro veikimu. Atėjus į pamokas kreipti daugiau dėmesio į mokinimąsi dainuoti. Turi būti daugiau kooperacijos bei aktyvumo, jei norima, kad mūsų choras gyvuotų. O kas svarbiausia, tai punktualumas, nes paskutiniu laiku nariai pradėjo rinktis labai vėlai. Tai yra peiktinas elgesys ir reikia būtinai to vengti!

Susirinkimas praėjo gyvai, tik turėjo būti skaitlingesnis.

Koresp.

Berniukas Nenorįs Atostogų

Mike Kivatisky, 12 metų berniukas, gavęs iš Vaikų Globos Draugijos medalį ir teisę 2 savaičių nemokamų atostogų kempėje, atsisakė jas priimti. Jis sako, kad jis miesto upėje maudosi dažniau, negu kempėje; turi daugiau smagumo su pažįstamais kaimynais vaikais; gali atsikelti, kada nori; dar užsidirba kai kada dešimtuką parnešdamas iš krautuvių šeimininkėms pirkinius.

Kaimynų smalsūs liežuviai tuojau įtarė, kad gal jaunukas turįs mylimą mergaitę, kurios nenorįs palikti. Bet įtartasis užtikrino, kad jis jau paaugęs, mergaičių nebepaisąs.

Svečiai Išvyko Namo

Rochesteriečiai Aleksandras ir Leokadija Bekešiai, buvę atvykę švenčių proga dalyvauti Lietuvių Kultūrinio Centro pramogose, išvažiavo namo gale šios savaitės. Jiedu svečiavosi pas jo brolį ir brolienę Bekešius Greenpointėje. Taipgi atlankė jos sesers sūnų Evans su šeima, gyvenančius Great Necke.

Svečiai neužmiršo ir dienraščio Laisvės, kadangi yra jo skaitytojai, o Leokadija dar ir nuolatinė gera vajininkė. Ir šį kartą atvykdama atvežė stambų pluoštą dolerių, kuriuos sukėlė visi draugai rochesteriečiai neseniai įvykusioje pramogoje, prie tos sumos abiem vajininkams — Petrui Andersonui ir Bekešienei — pridėjus dovanojus atgal Laisvei ir vajuje gautas dovanas.

★ ★ ★

Išvyko namo ir žymioji viešnia pittsburghietė daktarė Johanna T. Baltrušaitienė su anūke Julia Magoman. Daktarė būvojo pas draugus Venckūnus, buvusius argentiniečius, Richmond Hill, taipgi viešėjo pas Merk'ius.

Apie įvykusią daktarės prelekciją ir gražų pobūvėlį su ja, jos pagarbai, matysime Moterų Žiniose. **R.**

Kodėl Važiuoti Vienam, Jei Galima Kartu Su Draugais?

Tie, kurie nori važiuoti šį sekmadienį pavieniai į LLD 2-ros apkrities pikniką, kuris įvyks Lithuanian Liberty Park, 340 Mitchell ave., Linden, N. J., padarys klaidą.

Kodėl važiuoti vienam, jei galima kartu su draugais? Tai tikra tiesa!

Aidiečiai važiuos busu, kuriame, be abejo, atliks sėdynių norintiems kartu su jais važiuoti.

Tat norintieji važiuoti kartu, prašomi pribūti 1 val. p. p. prie Laisvės namo, 427 Lorimer St.

Kelionės kaina į pikniką ir atgal—2 doleriai. **Koresp.**

Malioriai Perrenka Valdybas

Prasidėjo maliorių District Council 9-to valdybos nominacijos. Lokalai nominuoja savo narius kandidatais, o taip išstatytuosius kandidatus paskui renka visuotinu narių balsavimu. Šios tarybos rinkimai įvyks birželio 26-tą, bet nominacijos vykdomos dabar.

Jau nominuotais savo lokalų yra Morris Gainer iš lokalo 905. Louis Weinstock kandidatuoja 48-me. Lokale 454-me eiliniai nariai stato Ralph L. French, o 51-me—Charles Gosling.

Lokale 892 prieš dabartinį tarybos finansų sekretorių Martin Rarback statomas eilinių Eric Peterson. Numatoma, kad šeštadienį įvyksiančiuose balsavimuose Petersonas galįs laimėti, nes jis veda labai rimtą kampaniją. Petersonas kritikuoja Rarback, kad jis, tapęs išrinktu, užmiršo kiekvieną savo pažadą, duotą nariams pernai pirm rinkimų.

Gerovė šios unijos nuostatuose yra ta, kad kandidatas į centralinę įstaigą turi būti gavęs didžiumos balsus savo lokale. Negavo didžiumos namie, negali kandidatuoti. Tad blogas elementas tuščiais pažadais gali apgauti narius tiktai vieną kartą.

Užmušė Prie Namų

Mrs. Frieda Frank, 48 metų, neseniai atvykusi iš Europos, tapo mirtinai primušta kokio nors kerštinčiaus ar plėšiko apartmentinio namo kieme, 3750 Broadway. Ją atrado pusiau be sąmonės, su pramušta galva.

Kadangi prie jos nerado piniginės, spėja, kad gal buvo užpulta tikslu apiplėšti.

GYDYTOJAS
S. S. Lockett, M. D.
223 South 4th Street
BROOKLYN, N. Y.
Valandos: 1—2 dienom, 6—8 vakarais
Ir Pagal Pasitarimais.
Telefonas EVergreen 4-0203

Laiškas iš Washingtono

Šiomis dienomis laiškai ir atvirutės pundais siunčiami į Washingtoną protestui prieš Mundt bilių. Bet dienraščiui Laisvei atėjo toks atvirukas iš Washingtono:

"Rašau šias eilutes ant kapitoliaus trepų Washington, D. C., birželio 2, 1948. Massachusetts valstijos delegacija iš 39 asmenų. Tai labai maža palyginus su Pennsylvanijos ar New Yorko. Iš ryto atlaikėm bendrą valstijų delegatų mitingą didžiulėje arenoje, virš 5,000 delegatų. O dabar kiekvienos valstijos delegatai stengiasi matyti savo senatorius. Labai nepaprastas įvykis, didelė protesto banga prieš Mundt bilių ir demonstracija už civilių teisių išlaikymą.

Mass. Delegacijos Narys.

PARDAVIMAI

Parsiduoda namai East New Yorke. Visi turi po tuščią florą. Dviem šeimynom mūrinis su 11 kambarių, garu šildomas, $5,000. Woodhaven — trijų šeimų mūrinis namas, 17 kambarių, garas, garadžius. Keturių šeimų, mūrinis po keturis kampinius kambarius, renda $1800.00, kaina $12,700.50. 12 apartmentų po 3 ir 4 kambarius, kampinis lotas 40x100. Renda $6000, kaina $35,000. 20 apart., po 3, 4 ir 5 kambarius, lotas 45x100, renda $9000, kaina $45,000. Turiu visokių namų pardavimui, visose dalyse miesto už prieinamą kainą. Zinis, 499 Grand St., Brooklyn, N. Y. EVergreen 4-3487. REpublic 9-1506. (131-133)

PRANEŠIMAS
RIDGEWOOD, N. Y.

Šį šeštadienį, birželio (June) 5, LDS 103 kuopa turės Beer Party. Pradžia 7:30 P. M. Bus duodama geri sandvičiai ir alaus kiek tik kas norės. Įžanga tik $1.75.

Kviečiame brooklyniečius, ir iš apylinkės į šią vaišingą parę. Bus Šapolo-Vaiginio salėje, 147 Thames St., Ridgewood. Prašome nesivėluoti atsilankyti. Būsite pavaišinti ir šiaip linksmai praleisite laiką. — Rengėjai. (131-3)

BROOKLYN
LABOR LYCEUM
DARBININKŲ ĮSTAIGA
Salės dėl Balių, Koncertų, Banketų, Vestuvių, Susirinkimų ir tt.
Puikus steičius su naujausiais įtaisymais.
KETURIŲ BOLIŲ ALLEYS
Kainos Prieinamos.
949-959 Willoughby Ave.
Tel STagg 2-3842

Svečiai iš Minersville

Dekoracijų dienos šventėje Brooklyne lankėsi **Kazimieras Senkus,** kuris turi taverną 140 Sunbury St., Minersville, Pa., ir **Alex Čeponis.** Jiedu aplankė ir Kultūrinį Centrą. Man teko šiuos du svečius susieiti pas Petrą Kapicką. Čia jie su Rušinskais ir su Domininku Mičiuliu šnekučiavosi. Alex Čeponis interesavosi susieiti Povilą Bernadišių. Pažadėjau jam dasiklausti Bernadišiaus antrašą. Alex Čeponis padėjo man porą dolerių už tą pasirūpinimą. Sau asmeniškai atsisakiau imti, patariau tuos $2 paaukoti dienraščiui Laisvei. Alex Čeponis taip ir padarė.

Kazimieras Senkus, pasklaidė dolerines, padėtas ant stalo, sako: tik devyni, noriu ir aš primesti Laisvei, bet ir čia negana. Išsiėmė valetą, išpešė dešimtinę, sako perduok tą Laisvei. Domininkas Mičiulis prašneko: seniai ir aš daviau Laisvei, šia dešimtinę ir nuo manęs! Kiek lukterėjęs D. Mičiulis sako: žinai, drauge Senkau, kad Laisvei dabar reikia stambesnės paramos. Jūs ir aš galime duoti po daugiau... Jei pats duosi dar dešimtinę tai aš duosiu dar dvidešimtinę. **Senkus** užgyrė Mičiulio propoziciją padėjo dar dešimtinę ir Mičiulis patiesė dvidešimtinę. Toje smulkioje sueigoje dienraščiui suteikta $52.00 paramos.

Būtų gražu, kad kiekvienoje sueigoje būtų prisimenama Laisvės padėtis ir pasirūpinama jai finansine parama.

Povilo Bernadišiaus antrašo dar nedasiklausiau. Būčiau dėkingas, kad jis pats ar kas kitas žinantys jo antrašą man praneštų. **P. Buknys.**

New Yorke policija, paprašyta viešbučių savininkų, susekė ir areštavo gražią mergšę Eileen June Ader, 18 metų. Ji šauniai pagyvenusi viešbučiuose už juos mokėdama beverčiais čekiais.

PEIST LANE DRUGS, Inc.
405 SO. 4th ST.,
Cor. Hewes St.
Brooklyn, N. Y.
Visokiausi vaistai, kosmetikai, kudikiam reikmenys, įvairūs daikteliai, ligonių kambariui reikmenys už griežtai žemas kainas.
RECEPTŲ SPECIALISTAI.
MAX PEIST, Ph. G.,
EDWIN LANE, Ph. G.
Tel. EVergreen 7-6238

GERI PIETŪS!
Kada norite gerų pietų, kreipkitės į
Lorimer Coffee Shop
Frank Domikaitis
Savininkas
417 Lorimer Street
Laisvės Name
Brooklyn, N. Y.
Kvepiančiai keptos ir virtos mėsos valgiai. Taipgi daržovių ir pieninių valgių gražus pasirinkimas.

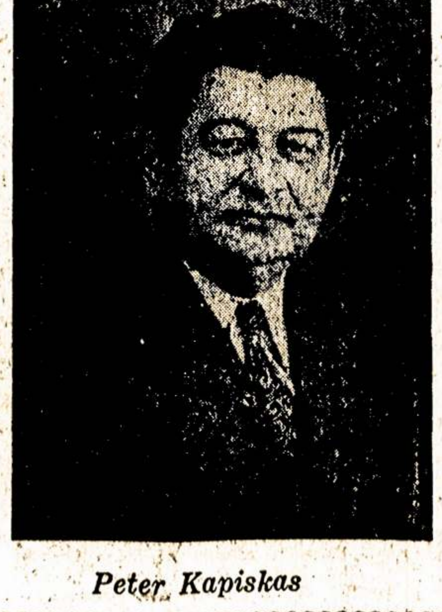
Peter Kapiskas

Peter KAPISKAS
BAR & GRILL
Degtinės, Vynai ir Alus
RHEINGOLD BEER & ALES
★
32 Ten Eyck St.
BROOKLYN, N. Y.
Tel. EVergreen 4-8174

PASKUTINIS UŽKVIETIMAS

Rytoj, birželio (June) 6 d., ALDLD 2-ros Apskrities didysis piknikas, Lithuanian Liberty Parke, 340 Mitchell Ave., Linden, N. J. Pradžia —nuo pietų.

Puiki dainų programa. Dainuos net du dideli chorai: Aido Choras iš Brooklyno ir Sietyno Choras iš Newarko.

Bus ir prakalbos. Kalbės ALDLD Centro sekretorius— D. M. Šolomskas.

Gerti ir valgyti bus iki soties.

Šokiai tęsis iki vėlumos, prie populiarės muzikos.

Užkviečiame atsilankyti visus! Ir atvykite anksti, idant turėtumėte užtektinai laiko pasižmonėti ir tyru oru pasidžiaugti, pakvėpuoti.

KELRODIS: Automobiliais iš Brooklyno Highway 1 į Linden, N. J., iki Woods Ave., po dešinei ir važiuoti iki Simson Ave., ir po kairei vieną bloką iki Mitchell Ave. Iš Elizabetho ar Newarko busu 44 iki Woods Ave., ir paeiti apie 3 blokus iki Simson Ave., kur bus po kairei ir Mitchell Avenue.

Traukiniais nuo Penn stoties iš New Yorko, 7th Ave. & 33rd St., galima važiuoti sekamomis valandomis: 11:40, 1:05, 2:10, 3:35, 4:08, 4:50.

Ypatingai dėl važiuotės niekas neturėtų susilaikyti nevažiavęs į šį pikniką. Brooklyniečiams ir newyorkiečiams Pennsylvanijos gelžkeliu labai patogu, traukinys privažiuoja beveik prie pat pikniko vietos, ir ten nuveža į apie pusę valandos.

Jeigu ir lytų, piknikas vistiek įvyks, nes pasikavojimui nuo lietaus labai daug patogios vietos pačiame parke.

ALDLD 2 Apskrities Komitetas.

New Yorke vedama kampanija sukelti fondą negrų kolegijoms pietinėse valstijose. Šiemet jau sukėlė $51,800.

EKSPRESU PRISTATOMA APDRAUSTI
"READY-TO-SHIP" PUNDELIAI
Į USSR (Apmokėtais Muitais) Ir į Visas Pasaulio Dalis.
Reikalaukit NEMOKAMO KATALOGO šiandien

"Susipažinimo" NUOLAIDA
50c • $1.00
Ant Mūsų 'Ready-to-Ship' Maisto | Ant Mūsų 'Ready-to-Ship' Drabužių
PUNDELIAI

WORLD TOURISTS INC.
18 WEST 23RD STREET • NEW YORK 10, N. Y.
TELEPHONE ORCHARD 4-4660

DANTŲ GYDYTOJAS
Dr. A. Petrika
221 South 4th Street
BROOKLYN, N. Y.
Tel. EVergreen 7-6868
Valandos: 9—12 ryte, 1— 8 vakare
Penktadieniais uždaryta.

TONY'S

UP-TO-DATE
BARBER SHOP
ANTANAS LEIMONAS
Savininkas
306 UNION AVENUE
GERAI PATYRĘ BARBERIAI

JŪSŲ AKYS yra JŪSŲ BUITIS
SAUGOKITE JAS GERAI
DUOKITE IŠEGZAMINUOTI SAVO AKIS IR "SUŽINOKITE TIESĄ APIE SAVO AKIS"
Jerome Hurwitz B. S. A. O.
OPTOMETRISTAS
Mes patys ištekiname stiklus, pritaikom jūsų regėjimui.
830 BROADWAY BROOKLYN, N. Y.
EV. 8-2123
Atdara kas vakarą iki 8-tos — Penktadieniais uždara

NUPIGINTAS PARDAVIMAS
Aukštos Rūšies Džiūlerių Sandėlio
Susidedant iš Daimantų, Platinų, Auksinių Daiktų, Gold Mountings, Daimantinių Vedybinių Žiedų, Moteriškų ir Vyriškų Auksinių Žiedų, Ir Auksinių Daiktų Visokių Rūšių.
Dailių Moteriškų ir Vyriškų Laikrodžių Didelis Pasirinkimas
Aukso ir Sterlingo Sidabro Ir Paauksuotų Džiūlerių. Taipgi Costume Džiūlerių Sulyg Vėliausios Dienos
Didelis Pasirinkimas Religijinių Daiktų.
PIRKITE DABAR IR TAUPYKITE PINIGUS
Rankpinigiai Palaikys Bile Daiktą Iki Jums Jo Reikės
ROBERT LIPTON
701 Grand Street Brooklyn, N. Y.
Telefonas STagg 2-2173