Darbo Žmonių Dienraštis
Kaina $7.00 Metams
Užsieniuose $9.00
Brooklyne $8.00
KOPIJA 5c

LAISVĖ
THE LITHUANIAN DAILY

LAISVĖ—LIBERTY
The Only Lithuanian Daily in the Eastern States.
427 Lorimer Street, Brooklyn 6, N. Y.
Telephone: Stagg 2-8878

No. 153 ★ ★ ★ Brooklyn, N. Y., Trečiadienis, Birželio-June 30, 1948 ★ ★ ★ Metai XXXVIII. Dienraščio XXX.

Kvislas

Asilas Paskui Slonių.
Apsivertėlio Nelaimė.
Gamta ir Žmogus.
Civilizacija ir Protas.
Pasimatysime!
Fašistas Lietuvišku Kailiu.
Rašo A. BIMBA

Į Philadelphia republikonai turėjo atsigabenę milžinišką slonių — guminį, išpūstą. Pasibaigė konferencija, orą iš sloniaus išleido, susidėjo į maišelį ir išsivežė!

Šis slonius puikiai pavaizduoja visus tos konvencijos darbus. Jie buvo išpūstas burbulas. Dewey ir Warreną susidėjo į maišą Wall Stryto karaliai ir išsivežė. Jie jiems priklauso ir jiems tarnaus, kur reikės ir kada reikės.

★ ★ ★

Demokratai žada nenusileisti. Kitą mėnesį į tą pačią Philadelphiją jie atsikraustys su tokiu pat išpūstu guminiu asilu. Jie sako, kad skirtumas bus tame, jog jų asilas bus pilnas **šalto oro** (cold air), o republikonų slonius buvo pilnas **šilto oro** (hot air).

★ ★ ★

V. Andrulis rašo Vilnyje:

"Berods, daugiausia nusivylęs žmogus republikonų konvencijoje yra Harold Stassen. Jis iš kailio nėrėsi pataikaudamas 'senai gvardijai.' Jis stojo už Mundt bilių, už Tafto-Hartley įstatymą. Iš liberalo jis virto reakcingiausiu kandidatu.

"Konvencijoj betgi jis vos susigraibė 166 balsus, bet ir tai neilgam."

★ ★ ★

Kaip svietas svietu gyvena, Amerika gal dar nebuvo mačiusi tokio nemalonaus pavasario, kokį praleidome rytinių valstijų žmonės. Vasaros pradžia irgi nežada nieko geresnio — kasdien lyja, kasdien šutina.

Kas blogiausia, tai kad nėra prieš ką protestuoti. Milijonus metų ant žemės gyvendamas žmogus neišmoko orą suvaldyti.

★ ★ ★

O gal jis nieko nedarytų, jeigu ir mokėtų? Labai galimas daiktas.

Daug ką jis gali padaryti, bet nedaro. Nedarą, nes proto neturi.

★ ★ ★

Paimkime mūsų didžiąsias upes. Neseniai Columbia upė patvino ir pridarė baisiausių nuostolių. Dabar skaitau, kad Britiš Columbijoje potvyniai pridarė neapsakomų nuostolių.

Betgi upes žmogus moka suvaldyti. Jei mūsų vyriausybė nors vieną dešimtadalį skirtų upų "aptvėrimui," ką skiria militarizmo reikalams, potvynių mes neturėtumėm.

★ ★ ★

Civilizacija ir protas neina ranka rankon. Moksle pasiekta daug, bet gyvenime tebetoleruojamos baisiausios nesąmonės. Atomas irgi pirmiausia panaudota žmonių žudymui, o ne jų gyvenimo gerinimui.

★ ★ ★

Liepos ketvirtoji jau čia pat. Du metiniai Laisvės piknikai — vienas Brooklyne, kitas Maynarde. Iš toli ir arti žmonės ruošiasi šiuose piknikuose dalyvauti.

Štai kas svarbu žinoti: Abiejuose piknikuose salės yra didelės ir gražios. Todėl neišsigąskite oro, nemiegokite namie, jeigu sekmadienio rytę ir būtų apsiniaukę.

★ ★ ★

Fašistas yra fašistas. Lietuviškas kailis nepadaro jį gražesniu bei doresniu.

Štai, pavyzdžiui, ką rašo Clevelando fašistinė Dirva:

"Minkštosios anglies darbininkams naujų algų nustatymo tarybose John L. Lewis daro visokias kliūtis ir prie susitarimo su kasyklų operatoriais nedasileidžia. Tarybose talkininkauja federalės valdžios atstovai, bet Lewis su jais nesiskaito."

Vadinasi, fašisto supratimu, operatoriai aniolai, o unijos vadai — velniai.

JUGOSLAVŲ KOMUNISTŲ VADOVYBĖS KLAIDOS IŠKELTOS

Nepaprastas Stovis Skelbtas Anglijoje

Darbiečių Valdžia Laužo Streiką Kariuomenės Pagalba; Streikai Persimeta ir į Šotlandiją

Londonas.— Londono laivakrovių ir upininkų bei marininkų streikas iššaukia vis daugiau simpatijos streikų kituose Anglijos uostuose ir streikai pradeda persimesti ir į Škotiją.

Streikai dabar jau išsivystė Liverpoolyje ir Glasgow darbininkai irgi rengiasi streikuoti.

Londonas. — Darbiečių valdžia kreipėsi į karalių, ragindama jį paskelbti nepaprastą stovį (nepaprastas stovis daug kuom yra panašus į karo arba apgulos stovius, bet žymiai švelnesnis).

Prisidengiant nepaprasto stovio legalumu, darbiečių valdžia pasiuntė į Londono ir kitų uostų sritis dešimtis tūkstančių karių, kurie padeda laužyti streiką.

Kaip valdžia praneša, Londono prieplaukose streikuoja 19,040 darbininkų ir 5,977 dirba. Bet unija sako, kad jokie krovikai ar jūrininkai nedirba, o dirbantieji yra specialiai samdyti streiklaužiai arba civiliais darbo drabužiais apvilkti kareiviai.

Čiangas Pripažįsta: Liaudis Nenugalima

Nankingas.— Čiangas čia kalbėjo grupei vadovaujančių mokslininkų ir veikėjų, ir pabrėžė, kad nugalėti komunistus karinėmis priemonėmis jis jau nesitiki. Faktinai Čiangas pripažino, kad komunistai turi gilią simpatiją liaudyje ir todėl yra nenugalimi. Jis sakė, kad tik reformos, pravestos nacionalistų pusėje, gali vesti prie laimėjimo, bet, kaip tai pabrėžiama čia liberaliniuose rateliuose, Čiangas apie reformas tik kalba, o nieko nedaro.

Paskutiniai Pranešimai

Berlynas. — Britų karinis komandantas Vokietijoje generolas Robinsonas įteikė aštraus tono protesto notą Tarybų Sąjungos karinei valdžiai Vokietijoje prieš traukinių sulaikymą. TSRS atsakymas duotas, kad traukiniai sulaikyti dėl techniškų sumetimų.

Roma. — Romos radijas skleidžia gandus, kad Tarybų Sąjunga siųsianti karius į Jugoslaviją. Iš Belgrado, vienok, pranešama, kad ten ramu ir gandai, kad karinis stovis įvestas, paneigti.

Tik vienoje provincijoje įvestas nepaprastas stovis, ir tai dėl poplūdžio, o ne politinės padėties.

Londonas. — Premieras Attlee pareiškė, kad "tiktai komunistai ir jų bendrakeleiviai kritikuoja Ameriką." Attlee netiesioginiai nurodė, kad partija imsis griežtų žingsnių prieš darbiečius, kurie kritikuoja vakarinių jėgų politiką.

Palengvino Tarpzoninį Vokietijos Važinėjimą

Berlynas. — Tarybinė karinė okupacijos valdžia paskelbė, kad civilių gyventojų susisiekimas tarp tarybinės ir vakarų zonų bus palengvintas. Bet traukinių susisiekimas tarp vakarinių zonų ir Berlyno tuo tarpu lieka sulaikytas. Tarybiniai pareigūnai, betgi, davė leidimą britams atvežti maistą į Berlyną vandens keliais, tai yra, kanalais, kurie jungia Berlyną su šiauriniu Vokietijos krantu prie Vokiečių marių, kurias valdo britai.

Izraelio Kairi Partija Įspėja prieš Nuolaidas

Tel Avivas. — Izraelio Suvienytoji Darbo Partija (kairieji socialdemokratai) čia atlaikė savo suvažiavimą, kuriame ragino Izraelio vyriausybę nedaryti nuolaidų anglo amerikietiškam imperializmui ir sudaryti draugingesnius ryšius su demokratinėmis Rytų Europos demokratijomis. Suvienytoji Darbo Partija neseniai atskilo nuo vyraujančios Socialdemokratų Partijos, kurios vadu yra premieras Ben-Gurionas.

Tokyo. — Nauji žemės drebėjimai buvo jausti vakar Japonijos šiaurinėse salose. Generolas C. F. Sams, Amerikos karinis komandantas srityje pareiškė, kad mažiausiai 1000 japonų žuvo.

TRUMANAS ATSISTATYDINS?

Minneapolis. — Pusiau liberalių demokratų organizacija ADA skelbia, kad Trumanas gali atsisakyti kandidatavimo.

Paryžius. — Moravios upė Jugoslavijoje išsiliejo virš krantų ir poplūdis apėmė Nišo ir Perotės miestus.

Jugoslavų Kritika Demokratijos Žymė

PARYŽIUS. — Darbininkiška spauda visoje Europoje nurodo, kad Jugoslavijos komunistų vadovybės kritikavimas, iškeltas Kominformo, yra savikritikos ir demokratingumo įrodymas. Iškeltoji kritika sulaužo į šipulius buržuazinės geltonosios Vakarų spaudos nuolatinius kaltinimus, kad naujose Rytų Europos demokratijose neviešpatauja laisvė ir negali būti nuomonių skirtumo.

Ypatingai čia spauda pabrėžia, kad vienas Kominformo kritikos punktų yra kaltinimas, kad Jugoslavijos Kompartijoje neviešpatavo vidujinė demokratija, ir kad to negalima toleruoti.

"L'Humanite" nurodo, kad ši atvira tarpsavinė kritika yra išraiška pasitikėjimo, sveikatingumo ir nepalaužiamumo be sustojimo žengti pirmyn naujųjų Europos socialistinių liaudies respublikų.

Lietuvių Kultūrinio Centro Reikalai

Laukiame Svečių Apsilankymo

Liepos ketvirtosios šventės proga Brooklyne lankysis daug svečių iš įvairių kolonijų. Aišku, jog daugelis jų norės aplankyti ir pamatyti mūsų Kultūrinio Centro įstaigą. Visi maloniai prašomi. Čia galėsite, kurie norėsite, palošti bolę (turime puikias "bowling alleys"), skaniai pasivalgyti ir minkštų gėrimų atsigerti. Tuomi paremsite savo lietuvišką įstaigą.

Svarbu ir tas, kad tie, kurie išgalite, prisidėtumėte finansiškai, pasipirkdami Namo Korporacijos šėrų. Mes dar turime keletą šimtų šėrų pardavimui. Dabar proga pasipirkti ir tapti savininku to gražaus, moderniško, didžiulio pastato ir viso jame esamo bei būsimo biznio. Vienas šėras kaštuoja 25 dolerius, bet kiekvienas gali pirkti tiek šėrų, kiek nori bei pajėgia.

Sekami prieteliai prisidėjo:

ŠĖRAIS

Jonas ir Adelė Gaitis, Brooklyn, N. Y.	$25.00
Charles Genys, Scranton, Pa.	25.00
Walter A. Brusokas, Brooklyn, N. Y.	25.00
Nellie Grybienė, Norwood, Mass.	25.00

Visais reikalais rašykite:
LITHUANIAN BUILDING CORPORATION,
427 Lorimer Street, Brooklyn 6, N. Y.

PASTABA: Lietuvių Kultūrinio Centro adresas: 110-06 Atlantic Ave., Richmond Hill, N. Y. Richmond Hill yra Brooklyno priemiestis.

Joe Louis Giria Robesoną ir Smerkia Reakcines Partijas

New Yorkas. — Pasaulinis bokso čempionas Joe Louis pareiškė, kad jis smerkia senąsias reakcines partijas, demokratus ir republikonus, kaipo negrų reikalų išdavėjus. Jis taipgi gyrė žinom. pažangų dainininką Robesoną kaip savo artimiausią draugą ir prietelį.

Louiso pareiškimas yra skaitomas labai svarbiu, nes jis turi plačią įtaką Amerikos negruose ir gyventojuose bendrai. Manoma, kad Louis susilaikė nuo pareiškimo iki šiol, nes nenorėjo pakenkti savo paskutinio bokso šansams, bet dabar aktyviau dalyvaus poltiniame gyvenime kaip kovotojas už negrų teises.

Vincas Grumblys Mirė Wilkes-Barre'je, Pa.

Wilkes - Barre, Pa. —Eva Cibulskienė iš čia telefonuoja, kad birželio 28 staiga mirė Vincas Grumblis, gyvenęs 13 Airy St. Šermenų apeigas atlieka graborius Liepus, South St. Wilkes-Barre, Pa. Apie laidotuvių laiką, vietą ir kitas informacijas bus pranešta vėliau.

ORAS

Šilta ir tvanka su lietumi pavakarėje.

Bulgarijos-Graikijos Derybos be Pasekmių

Washingtonas. — Bulgarijos diplomatinis atstovas čia pareiškė, kad jos pastangos susitarti su Graikijos atstovu dėl diplomatinių ryšių atnaujinimo liko be pasekmių. Bulgarijos atstovas nurodė, kad graikai, kurie pertraukė diplomatinius ryšius su Bulgarija nekuris laikas atgal, nepaduoda realistinių siūlymų ir nerodo noro susitarti.

Kominform Smerkė Tito, Kitus Vadus

Klaidingoji Vadovybė Linko į Nacionalizmą; Partijos Nugarkaulis Liko Atsparus Klaidom

PRAGA. — Jugoslavijos Komunistų Partijos vadovybė ir keli aukšti valdžios pareigūnai buvo griežtai pasmerkti Komunistinio Informacijos Biuro (Kominformo) suvažiavimo už palinkimą į nacionalizmą, koncesinę imperialistams psichologiją, nacionalizacijos ir socializacijos lėtinimą ir nedraugingą atsinešimą Tarybų Sąjungai.

Kominformas tose klaidose ir nusikaltimuose pasmerkė marš. Tito, jugoslavų atstovus Kominforme Edvardą Kardelij ir Milovaną Djilą ir saugumo ministrą generolą Aleksandrą Rankovicą.

Šis apkaltinimo ir kritikos aktas tilpo Čekoslovakijos Komunistų Partijos organe "Rude Pravo."

Apkaltinimas sako, kad Jugoslavijos vadai nekreipė pakankamai dėmesio į Komunistų Partijos vadovaujančią rolę, bet vietoje to ją ištirpdino plačiame liaudies fronte, tokiu būdu paneigdami partijos ideologinę vadovavimo rolę.

Nurodyta, kad nors Jugoslavijos vadovaujantieji komunistai žodiniai garbino Tarybų Sąjungą, jie tuo pačiu laiku vedė prieš ją šmeižto, nepasitikėjimo kėlimo ir neapykantos kampaniją. Ultra-nacionalistiniai motyvai reiškėsi Jugoslavijos vadovybės pareiškimuose ir Jugoslavijos Komunistų Partijos vadovybė tokiu būdu ištraukė savo partiją iš broliškos Kompartijų šeimos, iš internacionalistinio socializmo statybos fronto.

Jugoslavijos komunistų vadai krypo į nusileidimus kapitalistinėms imperializmo jėgoms ir pradėjo orientuotis į vakarus, kas gręsia pavojumi Jugoslavijos nepriklausomybei.

Demokratijos Stoka

Pagaliau nurodyta, kad pačioje Jugoslavijos Kompartijoje vyravo demokratijos stoka, kad priešingos Tito Kardelij linijai nuomonės buvo žiauriai užgniaužtos, ko negalima toleruoti marksistiniai leninistinėje partijoje.

Valstiečių Klausimas

Taipgi nurodyta, kad Tito vadovybė nukrypo nuo marksistiniai - leninistinio kelio paneigiant faktą, kad darbininkija yra socializmo statybos nugarkaulis. Tito ir jo draugai pareiškimais ir veiksmais bandė įrodyti, kad naujosios Jugoslavijos demokratijos nugarkaulis yra ne darbininkija, bet valstietija; paneigdama darbininkijos vadovaujančią rolę, sako apkaltinimas, Jugoslavijos Partijos vadovybė paneigė vieną pagrindinių marksizmo principų.

Pagaliau nurodyta, kad Tarybų Sąjungos kariniai ekspertai ir patarėjai Jugoslavijoje buvo traktuojami kaip nepatikimi svetimšaliai, kad jie buvo jugoslavų saugumo organų sekami ir kad civiliai TSRS patarėjai ir ekspertai Jugoslavijoje buvo lygiai traktuojami. Dabartinė Jugoslavijos vadovybė, sako apkaltinimas, tuomi parodė savo nusistatymą, kuris nemato skirtumo tarp užsienio imperialistinių jėgų ir broliškos Socialistinių Tarybų Respublikų Sąjungos.

Pasitiki Partijos Jėgomis

Pagaliau Kominformas nurodo, kad vadovybė turi savo klaidas pergvildėnti ir jas pripažinti, arba Jugoslavijos Komunistų Partija turės išrinkti naujus vadus. Kominformas prideda, kad jis pasitiki Jugoslavijos Kompartijos sveiku nugarkauliu, kuris pramatys vadovybės klaidingumą, atitaisys klaidas ir pasekmingai ves Jugoslavijos demokratiją ir liaudį į naujus didesnius laimėjimus.

Kaltinimo Suma

Kaltinimo teksto pabaigoje Kominformas sumuojančiai sako:

Informacijos biuras pabrėžia, kad pagrinde šių visų nurodytų Jugoslavijos Komunistų Partijos vadovybės klaidų yra nepaneigiamas faktas, kad vadovybėje per paskutinius penkis - šešis mėnesius atvirai nacionalistiniai elementai vyravo, kurie anksčiau maskavosi. Jugoslavijos Kompartija po ta vadovybe atsiskyrė nuo internacionalistinių tradicijų ir nuėjo nacionalizmo taku.

Jugoslavijos vadai, blogai orientuodamiesi tarptautinėje padėtyje ir įbauginti imperialistų grąsinimų, mano,

(Tąsa 5-me pusl.)

Graikijos Liaudiečiai Laimi prie Albanijos

Atenai. — Graikijos liaudies demokratinė armija pravedė aštrias kontr-atakas prieš monarchistus šiaurėje netoli Albanijos sienos Kozanės srityje. Toje pačioje srityje monarcho-fašistai dvi dieni atgal buvo pradėję savo atakas, bet buvo atblokšti. Monarcho-fašistai savo ilgai rengtoje ir garsintoje atakoje naudojo orlaivius ir didelius kiekius artilerijos šovinių. Iš Ioannos pranešama, kad apie 1000 liaudiečių atakavo monarcho-fašistų devintos armijos štabą.

LAISVĖ

LITHUANIAN DAILY, PUBLISHED BY
The Laisvė, Inc.
Every day except Sundays and Holidays
Established April 5, 1911
427 LORIMER STREET, BROOKLYN 6, N. Y. —:— Tel. STagg 2-3878

President, GEORGE KURAITIS; Secr.-Treasurer, NICK PAKALNIŠKIS
Editor, ROY MIZARA

SUBSCRIPTION RATES

United States, per year	$7.00	Canada and Brazil, per year	$8.00
United States, per 6 months	$3.75	Canada and Brazil, 6 months	$4.00
Brooklyn, N. Y., per year	$8.00	Foreign countries, per year	$9.00
Brooklyn, N. Y per 6 months	$4.00	Foreign countries, 6 months	$4.50

Entered as second class matter March 11, 1924, at the Post Office at Brooklyn, N. Y., under the Act of March 3, 1879.

Dėl Įvykių Berlyne

Berlynas šiandien ir vėl kreipia į save pasaulio akis. Ten verda krizė, ten vyksta "nesusipratimai", kurių pasekmių kol kas niekas nežino, bet vis tai nerimą žmonėse kelią nesusipratimai. Sovietai neįleidžia "trizonijos" berliniškėn sritin maisto, anglai neįleidžia Ruhro anglies, ir t.t.

Netenka ir sakyti, kad Berlyno "krizė" pareina iš nesilaikymo Potsdamo sutarties. **Kai Potsdamo sutartis buvo pradėta laužyti, tuomet ir kilo "nesusipratimas" po "nesusipratimo."**

Šiandien kiekvienas žmogus klausia: kodėl anglai-amerikiečiai - francūzai įsikibę laikosi Berlyno? Kodėl jie iš ten juo greičiau nesitraukia? Berlynas juk yra sovietinėje Vokietijos zonoje, toli nuo rubežiaus!...

Ir iš tikrųjų daug tiesos žmonės turi tokius klausimus statydami.

Berlynas — buvusi visos Vokietijos sostinė. Berlyną valdo keturių valstybių komandantūra — komisija ar komitetas. Berlyne buvo sudaryta keturių valstybių neoficialinė valdžia tam, kad iš to miesto būtų galima pravesti visas Vokietijos valdymas; kad iš to miesto būtų galima Vokietiją nunacinti, sudemokratinti ir tuomet įkurti vieną pastovią demokratinę valdžią visai Vokietijai.

Tokiu samprotavimu buvo pradėtas valdyti Berlynas ir Vokietija.

Tačiau, praėjus trejiems metams matome visai ką kitą. Anglija, Amerika, Francija ir tūlos kitos šalys nusitarė Vokietiją perskelti, sujungiant amerikiečių, anglų ir francūzų zonas vienon "Vakarų Vokietijon." "Vakarų Vokietijos" sostine paskelbtas Frankfurtas prie Main upės. "Vakarų Vokietijai" išleisti specialiniai pinigai, specialinės markės. Visa ekonomija ir politinė mašinerija ruošiama Vakarų Vokietijai. Jeigu taip, tai, aišku, valdymas visiems keturiems buvusiems talkininkams Berlyno savaime atpuola.

Tai kodėl Amerikai, Anglijai ir Francūzijai reikia šiandien tiek įsikibusiai laikytis Berlyno?

Iki šiol buvo manoma, jog Tarybų Sąjunga aklai paseks "Vakarus" ir sovietinę zoną Vokietijoje paskelbs paskyra valstybe.

Prieš virš savaitę laiko Varšavoje įvyko Tarybų Sąjungos ir kitų rytinių europinių valstybių užsienio reikalų ministrų konferencija. Kai tik žinios paskelbė, jog tokia konferencija vyksta, tuojau buvo pradėta spekuliuoti, ką gi ši konferencija nutars? Buvo "drąsiai spėjama", jog ši konferencija pasisakys už Vokietijos suskaldymą, už rytinės Vokietijos padarymą nepriklausoma valstybe.

Bet Varšavos konferencija padarė didžiulį tiems pranašams surprizą: **ji pasisakė už apvienytą Vokietiją.** Konferencija paskelbė, jog aštuonios europinės valstybės stoja už Vokietiją vieningą ir, žinoma, sudemokratintą.

Čia buvo dar sykį pabrėžta Potsdamo konferencijos nutarimų dėsnis: apvienyta demokratinė Vokietija!

Ši Varšavos konferencija ir kitą reikšmingą tarimą atliko: Ji pasisakė už tai, kad po to, kai vienerius metus laikinoji Vokietijos valdžia išgyvuos, turi būti ištrauktos visos kitų kraštų ginkluotosios pajėgos!

Vadinasi, apvienyta Vokietija turi būti palikta savo reikalus spręsti taip, kaip ji nori, — žinoma, ji privalėtų atlikti svarbiuosius Potsdamo nutarimus, liečiančius, pavyzdžiui, karo reparacijas ir kt.

Amerikoje jau seniai tūli kolumnistai ir laikraščiai pasisakė už tai, kad iš Centrinės Vokietijos kitų kraštų ginkluotosios pajėgos būtinai turėtų būti ištrauktos. O kai jos bus ištrauktos — taikos užtikrinimas bus kur kas didesnis.

Štai, Tarybų Sąjunga ir kitos septynios rytpietinės Europos valstybės ir sako: pradėkime rūpintis dėl ištraukimo iš Centrinės Vokietijos visų svetimų ginkluotų pajėgų!

Tik įsivaizduokime, kas įvyktų: jei dėl Vokietijos būtų susitarta, tai nesunku būtų taip jau susitarti ir dėl Austrijos. O tuomet nebeliktų jokio reikalo palaikyti kariuomenes nei Vokietijoje nei Austrijoje. Sovietinės armijos daliniai tuomet būtų ištraukti iš Vengrijos ir Rumunijos. Viskas, vadinasi, būtų išspręsta gražiausiai!

Deja, prie esamųjų sąlygų, atrodo, nebus galima nieko tuo atžvilgiu padaryti.

Wall stryto pajėgos, kurios trokšta naujo karo, diktuoja Amerikos ir Anglijos valdžioms, kad jos skaldytų Vokietiją; kad Vakarų Vokietija būtų padaryta ginklavimosi baze karui prieš Tarybų Sąjungą.

Greito karo pradėjimas iš Wall stryto ir Londono imperialistų programo dar vis neištrauktas!

Tai šiandien yra aišku kiekvienam, kuris turi akis ir ausis.

Taiką mylinčiųjų žmonių budėjimas neprivalo būti susilpnintas!

KAS KĄ RAŠO IR SAKO

AR ĮVYKS KATALIKŲ BAŽNYČIOJ SKILIMAS?

Ryšyje su įvykiais Čechoslovakijoje, Chicagos dienraštis Vilnis rašo:

Kiek laiko atgal katalikų hierarchija smerkė tūlus Čekoslovakijos katalikų dvasiškius už bendradarbiavimą su tos šalies komunistais.

Ar pasmerks ir archivyskūpą Beraną?

Jei pasmerks, reikia laukti katalikų skilimo Čekoslovakijoj. Gera dalis jų eis su valdžia ir pakeis savo nusistatymą.

Jei tačiau Vatikanas nieko nesakys arkivyskūpui Beranui, tai rodys, kad jis taikosi prie aplinkybių.

Kiek laiko atgal kardinolas Hlond (Lenkijos) buvo pas popiežių. Sugrįžęs jis sakė, kad Vatikanas nenustato visoms Europos šalims vieną strategiją, kad kiekvienos šalies katalikų vyriausybė galės savo strategiją nusistatyti.

Labai galimas daiktas, kad Čekoslovakijos katalikų vyriausybė nusistatys kooperuoti su valdžia, nors paviršutiniai.

Suskaldymas katalikų bažnyčios Čekoslovakijoje vestų prie to ir Vengrijoj ir kitose šalyse. Vengrijoj katalikų vyriausybė aiškiai prieš valdžią nusistačius. Suprantama, yra kunigų, kurie nenori eiti prieš liaudies valdžią. Jei nuo Romos atsimestų tokie žymūs katalikų dvasiškiai kaip Beran, tas paakstintų daugelį kunigų taip daryti.

Gal dėlto Vatikanas ir nelies ark. Berano ir kitų tokių Čekoslovakijoj.

Vatikanas turi didelių įeigų iš kai kurių Europos šalių, ypač Lenkijos. Katalikų susiskaldymas žymiai tai sumažintų. Vatikano galybė irgi būtų pažeista katalikų susiskaldymu Europoje.

"IKI GYVOS GALVOS..."

Nereikia pamiršti Italijos. Ten viešpatauja Amerikos galybės pastatyta klerikalinė vyriausybė. Chicagos Vilnis rašo:

Tūkstančiai jaunų amerikiečių paguldė galvas prie Monte Casino, Anzio ir kituose mūšių sektoriuose Italijoje. Jie kariavo nuoširdžiai ir nieko nesigailėjo, net gyvasties, kad tik fašizmas būtų sutriuškintas.

Italijos fašizmas sumuštas. Mussolinis žuvo. Jo pagelbininkai suimti ir sukišti į kalėjimus **iki gyvos galvos.**

Taip sakė mūsų militarinis tribunolas — **iki gyvos galvos.**

Po karo Italijos demokratija pradėjo vystytis ne tąja linkme, kokia patinka Wallstryčio rojalistams. Papūtė kiti vėjai.

Mums, Amerikos taksų mokėtojams, lėšavo šimtai milionų dolerių įsodinti Italijos valdžion Romos klerikalus. Po paskutiniųjų rinkimų Italijoje džiaugsmo banga persirito skersai išilgai Jungtines Valstijas (komercinėje spaudoje ir per radiją): "Komunizmas Italijoje sumuštas, demokratija triumfuoja!"

Mūsų pastatytas premieras, klerikalas Alcide de Gasperi šiomis dienomis paskelbė amnestiją.

Iš kalėjimo paleisti visi buvę Mussolinio pagelbininkai, kuriuos mūsų pačių militarinis tribunolas buvo nuteisęs kalėti **iki gyvos galvos!**

Taip, iš kalėjimo paleistas buvęs Mussolinio "darbo fronto" budelis Edmondo Rossini, fašistų senato pirmininkas Luigi Federzone ir kiti stambūs fašizmo tūzai.

Amnestija suteikta ir pabėgėliui budeliui Giuseppe Bottai. Jis net negavo nei paragauti kalėjimo duonos. Mat, karui baigiantis paspruko į Vokietiją ir iki šiol buvo mūsų šeriamas vakarų zonoje Vokietijoje.

Kyla klausimas: Už ką žuvo tūkstančiai mūsų jaunų vyrų prie Monte Casino ir Anzio?

SUGRĮŽO IR DŽIAUGIASI

Iš Lietuvos išbėgusių tarpe randasi nemažai profesionalų. Jų tarpe buvo ir Dr. Sipavičius. Bet jis rimtai apsigalvojęs sugrįžo Lietuvon. Dabar jis rašo:

1944 m. vasarą aš su savo šeima dar buvau Vienoje ir gyvenau amerikiniame miesto sektoriuje, Broerstrasse gatvėje. Ant manęs buvo "DP" kleimas ir aš, gydytojas su 18 metų stažu, ilgai niekur negalėjau rasti darbo. Po ilgų vargų man pasisekė gauti darbą ligoninėje, bet man, plaučių ligų specialistui, pavedė infekcinius ligonius. Visi mano prašymai ir protestai buvo veltui. Aš turėjau būti viskuo patenkintas, juk aš buvau beteisis žmogus — išvietintasis.

Aš sužinojau, kad Vienoje yra tarybinis atstovas repatriacijos reikalams, aš kreipiausi į jį ir greitai atsiradau gimtajame Kaune. Čia aš gavau butą ir greit buvau paskirtas tuberkuliozės sanatorijos Panemunėje direktoriaus pavaduotoju. Dabar, po ilgų metų, man vėl atvertos perspektyvos moksliniam darbui.

Dr. Leonardas Sipavičius,
Kaunas, Donelaičio 14, but. 1.

New Yorkas. — Republikonų prezidentinis kandidatas Dewey pareiškė, kad jis kartu su Warrenu padarys bent du maršrutu po visą šalį prieš rinkimus. Jis pridūrė, kad kai kuriuose republikonų rateliuose viešpataujantis perdidelis optimizmas yra nepateisinamas ir kenksmingas pačiai republikonų partijai.

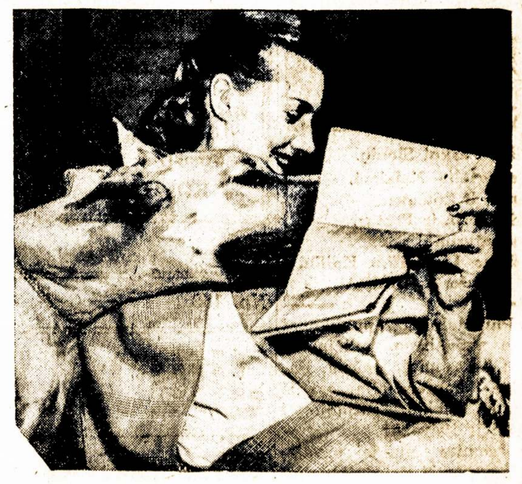

June Lockwood su savo šunimi apžiūri savo sutartyje su namo savininku esantį punktą, kuris neleido jos išmesti iš buto už šuni. Chicagietis teisėjas parokavo, kad pažymėjimas sutartyje, jog nevalia laikyti "gyvulių," nesiskaito, nes vienas šuo nesąs "gyvuliais." Vienas priebalsis "s" pakeitė visą dalyką teisėjo sprendime.

Tiems Lietuviams, Kurie Dalyvaus Delegatais Naujosios Partijos Suvažiavime Philadelphijoje

Suvažiavimas naujai partijai įkurti, kaip žinia, įvyks š. m. liepos-July 23 ir 24 dd. Philadelphijoj.

Suvažiavime dalyvaus daug ir lietuvių amerikiečių. Daugelis jų norės gauti nakvynių pas lietuvius, daugelis norės susipažinti su Philadelphijos lietuviais.

Mes čia, Philadelphijoje, tuo reikalu jau rūpinamės, ieškodami svečiams kambarių.

Taigi tie, kurie jau esat išrinkti vykti į naujosios partijos kūrimo suvažiavimą, arba kurie būsite išrinkti, jei norite gauti pas lietuvius kambarių, praneškite. Rašykite: **A. J. Smith, 5809 N. Fairhill St., Philadelphia, Pa.**

A. J. Smithas pasiųs jums vardus ir adresus kambarių savininkų ir jų adresus, kad galėtumėt iš anksto žinoti, kur ir pas ką apsistosite.

Būtų gera, jei praneštumėt, kokią dieną ir valandą atvažiuosite — galėtumėm jus pasitikti.

Pakartoju: visais kambarių reikalais kreipkitės pas A. J. Smitą viršuje nurodytu adresu. **Trakimas.**

VILNIAUS VALSTYBINIO UNIVERSITETO MOKSLINĖ KONFERENCIJA

Vilniaus Universitete įvyko mokslinė konferencija.

Konferencijos plenariniame posėdyje su dideliu susidomėjimu buvo išklausytas prof. J. Žiugždos pranešimas "Tarybų Sąjungos pagalba lietuvių tautai, kovojusiai už savo valstybingumą ir nepriklausomybę."

Istorijos - Filologijos, Teisės, Ekonomikos, Gamtos, Miškų Ūkio, Fizikos-Matematikos, Chemijos ir Medicinos mokslų sekcijose iš viso buvo išklausyta apie 50 mokslinių pranešimų. Jų tarpe pažymėtini — docento M. Ročkos "Donelaičio eilėdara", prof. P. Galaunės "Lietuvių dailininkai Peterburgo Meno Akademijoje", prof. V. Sezemano "Tapatybės dėsnis formalioje ir dialektinėje logikoje", docento E. Meškausko "Statistinio metodo reikšmė reiškinių dėsningumui nustatyti" ir kit.

Ekonomikos mokslų sekcijoje dauguma apsvarstytų pranešimų buvo skirti aktualiems Lietuvos liaudies ūkio išvystymo klausimams. Vyr. dėstytojas Z. Markevičius padarė įdomų pranešimą apie respublikos durpių kuro pramonės išvystymą. Vyr. dėstytojas J. Pauliukonis savo pranešime smulkiai išnagrinėjo Tarybų Lietuvos mėsos pramonės žaliavos bazės dabartinę padėtį ir tolimesnes jos išvystymo perspektyvas.

Gamtos ir miškų ūkio sekcijoje docentas M. Jankauskas padarė pranešimą apie Lietuvos pušynų tipą, jų augimą ir našumą, prof. J. Dagys išstojo su pranešimu apie naujas pažiūras į augimo medžiagų fiziologinę funkciją.

Prof. M. Kaveckis savo pranešime plačiai nušvietė klausimus apie mineralines žaliavas.

Medicinos mokslų sekcijoje prof. J. Kairiūkštis skaitė pranešimą apie jo ištirtą naują gydymo preparatą — neobenzinolį. Prof. Kairiūkštis papasakojo apie neobenzinolo preparatų veikimą ir jų patobulinimą. Šiam naujam gydymo preparatui taip pat buvo paskirti prof. V. Girdzijausko, vyr. dėstytojo J. Runkevičiaus ir vyr. dėstytojo M. Horodničienės pranešimai.

Konferencijos darbuose dalyvavo atvažiavę iš Maskvos svečiai, Maskvos Valstybinio Universiteto profesoriai K. Bazilevičius ir M. Razgonas.

Koresp.

Tarybų Lietuvos Žemės Ūkio Kooperacijos Vystymasis

Lietuvos žemės ūkio kėlimo problemos, surištos su perėjimu nuo sėjos ranka prie sėjos mašina, nuo kūlimo spragilu prie kūlimo motorine kuliamąja; nuo arimo senovišku arklu prie arimo moderniškų traktoriumi

Rašo J. STANYS

(Pabaiga)

Šie pasėliai pirmoje eilėje sudaro pašarų bazę gyvulininkystės fermoms, kurios įsteigtos daugelyje draugijų, ir tarnauja kergimo punktams išlaikyti. Ir be to, darbas visuomeniniuose kooperatinių pasėlių plotuose suteikia nariams papildomas pajamas.

Valstybė pritaria draugijų narių pageidavimams ir perduoda draugijoms laisvas valstybinio fondo žemes.

Visuomeninės žemės plotus apdirba draugijų nariai, kurie šiam tikslui paskiria laisvą nuo darbo savo ūkiuose laiką. Už savo darbą draugijų nariai gauna dalį derliaus, atsižvelgiant į gautojo derliaus rezultatus ir proporcingai pagal atliktąjį darbą.

Gražūs pasisekimai

Kooperatiniai pasėliai buvo pradėti plėsti 1947 metais, ir jų rezultatai su kaupu pateisino įdėtąjį darbą. Draugijos gavo sėklų atsargą sekančiųjų metų sėjai, aprūpino pašarais kooperatin. gyvulius ir išdalino nemažai grūdų šių pasėlių plotuose dirbusiems nariams. Daugelis narių už palyginamai trumpą darbo laiką gavo po 200-300 kg. grūdų. Pavyzdžiui, Zarasų apskrityje 108 ha plote buvo nuimtas po 810 klg. derlius iš hektaro, Raseinių apskrityje 263 ha plote po 1000 klg. iš hektaro, o Skaisgirio draugija gavo po 1,230 klg. iš hektaro.

Be savo pagrindinės gamybinės veiklos žemės ūkio draugijos taip pat atlieka iš savo narių ir kitų valstiečių žemės ūkio produktų supirkimą ir jų realizaciją miestuose.

1947 metais žemės ūkio kooperacijos sistemos krautuvėse ir valgyklose buvo parduota gyventojams 10 proc. daugiau produktų, negu buvo draugijų numatyta. Draugijos, supirkdamos produktus pas savo narius ir nekooperuotus valstiečius, neturi tikslo pasipelnyti parduodant tuos produktus. Jos padeda valstiečiams našiau leisti savo darbo laiką, atpalaiduoja juos nuo būtinumo vežti savo produktus į rinkas, tiekia tuos produktus rajonams, kur yra didesnė paklausa.

Draugijų tinklo augimas

Pirmųjų draugijų, susiorganizavusių 1946 metais, sėkmingas patyrimas ir nuolatin. vyriausybės parama visuose draugijų sumanymuose, padėjo išpopuliarinti žemės ūkio kooperaciją Lietuvos valstiečių tarpe. Iš visų Lietuvos TSR apskričių gaunamos žinios apie draugijų augimą ir vystymąsi.

Jeigu 1947 metais draugijos organizavosi valsčiuose, tai 1948 metais draugijos jau pradėjo organizuotis apylinkėse.

Daugelis draugijų, esant dideliam narių skaičiui, išsidalina į keletą atskirų draugijų.

Reikia pasakyti, kad draugijų ir jų narių skaičius 1948 metų vasara padidės ne mažiau kaip 50 procentų.

Vyriausybė išskyrė 1948 metų žemės ūkio draugijom avansus — 30 milijonų trumpalaikių ir 6 milijonus rublių ilgalaikių kreditų.

Tik per 1948 metų sausio ir vasario mėnesius kooperatinės draugijoms iš sąjunginių respublikų jau gauta žemės ūkio mašinų ir inventoriaus daugiau kaip už 3 milijonus rublių.

Vismos draugijoms iš Klaipėdos "Artojo" superfosfato fabriko išsiunčiamos trąšos. Iš viso vien tik pavasario sėjai draugijos gavo 30 tūkstančių tonų trąšų.

Žemės ūkio draugijos dabar žymiai išplečia savo veiklos diapozoną. Visose draugijose, esančiose arčiau didesnių centrų, organizuotas šiltdaržių ūkis. Viso pavasarį numatyta turėti apie 10 tūkstančių inspektų rėmų. Daugelyje draugijų pradedama vystyti bitininkystė, pagaminama šimtai avilių, separatorių medui ir kitų bitininkystės reikmenų.

Prienų ir Joniškio žemės ūkio draugijos jau pragarsėjo respublikoje savo medelynais.

Lietuvos valstiečiai išrinko tikrą ir teisingą kelią savo kultūrinio ir materialinio gerbūvio išvystymui.

Darbo žmogus yra laimingas tada, kada galingas, o galingas tada, kada organizuotas ir apsišvietęs. Ar jau priklausote darbo žmonių reikalus ginančioje draugijoje? Ar gavote jai naujų narių?

MOTERŲ ŽINIOS

Kas nors iš mums mielų žmonių atidavė gyvybę už laisvę nuo fašizmo. Tačiau ateities laisvė ir taika priklausys tiktai nuo gyvųjų budrumo. Mobilizuokit žmones taikai užrašymu dienraščio Laisvės!

Moterys Senųjų Partijų Konvencijose

Atėjo gadynė, kada moterys turi balsą. Jos pradeda išmokti ir jį vartoti. Priedams, visos šalies gyventojų apie pusė yra moterys, o balsuotojų didesnę pusę sudaro moterys. Niekas, net republikonų partija negalėjo išvengti neįsileidusi į savo politinę konvenciją moterų.

Taigi, šių metų konvencijoje republikonai turėjo virš šimto delegačių, neskaitant būrio kitų moterų: palydovių savo vyrų, atvykusių pasidairyti naujų pažinčių, pabaliavoti, parodyti savo skrybėles.

Republikonų Žvaigždė

Konvencijon buvo atvykusi ir pakviesta kalbėti ilgaliežuvė Clare Boothe Luce, kurį visaip išsiekino, išdergė visus ir kiekvieną vadovaujantį asmenį, kuris nori taikos mūsų šaliai ir pasauliui, kuris nori žmonėms gerovės. O komercinė spauda ir radio ją išgyrė, tarsi kokį stebūklą.

Poniulė, kurios Connecticut žmonės greitai atsikando jai buvus anais metais iš tos valstijos kongresmane, kurios nei šunų gaudytoju žmonės neberinktų, žinoma, užtikrino republikonų partijos laimėjimą. Užtikrino tomis dienomis, kada jos kolegos republikonai kongresmanai ir senatoriai išsiskirstė atostogų nubalsavę liaudies jaunimui draftą, verstiną militarinę tarnybą.

Ponia Luce pritarė Amerikos užvaldymui pasaulio, o to be armijų ir be karo nepadarysi.

Kita konvencijos žvaigždė, kaip jau galima suprasti iš konvencijos išdavų, buvo ponia Dewey. Nominavus jos vyrą kandidatu į prezidentą, poniai Dewey, kaipo "busimai pirmajai leidei," sušaukta spaudos konferencija.

— Kuo gi geru šalies valdymui prisidės ji? Kokia jos politika? — bėrėsi klausimai.

Poniulė papasakojo, kaip jos berniukai jai įsakę ir kaip jinai nupirko jų tėvui, savo vyrui kaklaraištį...

Maždaug tokio kalibro buvo didžiuma republikonių delegačių ir viešnių, kurios prižadėjo bemaž pagimdyti dangaus karalystę ant žemės bile tik žmonės išrinktų republikonus valdžion, į kongresa ir į senatą. Jos karštai katutes plojo Hooveriui. Tam pat Hooveriui, kuris pirm rinkimų pažadėjęs žmonėms po vištą kožname puode ir po du auto garadžiuje, po rinkimų buvo įvedęs "gerovę už kampo", kurio kampo eilinis žmogus nepaiėgė daeiti. Tai tam pačiam, kuris buvo įvedęs beduonių linijas, kurio pavaldiniai generolai šaudė nuvykusius į Washingtoną prašyti bonų veteranus.

Ponios republikonės visai nesirūpino, kad milionams Amerikos moterų ir vaikų stoka maisto dėl pabrangusių kainų. Ko joms rūpintis, daugelis iš jų žarsto milionus dolerių, už kuriuos nepraliejo nei lašo prakaito. Didžiuma net nežino bent ko apie kainas, nes maistą joms superka ir pagamina samdytos tarnaitės.

Ko joms, pagaliau, rūpintis, kad darbo moterys neturi namų, kuomet jos, ponios, turi žiemnamį Floridoje ar Kalifornijoj, vasarnamį Maine valstijos pajūriuose, Kanadoje ar kur nors Europoje. Ir puikiausiuose viešbučiuose puikiausius kambarius pakelyje.

Argi joms rūpės nebuvimas prižiūrėtuvių vaikams, kada joms, net neturinčioms jokio užsiėmimo, vaikus aukli specialistės slaugės.

Ar jas baugina karas joms žinant, kad jų sūnelis, koks nors kompanas, bus atrastas "nepavaduojamai svarbiu" savo bizniui, nereikės trempti, volioti purvą savimi ir rinkti į save kulkas, kaip kad tenka eiliniui kariui esant mūšiuose.

Neišmintinga būtų ta darbininkė moteris, kuri republikonų laimėjimo lauktų ir iš to tikėtųsi ko nors gero.

A.

SMULKMENOS

Rašo Dr. Baltrušaitienė

Medikalė profesija gerbia atmintį Hippokrato, kaipo "medicinos tėvo."

Jis pirmasis atskyrė mediciną nuo religijos ir filozofijos.

Žmonės manydavo, kad ligos paėjo nuo užrūstinimo dievų. Hippokratas įrodė, kad atsakomingas pats žmogus, ne dievai.

Jis pirmasis ištyrė žmogų idant atspėjus jo ligą.

Jis tėmijo jo odos spalvą.

Jis stebėjo akis ir veido išraišką.

Jis ėmė atydon laipsnišką temperatūrą, kaipo ligos žymę.

Daktarai tai daro ir po šiai dienai. Nuo to laiko daug dadėta prie pažinimo ligotumo. Daktarai per tuos 2,300 metų prisilaiko Hippokrato etikos kodekso.

★

Walt Whitman sako: "Aš esu dalis viso to, kas buvo, ir išsiskirsčius mano kūnui jis taps dalimis visos ateities kūnų."

Jis iš to daro išvadą, kad mumyse yra susirinkusios dalelės doriausių ir nedoriausių praeities gyvių ir jogei mūsų kūno dalelės prisidės prie sutvėrimo kaip būsimų padoriųjų, taipgi ir nepadoriausiųjų žmonių.

Vaduojantis tuo išvedimu negalima savintis sau dorybę, o pasmerkti kito nedorybę, nes, mat, iš esmės esame iš dalies dori ir nedori.

Įdėjimas druskos į vandenį spalvingai marškonei suknelei plauti prilaiko spalvas. Kitos plovėjos sako sėkmingai vartojančios biskelį amonijos tam pat tikslui. Amonija kartu minkština ir vandenį. Paskutiniam perplovimui vartoja acto apie šaukštą kvortoje vandens.

Prie Žemaitės Kapo

Rašo J. BULOTA

Gležnučiais žaliais pavasariniais lapais nusagstytos laukščios beržo šakelės svyra ant granitinės knygos. Knygos viršelyje — bronzinis bareljefas. Į mus žvelgia, kiekvienam lietuviui artimi ir brangūs, didžiosios liaudies rašytojos Julijos Žemaitės bronzoje įamžinti veido bruožai. Kuklus paminklas ant didžiosios

rašytojos kapo, kuklus ir paprastas, kaip ir pati rašytoja, kaip ir tas lietuviškas kaimas, kurį taip puikiai atvaizdavo savo veikaluose rašytoja.

Buržuazinės Lietuvos valdovai nemėgo liaudies rašytojos. Didelius ir brangius paminklus jie statė Lietuvos liaudies engėjams, engėjams tos liaudies, kurios ištikima duktė buvo Žemaitė. Buržuazinė vyriausybė nesirūpino apie jos atminimo išlikimą, nesirūpino rašytojos kapu. Apie tai pasirūpino liaudis, kuri tapo tikroji savo krašto šeimininkė.

Nuo 1921 m. gruod. mėn. 7 d., kada Marijampolės kapuose buvo palaidota Julija Žemaitė, jos kapą aplankė šimtai tūkstančių žmonių. Kiekvienas marijampolietis, kiekvienas lietuvis, atvykęs į miestą, laiko savo pareiga aplankyt baltaliemenių beržų saugojamą rašytojos kapą.

Julija Žemaitė aistringai mylėjo jaunimą. Ir jaunimas nepamiršo jos. Vos tik pasirodo pirmosios pavasario žibutės, moskleiviai papuošia jomis rašytojos kapą. Vasarą Žemaitės kapas visuomet skęsta gėlėse, pasodintose darbščiomis jaunuolių rankomis. Kapą dažnai aplanko gimnazijų, mokytojų seminarijos, prekybos ir amatų mokyklų, žemės ūkio technikumo ir kitų skaitlingų miesto mokyklų moksleiviai, darbininkai, valstiečiai, inteligentai.

Vyresnio amžiaus marijampoliečiai gerai atsimena rašytoją, kurią jie pažinojo asmeniškai. Paskutiniuosius savo amžiaus metus Julija Žemaitė gyveno advokato Andriaus Bulotos šeimoje Marijampolėje. Hitleriniai plėšikai nužudė advokatą Bulotą ir jo žmoną, sudegino namus, kuriuose gyveno rašytoja. Žemaitės atmintis tačiau pasiliko gyva marijampoliečių širdyse.

Rašytojos kapą amatų mokyklos mokiniai neseniai aptvėrė gražia tvorele, apsodino gėlėmis kapą ir pro jį einančią aleją. Gegužės 31 d. suėjo 103 metai nuo rašytojos gimimo dienos. Marijampolės visuomenė tinkamai atžymėjo šią datą. Tą dieną prie Žemaitės kapo atvyko tūkstančiai žmonių, ant kapo buvo padėta daugybė vainikų.

Toji daugybė vainikų ir gėlių rašytojos kape liudija apie Lietuvos darbo žmonių didžiausią pagarbą ir meilę savo liaudies rašytojai.

New Yorke įvykusioje madų parodoje, surengtoje Jungtinių Tautų pagalbos vaikams amerikinės sekcijos, Francine Gerbasio dėvi bulvių maišu, vaizduojančiu aprėdą karo nuteriotos Europos biednuomenės vaikų. O greta jos Joseph Malus parodo, ant kiek geriau atrodo gražiai aprengtas vaikas.

Tokį Kelią Patarė Ėjimui Prie Taikos

James Yen, Kalbėdamas Apie Masių Mokslinimą, Sekamas Pastabas Daro:

"Karas nesuartino net pačius alijantus, nors visas pasaulis suartintas taikos reikalu.

"Pasaulinė taika įvyks tik tuomet, kuomet lygybė ir saugumas viešpataus visai žmonijai. Be to visokios sutartys, planai veltui.

"Pirmutiniai planai ir mintys turi būti: kaip pašalinti priespaudą, badą ir ignoraciją. Ramūs žmonės yra taikūs. Tačiau kuomet juos slėgia bloga valdžia, ignoracija ir badas, tai negali ten būti ramybės neigi taikos.

"Taikos siekimas taip, lyg kad jis būtų savaime išrišimu visko, neatsižvelgiant į pamatines priežastis karo, yra apvainikavimu kvailumo, mūsų kvailybių amžiaus.

"Trys ketvirtadaliai pasaulio žmonijos glūdi po letena blogų valdžių: jie bemoksliai, blogai minta ir yra ligoms aukomis. Todėl pirmutiniai planai turėtų būti daromi visus tuos blogumus prašalinti: kaip juos mokyti, kaip sveikatą gerinti, gerai maitinti, šviesti ir išmokyti savivaldystę suprasti. Iki to laiko, kol to neatsieksime, mūsų taikos planai yra beprasmiai.

"Mokslinimas paprastuoju būdu neatitinka reikalui. Mokymas turi vykti atsistatymo keliu: turi mokytis beveikiant, mokyklą lankant turi atsistatyti.

"Norint taikos programą pravesti, pamatiniu dėsniu yra širdingiausis branginimas žmogaus esybės.

"Paprastai tuli inteligentiški, geros valios žmonės turi palinkimą pamatuoti pasaulinį planą tuo, ko, jų manymu, žmonijai reikia, neatkreipiant domės į tai, ko žmonės nori. Jeigu nesusipratę žmonės nori to, kas jiems negera, tad reikia mokslo ir įrodymų, kad jie suprastų, jog tas jiems negera. Tuomet nereikės prievartos naudoti."

Johanna.

Nuoširdi Padėka

Nelaimėje žuvus mano mylimam vyrui, darbo klasės reikalų gynėjui, Fredui Abekui-Akelaičiui, neapsakomai skaudus momentas teko pergyventi. Pildant jo paties prašymą, jo palaikai likosi krematorijoje sudeginti. Be to, velionis,

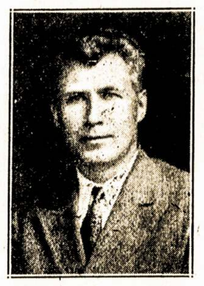

Fr. Abekas-Akelaitis

gyvas būdamas, nekartą yra pasakęs: "Mirusiam geriausias paminklas—tai vykdymas jo idėjos."

Kadangi Fredas Abekas nuo pat jaunystės dirbo pažangiame judėjime, kad greičiau darbo žmonės pasiliuosuotų iš kapitalistinės vergijos ir net organizacines pareigas eidamas žuvo, tai plati Amerikos lietuvių visuomenė išėjo prieš jo norą ir matė būtiną reikalą pastatyti jam antkapį ir jo palaikus perkelti į Lietuvių Tautiškas Kapines, kad galėtų visuomenė atlankyti jo kapą ir dažnai prisiminti jo darbus.

Aš su tuom sutikau ir visuomenės norą išpildžiau. Nupirkau lotą ir palaikus perkėliau jausdama, kad minimas paminklas (antkapis) nupirktas ne kaipo ypatai, bet kaipo simbolis, kuris atžymi jo didelius visuomeniškus darbus. Jis ir pasiliks visuomenės žiniai.

Plačios visuomenės nupirktas antkapis oficialiai likosi atidengtas Kapų Puošimo dienoje, kur tūkstančiai žmonių dalyvavo.

Čia noriu širdingai padėkoti antkapio statymo rūpestingam komitetui: S. Vėšiui, A. Juriui, J. Skeberdytei, M. Žaldokui, A. Jonikienei ir visai plačiai visuomenei, kuri prisidėjo prie jo nupirkimo. Taipgi dėkoju antkapio atidarymo programos dalyviams: programos vedėjui M. Žaldokui, kalbėtojams S. Vėšiui, A. Jonikienei: LKM Chorui ir Roselando Aido Chorui, kurie sudainavo po kelias atitinkamas dainas.

Velionio darbai aukštai įvertinti plačios visuomenės, bet jei jis, Fredas Abekas, galėtų prabilti, jis pasakytų: — Aš daugiau džiaugčiausi, jei jūs, likusieji, daugiau dirbtumėte už greitesnį pasiliuosavimą iš po kapitalistinės vergijos ir skubesnį įvykdymą tikros laisvės darbo žmonėms.

Nes jis dėl tos idėjos dirbo ir eidamas ištikimai organizacines pareigas mirė.

Dar kartą tariu nuoširdų ir darbininkišką dėkui visiems prisidėjusiems prie to didelio pagerbimo darbo!

K. Abekienė ir šeima.

Šeimininkėms

Šį Skyrių Veda E. VITART

ISPANIŠKAI KEPTA MĖSA

4 kavalkai avienos (shoulder chops)
vienas svogūnas
biskis citrinos sunkos
puodukas tomačių
pusė žalio pipiro
biskis druskos
puodukas smulkiai supjaustyto kumpio.

Gerai apkepink mėsą skauradoje. Sudėk į kepamą blėtą. Pasudyk, užberk pipirų. Supjaustyk smulkiai svogūną ir žalią pipirą. Supilk ant viršaus. Užpilk tomatėmis ir citrina. Gerai pakepink kumpį skauradoje ir supilk ant viršaus visko. Gerai uždengk ir kepk vidutiniai karštame pečiuje apie valandą laiko.

Jei nori bulvių prie mėsos, tai irgi kartu pečiuje gali kepti. Čia bulvės gana gerai pritiks.

Philadelphia, Pa.

Marė Ramanauskienė

Lietuvių Moterų Klubas atlaikė susirinkimą birželio 19-tos vakarą, 735 Fairmount Ave. Narės buvo šauktos atvirutėmis ir atėjo pagirtinai skaitlingai.

Perbėgus greitai klubo reikalus, pabaigoje, pirmininkė d. H. Merkienė pakėlė klausimą prezidentinių rinkimų ir paaiškino Henry A. Wallace trečiosios partijos skirtingumą nuo kitų partijų ir reikalingumą įsirašyti į Progressive Citizens of America ir darbuotis kiek tik galint.

Kilo ir diskusijos. Darbininkiškų reikalų klausime—ką reiškia darbininkų vieningumas; ką mes esame patyrę per savo gyvenimą dirbtuvėse ir streikų laiku — buvo pakviestos ir kalbėjo draugės: J. Šapranauskienė, Kavosky, Nellė Griciūnienė, Marė Ramanauskienė.

Baigusis diskusijoms, gražus būrys pasižadėjo darbuotis prezidentiniuose rinkimuose ar juos paremti. Į Henry A. Wallace rinkimų klubą įsirašė 19 narių su $19.

Pirmininkė paaiškina, kad dabar prasidės surprizo pokiliukas (surprise party) pagerbimui mūsų klubo narės Mary Ramanauskienės, nei jai sukanka 75 metai birželio 24-tą, 1948 m. Kilo sveikinimai ir geriausi linkėjimai jai geros sveikatos ir darbuotis gerovei mūsų klubo ir kitiems darbininkiškiems reikalams.

Šiam pokiliuko surengimui pasidarbavo d. T. Šaulinskienė, iš anksto pakalbino nares, kad prisidėtų su kuo katra gali. Tad buvo puikiai paruoštas stalas, nudėtas įvairiu maistu ir gėlėmis.

Paprašiusi visų nusiraminti, d. Ramanauskienė tarė širdingiausį dėkui už tai, kad mes ją taip pagerbėm. Sako — brangios draugės, aš to visai nesitikėjau. Stebiuosi, kad jūs esate tokios draugiškos. Aš čion dar neseniai esu tarpe jūsų, bet jūs philadelphietės man pridavėt tiek gerų jausmų ir energijos, jog aš nesijaučiu savo metų, tai ir pasilieku visuomet su jumis.

Taipgi turėjome ir svečių vyru. Dalyvavo R. Merkis, S. Kavalchuk, S. Reikauskas. Plėta, F. Walant.

Sekantis klubo susirinkimas įvyks liepos 24-tą, 735 Fairmount Ave. Apie tai dar bus priminta vėliau per dienraštį Laisvę.

Klubo Koresp.
P. Walantienė.

Liekama balta duona galima sudėjus karštame pečiuje ant grotelių per penketa minutų pagruzdinti, sudėti i švarų maišeli kol apykarštė ir sandariai uždaryti, kad neįsigautų pelėsiai. Galima vartoti kaipo sausainiai prie sriubų ar šiaip valgyti.

Ilja Erenburg

PARYŽIAUS ŽLUGIMAS

3-30-48 —77— Vertė K. BARTKUS

Istorinė Apysaka

(Tąsa)

"Ukraina verta pažinti. Vakar aš perskaičiau Mazepos biografiją: įdomi ir pamokoma!..." Tessa nežinojo, kas tas Mazepa, bet kiekvieną Grandelio žodį jis priimdavo įtarinėdamas. Kartais jis prisimindavo Kilmano laišką; bet dažniausiai galvodavo: Grandelis taiko į ministrus. Reikia su juo atsargiau!...

O Breteilis tebepalaikė Grandelį; niekas neįtarė, kad tarp jų prabėgo katė. Fuže kalbas dabar kartojo Diukanas; jis visur rėkavo: "Saugokitės Grandelio!" Kai jį klausdavo, ar jis turįs įrodymų, jis atsakydavo: "Ne! Bet aš tai jaučiu..." Su Breteiliu Diukanas nustojo sveikinęsis, išėjo iš frakcijos. Dešinieji jį piudė, vadino "išsigimėliu", "revanšininku", "nacional-bolševikų."

Tačiau gyvenimo švarumas suteikė Diukanui sąžiningo patrioto reputaciją; ir tą reputaciją sunku buvo sugriauti. Daugelis Breteilio draugų tebesusitikinėjo su Diukanu; kažkada buvusi disciplinuota partija ėmė krikti.

Generolas Pikaras, sukrėstas Diukano pareiškimo, atėjo pas Breteilį:

— Nuo jūsų aš nieko neslepiu. Bet štai ateina Grandelis ir klausia apie mūsų apsiginklavimą. Kaip aš galiu juo pasitikėti?

— Grandelis dirba su manim.

— Taip, bet jūs žinote, ką apie jį pasakoja... Dabar ne trisdešimt šeštieji, Prancūzijai vadovauja ne Bliumas. Jei prasidės karas, atsakysime mes...

Breteilis nervingai pešiojo staltiesės kraštą.

— Tai sudėtingas lošimas. Ir pavojingas, neslepiu. Mes nepajėgsime nugalėti vieni. Užtenka mums tik nusileisti — ir vėl atsiras Liaudies frontas. Aišku, jeigu aš galėčiau, aš pasirinkčiau kitus sąjunginikus. Šiaip ar taip, aš lotaringietis... Bet pasirinkimo nėra. Anglai — tai dievai Olimpe. Mes jiems tik lošimo žetonėliai: sumokės mūsų Tunisu arba Indokinija. Ir, be to, lengva kalbėti apie trišalį paktą, kai parlamente vienas komunistas, taip, taip — vienas! O pas mus?... Aš žiūriu iš nacionalinio taško. Vokiečiai nori panaudoti mus, tai suprantama. Tačiau Prancūzija — vienas kūnas, jo negalima dalinti, liga dar nepasiekė kaulo. Vadinas, įvyks priešingai — mes pasinaudosime vokiečiais, o ne jie mumis. Jūs suprantate mane? Karo grėsmė padės mums išsilaisvinti iš komunistų. Laimi tas, kuris sako tautai: "Taika;" O kariauti Hitleris neišdrįs: juk mūsų armija šio to verta; Beje, jūs tai geriau žinote, negu aš...

— Aš nieko daugiau nežinau. Bijau, kad mūsų armija neišlaikys smūgio. Svarbu dargi ne apginklavimas, nors ir šioj srityj aš abejoju. Aš mačiau mūsų ataše, kuris buvo Ispanijoje. Jis labai aukštai vertina vokiečių aviaciją. Bet, kartoju, svarbu ne tai. Dvasia palaužta... Karininkai nenori kariauti. Ir vargu ar panorės, net jei aplinkybės to pareikalautų. Jūs manote trauktis iki tam tikros ribos. Bet aš nežinau, ar mes pajėgsime išsilaikyti ant tos ribos? Armija sudaro kažką gyva, tai organizmas...

Pikaras jaudinosi: jam armija buvo širdies dalykas. O Breteilis, išdėstęs savo planą, nusiramino. Jis viską pasakė; nutylėjo tik Grandelio ryšius su Kilmanu, bet tai smulkmena, techniškas reikalas... Žaidimas, aišku, pavojingas... Kiek sykių Breteilis svyravo! Jį palaikė tikėjimas dievu, jo apvaizda. Jis prisiminė Lotaringijos piemenaitę, aukščiausiojo pasiųstą Prancūzijai išgelbėti. Ne, Prancūzija nežus!...

Greitai po šio pasikalbėjimo Breteilis pareikalavo Tessa paneigti:

— Gandai, šmeižią Grandelį, leidžiami Diukano. Tai neatsakingas žmogus. Tačiau nuolat kartojamas ir tavo vardas. Vėl tas pats suklastotas popiergalis... Tu pagaliau privalai baigti šią istoriją.

Tessa įširdo:

— Aš nieko neskelbiu, bet neketinu ir atšaukti. Kuo aš čia dėtas? Ir, be to, aš nejaučiu jokių simpatijų Grandeliui. Pasakysiu tiesiai — man jis nesukelia pasitikėjimo.

— Ar tu manai, kad man Grandelis patinka? Avantiūristas, mergišius, godus pinigo. Jei turėčiau dukterį, neleisčiau jos už Grandelio. Bet prieš mus— politikos, o ne skonio klausimas. Kas veda kampaniją prieš Grandelį? Fuže, Diukanas. O už jų nugarų komunistai. Jie nori atgaivinti Liaudies frontą. Jei tu atšauksi šmeižtą, mes sugriausime jų planus.

— Visa tai gerai, bet aš toli gražu neįsitikinęs, kad laiškas suklastotas. Tarp mūsų kalbant, aš manau, kad Grandelis įmaišytas į nešvarią istoriją.

— Gali būti... Tačiau ar tu turi įrodymų?

— Ne.

— Na matai... Vadinas, išmėsti jo mes negalime. Lieka svarstyti klausimą ne moraliniu, bet politiniu požiūriu. Jei tu vis tylėsi, jie tave suės. Štai paskutinis Diukano išsišokimas...

Breteilis parodė Tessa laišką, kurį Diukanas išsiuntinėjo kai kuriems dešiniesiems deputatams; jis reikalavo ištirti finansinius resursus ne tik Grandelio, bet ir visų, įmaišytų į "Kilmano bylą," tarp jų — ir Tessa.

Iš apmaudo Tessa užsikosėjo:

— Dieve, kokia niekšybė!...

Po to Breteilis lengvai gavo Tessa parašą po trumpu, bet griežtu paneigimu.

Vakare pas Poletę Tessa praskydo:

— Breteilis prirėmė mane prie sienos... Šantažuotojas! Aišku, mes dar kartą nugalėjom. Biudžeto komisija norėjo mus nuversti: ten sulindo Fuže draugai. Bet aš padariau jiems siurprizą: prancūzų - vokiečių deklaracija. Jie iš karto nutilo. Tu matai, kiek pergalių: Miunchenas, streikų suardymas, Berario misija, deklaracija. Kaip sakydavo senovėje: dar viena tokia pergalė — ir viskas lėks po velnių.

— Kas lėks?

— Kaip "kas"? Prancūzija.

Poletė nesidomėjo politika; laikraščiuose skaitydavo tik žmogžudysčių kroniką ir romanus su tęsiniu, bet ji buvo išauklėta Prancūzijos kulte: Žana d'Ark, Napoleonas, Hugo, Verdenas. Ji siaubingai pažiūrėjo į Tessa. O jis leipo juokais.

— Ko gi tu juokies?

Tessa maloniai atsakė:

— Geriau juoktis, negu verkti. Aš pavargau, aš turiu teisės pailsėti. Bet tu nesikrimsk, katyte, aš truputį pajuokavau. Prancūzija negali žūti. Greičiau taika žus...

25

Norėdama paveikti Daladje ir Tessa politiką, Ispanijos vyriausybė atsisakė internacionalinių brigadų pagalbos. "Paryžiaus Komunos" batalionas kentė susigrūdęs mažame Katalonijos kaimelyje, netoli sienos: į Prancūziją kovotojų neįleido. Valstietės upely velėjo skalbinius ir rinko balkšvus žieminius salotus. Gyvenimas atrodė ramus. Staiga, lyg dulkių stulpai prieš audrą, ėmė suktis pabėgėliai.

Bėgo Barselonos gyventojai: prie jų miesto artėjo marokiečiai. Valstiečiai kraustėsi iš savo vietų; kai kurie ginė pakvaišusius mulus ir ožkas; kiti piovė gyvulius. Vežimuose suposi indaujos ir vištidės. Moterys nešė ryšulius. Paskui ėmė bėgti kareiviai. Mėtėsi šovinių dėžės. Artileristai tempė patrankas. Fašistų aviacija bombardavo kelius; bombų duobėse slapstėsi vaikai, spausdami prie savęs išgelbėtus žaisliukus.

Žmonės bėgo į tamsiai mėlynus kalnus: ten Prancūzijos siena. Bet Tessa pareiškė žurnalistams: "Mes negalim įsileisti pabėgėlių. Aš nemėgstu šantažo, o ponai komunistai mus šantažuoja savo gailestingumu..." Ir siena buvo uždaryta.

Paskiri vadai dar mėgino organizuoti pasipriešinimą; drąsino kareivius; grąžino iš pasienio sugėdintus dezertyrus. Pasirodė laikraštukai, kviečią nenustoti rimties ir ryžtingumo. Ministerija ir generalinis štabas klajojo, kiekvieną dieną persikeldami iš vieno pasienio kaimo į kitą. Daržinėse ir svirnuose tarškėjo "undervudai." Italų bombonešiai bombardavo paskutinį respublikos miestą Figerasą, drupino jo senus namus ir balkonus, naikino pabėgėlius. O tarp šiukšlių ir griuvėsių gulėjo iškankinti žmonės.

(Bus daugiau)

CLEVELAND, OHIO

L. D. S. 8-tojo Seimo

KONCERTAS

LIEPOS 12 JULY

Aldona DeVetsco

SACHSENHEIM SALĖJE

1406 EAST 55TH STREET

DETROITO MERGINŲ SEKSTETAS

Stasys Kuzmickas, iš Shenandoah, Pa.

PRADŽIA 7 V. V.

ĮŽANGA $1.00

Programoje taipgi dalyvaus:

MOTERŲ ir LYROS MIŠRŪS CHORAI

Solistai: Aldona DeVetsco; P. Janulaitis; W. Hegedorn, S. Kuzmickas ir dar vienas kitas iš delegatų.

Koncerto Akompanistė Aldona Vilkelis

Didysis Piknikas Jau Čia Pat--Visur Organizuojami Autobusai į Maynard, Mass.

Liepos — July 4th, suvažiuos tūkstančiai visokio amžiaus žmonių į dienraščio Laisvės didįjį metinį pikniką, Vose Pavilion Park, Maynard, Mass. Tai bus įvykdytas dar vienas plačiosios minios sąskridis, kuriame kas metai minios žmonių suplaukia iš visų Naujosios Anglijos valstijų ir miestų.

Kur bus dar kartą atžymėta Amerikos istorinė šventė "4th of July" ir ta proga gražiai paremsime lietuvių demokratinę spaudą. Tai bus atliktas labai kultūringas darbas Massachusetts valstijos pažangiųjų lietuviškų organizacijų.

Tai bus sekmadienį, liepos 4-tą, kuomet šis piknikas įvyks. Tai patogiausias laikas visiems gražiai pasižmonėti, nes ant rytojaus šventė ir niekas nedirbs.

Turėsime gražią programą: grieš Dirvelio orkestra ir dainuos puikūs chorai — Aido Choras iš Worcester, Mass., vadovybėj mokytojos Norma Cheponis; Norwood Vyrų Choras, vadovybėj mokytojo S. Paura, Norwood, Mass. ir rodos, dar kas tokio bus publikos dideliai nuostabai. Bet turėkime kantrybės palaukti, kol nuvažiavę į pikniką patys pamatysime. Gi Franas Šapokas (bostoniškis) rengiasi prie meistriško pravedimo lengvojo sporto. O lengvasis sportas tankiai esti surištas su labai skoningu juoku. Tik reikia gražaus oro. Bet ir lietelis mūs nesulaikys. Apart visko gražaus ir įdomaus, bus be galo svarbu pasiklausyti didžiausio kovotojo už taiką ir gerbūviška Ameriką, kuomet kalbės **senatorius Glen H. Taylor, kandidatas į vice prezidentus ant Progresyvės Partijos tikieto.** Taip, senatorius kalbės Laisvės piknike tūkstantinei miniai. Todėl ir reikia, **kad kuo daugiausia** žmonių dalyvautų tame piknike ir pasiklausytų to žymaus žmogaus. O daug žmonių dalyvaus, jeigu visur bus organizuojami busai nuvežimui žmonių į pikniką ir kitaip dedamos pastangos sutraukimui publikos. Todėl ir darbuokimės sąmoningai ir gerai.

Ko Mums Reikia Dabar?

Reikia, kad visur busai būtų prirengti; kad šiomis paskutinėmis dienomis būtų kuo smarkiausia platinami įžanginiai tikietukai, ant kurių bus ir dovanų laimėjimas, kaip ir kas metais būdavo.

Reikia, kad iš visų kolonijų būtų paskirta po gerą skaičių darbininkų žmonių patarnavimui prie visokio biznio. Ir reikia darbininkams suvažiuoti nevėluojant.

Piknikas prasidės anksti, — galima sakyti, iš pat ryto. Todėl ir su autobusais reikia anksčiau pasiskubinti; reikia suvažiuoti ne vėliau 1-mos valandos po piet, tai yra geriau susieiliuoti, sustatyti parko aikštėje.

Worcester su didžiausiu rūpestingumu darbuojasi prirengimui šio didžiojo pikniko! Reikėtų, kad ir kitos visos kolonijos, nors dalinai palyginant tiek padėtų pastangų, kad šį pikniką padaryti kuo pasekmingiausiu!

Iš Lowell, Mass. busas eis į pikniką kaip 12 val. dienos, nuo Liet. Pil. Klubo svetainės, 14 Tyler St. Visi pribūkite laiku. Kelionė bus nepaprastai smagi.

J. M. Karsonas.

LDS 8-tas Seimas

Visiems Seimo delegatams ir taipgi dalyviams turi būt žinotina sekami Seimo reikalai:

Seimo Piknikas

Liepos 11 d. įvyks Seimo delegatų priėmimo piknikas. Numatoma, kad didžiuma Seimo delegatų suvažiuos nedėldienį, liepos 11 d. Patartina visiems visupirmiausia sustoti mūsų LDS klube, 930 E. 79th St. (arti St. Clair Ave.) Ten gausite direktyvas kaip nuvažiuoti į pikniką. O kurie būsite be automobilių, mes pasirūpinsime, kad būtumėte nuvežti. Pikniko vieta graži ir netoli iš miesto, tai yra buvusis Machutų daržas, 2295 Green Rd.

Seimo Sesijos

Seimo sesijos visos bus Hotel Carter, 1012 Prospect Ave., (miesto centre). Jos prasidės pirmadienio ryte 10 val., liepos 12 d. ir baigsis ketvirtadienį, liepos 15 d.

Seiminis Koncertas

Seiminis koncertas įvyks pirmadienio vakare, liepos 12 d., Sachsenheim svetainėje, 1400 E. 55th St. Pradžia 7 val. vakare. Po koncerto tęsis šokiai.

Jaunimo Diena

Antradienis, liepos 13 d., pašvęstas jaunimo reikalams. Dieną tęsis jų sesijos, o vakare įvyks jų vakarienė ir šokiai Lake Shore Country Clube, ant Eddy Rd. ir Lake Shore Blvd., palei ežerą.

Seiminis Bankietas

Trečiadienio vakare, liepos 14 d., įvyks seiminis bankietas. Bankietas atsibus Carter Hotelyje, tuoj po sesijų uždarymo ir tęsis su trumpomis prakalbėlėmis iki užbaigos.

Ketvirtadienį, liepos 15 d., baigsis mūsų 8-tasis Seimas. Šioji diena palikta be jokių pramogų taip, kad jeigu Seimas dar laiku užsibaigs, tai delegtai galės pasisvečiuoti, po miestą pasidairyti arba savus reikalus atsilikti.

Kambariai Carter Hotelyje

Kambarys su viena lova $4.25 iki $4.75; su dviem gulėt lova $6.25; su dviem atskirom lovom $7.00. Suites nuo $16.00 iki $20.00.

Kambariai Pas Žmones

Mes darome surašus kambarių ir taip pat žmones. Todėl išrinktieji seimo delegatai tuoj kreipkitės žemiau paduotu antrašu, o mes stengsimės jums pārūpinti vietą Seimo laikotarpiui. Rašydami pažymėkite, kur jūs norite kambario, hotelyje ar pas žmones.

Seimo Komisijos Pirmininkas
J. ŽEBRYS,
14639 Coit Rd., Cleveland 10, Ohio.

BUSAI Į LAISVĖS PIKNIKĄ MAYNARDE

Tuojau užsiregistruokite vietas buse vykti į dienraščio Laisvės Pikniką, kuris įvyks 4 d. liepos, **Vose Pavilion Park, Maynard, Mass.**

LAWRENCE, MASS.

Busas išeis nuo Lietuvių Piliečių Klubo, **41 Berkley St., 11:30 v. ryto.**
Komisija: **J. Supetris, S. Penkauskas, J. Rudis.**

HAVERHILL, MASS.

Busas išeis nuo P. G. K. salės, **324 River St., 11 val. ryto.** Komisijos nariai yra:
P. Yačiunskas, A. P. Dambrauskas, J. Masevičius.

WORCESTER, MASS.

Busas išeis nuo Liet. salės, **29 Endicott St., 12 val. dieną.** Kelionė į abi pusi $1.50 asmeniui. Užsiregistravimui matykitės su **P. Naviku** salėje.

HARTFORD, CONN.

Šį sekmadienį, 4-tą d. liepos, 2 busai išvažiuos į Maynardo pikniką. Išeis 10-tą val. ryto, nuo Laisvės Choro salės. **155 Hungerford St.**
Visi pribūkite pažymėtu laiku. **F. J. Repšys.**

CHARLES J. ROMAN
(RAMANAUSKAS)

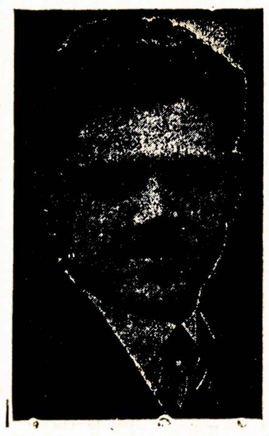

Laidotuvių Direktorius

Liūdesio valandoj kreipkitės prie manęs dieną ar naktį, greit suteiksime modernišką patarnavimą. Patogiai ir gražiai moderniškai įruošta mūsų šermeninė. Mūsų patarnavimu ir kainomis būsite patenkinti.

1113 Mt. Vernon St.
PHILADELPHIA, PA.
Telefonas Poplar 4110

LINKSMUMAS DIENOS PIETUOSE

Valgykite Pietus pas
HAPPY DAYS RESTAURANT & BAR
426 South 5th St., Brooklyn, N. Y.

PIETŪS 60c.	VAKARIENĖ 85c
Iš 5-ių patrovų	Iš 7-ių patrovų

VAKARIENĖ ŠEIMAI IŠ DVIEJŲ
8-ių Patrovų Gerai Suderinto Valgio $1.60

Tai vieta, kurioje jūs jausitės kaip namie. Viskas patogu ir malonu. Mandagus patarnavimas.
Kiekvieną šeštadienį įvyksta puota, pasivaišinimas bei parė. Prašome užeiti pasilinksminti. Nesigailėsite.
Salę išnuomuojame dėl puotų, pokilių, krikštynų, parių, vestuvių. Žemos kainos už viską.
Valgiais ir gėrimais aptarnaujame žemom kainom.

August Gustas
BELTAIRE FLORIST
Lietuvis Kvietkų Pardavėjas
6762 FOURTH AVE., BROOKLYN 20, N. Y.
(kamp. 68th St.)

Atsitikime varduvių, sukakčių, sirgimų, šermenų ir tt., telefonuokite
SHoreroad 8-9330
Ir Gustas jums tuojau pristatys gėlių bukietą ar vainiką, ko jūs reikalausite.
Specialistai Pritaikymui
Šermenims, Vestuvėms ir Bankietams
Užsakymus taipgi galima priduoti per PAUL GUSTAS FUNERAL HOME, Inc., 354 Marcy Ave., Brooklyn, N. Y.

Paul Gustas Funeral Home,
INC.
354 MARCY AVENUE, BROOKLYN 6, N. Y.
Skerşai gatvės nuo Armory
LIETUVIS LAISNIUOTAS GRABORIUS
Telefonuokitę dieną ar naktį
EVergreen 7-4774

Naujai išdekoruota šermenų koplyčia, kur šeimos patogiai gali atiduoti paskutinę pagarbą savo mylimiesiems, prakilniuose namuose be ekstra išlaidų.
Du kambariai šermenim, didelis puikiai įruoštas kambarys pasikalbėjimam ir parūkymui.
Asmeniški aptarnavimai suteikiama šeimom sulyg pareikalavimo. Mūsų telefonas niekad nemiega.

Philadelphia, Pa.

Dėlei Progresyvės Partijos — Wallace - Taylor Šaukiamos Konvencijos Svarbus Pranešimas

Liepos 23, 24, 25 dienomis įvyks trečiosios partijos **konvencija, Convention Hall.**

Esame nugirdę, kad plačios lietuvių kolonijos pasirengę siųsti delegatus į minėtą konvenciją.

Philadelphijos lietuvių pažangiosios organizacijos suorganizavo rinkimų vedimui Wallace'o Klubą, į kurį įstojo virš 50 narių į keletą dienų. Bendrai lietuvių organizacijos nusitarė surengti tarpe sesijų lietuvių delegatų pasitikimui bankietą ir masinį įspūdžių pasidalinimą, 24 d. liepos, apie kurį pranešime vėliau.

PRANEŠIMAI

HARTFORD, CONN.

Šį sekmadienį, 4 d. liepos, du busai išvažiuos į Maynardo pikniką. Išeis 10-tą val. ryto, nuo Laisvės choro salės, 155 Hungerford St. Visi pribūkite pažymėtu laiku. — F. J. Repšys. (153-154)

PHILADELPHIA, PA.

Prašome įsitėmyti, kad kurie norite važiuoti į Laisvės pikniką, kuris įvyks 4 d. liepos, Klaščiaus Parke, Maspeth, N. Y., būkite prie Rusų Klubo, Fairmount Ave., sekmadienio ryte, kai 8-tą val. Kurie turite bilietų, būkite prie Klubo, kurie dar neturite bilietų, galite dar nusipirkti. Bilietus ir užsiregistravimo vietas buse tvarko šie asmenys: P. Pilėnas, 538 No. 12th St., M. Šapranauskienė, 1227 No. 11th St., A. Galkus, 1127 Green St., J. ir A. Smitai, 5809 No. Fairhill St., ir pas Siaulinskienę ir Budžinską. Tad prašome įsitėmyti dieną ir laiką, liepos 4 d., 8 v. v. — Kom. (153-155)

HARRISON-KEARNY, N. J.

LLD 136 kp. susirinkimas įvyks liepos 3 d., 7:30 v. v., toj pačioj vietoj. Šiame susirinkime malonėkite visi dalyvauti, nes turėsime svarbių reikalų, ypatingai į Laisvės pikniką reikės pilnai pasiruošti važiuoti. Pikniko reikale, Jonas Degutis su savo pagelbininkais, Jonu Marcinkevičium ir Petru Maršonu išduos raportus kas link busų į L. pikniką. Taip pat dar keli draugai nėra užsimokėję narinių duoklių už šiuos metus, tad prašome ateiti ir užsimokėkite. — V. W. Zelin. (153-154)

BINGHAMTON, N. Y.

ALDLD 20 kp. moterų skyriaus susirinkimas įvyks liepos 2 d. Liet. Salėje, 315 Clinton St., 7:30 v. v. Susirinkimas bus svarbus, tad visos būtinai turime dalyvauti, nes turime daug svarbių reikalų atlikti. Prie progos, nepamirškite ir naujų narių atsivesti. — M. K. (153-154)

MONTELLO, MASS,

Liet. Taut. Namo Draugovė rengia pikniką savame parke, Keswick Rd., prie Winter St. Įvyks dvi dienas, liepos 4 ir 5. Pradžia 1 val. dieną. Bus gera muzika, daug svečių iš kitur. Turėsime gerų valgių ir gėrmių. Kviečia Rengėjai.

Nukelti pusmetiniai susirinkimai Liet. Taut. Namo iš liepos 6 d. į liepos 13 d.

LLD 6 kp. iš Liepos 5 d., nukeltas į liepos 12 d. G. Shimaitis. (152-153)

Išrinkti delegatai, norinti mūsų pastangomis gauti nakvynes, prašomi pranešti klubo pirmininkui **A. J. Smitui, 5809 N. Fairhill St., Philadelphia 20, Pa.** Gausite instrukcijas, kur apsistoti. Norintiems apsistoti viešbutyje, taipgi galime padaryti rezervaciją.

A. J. Smitas.

Ateinantį sekmadienį, liepos 4 d., išeis busas į Laisvės pikniką Brooklynan nuo 735 Fairmount Ave., 8 val. ryte.

O trečiadienį, birželio 30 d., įvyks platus susirinkimas, 735 Fairmount Ave., 8 val. vakare. Čia bus apkalbama svarbūs reikalai: Wallace-Taylor — trečiosios partijos veikla: Čia turėsime buso tikietų, kurie norės vykti į Laisvės pikniką. Mūsų organizacijų nariai turėtumėt skaitlingai atsilankyti į šį susirinkimą. Tiesa, oras atšilo, bet jau vasara. Artinasi ir Laisvės piknikas Philadelphijos apylinkėje. Turime daug reikalų.

Rausv.

Lowell, Mass.

Busas Rengiamas į Maynard Pikniką

Šį sekmadienį, liepos 4 dieną, iš Lowell važiuos daug žmonių į Laisvės metinį pikniką, Maynard, Mass. Ne visi mašinomis turi progos nuvažiuoti į tolimesnius piknikus, o visgi į tokius didelius piknikus, kur suvažiuoja tūkstančiai žmonių iš visur, visiems norisi nuvažiuoti, kad pasižmonėti, kad susitikti ir pasimatyti su seniai besimatytais; o gal su kuomi prie progos ir naują pažinti užmegzti.

Taigi, kad daugiau žmonių galėtų nuvažiuoti ir gražiai pasismaginti tūkstantinėje minioje, mes rengiame **autobusą, kuris nuveš į pikniką ir parveš atgal tik už $1.25.** Kurie važiuosite busu, pribūkite lygiai 12 val. dienos į Lietuvių Pil. Klubo svetainę. Čia visi susėsime į busą ir dainuodami draugiškoje nuotaikoje trauksime į kelionę, kurios bus 23 mailės iki Maynardo pikniko.

Dar smagiau bus visiems kartu sugrįžti namon. Pikniką apleisime 8:30 val. vakare, kuomet jau būsime prisigėrėję didelio pikniko gerumu - smagumu ir jo gražia programa.

Visi pasiimkite įžanginius tikietus, kuriuos jau turite pasipirkę (nepamirškite), o kurie dar neturite, tai dabar pasipirkite.

Susitiksim autobuse — gražioje kelionėje, taipgi ir pačiame piknike.

Busas atvažiuos prie klubo fronto 12 valandą lygiai.

J. M. Karsonas.

Atenai. — Jugoslavija paneigė gandus, kad Graikijos partizanai yra perkėlę į jos teritoriją didelį skaičių vaikų. Graikijos valdžia tuo reikalu buvo įteikusi notą Jugoslavijai, bet notos protestas buvo atmestas.

Roma. — Paskelbtas Italijoj visuotinas maisto darbininkų streikas.

Palestina. — Arabai kaltina žydus, o žydai arabus už paliaubų laužymą.

VAKACIJOS
Treasure Island Lodge
305 East 17th Avenue
N. Wildwood, N. J.
ANNA SAKALAUSKAS
(prop.)

Kambariai ir apartmentai su privatinėmis maudynėmis. Innersprings matresai. Šiltas ir šaltas vanduo. Dienom, savaitėm ar mėnesiui.
Šaukite **Wildwood 2-2652** arba rašykite dėl kainų.

RONKONKOMA 8634

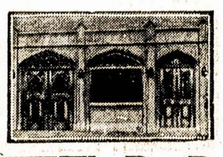

TELEPHONE STAGG 2-5043

MATTHEW P. BALLAS
(BIELIAUSKAS)
Laisniuotas Graborius
Liūdėsio valandoje kreipkitės pas mus
Patarnavimas bus užtikrintas ir už prieinamą kainą.
Puikiai Įrengtos Dvi Koplyčios, Duodamos Mylimiems Pašarvoti Dovanai
660 GRAND ST. BROOKLYN, N. Y.

BROCKTON, MASS.

Paminėjimas 12 Metų Sukaktuvių nuo Mirties George Rindzevich, kuris Mirė Liepos 2, 1936 Metais

Nuo pat pradžios jis buvo Laisvės skaitytojas ir LLD 6 kp. narys. Vietoje buvo žinomas kaipo geras darbininkiško judėjimo rėmėjas. Jo buvusi gyvenimo draugė Alena Rindzevičienė, darydama 12 mt. sukaktuves nuo jo mirties, aukojo Laisvės reikalams $3 ir LLD Centro reikalams $3. Ji visuomet lanko kuopų susirinkimus.

★ ★ ★

Antanas Raila, kuris per daugelį metų laikė alaus, vyno ir šnapso užeigą po vardu National Cafe, 666 N. Main St., Lietuvių Tautiškame Name, prieš beveik porą mėnesių minėtą užeigą pardavė. Nupirko Liet. Tautiško Namo paskolos davimo komitetas. Dabar vadinasi National Cafe, Incorporated.

Vietiniai ir iš kitur atvažiavę, prašomi užeiti pasižiūrėti. Gausite gerą patarnavimą, teisingus patarimus. Praleistas jūsų centas eis Lietuvių Tautiško Namo naudai.

G. Shimaitis.

Montello, Mass.

Mūsų Miestelyj Mirę Lietuviai

Kiek pirmiau mirė B. Buinauskienė, Juozo žmona, paliko 2 dukteris.

Kaimynai pastebėjo, kad kelinta diena nesimato Paul Tauczko, gyvenančio 35 E. Main St. Pašaukta policija, rado jį mirusį. Rado paliktą testamentą ir pinigų apie 12 šimtų dolerių. Jo šeima gyvena Chicago, Ill. Duktė su motina dalyvavo laidotuvėse.

Beatrice Žemaitienė mirė birželio 7, gyveno 144 Ames St. Užaugino 7 šeimynos. Visus paliko nuliūdime. Taip pat vyrą, brolį ir daug giminių.

Aleksandra Batakis mirė birželio 9 d., gyveno 3 Ridge St. Paliko šeimą, gimines ir pažįstamus.

Staiga mirė Albertas Lucas (Lukošius), 46 metų. Gyveno ant Beacon Park St. Paliko dideliame nuliūdime savo jauną žmoną, sūnų, uošvius (Kupkas), 3 brolius, 3 seseris, daug draugų ir giminių. Daug publikos dalyvavo laidotuvėse.

Birželio 18 d. mirė Franciska Stirblienė, gyveno Bridgewater, Mass. Parvežta buvo į Yakavonio šermeninę, 741 N. Main St., Montello, Mass. Paliko nuliūdime 2 sūnus, daug giminių ir draugų.

Žolynas.

Matthew BUYAUSKAS
Laidotuvių Direktorius

Liūdnoje valandoje simpatiškai ir asmeniškai patarnauja už prieinamą atlyginimą.

Moderniškai įrengtos Koplyčios
426 LAFAYETTE ST., Newark 5, N. J.
Tel. MArket 2-5172

F. W. Shalins
(SHALINSKAS)
Funeral Home
84-02 Jamaica Avenue
Opposite Forest Parkway
WOODHAVEN, N. Y.
Suteikiam garbingas laidotuves
$150
Koplyčias suteikiam nemokamai visose dalyse miesto.
Tel. Virginia 7-4499

Egzaminuojam Akis, Rašome Receptus
Darome ir Pritaikome Akinius

Drs. Stenger & Stenger
Optometrists
394-398 Broadway,
Brooklyn, N. Y.
Tel. ST. 2-8342

KOMINFORMAS SMERKĖ TITO, KITUS VADUS

(Tąsa nuo 1-mo pusl.)

kad per eilę nusileidimų tiem imperialistam jie gali įgauti tų jėgų draugingumą, kad padaryti susitarimą su jais apie Jugoslavijos nepriklausomybę ir laipsniškai uždėti Jugoslavijos liaudžiai tų šalių kryptį, tai yra kapitalizmo kryptį.

Tuo pačiu laiku jie tylomis linksta prie gerai žinomo buržuaziniai - nacionalistinio tezio, kad "kapitalistinės valstybės savaimi perstato mažesnį pavojų Jugoslavijos nepriklausomybei, negu Tarybų Sąjunga."

Informacijos Biuras neabejoja, kad Jugoslavijos Kompartijos širdyje yra pakankamai sveikų elementų, kurie yra ištikimi marksizmui leninizmui, ištikimi tarptautinėms Jugoslavijos Kompartijos tradicijoms ir tradicijoms suvienyto socialistinio fronto.

Kominformo posėdžiai vyko Rumunijoje ir pasmerkimo originalą patiekė TSRS Visasąjunginė Kompartija.

Tokio.— Gen. MacArthur žada laikytis Japonijoj dar 2 metus.

HELP WANTED—FEMALE
REIKALINGOS MOTERYS

OPERATORĖS
DIENINĖS DARBININKĖS
8 A.M. iki 4:45 P.M.
Turi būti patyrusios binding operatorės
NUOLATINIS DARBAS. GERA ALGA
Linksmos darbo sąlygos
Kreipkitės
MR. BORRUSO
STOR-AID, INC.
151 West Side Avenue
Jersey City, N. J.
(157)

MERGINOS
18—35
PAKAVIMUI
SUNSHINE BISCUITS
Gera Alga — Puikios Darbo Sąlygos
Vakacijos ir 7 Šventės su Alga
Duodama Uniformos ir Apskalbimas Nemokamai
Kafeteria ant Vietos
Sunshine Biscuits, Inc.
29-10 Thomson Ave.,
L. I. City
PATOGU IRT, BMT ir INDEPENDENT SUBWAYS
(153)

Washington. — NRLB apkaltino angliakasių unijos (UMW-AFL) vadovybę Tafto - Hartley įstatymo laužyme.

Išplaukę ant East River pasivažinėti troptu, pasijuto negalį atsilaikyti prieš bangas. Trys išplaukė į krantą, o du išgelbėjo pajūrio sargybiniai.

PAJIEŠKOJIMAI

Aš, Jonas Petruszeviczius pajieškau dviejų pusbrolių Jono ir Raulo Petruszeviczių. Iš Juodbudžio kaimo, gyvena prie Petkeliszkės dvaro, Veiverių valsč., Mariampolės apskr. Kas apie juos praneš, aš atsilyginsiu. G. Petruszeviczius, 10 Masessot Rd., Worcester, Mass. (152-154)

J. J. Kaškiaučius, M. D.
530 Summer Avenue,
Newark 4, N. J.
HUmboldt 2-7964

IDEALIŠKA VIETA VAKACIJOMS

Geram poilsiui praleiskite savo vakacijas ant moderniškos farmos, su visais patogumais, aukštai ant kalno, 2½ valandų iš New York miesto.

KAINA $35 Į SAVAITĘ

Puikiausias valgis, didelis, oringas kambarys, arti maudynių.

Mrs. Nellie Dauenhauer
R.F.D. 1, Box 325, Stone Ridge, N. Y.
Telefonas High Falls 3185

Keirodis: Short line bus iš Dixie Hotel, 8th Ave. ir W. 42nd St. Išlipkite Rosendale. Arba imkite laivą nuo W. 42nd St. ir išlipkite Kingston Point.

LITUANICA SQUARE
RESTAURANT
Steven Augustine & Frank Sanko
SAVININKAI
PUIKIAUSIA LIETUVIŲ RESTAURACIJA BROOKLYNE
PAUKŠTIENOS PIETUS SEKMADIENIAIS
Kiekvieną dieną yra didelis pasirinkimas visokių valgių
ATDARA DIENĄ IR NAKTĮ 7 DIENAS SAVAITĖJE
282 UNION AVE. BROOKLYN, N. Y.
Tel. EVergreen 4-9612

GREEN STAR BAR & GRILL
LIETUVIŠKAS KABARETAS
Kas nori gražiaai laiką praleisti, pasilinksminti ir pasišokti, užeina pas "Green Star Bar and Grill," nes žino, kad visados bus patenkinti.
ATEIKITE PASIMATYTI SU GIVIAIS.
Geriausias Alus Brooklyne
PARĖ KIEKVIENĄ ŠEŠTADIENĮ
459 GRAND STREET BROOKLYN, N. Y.
(Skersai nuo Republic Teatro) Telefonas EV. 4-8698

New Yorko ir Apielinkės Žinios

Dešimtukinės Kasos po Stotis Bus Pritaikytos Trečiadienį

Jeigu trečiadienio vakarą pavėluosi namo, grįši po pusiaunakčio, jau turėsi mokėti dešimtuką už parvažiavimą subway ar kita kuria linija. Jau iš vakaro mechanikai dirbs, pritaikydami dešimtukines kasas vietoje penktukinių prie 3,390 įėjimų į subways 523-se stotyse.

Tačiau tūlose vietose, tikimasi, nespės senas penktukines kasas uždarinėti ir naujas dešimtukines atidarinėti, tad kai kas dar gaus už penktuką "raidą" ir ketvirtadienio rytą. Kasos, sakoma, jau sudėtos. Tik reikės vienoms užděti "kepures," o kitoms nuimti.

Taipgi skubiai įrengiamos mašinos išduoti dviejų centų "transferius" tuose punktuose, kur leis iš subways persikelti į busus ir gatvekarius damokant 2 centus.

SVEČIAS

Birželio 28-tą mus atlankė Michael Davidonis iš Lawrence, Mass., atostogų proga atvykęs pabuvoti Brooklynė-New Yorke. Svečias žadėjo atvykti ir į dienraščio Laisvės pikniką, įvyksiantį šį sekmadienį, 4-tą liepos, Klaščiaus Clinton Parke, Maspethe.

Palikimą Užrašęs Tarybų Sąjungai

Kukliai gyvenęs, buvęs skaitomu tik šiaip sau praskurstančiu, Henry Von der Heid, 76 metų, užrašęs visą savo turtą Tarybų Sąjungos Valstybiniam Bankui, Maskvoje.

Turto, menama, jis palikęs nemažai. Greta savo sutaupų, kaipo mechanikas sidabrakalis ir chemikas, jis buvęs gavęs iš Tarybų Sąjungos savo artimųjų palikimo $18,096 tik prieš porą metų. Taipgi buvęs gavęs palikimų ir Vokietijoje, vokiškomis markėmis, kurių, veikiausia, negavo, nes laiškas baigtas su "Heil Hitler," jam rašytas 1940 metais, Vokietijai jau kariaujant.

Heid gyveno viename kambarėlyje, 135 Fort Greene Place, Brooklyne.

Iš rastų jo kambaryje laiškų ir literatūros, taipgi iš testamento spėja jį simpatizavus pažangiesiems. Jo paskirtas vykdytoju jo testamento esąs advokatas Joseph Tauber.

Mrs. Oerther, iš Long Island City, mirė Philadelphijoje, krautuvėje. Nuvykusi į republikonų konvenciją alternate, negalėdama rankos kelti, matomai, moteriškė nieku daugiau ir nesidomėjo toje konvencijoje, buvo išėjusi pasidairyti po krautuves.

SUSIRINKIMAI

MASPETH, N. Y.

ALDLD 138 ir LDS 14 kp. susirinkimas įvyks liepos 1 d., 56-58—61st St. Pradžia 8 v. v. Nariai dalyvaukite, gal išrinksime delegatą važiuoti į LDS Seimą, kuris įvyks Clevelande. Taipgi norime praneti, kad per du mėnesiu neįvyks susirinkimų, tad nelikite suspenduoti, užsimokėkite duokles — dalyvaukite susirinkimuose. — V. Karlon. (153-154)

RICHMOND HILL, N. Y.

LDS 13 kp. susirinkimas įvyks liepos 1 d., Liet. Kultūriniame Centre, 110-06 Atlantic Ave., 8 v. v. Kviečiame visus narius dalyvauti, nes turime daug svarbių reikalų aptarti. — M. Klimas. (152-153)

BROOKLYN, N. Y.

LDS 1 kp. susirinkimas įvyks 1 d. liepos, Laisvės salėje, 427 Lorimer St. Šis susirinkimas įvyks prieš pat išvažiavimą delegatų į LDS seimą, todėl pasistengkite visi nariai dalyvauti. Reikės suteikti delegatams daug ir gerų sumanymų dėl LDS labo ir gerovės. Visi nariai pasižiūrėkite į mokesčių knygutes, kad nesusipenduotumėt. —M. Stakovas, prot. sekr. (152-153)

Laisvės Piknike Bus Svečių Net iš Chicagos

Sekamas laiškutis pasako daug:

Gerb. Drg. P. Bukny:

Atvykstam dalyvauti Laisvės piknike, Brooklyne, net penki čikagiečiai: J. ir B. Vaitkai (buvusi Judzentavičiūtė) mano draugas Vitas ir jaunoji 3-jų metelių dukrelė Anna Mae.

Bus smagu ir malonu praleisti dieną su laisviečiais ir pasimatyti su artimais draugais iš Brooklyno, Pennsylvanijos ir kitų miestų.

Praleisim dvi dienas Brooklyne, norim būtinai pamatyti Kultūrinį Centrą. Pribūsime Laisvės įstaigon šeštadienį, liepos 3 d. Nežinome, kuriuo laiku, nes dar galutinai nežinom, kada išvyksim iš namų. Atvažiuojame automobiliu. Drg. Bovinas žadėjo mus priimti pas save nakvynėn.

Iki pasimatymo!

Daratėlė Yuden.

★ ★ ★

Daratėlė, kaip jau daugeliui žinoma, yra žymi lietuvių chorvedė, jaunosios kartos veikėja. Vitas dainuoja ir vaidina. Taipgi jų giminaičiai Vaitkai darbuojasi tenykščiame lietuvių judėjime. Taigi, mums visai smagu yra atsiliepti:

Iki pasimatymo!

Laisvės piknikas įvyks šį sekmadienį (Sunday), liepos 4-tą, visą popietį ir vakarą, Klaščiaus Clinton Parke, Betts ir Maspeth Aves., Maspethe. Pradžia 1 val. Šokiai vakare. Įžanga (įskaitant taksus) 60c.

Gražią dainų programą suteiks chorai:

Newarkiečių SIETYNAS, vadovaujamas WALTER ŽUKO, ir

Brooklyniečių AIDAS, vadovaujamas JURGIO KAZAKEVIČIAUS.

Jurgio Kazakevičiaus Orkestra gros šokiams.

Brooklyniečiai, kaip ir visuomet, masiniai dalyvaus Laisvės piknike, pasitiks tuos skaitlingus būrius mielų svečių, atvykstančių iš tolimų ir artimų miestų.

Pirkosi Namus, bet Nenori Išmėtyti Senus Gyventojus

Grupė žmonių, daugelis iš jų unijistai ir progresyviai, pirkosi kooperatyviai namus, 362 Riverside Drive. Tačiau po nusipirkimo sužinojo, jog jie turėsią būti dalininkais išmėtymo iš namų dabartinių gyventojų.

Šerininkai, skaičiuje 140, sumokėję šėrais $75,000, didžiuma nenorėtų būti kitų žmonių mėtytojais iš buto. Bet jų valdyba spiriasi už evikcijas. Dabar šėrininkai pradėjo kovą prieš savo valdybą, per teismą reikalauja teisės išrinkti kitą valdybą.

"Me and Molly"—Juokinga Komedija

Šiuo metu Belasco Teatre, New Yorke, vaidinama trijų veiksmų komedija **"Me and Molly."** Komedija vaizduoja New Yorko žydų gyvenimą 1919 metais, tuojau po pirmojo pasaulinio karo.

Komediją parašė Gertrude Berg ir ji pati vaidina žymiausią veikale rolę — Molly Goldberg'ienės rolę.

Štai, neturtinga žydų šeima: tėvas, motina, sūnus ir dukrelė; priedui — įnamis, Uncle David. Įsikrausto ši šeima į naują butą Bronxe ir šiame bute vyksta visi trys komedijos veiksmai.

Puikiai vaidina pati autorė — Berg'ienė, taipgi josios dukrelė — Rožė — Joan Lazer, ir sūnelis Sammy — Lester Carr. Geraj vaidina ir šeimos galva — Jake Goldberg — Philip Loeb; Uncle David — Eli Mintz.

Šitie penki turi pačias didžiausias roles; aplink juos visas veiksmas sukasi.

Socialiniai klausimai komedijoje, žinoma, sprendžiami paviršutiniškai. Bet juokingų momentų yra ir, ypačiai ateivių kilmės žmogui, stebint komediją, tenka skaniai pasijuokti, nes jis mato ir pats savo praeities gyvenimo kampelį.

Visa vaidintojų trupė galima sakyti yra rinktinė.

Kiekvienas, nuvykęs komedijos pasižiūrėti, mums rodosi, nesigailės.

Ndrs.

Flatbush gyventojai nupirko Palestinos pirmosios pagalbos organizacijai ambulansą.

Grupė Jaunų Valkiozų Užpuolusi Moterį su Jos Palydovu

Viduramžei Mrs. Ilse Kramer sėdint su savo palydovu Herman Graulich ant suoliuko paupyje priešais Bellevue ligoninę, New Yorke, juos užatakavęs būrys jaunų valkiozų. Nuo moteriškės nuplėšę drabužius ir numetę į upę, ruošęsi prievartauti. Moteriškei ėmus spiegti, tai girdėjęs pervažos kapitonas pašaukė policiją.

Atvažiuojanti policija sugaudė 10 įtartų vyrukų, po 17 iki 19-kos metų, sulaikė juos kvotimui po $1,000 kaucijos kiekvieną. O 11-tas, 15-kos metų, paduotas vaikų teismui.

Nuogą moteriškę policija apsupo ploščiumi, nuvedę į stotį aprengė, apklausinėjo abu su palydovu ir paleido.

Norite Skaniai Pasivalgyti ir Šaltai Atsigerti?

Tai jau čia pat Laisvės didysis piknikas. Mūsų Lietuvių Literatūros Draugijos 1 kuopa jame šturmingai dalyvaus ir turės savo STALĄ. Turime dvi geras gaspadines — Rušinskienę ir Šolomskienę. Jos žadėjo patiekti skanios hamės ir kitko.

Prie mūsų stalo bus galima skaniai pasivalgyti ir šaltai atsigerti. Prašomi ne tik kuopos, nariai, bet ir pašaliečiai. O viskas labai pigu — tik du doleriai. Bet jeigu tos pačios šeimos vyras ir moteris bus, tai abiem tik trys doleriai.

Tuojau užsiregistruokit, kurie norėsite prie mūsų stalo paužti. Galite užsiregistruoti Laisvės raštinėje.

KVIESLYS.

BAR & GRILL

LIETUVIŠKA ALUDĖ

DEGTINĖ, VYNAS ir ALUS

Kanados Black Horse Ale

Joseph Zeidat, Jr.

411 Grand St.

Brooklyn, N. Y.

Kaimynai Atmokėjo iš Buto Išmestos Moters Nuomą

Senyva moteriškė Mrs. Nellie Montgomery, negrė, apie 75 metų, tapo išmesta iš buto New Yorke už neužsimokėjimą nuomos. Jos kaimynai sukraustė atgal jos rakandus ir surinko tarpusavyje pakankamai pinigų užmokėti jos už du mėnesius užvilktą nuomą.

Policija buvo moteriškę nusivedusi į stotį, bet paleido be kaltinimo.

Mrs. Montgomery, neturinti jokių pajamų, prieš porą mėnesių vertėsi iš pašalpos. Pastaruoju laiku nuo jos pašalpą atėmė. Tad jinai tuo laikotarpiu ir prasiskolino nuomomis $66. Sukrausčiusieji ją atgal surinko - suaukojo tuos ir dar $65 maršalo raštinei mokesties už išmetimą ir $7 lėšoms teismo, kuris leido moteriškę išmesti.

Kaimynai taipgi nutarė protestuoti prieš tą išmetimą Montgomerienės iš namų. Protestą nunešė Labdarybės Departmentui.

Julius Kass, buvęs per dvejus metus miestavos darbo divizijos vedėju, pasitraukė iš tų pareigų, kuriose jis gavo $7,500 algos metams. Jis užsiimsiąs advokatūra.

Jurginės Piknikas Pavyko

Šv. Jurgio Draugystės 68-tas metinis piknikas, birželio 26-tą, kaip ir visi tos broliškos savišalpos draugijos piknikai, gražiai pavyko. Dexter Parkas buvo pilnokas publikos, linksmaujančio senimo ir jaunimo, su didoku būriu trečios, o gal ir ketvirtos gentkartės mažų lietuviukų.

Šokiams grojo Antano Pavidžio Orkestra. R.

REIKALAVIMAI

Reikalingas kepėjas (Baker) trumpos darbo valandos, gera užmokestis. Dėl informacijų kreipkitės į P. & K. Bakery. Savininkas Geo. Kudirka, 131 Inslee Pl., Elizabeth, N. J. Tel. Elizabeth 2-9283. (151-155)

PARDAVIMAI

Parsiduoda Bar & Grill. Gera kampinė vieta. Savaitinė jeiga — $550-$600, galima ir padidinti. Už $20,000 galite nupirkti biznį ir dvejų aukštų vienai šeimai namą. Skambinkite: EVergreen 4-4347. (149-154)

Fotografas

Traukiu paveikslus familijų, vestuvių, kitokių grupių ir pavienių. Iš senų padarau naujus paveikslus ir krajavus sudarau su amerikoniškais. Reikalui esant ir padidinu tokio dydžio, kokio pageidaujama. Taipgi atmaliavoju įvairiom spalvom.

JONAS STOKES

512 Marion St., Brooklyn

Kampas Broadway ir Stone Ave., prie Chauncey St., Brondway Line.

Tel. GLenmore 5-6191

Patys Turėsime Kariauti prieš Uodus

New Yorko Sveikatos Departmentas turi uodams kontroliuoti skyrių, tačiau tam darbui taip pat reikia pinigų, o pinigų valdžia tam nepaskyrė.

Šiemet, lietingiausiais metais iš pastarųjų 77-nių, miesto ir priemiesčių slėniai pavirto į balas. Tokių balų susidarę 15,000 akrų. Ten privis daug uodų, kurie skris į apylinkes maisto ieškoti. Taigi, norintieji ramaus miego, vely iš anksto sietais "užmūrykite" savo langus ir duris prieš uodų armiją.

Per naktį po apartmentus nuo 4803 iki 4817 ant Avenue K landęs vagis (ar vagys), ieškojęs ir pasirankiojęs pinigų. Į butus įėjęs per atdarus ar atplėštus langus.

Vyriausio teismo teisėjas Koch, New Yorke, leido apdraudų firmai pakelti Knickerbocker Village gyventojams nuomą 12 nuošimčių.

Newyorkietis Benjamin Michaelis, 46 m., užsimušė iškritęs ar iššokęs per langą iš savo buto, trečiame aukšte.

RANDAVOJIMAI

Pasirandavoja kambarys vienam vyrui (nefornišiuotas), turėtų turėt savo rakandus. Galės pats pasidaryti valgyti. 290 Nichols Ave., Brooklyn, N. Y. Crescent St., elevator stotis, Jamaica Line. Galima matyt šeštadienį ir sekmadienį nuo 10 v. ryto iki 4 po pietų. Pirmadienį ir antradienį nuo 10 ryto iki 10 vakaro. Antros lubos. (149-152)

Joseph Garszva

Undertaker & Embalmer

Manager

JOHN A. PAULEY

Licensed Undertaker

231 Bedford Avenue

Brooklyn 11, N. Y.

Tel. EVergreen 8-9770

TONY'S

UP-TO-DATE

BARBER SHOP

ANTANAS LEIMONAS

Savininkas

306 UNION AVENUE

GERAI PATYRĘ BARBERIAI

PEIST LANE DRUGS, Inc.

405 SO. 4th ST.,

Cor. Hewes St.

Brooklyn, N. Y.

Visokiausi vaistai, kosmetikai, kudikiam reikmenys, įvairūs daikteliai, ligonių kambariui reikmenys už grieštai žemas kainas.

RECEPTŲ SPECIALISTAI.

MAX PEIST, Ph. G., EDWIN LANE, Ph. G.

Tel. EVergreen 7-6238

Peter Kapiskas

Peter KAPISKAS

BAR & GRILL

Degtinės, Vynai ir Alus

RHEINGOLD

BEER & ALES

★

32 Ten Eyck St.

BROOKLYN, N. Y.

Tel. EVergreen 4-8174

Unijos Skelbia Miestui Savo Reikalavimus

CIO United Public Workers paskelbė, kad jie antradienį, birželio 29-tos prievakarį, tuojau po darbo, pasiskyrė demonstratyviai pareikšti miesto valdininkams savo reikalavimus. Masinė demonstracija sušaukta prie City Hall, kur jau tūlas laikas Švaros Departmento darbininkai palaiko pikietą.

Ko Jie Reikalauja?

Vienu iš vyriausių reikalavimų yra sustabdyti bandymus įvesti miesto darbininkams kompanišką uniją. Taipgi turi reikalavimų darbo valandų, sąlygų ir algų klausimais.

Švaros Departmento darbininkai reikalauja:

Kad miesto valdžia tartųsi su didžiuma darbininkų. O didžiuma yra organizuoti į CIO.

Prašalinti politines privilegijas.

Bešališko sprendimo bylų. Dabartinis departmentinis komisionieriaus Powell teismas neseniai nubaudė darbininką $78.56 už nuėjimą išgerti kavos po išvežto pirmojo vežimo. Progos apeliuoti bešališkoje įstaigoje.

Po $600 metinio algos priedo vieton žadamo $250.

40 valandų, penkių dienų savaitės, su dviguba mokestimi už darbą sekmadieniais. Švaros Departmento darbininkai dabar dirba 48 valandas ir du sekmadienius per mėnesį už paprastos dienos mokestį.

Numažinti naktinio darbo laiką. Dabar jie per pusę metų miesto departmentų darbininkai. O jei reikia dirbti, kad mokėtų dvigubai.

Mike Garramone, lokalo biznio agentas sako, kad jie pikietuos iki laimės. Ir jie tikisi laimėti, kadangi, sako jis, "didžiuma švaros darbininkų yra su mumis," — su unija.

GERI PIETŪS!

Kada norite gerų pietų, kreipkitės į

Lorimer Coffee Shop

Frank Domikaitis

Savininkas

417 Lorimer Street

Laisvės Name

Brooklyn, N. Y.

Kvepiančiai keptos ir virtos mėsos valgiai. Taipgi daržovių ir pieninių valgių gražus pasirinkimas.

GYDYTOJAS

S. S. Lockett, M. D.

223 South 4th Street

BROOKLYN, N. Y.

Valandos: 1—2 dienom, 6—8 vakarais

Ir Pagal Pasitarimais.

Telefonas EVergreen 4-0208

DANTŲ GYDYTOJAS

Dr. A. Petrika

221 South 4th Street

BROOKLYN, N. Y.

Tel. EVergreen 7-6868

Valandos: 9—12 ryte, 1— 8 vakare

Penktadieniais uždaryta.

JŪSŲ AKYS yra JŪSŲ BUITIS

SAUGOKITE JAS GERAI

DUOKITE IŠEGZAMINUOTI SAVO AKIS IR "SUŽINOKITE TIESĄ APIE SAVO AKIS"

Jerome Hurwitz B. S. A. O.

OPTOMETRISTAS

Mes patys ištekiname stiklus, pritaikom jūsų regėjimui.

830 BROADWAY **BROOKLYN, N. Y.**

EV. 8-2123

Atdara kas vakarą iki 8-tos — Penktadieniais uždara

NUPIGINTAS PARDAVIMAS

Aukštos Rūšies Džiūlerių Sandėlio

Susidedant iš Daimantų, Platinų, Auksinių Daiktų, Gold Mountings, Daimantinių Vedybinių Žiedų, Moteriškų ir Vyriškų Auksinių Žiedų, Ir Auksinių Daiktų Visokių Rūšių.

Dailių Moteriškų ir Vyriškų Laikrodžių Didelis Pasirinkimas

Aukso ir Sterlingo Sidabro Ir Paauksuotų Džiūlėrių. Taipgi Costume Džiūlerių Sulyg Vėliausios Dienos

Didelis Pasirinkimas Religijinių Daiktų.

PIRKITE DABAR IR TAUPYKITE PINIGUS

Rankpinigiai Palaikys Bile Daiktą Iki Jums Jo Reikės

ROBERT LIPTON

701 Grand Street **Brooklyn, N. Y.**

Telefonas STagg 2-2173