Darbo Žmonių Dienraštis
Kaina $7.00 Metams
Užsieniuose $9.00
Brooklyne $8.00
KOPIJA 5c

LAISVĖ
THE LITHUANIAN DAILY

LAISVĖ—LIBERTY
The Only Lithuanian Daily in the Eastern States.
427 Lorimer Street, Brooklyn 6, N. Y.
Telephone: Stagg 2-8378

No. 243 ★ ★ ★ Brooklyn, N. Y., Penktadienis, Spalio-October 15, 1948 ★ ★ ★ Metai XXXVIII. Dienraščio XXX.

Kriokas

Susidomėjimas Rinkimais.
Dar Vienas Žygis.
Argentiniečių Spauda.
Mūsiškis Vajus.
Rašo R. MIZARA

Pusantros geros savaitės praleidau "į vakarus nuo New Yorko." Kalbėjau visoje eilėje masinių mitingų, taipgi asmeniškai šnekėjausi su daugeliu žmonių.

Savo gyvenime neesu matęs tokio didelio lietuvių amerikiečių susidomėjimo prezidentiniais rinkimais, koks pasireiškia šiemet.

Pirmą kartą amerikiečiai lietuviai iš tikrųjų jaučiasi nešą bendrą atsakomybę prieš savo kraštą dėl to, kas bus mūsų krašto prezidentas.

Progresyvių Partijos atsistojimas politinėn arenon išjudino ligi šiol politinės apatijos apgultas darbo žmonių mases.

★ ★ ★

Svarbu tai, kad progresyvioji lietuvių amerikiečių visuomenė šiandien galvoja šitaip:

—Nesvarbu, ar Henry A. Wallace šiemet bus išrinktas ar ne,—aš visvien balsuosiu už jį ir visus Progresyvių Partijos kandidatus!...

Šitaip ir turi būti galvojama! Tik šitaip galvojant, bus pasiekta laimėjimų.

Nepaprastai gaila, kad tokiose didžiulėse valstijose, kaip Illinois ir Ohio, Progresyvių Partijos kandidatai oficialiai nebus įdėti į balsavimo sąrašus. Tačiau, ten piliečiai visvien suras priemones, kaip savo balsus paduoti už Wallace.

★ ★ ★

Didžiojo New Yorko ir apylinkės progresyviai ruošiasi dar vieną didoką žygį atlikti rinkiminėje kampanijoje. **Jie tai atliks su menu, su daina.**

Spalių 19 dieną Manhattan Centre New Yorke įvyks didžiulis tarptautinis festivalis, ruošiamas Progresyvių Partijos.

Ten bus šokių, bus dainų, bus muzikos.

Sietyno Choras bendrai su Aido Choru sudainuos keletą dainų.

Tai bus kas tokio naujo, ligi šiol net ir mūsų didmiestyje nematyto.

Ruoškimės ten būti!

★ ★ ★

Š. m. rugsėjo 19 dieną Argentinos lietuviai šventė savo laikraščio "Vienybės" trejų metų gyvavimo sukaktį.

Sunkus, vingiuotas šio liaudies organo buvo ir tebėra kelias, — kiekvienam juk žinoma šiandieninė Argentinos padėtis.

Bet dėka didžiulių draugų pastangų, laikraštis gyvuoja. Pasak "Vienybės" bendradarbio Atomo, argentiniečiai lietuviai, **"suprasdami, kad šiuo laiku, kuomet viskas taip brangu ir spaudai labai sunku išsilaikyti vien tik iš prenumeratų... kiekvienas sveikindamas pastiprina savo laikraštį ir su materiale parama."**

★ ★ ★

Kaip gi su mūsų pačių spaudos vajumi?

Kol kas dar apysilpniai pasidarbuota, nors pusė spalių mėnesio jau praėjo.

Paradoksiškai atrodo tas faktas, kad mūsų dienraščio vajininkų priešakyje stovi **Leonas Prūseika,** ar ne?

—Aš rytiečiams Laisvės vajininkams parodysiu! — šypsodamasis tarė draugas Prūseika šitų žodžių rašytojui. Jei taip įvyktų, jis rytiečiams padarytų didžiausią gėdą.

Darbuodamasis Vilniai, L. Prūseika nepamiršta ir Laisvės.

★ ★ ★

Stambioji amerikiečių negrų spauda, kaip ir kita komercinė spauda, stoja ne už Wallace'ą, bet arba už Dewey arba už Trumaną!

Anot poteriuose posakio: "kaip danguj, taip ir ant žemės"!...

AUKŠČ. TEISMAS SPRĘS, AR WALLACE GALI BŪT KANDIDATAS ILLINOJUJ

Progresyvių Partija Sako, Neteisėtas Yra Illinojaus Įstatymas dėl Piliečių Parašų Naujai Partijai

Washington. — Jungtin. Valstijų Aukščiausias Teismas sutiko spręsti, ar Progresyvių Partija turi teisę statyti Henry Wallace'ą savo kandidatu į prezidentus Illinojaus valstijoje.

Specialis federalis teismas Chicagoje užgyrė Illinojaus įstatymą, pagal kurį Wallace negalėtų kandidatuoti. Tai todėl, kad ne visose valstijos apskrityse pasirašė Wallace'ui toks piliečių skaičius, kokio reikalauja Ill. įstatymas naujosioms partijoms įregistruoti rinkimams. Chicagiškis teismas nepaisė, jog kitose apskrityse Wallace'ui surinkta daugiau parašų, negu įstatymas reikalauja ištisai valstijai iš viso.

Progresyvių Partijos advokatas John J. Abt savo prašyme Aukščiausiam Teismui tvirtina, kad tas rinkiminis Illinojaus įstatymas eina prieš Jungt. Valstijų Konstituciją, todėl privalo būti panaikintas.

Aukščiausias Teismas tą klausimą spręs ateinantį pirmadienį.

Senatorius Glen H. Taylor, kuris su Henry A. Wallace kandidatuoja į mūsų šalies vice-prezidentą Progresyvių Partijos tikietu, pasitinkamas jam atvykstant į Bushnell Memorial Hall, Hartforde. Tai buvo vienatinis jo atsilankymas Hartforde. Jį pasitinka Mrs. John (Christina) Staneslow iš Prospect, Conn., Nacionalio Lietuvių for Wallace Komiteto pirmininkė. Idaho valstijos senatorius šiame People's Party masiniame susirinkime pareiškė, jog abi senosios partijos pavedė Ameriką kontrolei Wall Stryto kartelistų (stambiojo biznio ir kapitalo sąjungoms, pasimojusioms vienoms viską apžioti), kurie finansavo Hitlerį, o dabar atbudavoja nacių karo mašiną, planuodami patys užvaldyti visą pasaulį.

DU KOMUNISTAI BE TEISMO ĮKALINTI

Denver, Colorado. — Federalis apskrities teisėjas J. Foster Symes pasiuntė į kalėjimą neribotam laikui Arthurą Bary, valstijos Komunistų Partijos pirmininką, ir Paulių Kleinbordą, veiklų komunistą. Jie be teismo baudžiami už tai, kad atsisakė išduoti tyrinėjančiai federalei grand džiurei narių vardus ir adresus. Tie vardai-adresai būtų perduoti fabrikantam ir kitiem samdytojam.

KOMUNISTŲ PERSEKIOJIMAS BRAZILIJOJ

Rio de Janeiro, Brazilija. — Fašistuojanti Brazilijos valdžia traukia teisman Luisą Carlosą Prestesą ir visus Komunistų Partijos vadus, esą, už sąmokslą prieš valdžią.

Streikavo Valdiniai Italijos Darbininkai

Roma, spal. 14. — Devynias valandas ketvirtadienį streikavo 1,250,000 valdinių Italijos darbininkų-tarnautojų — paštininkai, telegrafistai, geležinkeliečiai ir kiti; reikalavo pakelti algas.

Negrai Laiškanešiai Atskiriami nuo Baltųjų

Miami, Florida. — Amerikos Laiškanešių Sąjungos suvažiavimas užgyrė pirmesnį tarimą — nepriimti negrų laiškanešių į bendras sąjungos kuopas su baltaisiais; negrai gali priklausyti tiktai negriškoms kuopoms.

ABLAVAI PRIEŠ ŽYDUS ARGENTINOJE

Buenos Aires. — Argentinos valdžios agentai per staigius ablavus suėmė 77 vyrus ir 20 moterų, daugiausiai žydų, kaip nužiūrimų neištikimų diktatoriui Peronui žmonių.

Indija Planuoja Pasitraukti iš Anglų Imperijos

London. — Anglijos imperijos dalių premjerų suvažiavime, Indijos premjeras J. Nehru sakė, Indija turi intenciją pasitraukt iš imperijos ir būti savistovia. Kiti premjerai gąsdino, kad Indijos pasitraukimas būtų "komunizmo laimėjimas."

Žymiai Pakilo Žibalo Gamyba Sovietuose

Maskva. — Per 9 pirmuosius šių metų mėnesius buvo pagaminta vakarinėje Sovietų Sąjungos srityje daugiau žibalo, negu planas reikalavo. Šiemetinė žibalo gamyba ten 22 nuošimčiais pralenkė pernykščią.

Milžiniška Turbina Sovietų Elektros Daryklai

Maskva. — Leningrado fabrikas pastatė vieną didžiausių turbinų, kuri bus vandens sukama ir gamins elektrą. Ta turbina dalimis sukrauta į 65 vagonus ir gabenama į Dnieprostrojaus vanden-elektros jėgainę.

STUDENTĖ NURIJO ŽIOGĄ UŽ $2.

Macon, Georgia. — Psichologijos profesorius Richardas Burt universitete sakė, "už $5,000 žmogus galėtų net žiogą suvalgyti."

Studentė Ann Miller atsiliepė: "Aš už du doleriu suvalgysiu žiogą."

Išbėgę laukan, studentai sugavo ir atnešė žiogą; studentė nurijo žiogą ir pasiėmė studentų sudėtus du dolerius. Tūli studentai, matydami ją valgant žiogą, vos nesusirgo.

Maskva. — Sovietai žada sumegsti diplomatinius ryšius su demokratine respublika šiaurinėje Korėjos pusėje.

Anot Churchillo, Sovietai Turi Atominę Bombą

Ilion, N. Y. — Theodorienė Douglasienė, amerikinio laivyno ministro pavaduotojo našlė, sakė, jog Churchillas, buv. Anglijos premjeras, pripažino, kad Sovietai turi atominių bombų. Douglasienė viename Iliono klube pranešė apie pasikalbėjimą su Churchillu Londone praeitą pavasarį. Girdi:

— Aš sakiau, jog Washingtone pasklido gandai, kad Sovietai turi atomų bombą, bet dar neišrado, kaip ją sekmingai išsprogdinti; manoma, jie tatai išras ne anksčiau, kaip 1952 metais. Churchillas atsakė:

— Taip, Sovietų Sąjunga turi atominę bombą ir vienų metų eigoje ištobulins jos išsprogdinimą.

Valdžia Nekliudanti Plieno Šmugelninkų

Washington. — Kongresinis viešųjų darbų komitetas atrado, jog 11 nuošimčių plieno yra pardavinėjama "pilkojoj" rinkoj, kur plieno fabrikantai ima iš tūlų pirkikų dvigubai brangiau, negu vidutinė nustatyta kaina. Komitetas kaltina valdžią, kad ji pro pirštus žiūri į tą šmugelį.

Teismas Grasina Baust Spaustuvininkų Uniją

Indianapolis, Ind. — Federalis apskrities teisėjas pranešė Spaustuvių Darbininkų Unijai, kad ji bus baudžiama pagal Tafto-Hartley'o įstatymą, jeigu vis dar atsisakys dirbti kartu su neunijiniais spaustuvininkais.

Bus Pakarti Du Japonai

Yokohama, Japonija. — Karinis amerikonų teismas nusmerkė pakarti japonų oficierius Kazuko Lidą ir Jiro Akitą už numarinimą šešių belaisvių — penkių amerikonų ir vieno norvego.

Sirguliuoja švedų karalius Gustavas, 90 metų.

Franko Teisia 86 Kaip Tariamus Komunistus

Barcelona, Ispanija. — Franko fašistų valdžia pranešė, kad ji mirčia nubaudė Josę R. Fajardo kaip tariamą komunistą. Dabar teisia 86 kitus spėjamus komunistus. Franko prokurorai reikalauja nusmerkt mirtin 11 teisiamųjų, o kitus nubausti kalėjimų nuo 6 mėnesių iki 30 metų.

Franc. Laivakroviai Streikavo 24 Valandas

Paryžius, spal. 14. —Unijiniai Francijos laivakroviai streikavo 24 valandas, reikalaudami daugiau algos. Stipriai laikosi angliakasių streikas. Valdžia skelbia, kad streikavusieji plieno darbininkai ir geležinkeliečiai pradedą grįžti darban.

Prieglauda Graikų Vaikam Jugoslavijoje

Paryžius. — Jugoslavijos Raudonasis Kryžius pranešė, jog priėmė didoką skaičių graikų vaikų, kuriuos Graikijos partizanai iškraustė iš pavojingų vietų, ypač iš tų, kurias monarchistų lakūnai bombarduoja.

ORAS.— Vėsi giedra.

SOVIETAI SIŪLO, KAD 4 DIDIEJI SPRĘSTŲ BERLYNO KLAUSIMĄ

Višinskis Reikalauja Ištraukt iš Jungt. Tautų Saugumo Tarybos Skundą prieš Sovietus dėl Berlyno "Blokados"

Paryžius. — Sovietų delegatas Andrius Višinskis reikalavo ištraukti iš Jungt. Tautų Saugumo Tarybos skundą, kad Sovietai uždarė anglams, amerikonams ir francūzams važiuotę iš vakarinės Vokietijos į Berlyną. Kaip Berlyno, taip visos Vokietijos klausimus tegali spręsti tiktai keturių didžiųjų talkininkų užsieniniai ministrai, sakė Višinskis. Jis todėl ragino sušaukti Amerikos, Anglijos, Sovietų ir Francijos užsieninių ministrų konferenciją, pagal šių kraštų atstovų susitarimą Maskvoj rugpjūčio 30 d.

Maskviškis Susitarimas

Tada Maskvoje buvo susitarta, jog Sovietai atidarys vakariniams talkininkams važiuotę į Berlyną, jeigu tie trys talkininkai ištrauks savo markes iš miesto ir pripažins tiktai sovietines markes visam Berlynui; taipgi buvo sutikta, kad visi keturi talkininkai išvien kontroliuos sovietinių markių apyvartą Berlyne. Kartu buvo pavesta vyriausiem tų kraštų komandieriams Berlyne išdirbti sutarties-smulkmenas.

Tada sovietinis komandierius maršal. Sokolovskis pareikalavo Sovietam teisės kontroliuoti ir l ė k t u v ų skraidymą tarp vakarinės Vokietijos ir Berlyno. Anglų - amerikonų komandieriai pasipriešino skraidymų kontroliavimui. Sykiu jie pareikalavo tokios plačios sovietinių markių kontrolės, kad "galėtų pakrikdyti ūkį ne tik sovietinėje Berlyno dalyje, bet ir visoje Sovietų užimtoje rytinėje Vokietijoje," kaip sakė Sokolovskis. Dėl tų ginčų ir iširo keturių talkininkų komandierių derybos.

Pranešama, jog amerikonai ir anglai atmes Sovietų pasiūlymą atšaukti skundą ir jau šį penktadienį formaliai įteiks tą skundą Saugumo Tarybai.

Amerikos Generolai Japonijoje Daro Slaptus Planus

Tokio, Japonija, spal. 14. — Generolas MacArthur ir aukštieji Amerikos armijos, laivyno ir oro jėgų komandieriai gamina griežtoje slaptybėje karinius planus, esą, "ginti Alaskai ir amerikinėms pozicijoms Pacifiko vandenyne."

Graziani Reikalauja Teisti Badoglio

Roma. — Mussolinio maršalas R. Graziani, teisiamas kaip karinis kriminalistas, Hitlerio bendradarbis, reikalauja teisman patraukti kitą fašistų maršalą P. Badoglio, girdi, už blogą kariavimą prieš talkininkus...

Apiplėšta Karinio Laivyno Raštinė Washingtone

Washington. — Vienas vyras dienos laiku atėjo su įrankiais į karinio laivyno raštinių rūmus, sakė, "pečiui pataisyti". Grūmodamas peiliu, jis privertė raštininkę atidaryti "seifą", pasigrobė $4,000; surišo raštininkę, užkimšo jai burną ir išėjo.

MOTINA PASMAUGĖ DU SŪNUS

Buffalo, N. Y. — Lenkė Florencė Skrzypezakienė pasmaugė du mažus savo sūnus. Areštuota, ji sako bijojus, kad nelaimingas bus vaikų gyvenimas.

MEKSIKA NAIKINA MARIJUANĄ

Mexico City. — Valdžios agentai sunaikino $1,300,000 vertės marijuanos augalų laukuose. Iš marijuanos gaminama brangūs narkotiški svaigalai. Jie daugiausiai šmugeliuojami į Jungtines valstijas.

Čechoslovakija įkalino pulk. Josefą Kacerį kaip Amerikos šnipą.

Supuvę Kiaušiniai ir Tomeitės Dewey'ui

Mt. Vernon, Ill.— Mokiniai aptaškė supuvusiomis tomeitėmis prezidentinį republikonų kandidatą Thomą Dewey, kada jis nuo traukinio platformos mėgino čia kalbėti. Paskui Beacoup'e buvo kiaušiniais apmėtyta Dewey'o platforma.

Amerikonai Traukią Franko Ispaniją į Vakarų Bloką

Maskva. — Čionaitinis žurnalas Naujasis Laikas rašo:

— Amerikos imperialistai jau seniai stengiasi paversti fašistinę Ispaniją karine savo baze ir įtraukti ją į vakarų Europos karinį bloką.

"PARDAVĖ" CHINIJAI DAR 42 LĖKTUVUS

Washington. — Jungtinės Valstijos "pardavė" Čiang Kai-šeko valdžiai Chinijoje dar 42 lėktuvus - kovotojus. Lėktuvai buvo verti $6,781,451, bet Amerika atidavė juos Chinijai už $544,500.

LAISVĖ

LITHUANIAN DAILY, PUBLISHED BY
The Laisvė, Inc.
Every day except Sundays and Holidays
Established April 5, 1911
427 LORIMER STREET, BROOKLYN 6, N. Y. -:- Tel. STagg 2-3878

President, GEORGE KURAITIS; Secr.-Treasurer, NICK PAKALNIŠKIS
Editor, ROY MIZARA

SUBSCRIPTION RATES

United States, per year	$7.00	Canada and Brazil, per year	$8.00
United States, per 6 months	$3.75	Canada and Brazil, 6 months	$4.00
Brooklyn, N. Y., per year	$8.00	Foreign countries, per year	$9.00
Brooklyn, N. Y. per 6 months	$4.00	Foreign countries, 6 months	$4.50

Entered as second class matter March 11, 1924, at the Post Office at Brooklyn, N. Y., under the Act of March 3, 1879.

Logiškas Pasiūlymas

Dėlko kilo Berlyno "krizė"? Kas ją pradėjo?

Berlyno problema iškilo tada, kada Amerika, Anglija ir Francūzija pradėjo organizuoti atskirą vokiečių valstybę iš savo okupacijos zonų ir įvedė savo zonose Berlyne naują valiutą — naują markę. Vadinas, pradėta buvo iš mūsų pusės. Iš mūsų pusės, taip sakant, pradėtas užpuolimas. Sovietai tada įvedė įvairius suvaržymus susisiekimui per jų zoną su Berlynu. Tuojau tai buvo iš minėtų trijų pusės pavadinta "blokada." Ir prasidėjo įtempti ginčai, arbą taip vadinama "Berlyno krizė."

Tai yra faktai, kuriuos kiekvienas gali patikrinti. Dabar Sovietai atsako: atsiimkite naują markę iš Berlyno ir visi tie susisiekimo su Berlynu suvaržymai bus nuimti. Tegul susirenka "Keturių Didžiųjų" atstovai ir išsprendžia visą Vokietijos klausimą.

Kodėl šių logiškų ir sveikų pasiūlymų nepriimti? Mes davėme krizei pradžią, mes pradėkime tą krizę išspręsti.

Bet, kaip atrodo, mūsų vyriausybė yra pasimojus griežtai eiti senuoju keliu ir atmesti visus pasiūlymus, kurie Berlyno ir Vokietijos problemą išspręstų. Jog taip yra, tai parodė dar vienas įvykis. Jungtinių Tautų Saugumo Tarybos šeši nariai pasiūlė, kad kartu būtų nuimta Berlyno "blokada" ir minėtų didžiųjų valstybių sušaukta konferencija. Mūsų valstybės departmento galva generolas Marshall be didelių ceremonijų atmetė ir tą propoziciją.

Vadinas, nenorima eiti prie Vokietijos problemos išsprendimo. Kodėl? Ogi todėl, kaip nurodė nekartą Henry Wallace ir kiti, kad mūsų bankieriams ir generolams nebeliktų pagrindo ruoštis naujam karui, melžti iš Amerikos žmonių bilijonus dolerių stiprinimui militarinių jėgų.

Karčios Tiesos Žodis

Pernai Jungtinėse Tautose buvo daug kalbėta apie tai, kad Pietinėje Afrikoje įstatymais ir potvarkiais yra įvesta rasinė segregacija, kad žmonės spalvotų rasių, daugumoje indusai, yra laikomi antrosios klasės piliečiais ir tuo būdu neturi tų teisių, kurias turi baltieji. Šitą visą sistemą Jungtinių Tautų Asamblėją griežtai pasmerkė ir įsakė Pietinės Afrikos valdžiai panaikinti rasinę diskriminaciją.

Tai buvo naudingas, geras ir teisingas žygis.

Bet toms pačioms Jungtinėms Tautoms Jungtinių Valstijų negrai buvo įteikę skundą dėl čia viešpataujančios rasinės nelygybės ir diskriminacijos. Kadangi mūsų šalis yra galinga, kadangi Amerika faktinai yra ant Jungtinių Tautų bosas, tasai skundas nebematė dienos šviesos, buvo nukniauktas per Amerikos delegaciją. Argi gražu būtų, jeigu tarptautinė organizacija pasmerktų įstatymus ir terorą prieš negrus mūsų pietinėse valstijose?

Bet negalima pabėgti nuo tos karčios tiesos, kad Amerikoje yra oficiališkai įstatymais palaikoma rasinė diskriminacija net keliose valstijose. Tai tokia žiauri tiesa, kuri žemina Ameriką viso pasaulio akyse. Štai ir vėl vienoje Jungtinių Tautų komisijoje kilo rasių sugyvenimo klausimas ir Sovietų atstovas Pavlov gavo progos visam pasauliui priminti apie mūsų šalyje negrų padėtį. Jis svilino akis mūsų delegacijai. Jis galėjo su pasididžiavimu pareikšti, kad Tarybų Sąjungoje rasinė diskriminacija yra skaitoma kriminališku prasižengimu ir niekur nėra toleruojama.

Apsišaudymas Žodžiais

Juo arčiau prie rinkimų dienos, tuo labiau karščiuojasi senųjų partijų kandidatai—Truman ir Dewey. Nebesidrovi vienas kitą sveikinti labai aštriais žodžiais. Ir tuose žodžiuose labai daug tiesos. Dewey sako tiesą, kai sako, kad Trumanas netinka tai aukštai prezidento vietai, kad dažnai jis pats nežino, kur jis stovi ir ko jis nori. Trumanas sako tiesą, kai jis sako, kad Dewey yra Wallstryto stambiojo kapitalo žmogus ir kad jo išrinkimas paskubintų šį kraštą prie naujos ekonominės krizės.

Bet taip pat tiesa, kad šitie kandidatų apsišaudymai aštriais žodžiais yra tik rinkiminė propaganda. Rinkimai praeis, Trumanas ir Dewey pasibučiuos ir pamiršviską, ką prieš rinkimus vienas ant kito buvo pasakę. Taip bus todėl, kad tarpe senųjų partijų gilaus, pamatinio skirtumo seniai nebėra. Abidvi jos yra kapitalo partijos, abidvi jos nieko neduos darbo žmonėms. Abi jas remia ir finansuoja kapitalistai. Abi jos šiuo tarpu yra virtusios nešėjomis pasaulinės katastrofos formoje naujo karo. Tiek Trumanas, tiek Dewey yra naujo karo kurstytojai. Visa mūsų užsieninė politika yra sugalvota ir suplanuota bendromis abiejų partijų politikierių pastangomis. Štai ir šiandien Jungtinių Tautų Asamblėjoje išvien eina Trumano sekretorius Marshall ir Dewey agentas Dulles. Marshall planą ir Trumano Doktriną be jokios išimties remia republikonai ir demokratai.

Tai tokia yra padėtis. Tarpe jų pasirinkimo nėra.

Amerikos žmonės pasirinkimą turi tiktai Progresyvių Partijoje. Ši partija yra jų partija. Ši partija yra liaudies partija. Jos nekontroliuoja nei bankieriai, nei generolai, nei kapitalistai.

Jos kandidatai—Henry Wallace ir Glen Taylor—atstovauja tikruosius Amerikos interesus.

KAS KĄ RAŠO IR SAKO

BALF KAIP KLERIKALŲ ĮRANKIS

Taip vadinamas Bendrasis Amerikos Lietuvių Fondas (BALF) pasiskelbė, kad jis rūpinsis pabėgėlių iš Europos atgabenimu ir įkurdinimu Amerikoj. Kun. Končius, matyt, tuojau ėmėsi konkrečių žygių tam darbui vesti. Jis susisiekė su National Catholic Welfare Conference ir per tą organizaciją pradėjo vesti visą darbą.

Tas, matyt, nepatiko protestantams ir bedieviams. Jie pamatė, kad BALF tapo paverstas klerikalų įrankiu tik savo plauko pabėgėliais rūpintis. Pirmiausia Dr. Devenis, kuris sakosi esąs protestantų globotoju, pakėlė protesto balsą. Jis teigia, kad tarpe pabėgėlių esą iki dešimt tūkstančių protestantų. Aišku, girdi, kun. Končius tais žmonėmis nesirūpins, nes katalikų kunigų akimis žiūrint, visi protestantai yra velnio vaikai.

Tas "nesusipratimas" tarpe klerikalų iš vienos pusės, iš kitos pusės protestantų ir "bedievių" taip jau buvo įkaitęs, jog Amerikos Lietuvių Taryba matė reikalą sušaukti rugsėjo 18 dieną New Yorke "tremtinių įkurdinimui besidominčių organizacijų veikėjų pasitarimą." Tas pasitarimas nutarė užgirti BALF vadovybę, ale davė įsakymą, kad kun. Končius tuojau užmegstų ryšius su "visomis Voluntary Agencies, turinčiomis DP komisijos pripažinimą." BALF vadai prisiekė, kad jie tą nutarimą praves gyveniman.

Bet ar tas užbaigė diskusijas ir ginčus? Neatrodo. Drauge Šimutis rašo apie nerimą dėl BALF veiklos tuo reikalu. Jis teisina kun. Končiaus susitarimą su National Catholic Welfare Conference.

Šimutis rašo:

Jei, pagaliau, su NCRC pirmiausiai buvo susitarta, tai ar yra prasmė dėl to keisti bet kokį skandalą. Reikia neužmiršti, kad ir tremtinių ir lygiagrečiai amerikiečių tarpe daugiausiai yra katalikų. NCRC pasirodė turinti geriausią ir sklandžiausią tremtiniams įkurdinti aparatą. Todėl visiškai yra natūralu, jei BALF valdyba in dėl to pirmiausiai su ta organizacija susitarė. Netenka užmiršti to fakto, kad Amerikos katalikų šalpos organizacija dešimtis tūkstančių dolerių yra aukojusi ir buvusi svarbiu įrankiu BALF-ui įeiti į National War Fund.

Bet, nežiūrint to, BALF kooperuoja ir tariasi su nekatalikų organizacijomis.

Nepaisant priekaištų, kurie pasirodė ir ne laiku, ir ne vietoje, ir be pagrindo, mes esame įsitikinę, kad būsimasis Chicagoje (spalio 15 ir 16 dd.) BALF seimas išblaškys visus gandus ir kad, laikantis rugsėjo 18 d. susirinkimo rezoliucijos, organizacijos veikimą ir tremtinių įkurdinimo darbą įstatys į tokias darbo vėžes, kuriomis einant, turės rausti iš gėdos kiekvienas, kuris bandys kelti bet kokių nepasitenkinimų ir tuo trukdyti svarbų darbą. (Draugas, spalių 9 d.)

Vadinasi, Šimutis užtikrina, kad BALF pirmon vieton vistiek statys "katalikus," nes jų esą daugiausia. Su protestantais ir bedieviais bus rokuojamasi kaip su antrosios klasės piliečiais — jiems teks tai, kas liks nuo kitų! Ir dar jis rūsčiai grumoja visiems, kurie su kun. Končiaus diktatūra nesutiks.

KODĖL MES MOKAME TOKIUS AUKŠTUS TAKSUS?

Dienraštis Vilnis teigia, kad mūsų vyriausybė švaisto iš piliečių surinktus dolerius ir todėl mums tenka mokėti tokius aukštus taksus. Laikraštis sako:

Jei ne Marshallo planas ir Trumano "doktrina," mūsų valstybiniai mokesčiai galėtų būti sumažinti ant pusės.

Savos valstybės aparatą piliečiai, aišku, privalo palaikyti. Bet tas ir nebūtų taip jau sunku, jei valdžia nesišvaistytų maišais dolerių po visą pasaulį.

Be kitko, niekuo nepateisinamas mūsų vyriausybės sutikimas apmokėti visas Britanijos okupacines lėšas Vokietijoje. Ir štai vienas pavyzdys, kaip praleidžiami mūsų sumokėti doleriai britų okupacinėje zonoje Vokietijoje.

Hamburgo ligoninėje Nr. 94 laikomi "po areštu" keturi karo kriminalistai, trys feldmaršalai ir vienas generolas: Gerd von Runstedt, Walter von Brauchitsch, Erich von Mannstein ir gen. Strauss.

Jie dar "tebelaukia" teismo, kuris turis įvykti ateinančių metų pradžioje. O tuom tarpu kiekvienas jų turi privatų kambarį ligoninėje, radiją, kokios tik pageidauja literatūros, gauna maistą ir medikalį aptarnavimą ir tt.

Jei kada pamąstysite, jog mokesčiai per aukšti, atsiminkite, kad dalis jų eina poniškam išlaikymui nacių kriminalistų.

GAL BUS PROVOKATORIUS

Prieš tūlą laiką buvo garsiai paskelbta, kad Brazilijos vyriausybė suareštavus lietuvį Adolfą Remeikį. Jis kaltinamas šnipinėjime Tarybų Sąjungos naudai. Brazilijon jis pribuvęs 1942 metais. Pas jį buvę rasta labai daug visokios medžiagos.

Bet tas dalykas pasirodė labai įtariamu. Dabar apie tai rašo Urugvajaus Darbas. Padavęs įvairius pranešimus apie Remeikio areštą, Darbas sako:

Taip, tai bent įdomi žinia! Lietuvis, S. Rusijos šnipas!... pas kurį rasta tiek daug kompromituojančios medžiagos! Kaip suprasti tą sensacingai aprašytą areštą? Kas per paukštis jis buvo, kad laisvai galėjo landyti po kareivines, fotografuoti net ir išardytus ginklus bei kariuomenės manevrus? Kodėl įsakymas jį suimti buvo pasiustas iš S. Paulo? Kas tie (S. Paulyje) suimtieji "agentai," kurie per tardymą jį išdavė? Kas praneše S. Paulo "žinioms," kad jis dirbo vietinio pulko identifikacijos skyriuje? Į visą tai, dabar atsakyti sunku. Viena tiktai aišku, kad Brazilijos lietuvių terorizavimas tęsiasi. Skundai nesiliauja, kurių pasekoje kartojasi "stebūklingi" areštai ir viskas daroma T. Sąjungos sąskaiton. A. Remeikio suėmimas suplanuotas gal ir jam sutinkant lietuvių provokaciniam tikslui. Bo abejo, su sanpauliškių smetoniškųjų gestapo agentų žinia, "tėvynės meilės" įrodymo tikslu. Visa tai nelabai aiškus jovalas, laikui bėgant paaiškės. Šiandien smetoniškas pirštas dar tebegrūmoja mums, liežuvių skaudžiai plaka, bet, laikui ant vietos neštovint, perdaug nepasimename.

TĄ DABAR ATLIEKA MAŠINOS

Vilnius, liepos 25 d. — Išsijuosę dirbo šią savaitę respublikos laukuose MTS mechanizatoriai.

Per paskutiniąją dekadą traktorininkai, vykdydami pūdymo kartojimą, suarė 13,744 ha, apie 3,000 ha įdirbo su kultivatoriais, 20,140 ha sulėkščiavo ir apie 8,000 ha suakėjo. Be to, išarti nemaži dirvonų plotai, parengta sėjai dešimtys hektarų kirtimų, traktorių pagalba išrovus kelmus. Vien Rudaminos MTS (Vilniaus apskr.) per kelias paskutines dienas išplėšė apie 40 ha kirtimų, tuo sistemingai didindama naudojamos žemės plotą.

Atsidavusio ir sumanaus darbo išdavoje ir šią savaitę padidėjo metinį darbų planą įvykdžiusių MTS skaičius. Užduotį prieš terminą įvykdė šią savaitę Šilutės, Papilės, Rokiškio MTS kolektyvai.

Respublikoje vyksta masinis derliaus nuėmimas. Ir čia MTS teikia didelę paramą, panaudodamas laukuose turimas derliaus nuėmimo mašinas. Eilė MTS, jų tarpe Alytaus, Kaišiadorių, Dukšto ir kitos, jau pradėjo kūlimą.

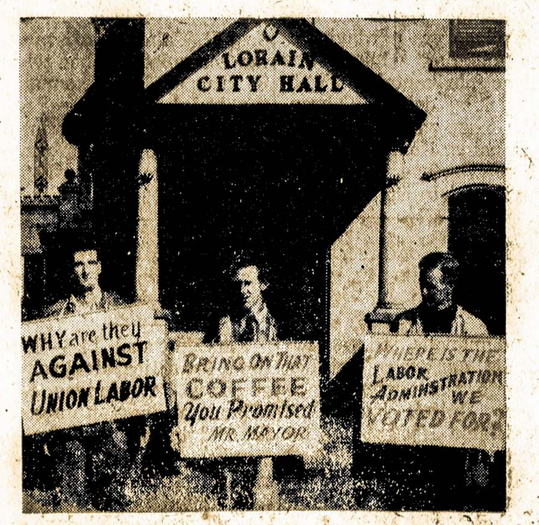

Nariai CIO United Public Workers, pagelbėjusieji išrinkti Patrick J. Flaherty miestelio Lorain, Ohio, majoru, reikalauja, kad jis laikytųsi prieš rinkimus duotų pažadų. Jie reikalauja, kad jis pasirašytų pareiškimą, nustatantį miestaviems darbininkams darbo valandas, algas, šventadienius ir istaigas darbininkams pasiskųsti ir nesusipratimams išspręsti. Majoras atsisako pasirašyti kontraktą, skaitydamas "nekonstitucinių."

Keturios dešimtys du AFL Seafarers International Unijos nariai tapo suareštuoti ir devyni įkišti kalėjiman einant Taft-Hartley įstatyme numatytų kaltinimų, būk jie "verte" darbininkus stoti unijon. Juos buvo pasamdžiusi AFL ILGWU—sukniasiuvių unija pagelbėti tai unijai suorganizuoti neorganizuotas šapas. Pasamdė po to, kai unijos viršininkai ir pikietuotojai tapo užpulti ginkluotų mušeikų.

LAISVĖS VAJUS

Šią savaitę gavome gražių atsiliepimų kas link sukėlimui biudžeto 1949 metams.

Brooklyniečiai pralenkė Chicagą.

Naujų skaitytojų gavome nuo: Geo. Kuraičio ir Ant. Balčiuno, brooklyniečiai. D. G. Jusius, iš Worceser, Mass. taipgi prisiuntė naują skaitytoją.

Kontestantų surašas šiandien stovi sekamai:

	Punktai
Brooklyno Vajininkai	**1016**
L. Pruseika, Chicago, Ill.	**722**
D. G. Jusius, Worcester, Mass.	**607**
M. Svinkūnienė, Waterbury, Conn.	**345**
A. Valinčius, Pittston, Pa.	**244**
LDP Klubas, Elizabeth, N. J.	**168**
P. Slekaitis, Scranton, Pa.	**159**
C. K. Urban, Hudson, Mass.	**140**
P. Bečis, Great Neck, N. Y.	**112**
J. Grybas, Norwood, Mass.	**88**

L. Žemaitienė, Hartford	82	P. Paserskis, Baltimore	28
H. Žukienė, Binghamton	72	A. Gudzin, Scotia	28
D. P. Lekavičius, Pittsburgh	48	J. Balsys, Baltimore	28
J. Didjun, New Haven	28	P. Šlajus, Chester	28
J. Shukys, So. Boston	28	P. J. Anderson, Rochester	26
		S. Sharkey, Easton	25

Rojus Mizara sugrįžo iš prakalbų maršrūto (vakarinėse valstijose). Jis pridavė naują prenumeratą ir atnaujinimų taipgi aukų nuo sekamų rėmėjų: **Detroit, Mich.**: Mr. X, $20. Po $5: Juozas Gugas, A. M. Metelionis, Alekas Vaidžuntis, Juozas Galinskas, V. J. Zabulis, $3. Ant. Jakštys, $2. Po $1: Nat. Astrauskienė, A. Gotautas. **Cleveland, Ohio:** Po $3—Juozas Stripeika, S. K. Mazan-Mažanskas. Jonas Vaira, $1. **Chicago, Ill.**: J. K. Sharkey, $5 ir A. Žebraitis, $1. Ant. L. Borden, **Kenosha, Wis.**, $3.

P. J. Anderson, Rochester, N. Y. prisiuntė aukų nuo: M. Severinas, $1.50. Po $2: Anna P. Malinauskas, A. Duobukas, J. Severinas. Po $1: A. Krisčiūnas, Evelyn Anderson Mietus, A. Milčiukas, Ch. Simaitis, A. Sabeckis, J. Evans, M. Walls, L. Wisnor, M. Vinčkunas, A. S., J. Rutkus, S. Stapaitis, G. Daukus, J. Gričius, B. Anderson, J. Palskis, S. Gendrenas, J. Zinkus, Ch. Gužauskas ir E. Usevige.

Drg. Andersonas taipgi praneša, kad pas Peter ir Anna Malinauskas ūkėje įvyko išvažiavimas, kad sukelti keletą dolerių spaudai. Pelno liko $20 kuriuos prisiuntė dienraščiui. Širdingai dėkojame geriems prieteliams.

Mašinų pagalba darbštiesiems žemdirbiams tampa vis didesnė. Jei pernai MTS įdirbo apie 60 tūkstančių ha žemės, tai šiemet šis plotas pasieks 90 tūkstančių.

D. G. Jusius, Worcester, Mass., prisiuntė $29 aukų nuo LLD 11 ir 155 kuopų.

LLD 161 kp., Seattle, Wash., $10 (per M. Baltrušį).

Daugiau aukų gavome nuo:

Po $3: G. B., New York City, N. Y.; Stanley Skerston, Bridgewater, Mass.

M. Baltrušis, Seattle, Wash., $2.

J. Kanapkis, Worcester, Mass., $1.50.

Po $1: Kazys Yaraminas, Newark, N. J.; Peter Žalis, Middletown, Conn.; B. Reklaitienė, Scranton, Pa.; W. Medelis, Scranton, Pa.

Aukomis biudžeto užtikrinimui sukelta sekamai:

Detroit, Mich.	$109.00
Brooklyn, N. Y.	49.00
Chicago, Ill.	45.00
Worcester, Mass.	35.50
Rochester, N. Y.	32.50
Hartford, Conn.	13.00
Baltimore, Md.	12.50
Seattle, Wash.	12.00
Bayonne, N. J.	5.00
Philadelphia, Pa.	4.00
Washington, Pa.	3.00
Bridgewater, Mass.	3.00
Binghamton, N. Y.	2.00
Scranton, Pa.	2.00
New Britain, Conn.	2.00
Los Angeles, Cal.	1.00
Newark, N. J.	1.00

Širdingai dėkojame vajininkams už jų pasidarbavimą ir rėmėjams už gražias aukas sukėlimui mūsų 1949 m. biudžeto.

Laisvės Administracija

ATHENAI. — Graikijos monarcho - fašistai giriasi pradedą naują ofensyvą prieš partizanus.

Knygos Platinimo Mėnuo Tarybų Lietuvoje

Rašo J. Bačiulis

Rugsėjo 15 dieną Tarybų Lietuvoje prasidėjo knygos platinimo mėnuo. Respublikos miestuose ir apskrityse, pramonės įmonėse, mokslo įstaigose, kaimo klubuose bei skaityklose, kolektyviniuose bei tarybiniuose ūkiuose šimtai lektorių ir pranešėjų, rašytojų, mokslininkų pasakojo darbo žmonėms apie knygos reikšmę, apie idėjiškiausią, pažangiausią tarybinę literatūrą.

Kioskai, knygynai visur išvystė plačią prekybą knygomis.

Vilniuje, Katedros aikštėje, pirmą kartą Lietuvos istorijoje buvo atidaryta didelė knygų mugė. Čia kiekvienas gali įsigyti bet kokią jam įdomią knygą pageidaujama kalba.

Knygos platinimo mėnuo virto didele lietuvių tautos kultūros švente.

Buržuazinė Lietuvos vyriausybė dėjo visas pastangas, kad laikytų lietuvių tautą tamsybėje, aptvėrus ją nuo galingos pažangiosios kultūros įtakos. Šiuo tikslu visų spalvų reakcininkai mėgino nuslopinti bet kurį laisvę mylinčiosios minties pasireiškimą. Knygos rinka Lietuvoje buvo prikimšta antimeninių Vakarų pseudo-rašytojų "kūrinių" ir menkos vertės smetoniškajai klikai parsidavusių vietinių rašeivų verėno. Visa ta makulatūra buvo skirta lietuvių tautos sąmonei temdyti.

Tarybu valdžia suteikė pačias plačiausias galimybes aukštai idėjinei lietuviškajai knygai daugėti. Pakanka pasakyti, kad po Tarybų Lietuvos išvadavimo iš vokiškųjų okupantų bendras Lietuvoje išleistų knygų tiražas gimtąja kalba prašoko 20 milijonų egzempliorių.

Buržuazinėje Lietuvoje knygos buvo leidžiamos nedideliu tiražu; vieno pavadinimo — 1-3 tūkstančiai egzempliorių, o eilėraščių rinkiniai — tik po 500-800 egzempliorių. Dabar gi įprastas knygos tiražas yra 8-10 tūkstančių egzempliorių ir net daugiau. Antai, Teofilio Tilvyčio poema "Dičius" ryškiai piešianti buržuazinės viršūnės supuvimo vaizdą, buržuazinėje Lietuvoje 1939 metais buvo išleista 1200 egzempliorių tiražu, o dabar ji iš naujo išleista 10,200 egzempliorių tiražu. Garsiosios lietuvių rašytojos Žemaitės kūrinių leidimo tiražas siekia jau 80,000 egzempliorių. Tai daugelis kartų daugiau to, kas buržuazinėje Lietuvoje buvo išleista per visus 50 metų nuo jos literatūrinės veiklos pradžios.

Už marksistinės literatūros skaitymą ir platinimą buržuazinėje Lietuvoje grėsė kalėjimas. Dabar marksizmo - leninizmo klasikų kūriniai plačiausiai paplito. Lietuvių kalba pasirodė šimtai marksizmo - leninizmo klasikų kūrinių pavadinimų.

Tik Tarybų valdžia įgalino lietuvių tautą plačiai pažinti savo dailiosios literatūros klasikų kūrinius. Donelaičio, Poškos, Valančiaus, Maironio, Žemaitės, Lazdynų Pelėdos, Vaižganto, Bitės-Pečkauskaitės, Janonio, Biliūno, Cvirkos, Sruogos ir kitų garsiųjų lietuvių rašytojų knygos leidžiamos daugtūkstantiniais tiražais.

Tarybinė santvarka atskleidė lietuvių tautai kelią į platų klasikinės rusų bei šiuolaikinės tarybinės literatūros pažinimą. Puškino, Lermontovo, Gogolio, Turgenevo, Levo Tolstojaus, Čechovo, Gorkio, Majakovskio, Aleksiejaus Tolstojaus, Šolochovo, Erenburgo, Fadiejevo ir kitų rašytojų kūriniai pasidarė lietuvių tautai artimi ir brangūs.

Pirmą kartą A. Venclovos versta išleista Puškino poema "Eugenijus Onieginas" lietuvių kalba. Tūkstantiniais tiražais leidžiami taip pat Vakarų Europos literatūros rašytojų—Stendalio, Balzako, Flobero, Zolia, Šekspyro, ir kitų kūriniai.

Daugelio lietuvių rašytojų kūrinius spausdina sąjunginių respublikų literatūriniai žurnalai, laikraščiai, skaito per radiją rusų, ukrainiečių, baltarusių, gruzinų, uzbekų, latvių, estų kalbomis ir daugeliu kitų tarybinės liaudies kalbų.

Iš lietuvių kalbos versta į rusų daugtūkstantiniais tiražais išleista — Donelaičio poema "Metai", lietuvių liaudies rašytojos Žemaitės, Maironio, P. Cvirkos, L. Giros, S. Nėries, K. Korsako, A. Venclovos, E. Mieželaičio kūriniai, lietuvių rašytojų kūrinių rinkinys — "Gyvoji Lietuva" ir "Ties žydru Nemunu."

Knygos platinimo mėnesio įvykdymas ryškiai byloja apie lietuvių kultūros,— tautinės savo formą, socialistinės savo turiniu—, smarkų augimą ir visokeriopą išsivystymą.

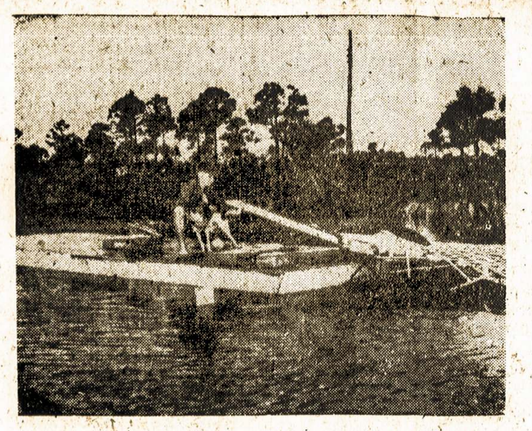

Miami miesto jaunametis gyventojas ir jo šuo plūduriuoja ant likučių to, kas beliko iš jų namų, kuriuos sunaikino nesenai ten praūžęs uraganas. Ten buvo visiškai sunaikinti 29 namai ir daug apgriautų.

NEW HAVEN, CONN.

Gerai pavyko LLD 32 kuopos vakarienė 10 d. spalių, kuri buvo rengiama paramai Progresyvių Partijos (trečios partijos). Gaspadinės J. Aleksienė ir Emilija Miliauskienė, prigelbstint Bekšienei ir A. Didžiūnienei, taipgi gaspadoriai J. Didžiūnas ir J. Aleksa dirbo energingai ir gražiai darbą atliko. Jiems ir joms priklauso garbė.

Vakaro pirmininku buvo J. Didžiūnas. Jis paaiškino vakarienės tikslą ir dalyvius kvietė remti Progresyvių Partiją, stoti į Lietuvių Literatūros Draugijos kuopą. J. Aleksa taip pat aiškino šių dienų svarbius klausimus.

Kadangi parengime buvo svečių, tai buvo pakviesti pakalbėti Stasys Meison iš Waterbury, kuris trumpai aiškino svarbius reikalus ir perstatė pakalbėti profesorių J. Marsaklą. Pastarasis kalbėjo angių kalboj. Jis faktais nurodė, kodėl reikia remti Progresyvių (Peoples) Partijos kandidatus.

Po to kalbėjo Christina Stanislovaitienė, kuri gražiai lietuvių kalboje aiškino Amerikos demokratinių ir laisvę mylinčių piliečių pareigas būsimuose rinkimuose.

Buvo renkamos aukos paramai Progresyvių (Peoples) Partijos. Surinkta $30. Apsčiai buvo išplatinta lietuvių ir anglų kalboje rinkimų klausimais literatūros. **J. S. K.**

Washington. — 45 nuošimčiai visų valdžios darbininkų - tarnautojų yra karo veteranai.

PARYŽIUS. — Mainierių streikas Francijoj palikó jau milioną tonų neiškastos anglies.

Naujienos iš Tarybų Lietuvos Kultūrinio Gyvenimo

Prasidėjo Teatrų Sezonas

Tarybų Lietuvos teatruose prasidėjo naujas žiemos sezonas. LTSR Operos ir baleto teatras atnaujino A. Rubinšteino operą "Demonas". Kauno dramos teatras repetuoja naują pjesę rašytojo A. Griciaus "Gyveno ponas Pšipodolskis." Jaunimo teatras ruošia pastatymui tarybinio rašytojo B. Gorbatovo kūrinį "Tėvų j a u nystę." Republikinis dramos teatrás papildė savo repertuarą M. Gorkio ir J. Baltušio pjesėmis. Klaipėdos muzikinės komedijos teatras drauge su kitais pastatymais parodys komišką operą "Kornevilio varpai." Panevėžio teatras šį sezoną parodys rašytojo Klenovo kūrinį "Mokinę," vaizduojantį didvyriškos lietuvių tautos dukros Marytės Margytės gyvenimą.

Istorinių Paminklų Tyrinėjimas

Tarybų Lietuvoje užregistruota ir paimta valstybės apsaugon daugiau kaip 500 istorinių liaudies architektūros paminklų, kuriuos kruopščiai tyrinėja tarybiniai mokslininkai. Jau ištirta 120 objektų, pagal kuriuos padaryti brėžiniai, laikomi kaip mokslo medžiaga. Architektūros paminklai tyrinėjami būsimaisiais architektais, Vilniaus dailės instituto ir Maskvos bei Leningrado architektūros institutų studentais.

Vilniaus konservatorijoje

Vilniaus valstybinėj konservatorijoj prasidėjo naujo mokslo metai.

Po konkursinių priėmimo kvotimų komisijos atrinkti ir priimti 26 nauji studentai — darbininkų, valstiečių ir tarybinės inteligentijos vaikai.

Konservatorijoj penki fakultetai: fortepijano - vargonų, orkestrinis, vokalinis, dirigentų - chorinis ir teoretiškai - kompozitorinis. Daug dėmesio kreipiama į ansamblinį ir meninį darbą. Operos klasei vadovauja respublikos nusipelnęs meno veikėjas, Stalininės premijos laureatas Tallat - Kelpša. Studentu scenos pasiruošimą ir režisūrą operos studijoj veda TSRS liaudies artistas, Stalininės premijos laureatas Daugvietis. Režisierius Kernagis dėsto režisūrą.

Savaitė Knygų Rūmuose

VILNIUS, liepos 25 d.—Tarybų valdžios sukurti Knygų rūmai teikia didelę metodinę paramą bibliotekoms, atlieka plačios apimties bibliografinį darbą.

Vakar "Vaizdo" spaustuvė išspausdino Knygų rūmams dvi eilines bibliotekų katalogų kortelių serijas. Kiekvienoje jų — 72 kortelės. Su naujai išspausdintomis, Knygų rūmai iš viso jau yra paruošę 756 korteles bendru 1.8 milijono tiražu.

Kiekvieną dieną čia kruopščiai suregistruojami visi respublikos spaudoje pasirodę svarbesni straipsniai. Pirmadienį surašyta 105 straipsniai, antradienį—46, trečiadienį — 108 ir tt. Tai daroma tam, kad bet kuriuo metu bet kurios šakos specialistas galėtų greitai surasti įvairiuose laikraščiuose išspausdintus straipsnius dominančiais jį klausimais. Savaitės knygų biuletenyje surašyta 14 naujai išėjusių knygų. Čia politinės ir grožinės literatūros leidiniai, čia knygos ir brošiūros durpių pramonės, medicinos, sporto ir kitais klausimais.

Vakar Knygų rūmuose susumuotas pirmojo šių metų pusmečio leidyklų darbas. Pasirodė 381 knyga ir brošiūra bendru 3,073 tūkstančių egzempliorių tiražu. Įdomu pažymėti, kad pernai per visus metus iš spaudos - išėjo 543 leidiniai.

Koncertinis Gyvenimas

VILNIUS, liepos 25 d. — Koncertų sezonas pasibaigė. Bet net dabar, tam tikro atoslūgio metu, koncertinis gyvenimas vis tik vyksta. Vilniuje šią savaitę pasirodė LTSR nusipelniusi artistė Aleksandra Staškevičiūtė, įvyko Didžiojo Teatro baleto solisto Kolino vakaras, pakartotas ir Kaune.

Į periferiją užvakar išvyko didelė artistų brigada. Keturiolikoje apskričių ji surengs 24 koncertus, išbus kelionėje ligi rugsėjo 1 dienos.

Filharmonijos darbo apimtis vis didėja. Per pirmą šių metų pusmetį surengta 580 koncertų, juos aplankė daugiau kaip 1.6 milijono žiūrovų. Įvyko baltarusių, estų, lietuvių meno dekados, 12 simfoninių ir 45 kameriniai koncertai. Visa tai, kuo kasdien dabar gyvena visuomenė, anksčiau būdavo retas įvykis.

Nanking, Chinija.—Čiang Kai-šeko tautininkų valdžia skelbia, kad jie atgriebę nuo chinų komunistų Čangwų, Mandžurijoj.

Prieteliau! 1949 metais sukanka 30 metų, kaip Laisvė išeina dienraščiu. Aišku, kad jūs linkite Laisvei garbingai minėti šią sukaktį. Garbingai minėsime, jei šiais metais sukelsime stiprų 1949 metams Laisvės išleidimui biudžetą. Gaukime naujų skaitytojų, aukokime, ruoškime parengimus finansiniam sustiprinimui savo dienraščio.

TEATRAS

L. K. M. auklėtiniai vaidinatrijų veiksmų komediją

'Meilė - Visų Ligų Gydytoja'

Įvyks Sekmadienį

Spalių 17 Oct.

DOLORES PETRONYTĖ

SUE KAZOKYTĖ

DAINOS
SUE KAZOKYTĖ ir DOLORES PETRONYTĖ dainuos liaudies dainas

ŠOKIAI
LKM Šokių Ansamblis šoks tautinius šokius
Kalbės DR. J. J. KAŠKIAUČIUS

MUZIKA
PRANAS BALEVIČIUS (Balwood) skambins savo specialiai LKM skirtas kompozicijas piano solo

LIBERTY AUDITORIUM
110-06 ATLANTIC AVE., RICHMOND HILL, N. Y.

Programa prasidės lygiai 4 v. dieną. Šokiai -- 7-tą val. vakaro.

G. Kazakevičiaus Orkestra. Įžanga $1.00 - Vien tik į šokius 65c. (Taksai įskaityti.)

Parašė K. Simonovas — Vertė J. Tornau

DIENOS ir NAKTYS

10—1—48 — APYSAKA — —12—

(Tąsa)

—Dėkui, dėkui, — pakartojo Saburovas, matydamas, kad ji tylėdama tebestovi, ir staiga supratęs, ko ji laukia, išsitraukė iš už aulo kareiviško įpročiu užkištą šaukštą.

— Gera sriuba, gardi, — pasakė jis, —labai gardi... Jūs eikite, o tai vėl pradės šaudyti.

Naktį, pasinaudodamas tamsa, pas Saburovą atsėlino Maslenikovas. Saburovas vos jį bepažino — toks jis buvo apžėlęs ir staiga keistai suaugęs. Žiūrėdamas į Maslenikovą, Saburovas pagalvojo, kad, tur būt, ir jis pats per tas dienas pasikeitė. Jis labai pavargo. Pavargo ne tiek dėl nuolatinio pavojaus jausmo, kiek dėl atsakingumo, kuris gulė jo pečius. Jis nežinojo, kas buvo pietuose ir kas šiaurėje, nors, sprendžiant iš kanonados, visur ėjo mūšis, — bet vieną jis tvirtai žinojo ir dar tvirčiau jautė: tie trys namai, sulaužyti langai, sudaužyti butai, jis, jo kareiviai, užmuštieji ir gyvieji, moteriškė su trejeta vaikų rūsy — visa tai, kartu paėmus, buvo Rusija, ir jis, Saburovas, gynė ją. Jei jis numirs arba pasiduos, tai tas gabaliukas nebebus Rusija ir pasidarys vokiečių žeme, o to jis negalėjo įsivaizduoti.

Visą ketvirtą, paskutinę naktį, kairėje ir dešinėje griaudė žūtbūtinė kanonada. Į kiemą ir tiesiog į namą atskrisdavo sviediniai. matyt, ir vokiečių, ir mūsų ir paryčiu mūsų gal net dažniau, ne kaip vokiečių. Saburovas iš pradžių netikėjo, paskui tikėjo, paskui vėl netikėjo ir tik auštant pagalvojo, kad kitaip negali būti ir kad prie jo artinasi savieji...

Auštant į kairiojo kraštinio namo kiemą įsiveržė mūsų automatininkai, suprakaitavę, purvini, įniršę. Jie vijosi vokiečius, jiems atrodė, kad ir čia taip pat vokiečiai. Buvo sunku, beveik neįmanoma juos sulaikyti ir neleisti jiems, beieškant vokiečių, toliau bėgti šiais namo koridoriais ir rūsiais.

Vienas pirmųjų, kurį pamatė ir apkabino Saburovas, buvo Babčenko — išsitepęs purvu ir kalkėmis, nuvargęs, apžėlęs, ilgai lauktas Babčenko, užkabintu ant kaklo automatu.

— Aš gi tau siakiau telefonu, kad greit ateisiu, — pasakė, beveik šūktelėjo Babčenko.

Vis dar neįprastai šypsodamasis, jis du kartus perėjo kambarį, paskui barkštelėjęs automatu, sėdos už stalo, užsikvempdamas ji, ir, pagaliau, paklausė jau pirmykščiu įprastu tonu:

— Kiek nuostolių?

— Penkiasdešimt trys užmuštų, šimtas keturiasdešimt penki sužeistų, — pasakė Saburovas.

— Netaupai žmonių, — pasakė Babčenko, — netaupai. O šiaip nieko, gerai laikeis. Pasakyk, kad man duotų vandens.

Saburovas, atsisukęs į Petią, paliepė duoti vandens, bet kai jis vėl atsigręžė, paaiškėjo, kad papulkininkiui vandens jau nebereikia: pasidėjęs galvą ant nepatogiai iš po rankos kyšojusio automato disko, jis miegojo. Tikriausiai jis taip pat nebuvo miegojęs visas šias dienas. Saburovas pagalvojo apie tai ir, staiga prisiminęs save ir visas tas keturias dienas, pajuto baisų nuovargį. Kad nenuvirstų prie stalo taip, kaip Babčenko, jis atsistojo ir, prisišliejęs prie sienos, sunkiai ištraukė iš kišenės savo didelį laikrodį. Jis rodė 9 val. 15 min. — praėjo lygiai keturios paros ir septynios valandos nuo to laiko, kai jis, Petios pakeltas, nušoko nuo palangės į šį kambarį.

VI

Praėjo dar ketvertas parų, taip pat kupinų smingančiųjų bombonešių spiegimo, kurčių sviedinių smūgių ir sauso vokiečių kontratakų automatų tarškėjimo. Tiktai devintą parą stojo kažkas panašu į tylą.

Saburovas atsigulė netrukus po sutemų, bet po trijų valandų jį pažadino skambutis. Babčenko, nemėgęs, kad jo pavaldiniai miegotų, kai jis pats nemiega, paliepė budinčiam pažadinti Saburovą.

Saburovas atsikėlė nuo sofos ir priėjo prie telefono.

— Miegate? — kurčiu, tolimu balsu pasakė telefonu Babčenko.

—Taip.

— Miegate, o pas jus viskas tvarkoje?

— Viskas tvarkoje, — pasakė Saburovas, jausdamas, kad nuo šito jį pykinusio pokalbio praeina miegas.

— Naktinės atakos atveju priemonių ėmėtės?

— Ėmiausi.

— Na, tai miegokite.

Ir Babčenko padėjo ragelį.

Taip pat atbudęs ir sėdėjęs ant lovos priešais Saburovą, Maslenikovas iš Saburovo atsidusimo galėjo maždaug įsivaizduoti ir tai, kokio turinio buvo pokalbis, ir tai, kad kapitonas įpyko daugiau, negu paprastai.

— Papulkininkis? — paklausė Maslenikovas.

Saburovas tylomis linktelėjo ir pabandė vėl prigulti. Bet, kaip tai dažnai esti ypatingo nuovargio dienomis, staiga vidury pertrauktas miegas jau nebeužėjo. Pagulėjęs keletą minučių, Saburovas nuleido basas kojas ant grindų, užsirūkė ir pirmą kartą atidžiai apžvalgė kambarį, kuriame jau keletą dienų buvo jo štabas.

Vaškuotos drobės staltiesėje, kuria buvo uždengtas stalas, buvo du neseniai pradeginti ratai — vienas didesnis, matyt, nuo keptuvės, antras mažesnis — nuo kavinuko. Matyti, buto šeimininkas išvažiavo iš čia, anksčiau išsiuntęs šeimą, ir keletą paskutinių dienų neįprastai viengungiškai gyveno. Spintoje oro banga buvo išmušusi stiklines dureles, ir jis nieko negalėjo spręsti apie šeimininkus, nes iš jos viskas buvo išimta. Užtat ant rašomojo stalo išliko daug šeimyninio gyvenimo pėdsakų. Virbalai su pradėtu neriniu, technikinių žurnalų krūva, keletas apdriskusių Čechovo knygelių, seni murzini trečios klasės vadovėliai ir tvarkinga krūvelė naujų vadovėlių ketvirtajai... Paskui Saburovui į akis krito vaikiški rusų kalbos sąsiuvinėliai. Su profesionaliniu smalsumu žmogaus, kuris kadaise ruošėsi pedagoginiam darbui, jis ėmė sklaidyti tuos sąsiuvinius. Vieno pirmame puslapyje buvo pradžia rašinio: "Kaip mes buvome malūne." "Vakar mes buvome malūne. Mes žiūrėjome, kaip mala miltus..." Žody "meliut" (mala) — "u" buvo išbraukta, parašyta "a," o po to atstatyta "u." "Iš pradžios grūdus veža į elevatorių, paskui iš elevatoriaus transporteris veža juos į malūną, paskui..."

Užskleidęs sąsiuvinėlį, Saburovas atsiminė, kaip dar nuo kairiojo Volgos kranto jis matė didžiulį liepsnojantį elevatorių, gal būt, tą patį, apie kurį rašė šiame sąsiuvinėlyje.

Maslenikovas taip pat prislinko prie vaikiškųjų sąsiuvinėlių, lėtai juos sklaidė ir staiga prašneko apie savo vaikystę.

Pokalbiuose su Saburovu jis prie tos temos ne kartą grįždavo, ir dabar Saburovas pajuto, kad Maslenikovas ne tiek nori jam papasakoti savo vaikystę, kiek jį patį įtraukti į pokalbį apie praeitį.

Saburovas nebuvo toks žmogus, kuris tylėtų dėl niūrumo arba principo; jis mažai kalbėjo dėl to, kad bevelik visados buvo užimtas reikalais, ir todėl, kad mėgo su savo mintimis liktis vienas, ir dar dėl to, kad visados bevelijo klausytis kitų, laikydamas, kad dar tiek maža tenuveikė, kad jo gyvenimo apysaka kitiems neįdomi.

Taip ir dabar Saburovas bevelijo tylėdamas klausytis Maslenikovo. Jis tai įsigilindavo į jo žodžius, tai atsiduodavo savoms mintims, pamažu vartydamas ant stalo guliančius daiktus.

Antrasis kūdikis bute, matyt, buvo visai mažiukas. Ant stalo mėtėsi keletas išplėštų iš sąsiuviniuko lapų, išbraižytų raudonu ir mėlynu pieštuku. Piešiniuose buvo atvaizduoti kreivašoniai namai, degą fašistų tankai, krintą su juodais dūmais fašistų lėktuvai ir aukščiau visko mažiukas, raudonu pieštuku nupieštas, naikintuvas. Tai buvo amžinas vaikiškas karo įsivaizdavimas — mes tik šaudėme, o fašistai tiktai sproginėjo.

(Bus daugiau)

Cliffside, N. J.

ĮVAIRIOS ŽINIOS

Englewood ligoninė, kuria daugelis ir šio miestelio žmonių naudojasi nelaimėje, nutarta žymiai padidinti.

Praeitą savaitę įvyko viešas susirinkimas apkalbėjimui ligoninės padidinimo reikalu. Architektorjai išdavė raportus, pranešdami, kad padidinimas ligoninės kaštuos $2,250,000. Susirinkime pradžia padaryta su $222,000.

Labdaringi ir patrijotingi tie amerikiečiai.

★ ★ ★

Mūsų gyvenimo eigoje atsitinka ir tokių nuotikių, kad smarkuoliai kaltintojai patampa patys kaltinamais.

Vasaros laiku Palisades Amusement Parko savininkai uždraudė juodveidžiams maudytis parko prūde. Dėl to juodveidžiai, vadovybėje Civilėms Teisėms Ginti Komiteto, pastatė prie parko pikietą. Parko savininkai pašaukė policiją, o šioji pikietininkus areštavo ir nubaudė nuo $10 iki $25 žėdną. Dabar nubaustieji atsikreipė į federalį aukštąjį teismą, reikalaudami iš Cliffside ir Fort Lee miestų valdininkų (parko teritorija randasi abiejuose virš minėtuose miestuose) $80,000 už neteisėtą areštavimą ir nubaudimą.

Kaltinamais miestų viršylomis yra: teisėjas V. C. Franke, policijos chiefas F. Borrell, policijos leitenantas J. Bruly ir policistas E. Filipovich iš Cliffside. Iš Fort Lee: teisėjas W. Aronsohn, policijos chiefas F. Stangel, policistas A. Bruno ir Palisades Parko savininkai.

Greitoj ateityj patirsime aukštojo teismo nuosprendį.

★ ★ ★

Praeito pirmadienio vakare Hudson County Progresyvės Partijos komitetas Henry Wallace for President suruošė gerą koncertinį susirinkimą. Parengimas įvyko Union City aukštosios mokyklos patalpoj. Programa susidėjo iš dainų, muzikos ir kalbų. Puikią kalbą pasakė Hudson County PP komiteto narys Louis Moroze.

Žmonių susirinko apie 600. Aukų rinkimų agitacijai sudėjo virš $1,000.

★ ★ ★

Tie, kurie žingeidaujat matyti Laisvės Traukinį (Freedom Train), tai minėto traukinio paroda įvyks 24 d. spalių Hackensack, N. J.

Traukinys stovės Packard & Bamberger Co. didžiajame pliaciuje ties Main St.

★ ★ ★

Pagarsėjusi liežuvavimu apie "raudonųjų šnipijadą" Miss E. T. Bentley bėdoje.

William W. Remington iš Ridgewood, N. J., patraukė ją teisman, reikalaudamas $100,000 už jo apšmeižimą. Ji (Bentley) papasakojo neamerikinės veiklos tyrinėtojams, būk Remingtonas yra komunistas ir šnipinėjąs dėl Sovietų Rusijos.

Kas nors ją turi sudrausti.

★ ★ ★

Bergen County freeholders irgi nusiskundžia dėl infliacijos. Sako, kad jau šių metų budžete yra trūkumo $226,500, o iki pabaigai metų dar kavalkas laiko.

Tas jų "signalas" suprantamas. Taupykit centus ir būkit prisirengę dėl ateinančių metų dar aukštesnių taksų mokėjimui.

★ ★ ★

Šio miestelio senesniems gyventojams artimai žinomas "Orange and Black" busų kompanijos savininkas Phillip Engelhardt, sulaukęs 75 metus amžiaus, praeitą savaitę pasimirė. Savo milioninį turtą paliko sūnams ir dukterims.

Jis buvo iš Austrijos imigrantas ir žymėtinai sugabus biznierius. 1916 metais yra aukavęs dėl Lietuvos Šelpimo Fondo, o 1922 pasipirko "Laisvės" akciją.

Pastaruoju laiku gyveno Jersey City.

★ ★ ★

Vasaros laiku mes, cliffsidiečiai, nesurengėm jokio parengimo, bet kur tik šioj apylinkėj progresyvės organizacijos ką nors surengė, visur dalyvavom. Dabar, broli atvėsus, turėtume ir mes kokį pažmonį suruošti. Apie tai pagalvokime-pasitarkime.

★ ★ ★

ALDLD 77-tos kuopos susirinkimas įvyks trečiadienį, 27 d. spalių (Oct.), 8 val. vakare, pas K. Steponavičių, 346 Palisade Ave.

Įsitėmykite, kad susirinkimas įvyks naujoj vietoj — K. Steponavičiaus sklepe.

Į susirinkimą kviečiami visi nariai ir narės atsilankyti. Tikimės, kad jau būsime aplaikę šių metų Dr. Kaškiaučiaus parašytą knygą, o ir šiaip daug reikalų turėsime aptarti.

Kazys Bevardis.

BINGHAMTON, N. Y.

Liet. Literatūros Draugijos 20 kuopos susirinkime, spalių 8 d., buvo skaityta paskaita apie baudžiauninkų užtarytoją kun. Strazdelį. Paskaitą paruošė ir paskolino brooklyniečtis daktaras A. Petrika, o skaitė S. Jasilionis. Paskaita gana įdomi.

Kuopa rūpinasi ateinančiais rinkimais. Pirmiau ji paskleidė (pasiuntė) vietos lietuviams gerą skaitlių brošiūros "Henry Wallace ir Naujoji Partija," o dabar imasi pasiųsti "Balsuotoją."

Pasveikinti Sveturgimių Protekcijos Komiteto konferenciją kuopa paaukojo iš iždo $2, o ir nariai aukojo: S. Jasilionis, M. Liužinienė, J. Vaičekauskas ir A. J. Navalinskas — po $1; V. Kaminskienė, P. Mačiukas, J. Skrebis, A. Žemaitienė ir H. Žukienė— po 50 c. J. Kireilis 19 c. Viso pasiųsta $8.69.

Kuopa užsisakė 25 egzempliorius "Vilnies" išleistos brošiūros "Mokslinio Socializmo šimtmetis ir Dabartis." J.

LLD 20 kuopos Moterų Skyriaus susirinkime, kuris įvyko spalių 1 d., Lietuvių Svetainėje, tapo išrinkta dienraščio Laisvės vajininkė J. K. Navalinskienė, o pagelbininkė M. Kazlauskienė. Taipgi ir kitos draugės pasižadėjo pagelbėti gauti naujų skaitytojų ir atnaujinti prenumeratas tiems, kuriems jau pasibaigė.

Vajininkė prašo visas draugės ir draugus, kurių tik prenumeratos pasibaigė, atsinaujinti per ją. Taipgi, pagal išgalę paaukoti dienraščio Laisvės Popieros Fondui dolerį, kitą, nes dabar viskas yra pabrangę.

Minėtam tikslui jau sekamai aukavo: A. Bagdonai $2, J. Vaičekauskas $1.50, V. Gaidis ir Veronika Kapicauskienė po $1. Viso $5.50. Varde Moterų Skyriaus tariu jums širdingai ačiu! Ačiu tiems, kurie patys savo prenumeratas atnešė ir pasimokėjo, taip, kad nereikėjo man laiko eikvoti, kurio mažai turiu.

Ateivių teisių gynimui ir apgynimui areštuotų darbininkų vadų aukavo G., K. ir V. po $2. Ačiu už aukas!

J. K. Navalinskienė,
Moterų Skyr. Koresp.

Koncertas ir Šokiai

Arba Lietuviškas "ŠURUM-BURUM"

Rengia Philadelphijos Lyros Choras

ŠEŠTADIENĮ, SPALIŲ - OCTOBER, 16, 1948

Philadelphijos Lyros Choras, vad. Rose Behmer, kuris dainuos gražiausias liaudies dainas.

Taipgi Dainuos DOLORES PETRONIS Puikiai išsilavinusi dainininkė iš New York.

LITHUANIAN MUSIC HALL

2715 ALLEGHENY AVE., PHILADELPHIA, PA.

DURYS ATDAROS 7 P. M.
KONCERTAS NUO 8 P. M.

★

ĮŽANGA $1.00 ASMENIUI
TAKSAI IR WARDROBE ĮSKAITYTA

ŠOKIAI PRIE KENMORE KARAVAN ORKESTROS

Visus kviečiame atsilankyti į šį gražų pasilinksminimą.—Rengėjai.

Kenosha, Wis.

Prakalbos Gerai Pavyko

Pirmadienį, spalių 4 dieną, German-American svetainėje Progresyvių Partijos lietuvių skyrius surengė prakalbas prezidentinių rinkimų klausimu. Kalbėtojai buvo: L. Prūseika, Vilnies redaktorius, ir R. Mizara, Laisvės redaktorius iš Brooklyn, N. Y.

Pirmutinis kalbėjo L. Prūseika spaudos klausimu. Jis savo kalboj nurodė, kokią rolę sulošė Vilnis ir Laisvė Amerikos lietuvių tarpe, ir kvietė visus, kad, sulyg išgalės, pasidarbuotų Vilnies ir Laisvės naudai šio vajaus laiku.

R. Mizara kalbėjo balsavimo klausimu. Jis faktais prirodė, kad republikonų ir demokratų partijų skirtumas yra tik iš vardo, o dirba bendrai, kaip tarptautinėje politikoje už surengimą naujo karo, taip čia, Amerikoje, už suardymą unijų. Neseniai abiejų partijų kongresmanai bendrai balsavo už Taft-Hartley bilių. Kalbėtojas sakė, kad jeigu norim, kad mūsų sūnūs nebūtų pasiųsti į naują karą, balsuokime už Progresyvių Partijos kandidatus, balsuokime už Henry Wallace ir Glen Taylor.

Su kalbėtojais sykiu buvo atvykusios dainininkės K. Abekienė ir A. Kenstavičienė. Jos net dviem atvejais dainavo labai gražiai ir sutartinai. Girdėjau, moterys sakė, kad jeigu jos dainuotų ir visą naktį, nenusibostų klausytis jų dainų. Kenošiečiai labai dėkingi draugėm A. Kenstavičienei ir K. Abekienei už gražų padainavimą. **Kenoshietis.**

Kiekvienas apšvietą brangi-nantis žmogus turi rūpintis gavimu Laisvei naujų skaity-tojų.

PRANEŠIMAS
LDS 3-ČIOS APSKRITIES KUOPOMS

Malonėkite sugrąžinti neparduotus bilietus A. Matulio bankietui. Taipgi už parduotus bilietus pinigus. Mes turime žinoti iš anksto kiek bilietų parduota. Bankietas jau už savaitės laiko. Tad nepamirškite išpildyti šį prašymą. Pinigus ir tikietus grąžinkite P. Wagnis, 427 Lorimer St., Brooklyn, N. Y. (243-244)

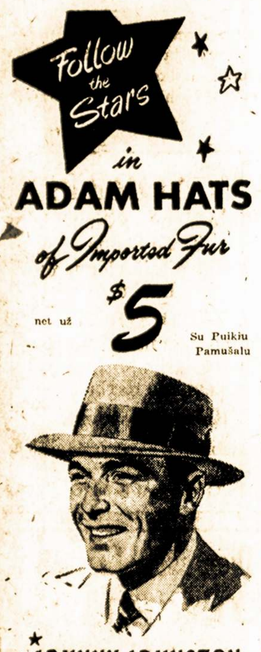

Net už $5.00 iš viso jūs gaunate Adam Royal įvairių patogių, madingų Hollywoodo stilių ir rudeninių spalvų. Rankomis pagamintos iš importuotų vilnų. Neprilygstamos stiliumi, gerumu ir verte už tokią kainą! Kitos nepalyginamos vertybės $6, $7.50 ir iki Dešimts.

ADAM HATS
WORLD'S LARGEST RETAILER OF MEN'S HATS

Žiūrėkite telefonų knygą dėl arčiausios Adam Skrybėlių Krautuvės

Philadelphia, Pa.

MATYSITE VIENĄ JO DIDŽIŲJŲ KŪRINIŲ

B. DAUGUVIETIS
Vilniaus Valstybinio Dramos Teatro Dramaturgas ir Režisierius

Proga pamatyti Dauguviečio stambųjį scenos kūrinį **"Pergalę"** philadelphiečiams yra lyg "iš dangaus iškritusi dovana." Tai šiurpieji vaizdai iš Lietuvos liaudies išgyvenimų nacių okupacijos metu.

Įsigykite bilietus iš anksto. Ir kitus pakalbinkite tai padaryti. Kaina — $1.25. Su tuo pačiu bilietu po vaidinimo galėsite dalyvaut šokiuose ir pasivaišinime.

Rengia Philadelphijos Lietuvių Moterų Kliubas. Dramą suvaidins Brooklyno Lietuvių Liaudies Teatro kolektyvas.

Vieta — Lietuvių Muzikalė Salė, 2715 E. Allegheny Ave.

Data—šeštadienis, lapkričio (Nov.) 27, Laikas—5 val.

Rengėjos.

Milwaukee, Wis.

Nauja Partija Ištraukia 4 Kandidatus; Prašo Demokratų Tuom Pat Atsimokėti

MILWAUKEE, Wis.—Wisconsino Peoples Progressive Party paskelbė, kad ji ištraukia keturis kongresinius kandidatus (1-mam, 2-ram, 3-čiam ir 6-tam distriktuose) "apvienijimui liberalių ir progresyvių jėgų naudos dėlei," ir kartu atsikreipė į demokratus taip pat padaryti, ištraukiant savo kandidatus 4-tam ir 10-tam distriktuose, paliekant juos Wallace'o kandidatams.

Šį paskelbimą padarė Michael Essin, PPP ekzekutyvis direktorius ir kandidatas į Generalinio Prokuroro urėdą. Essin savo pranešime sako, kad PPP nestato savo kandidato 5-tam distrikte, kad tuom sudarius didesnę spėką liberalų ir progresyvių apveikimui reakcinio republikono Charles Kersten. Prieš Kersten kandidatuoja demokratas, buvęs kongresmanas Andrew Biemiller.

People's Progressive Party čionai atsišaukia į Demokratų Partiją padaryti tą pat, jei tikrai nori nugalėti reakciją ir pasitarnauti liberalizmui. People's Progressive Party prašo ištraukti savo kandidatą 4-tam distrikte.

Essin nurodo, kad Edmund V. Bobrowicz, PPP kandidatas 4-tam distriktę turi gerą ir ilgą rekordą, kaipo kovotojas už liaudies intéresus ir būdamas vienas kandidatas gali lengvai sumušti dabartinį republikonų reakcionierių, John J. Brophy.

Pavojingiausiu Yra O'Konski

Atsakomybė už išrinkimą O'Konski, "juodžiausios rūšies reakcionieriaus 10-tam distrikte, priklausys demokratam," Essin sakė, "jei jie neištrauks savo kandidato, kuris pasitarnaus suskaldymui liberalių ir progresyvių jėgų.

Essin persergėjo ir smerkė demokratų kandidatą 10-tam distrikte 10-tam distrikte, Daniel W. Hoan, buvusį socialistų mėrą Milwaukee, kuris demokratų buvo perkeltas iš Milwaukee sudarymui trikampinių lenktynių praimerėse ir suteikimui galimybės O'Konskiui laimėti nominacijose. Toliau Essin nurodo, kad Ch. Polich PPP kandidatas, būdamas farmerių ir turėdamas didelės įtakos tarpe jų ir kooperatyvio judėjimo, gali lengvai vieną reakcinių, O' Konskį, apgalėti.

Trys likusieji PPP kandidatai yra: Emil Muelver 7-tam; Oliver J. Rasmussen 8-tam ir Lincoln Jahr 9-tam, bus centriniai punktai, kur visi nuoširdūs liberalai ir progresyviai stengiasi apvienyti savo jėgas. Šiuose distriktuose demokratų jėgos yra visai nežymios. **Milwaukietis.**

Cranford, N. J.

Mirė Marijona Kanslerienė

Mirė Marijona (Kinlee) Kanslerienė rugsėjo 20 dieną ir palaidota 22 d. Velionė paliko nuliūdime keturis sūnus—Joną, Gabrielių, Walterį ir Feliksą, ir dvi dukteris—Mildred ir Lucy.

Mirė sulaukus 66 metų. Jai susirgus buvo padaryta operacija, po kurios ji greitai mirė.

Iš Lietuvos paėjo iš Šeduvos miesto, po tėvais vadinosi Cindukė. Šioj šalyj išgyveno 43 metus. Vedusi vedė pavyzdingą gyvenimą ir gražią šeimą išauklėjo.

Velionė buvo pašarvota Gray Memorial koplyčioj, Cranforde. Išlydint į kapus Petras Taras pasakė atsisveikinimą kalbą, o A. Skairius kalbėjo ant kapų.

Nuo kapų giminės ir palydovai buvo užkviesti susirinkti pas velionės dukrą Lucy į namus, kur buvo suteikta užkandžiai. Velionės sūnai ir dukros visiems ir visoms taria širdingai ačiu, kurie dalyvavo šermenyse ir laidotuvėse. Lai būna Marijonai lengva žemelė! Giminėms reiškiame užuojautą. **Ukrinas.**

FRANKO SIŪLOSI KARAN

Madrid. — Ispanijos diktatorius Franko pasižadėjo kariauti prieš Sovietus, jeigu rusai, esą, užpultų bet kurį kitą vakarų Europos kraštą.

Hartford, Conn.

Spalių 3 dieną įvyko svarbus susirinkimas, kurį suruošė Hartfordo Lietuvių H. A. Wallace for President Komitetas. Susirinkimas atsibuvo Lietuvių Kliubo Salėje.

Žmonių susirinko virš 100. Tiesa, kaip tokiam svarbiam reikalui, tai permažai. Matyti, kad reakcijos skleidžiama bjauri propaganda prieš Henry Wallace, Roosevelto draugą ir bendrai demokratinius žmones, tūlus piliečius nugąsdino ir paveikė.

Bet vis tiek šis susirinkimas buvo pasekmingas. Keli, kalbėtojai aiškiai išdėstė bėgamus reikalus ir Amerikos demokratinių žmonių pareigas laike būsimų rinkimų. Nuo lietuvių kalbėjo John Pinkham ir Christina Staneslow, pastaroji yra pirmininkė Lietuvių Nacionalio Komiteto H. Wallace for President. Taipgi, abu kalbėtojai yra kandidatai nuo Progresyvių (Peoples) Partijos Connecticut valstijoj į valstijos seimelį.

Taipgi kalbėjo Dr. B. Sarokin ir Mrs. Mary Johnson, taipgi kandidatai į Connecticut valstijos seimelį. Publika atydžiai klausėsi kalbų. Pabaigoje Mrs. C. Stanislovaitienė paprašė susirinkusių paremti aukomis Peoples Partijos veiklą. Ir šis nedidelis žmonių skaičius pasirodė duosnus, nes aukų surinkta $82.25. Tai graži parama kovai už liaudies demokratines teises.

Aukavo sekamai: Po $5—J. ir O. Šilkai, O. Krasnickienė, M. Butkevičius, F. Roman ir V. M. Stančiai. Po $3—V. Kazlau ir A. Bernatienė.

Po $2—M. Raulinaitienė, M. Naktinis, J. Ramoška ir J. Širvidas.

Po $1—V. J. Valley, J. ir V. Simonai, J. Olton, J. ir F. Mituzai, A. Klimas, A. Grigaitienė, M. Sabaliauskienė, J. Žemaitis, A. Totorėlis, J. Yasins, J. Bagdonas, J. Beržinis, J. Pilkauskas, Z. Yuškienė, L. Mankienė, B. Muleranka, W. Brazauskas, J. Giraitis, J. Veiveris, M. Ramoškienė, K. Miller, A. Kiškiūnas, T. Kranauskienė, F. J. Repšys, M. Johnson, M. Urbon, M. Ramanauskas, J. Aibavičius, F. Bučinskas, J. Eskonis, S. Laurent, M. Švilpa, D. Raymond, V. Lėlešius, J. Margaitis, M. Nixon, J. Kazlauskas ir L. Žemaitienė. Po 50 centų—C. Juovanauskas ir P. Giraitis.

Širdingai ačiu visiems, kurie taip gražiai parėmė veiklą!

Tenka pastebėti Connecticut valstijos balsuotojams, kad Henry Wallace partija, kuri kitur vadinasi Progresyvių Partija, tai mūsų valstijoj vadinasi Peoples Party. Jos surašas yra **penktoje vietoje iš viršaus.** Balsuojant mašinomis paspauskite apskritą rankutę ties Peoples Party vardu, o kur balsuojama ant popierinių balotų, tai ties Peoples Party padėkite kryželio (X) ženklą. Atminkite tą gerai ir nepadarykite klaidos.

W. Brazauskas.

PERIFERIJOS TEATRAS RUOŠIA OSTROVSKIO PJESĘ

Panevėžys, Telšiai, Marijampolė, liepos 25 d. — Teatro gastrolės čia būdavo retai sulaukiama kultūros šventė. Dabar šie miestai turi savo nuolatinius teatrus, lankančius savo ruožtu valsčius bei kaimynines apskritis. Tarybų valdžios metais teatras įėjo į šių miestų gyventojų buitį.

Kuo užimtas šią savaitę vienas iš jų — Marijampolės teatras?

Po gastrolių Alytuj, Simne, Krosnoj ir kitur, teatras pradėjo ruoštis naujai premjerai. Šią savaitę intensyviai vyko Ostrovskio pjesės "Šviečia, bet nešildo" repeticijos. Jos jau eina į pabaigą ir pirmą kartą Marijampolėje statomas didžiojo rusų dramaturgo kūrinys artimiausiomis dienomis išvys rampos šviesą. Teatro repertuare šiuo metu yra tarybinių rašytojų Arbuzovo, Dauguviečio, Baltušio, prancūzų klasiko Moljero bei kitų dramaturgų pjesės.

Ostrovskio pjesę Marijampolėje stato režisierius Tunkevičius, dekoracijos ir kostiumai — dailininko Vedegio.

PRANEŠIMAI

MASSACHUSETTS VALS. LIETUVIŲ ATYDAI

Amberlando Radio Programos Centralinis Komitetas šaukia radio reikale pasitarimo konferenciją, spalių 17 d., 318 Broadway, So. Boston, Mass. Pradžia 1 val. dieną. Liet. organizacijos, draugijos, kuopos, klubai ir povieni asmenys yra kviečiami dalyvauti. Draugijos, kurios neturės susirinkimų, prašome valdybos atsiųsti savo atstovus ar patiems dalyvauti.—Cent. Kom. (243-244)

MONTELLO MASS.

Progresyvių Partijos Komitetas rengia įvairių užkandžių vakarienę ir šokius spalių 16 d., Liet. Taut. Namo salėje, 7:30 v. v. — Kviečia Rengėjai. (242-243)

SCRANTON, PA.

LLD 39 kp. susirinkimas įvyks spalių 17 d., 2 val. dieną. Ad-Lin Bld., 604 Linden St. Progr. Partijos Ave. Visi nariai yra kviečiami dalyvauti, nes yra svarbių reikalų aptarti. — Jieva Geležauskienė, org. (242-243)

PHILADELPHIA, PA.

Naujiena, kurios labai daug laukia. Lyros Choras rengia koncertą — taipgi suvaidins dalį akto iš veikalo "Iš Meilės." Po to bus puikus balius. Choristai prisirengę smagiai palinksminti lietuvius, kaip senesnius, taip ir jaunimą. Šios progos nepraleiskite. Įvyks spalių 16 d., Lietuvių Muzikalėj salėje, 2715 Allegheny Ave., 8 v. v. Įžanga $1. — Kom. (242-243)

Lisbon, Portugalija. —Iš angliškai - amerikinio Austrijos ruožto pergabenta 500 austrų vaikų į fašistinę Portugaliją — "sveikatai pataisyti."

LITUANICA SQUARE
RESTAURANT
Steven Augustine & Frank Sanko
SAVININKAI
PUIKIAUSIA LIETUVIŲ RESTAURACIJA BROOKLYNE
PAUKŠTIENOS PIETUS SEKMADIENIAIS
Kiekvieną dieną yra didelis pasirinkimas visokių valgių
ATDARA DIENĄ IR NAKTĮ 7 DIENAS SAVAITĖJE
282 UNION AVE. BROOKLYN, N. Y.
Tel. EVergreen 4-9612

August Gustas
BELTAIRE FLORIST
Lietuvis Kvietkų Pardavėjas
6762 FOURTH AVE., BROOKLYN 20, N. Y.
(kamp. 68th St.)
Atsitikime varduvių, sukakčių, sirgimų, šermenų ir tt., telefonuokite
SHoreroad 8-9330
Ir Gustas jums tuojau pristatys gėlių bukietą ar vainiką, ko jūs reikalausite.
Specialistai Pritaikymui
Šermenims, Vestuvėms ir Bankietams
Užsakymus taipgi galima priduoti per PAUL GUSTAS FUNERAL HOME, Inc., 354 Marcy Ave., Brooklyn, N. Y.

Paul Gustas Funeral Home,
INC.
354 MARCY AVENUE, BROOKLYN 6, N. Y.
Skersai gatvės nuo Armory
LIETUVIS LAISNIUOTAS GRABORIUS
Telefonuokite dieną ar naktį
EVergreen 7-4774
Naujai išdekoruotą šermenų koplyčia, kur šeimos patogiai gali atiduoti paskutinę pagarbą savo mylimiesiems, prakilniuose namuose be ekstra išlaidų.
Du kambariai šermenim, didelis puikiai įruoštas kambarys pasikalbėjimam ir parūkymui.
Asmeniški aptarnavimai suteikiama šeimom sulyg pareikalavimo. Mūsų telefonas niekad nemiega.

CHARLES J. ROMAN
(RAMANAUSKAS)

Laidotuvių Direktorius
Liūdesio valandoj kreipkitės prie manęs dieną ar naktį, greit suteiksime moderniška patarnavimą. Patogiai ir gražiai moderniškai įruošta mūsų šermeninė. Mūsų patarnavimu ir kainomis būsite patenkinti.
1113 Mt. Vernon St.
PHILADELPHIA, PA.
Telefonas Poplar 4110

BŪKITE ATSARGŪS
Ypatingai Senesni Žmonės
Mainantis orui, dauguma žmonių serga slogomis ir kitokiomis ligomis. Būkite prisiruošę, kad atsigin-ti nuo ligų, naudokite **No. 2 M. J. Švilpas Salvę-Mostis,** kuri suteikia malonios šilumos. Gaivina kraują ir prašalina įvairius paviršutinius skausmus, kaip tai: reumatizmą, kojų ir rankų skaudėjimą, pusiau sprando, sąnarių ir muskulų. Sustingimą, neveiklumą, tirpimą, mėš-lungį, traukimą, nikstelėjimą, persi-šaldymą ir aštrų kosulį nuo persi-šaldymo. Greitai gausite pagalbą. **Kaina $1.**
Taipgi kurie turite odos ligas, iš-bėrimus, votis, (rash), nušašimą, Athlete's Foot, Sinus, nudeginimą, nušutimą, nosies ar burnos nesvei-kumą, ronas (tik ne vėžio), kojų tynimą ir skaudėjimą, vartokite **No. 3 M. J. S. Miracle Salve.** Ši mostis stebėtinai greit gydo. **Kaina tik $1.** Jeigu turite kokius niežėji-mus ar Poison Ivy, vartokite **No. 4 Salve,** nuo niežėjimo. **Kaina $1.**
Jei turite piles (varvančias ar ne), vartokite **No. 5 naujai išrastą mostį,** tuoj prašalina piles be pjaus-tymo. **Kaina tik $2 už dėžutę.**
No. 1 M. J. S. Miracle Ointment nuo danties skaudėjimo. Prašalina gėlimą ir smegenų (gums) nesvei-kumą. Kad ir neturite dantų ir skauda smegenis, tai tuoj gausite pagalbą nuo šios mosties. **Kaina $1.** Kurie pirksite už $5, gausite ekstra dovanoms vieną dėžutę.
Siųsdami užsakymus, kartu pri-siųskite ir money-orderį ar čekį. Iš Kanados reikia pridėt 25c ekstra. Siunčiame ir C.O.D., reikia pridėti 30c pašto ženkleliais. Adresuokite:
M. J. ŠVILPA
P. O. Box 73, Sta. A
Hartford 6, Conn.
Hartfordiečiai galite pirkti pas E. Beirs (vaistinėj) 158 Park St. (adv.)

Matthew BUYAUSKAS
Laidotuvių Direktorius
Liūdnoje valandoje simpatiškai ir asmeniškai patarnauja už prieinamą atlyginimą.
Moderniškai įrengtos Koplyčios
426 LAFAYETTE ST.,
Newark 5, N. J.
Tel. MArket 2-5172

J. J. Kaškiaučius, M. D.
530 Summer Avenue,
Newark 4, N. J.
HUmboldt 2-7964

Joseph Garszva
Undertaker & Embalmer
Manager
JOHN A. PAULEY
Licensed Undertaker
231 Bedford Avenue
Brooklyn 11, N. Y.
Tel. EVergreen 8-9770

GERI PIETŪS!
Kada norite gerų pietų, kreipkitės į
Lorimer Coffee Shop
Frank Domikaitis
Savininkas
417 Lorimer Street
Laisvės Name
Brooklyn, N. Y.
Kvepiančiai keptos ir virtos mėsos valgiai. Taipgi daržovių ir pieninių valgių gražus pasirinkimas.

Egzaminuojam Akis, Rašome Receptus
Darome ir Pritaikome Akinius

Drs. Stenger & Stenger
Optometrists
394-398 Broadway
Brooklyn, N. Y.
Tel. ST. 2-8342

F. W. Shalins
(SHALINSKAS)
Funeral Home
84-02 Jamaica Avenue
Opposite Forest Parkway
WOODHAVEN, N. Y.
Suteikiam garbingas laidotuves
$150
Koplyčias suteikiam nemokamai visose dalyse miesto.
Tel. Virginia 7-4499

RONKONKOMA 8634
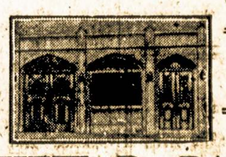
TELEPHONE STAGG 2-5043
MATTHEW P. BALLAS
(BIELIAUSKAS)
Laisniuotas Graborius
Liūdesio valandoje kreipkitės pas mus
Patarnavimas bus užtikrintas ir už prieinamą kainą.
Puikiai Įrengtos Dvi Koplyčios, Dviedamos
Mylimiems Pašarvoti Dovanai.
660 GRAND ST. BROOKLYN, N. Y.

New Yorko ir Apielinkės Žinios

Smagu Buvo Matyti Al Purvėną

Neteko asmeniškai susitikti, tačiau Aido Choro koncerte teko matyti (po ilgo nematymo mūsų pramogose) Al Purvėną, turėjusį ilgą laiką nuo mūsų atitrūkti dėl ligos. Al gražiai atrodo. Jeigu jo išvaizda liūdija jo sveikatos stovį, tai jis jau nebepasiduos ligai, matysimės su juo dažniau. Norisi tikėtis, kad taip ir bus — jau per ilgą laiką nemačiau jo tėvų tokiais linksmais, kokiais jie atrodė koncerte. O tai geras ženklas.

D-ė.

Iš Lietuvių Ukėsų Veiklos Maspethe

Rugsėjo 29 d., š. m., įvyko Lietuvių Ukėsų Associacijos (namų savininkų Maspethe) susirinkimas Lietuvių Piliečių Kliubo svetainėje, 60-39—56 Drive, Maspethe.

Nariai skaitlingai dalyvavo ir po diskusijų buvo nutarta šią draugiją pastiprinti ir jos veiklą vesti pirmyn.

Naujon valdybon išrinkta: Adv. Steponas Briedis, Jr., pirmininku; V. Karlonas vice-pirmininku; Stefania Kleizienė sekretore; Juozas Benedict finansų sekr.; S. Šiaučiulis iždininku; B. Kulis maršalka, S. Cerebiejus korespondentu.

Sekantis susirinkimas įvyks 27 d. spalių, 8:15 val. vak., Piliečių Kliubo svetainėje, virš minėtu antrašu.

Maspethiečiai, rašykitės į mūsų organizaciją ir padarykite Maspethą viena tų New Yorko sekcijų, kurioje būtų gera ir smagu gyventi.

Koresp. SB ir SC.

Susivedė

Rūta Sidney, duktė Onos ir Rojaus Sidney (Židžiūnų), spalių 10-tą susivedė su John Lockhart, Jr. Santuoka įvyko Apreiškimo bažnyčioje, o pokylis salėje, Middle Village. Turėjo daug svečių, vietinių ir iš toliau. Buvo atvykę jaunikio giminaičiai iš Montreal, Kanados, taipgi Židžiūno brolienė Veronika Židanavičienė iš Detroit, Mich., josios sūnus Boleslovas Židanavičius su žmona Julija iš Glen Lyon, Pa. Buvo Edwardas Sidney su žmona Lilija iš Manchester, Conn., viešnia Irena Rasimavičiūtė iš Bostono, ir daug kitų iš tolimesnių vietų.

Jaunieji gavo iš savo darbavietės porą savaičių atostogų su alga ir tris dienas priedo, dovanoms, tad ta proga išvyko pabuvoti Floridoje. Sugrįžę, apsigyvens Astorijoje, L. I., kur jaunojo tėvai turi namus.

Rūtos tėvas, žinomasis profesorius Krienas, sugrįžo Laisvės įstaigoje darban biskį liūdnas, nes bėgiu metų, jaunučiai, kaip vyturiukai iš lizdo, išėjo į svietą abu jų vaikai. Tačiau ir vėl raminasi tuomi, kad išėjo įsimylėję ir mylimi. Tėvai tikisi, kad vaikai bus laimingi.

Linkime jauniesiems laimės poroje!

JAK NIEKAD PIRMIAU PARAMOUNT NERODĖ TOKIŲ PRIETIKIŲ!
EDWARD G. ROBINSON • GAIL RUSSELL
JOHN LUND
"Night Has a Thousand Eyes"
su VIRGINIA BRUCE
SCENOJ ASMENIŠKAI
TONY PASTOR ir jo ork.
ROCHELLE ir BEEBE • NIP NELSON
EXTRA! VIC DAMONE
PARAMOUNT Times Sq.

... MATYK NAUJAUSIAS SENSACINGAS ŽINIŲ FILMAS ...
RUSIJA J. TAUTOSE DĖL BERLYNO
IZRAELIS PAGERBIA DR. WEIZMANĄ - NAUJAS KUBOS PREZ.
CHURCHILL RAGINA J. V. PASILAIKYT ATOM-BOMBĄ!
IR: "PARIS" 24 MINUTĖS SPALVINIŲ VAIZDŲ
EMBASSY NEWSREEL THEATRE
Broadway ir 46th Street

LKM Programoje Bus Komedija, Dainų ir Šokių

Jau buvo minėta, jog Lietuvių Kalbos Mokyklėlė šį sekmadienį, spalių 17-tą, ruošia popietį su įdomia programa ir vakarą su šokiais. Štai, ko tikimės toje programoje:

Dainų, kurias duetuose ir solo dainuos—

Suzanna Kazokytė
ir
Dolores Petronytė

akompanuojant jų mokytojai **Bronei Šalinaitei-Sukackienei.**

Dr. J. J. Kaškiaučius iš Newarko kalbės mūsų jauniausiųjų lietuviukų teatre-koncerte.

Komediją "Meilė—visų ligų gydytoja" suvaidins patys mokiniai, taipgi šoks liaudies šokius. Jiems prigelbsti jų mokytojai **Juozas Byronas** ir **Elena Bručas.**

O po programos bus šokiai prie Jurgio Kazakevičiaus orkestro.

Atrodo, jog mūsų visų vėl laukia smagus pobuvis šio sekmadienio popietį ir vakarą, Liberty Auditorijoje, 110-06 Atlantic Avenue, Richmond Hill.

PATAISA

Vakar dienos Laisvėje, rašant apie talkinusias Auditorijos restorante gaspadines ir veiterkas praslinko nepaminėtos Anė Yakštienė ir Beatrice Schneider, dirbusios valgykloje prie stalų, taipgi S. Titanis, dirbęs valgyklos kasininku. Atsiprašau.

Ar.

Nuo Rinkimų Priklausys Viskas, Sako Merginos

Lietuvių žinomos jaunesnėsės kartos veikėjos Amelia Burba ir Lilija Kavaliauskaitė buvo pakviestos ir nuvykusios į nacionalę Wallace for President raštinę, 39 Park Ave., New Yorke, talkon raštinės darbuose.

—Nuostabu,—sako jos, sugrįžusios iš to darbo, — kiek daug mums žinomų žymių žmonių, visokių tautų kilmės, radome Wallace rėmėjų surašuose, adresuodamos Progresyvių Partijos siunčiamus jiems laiškus. Ir smagu ten dirbti bendram visų siekiui.

—O man nuostabu, kur jūs tam viskam laiko randate?— užklausiau jų, nes man žinoma, jog tos merginos, greta dienos darbo, turi daug visokių kitų pareigų.

—Ne mes vienos ten dirbome,—atsakė merginos. Ten, tarsi bičių avilyje, darbas virte verda. Tūlos merginos, sprendžiant iš jų pokalbių ir elgsenos, matosi esant žymiomis visuomenininkėmis, tačiau jos taip pat tam suranda laiko. Viena iš jų žadėjo atvykti tris vakarus savaitėje, nors gyvena toli užmiestyje. Pagaliau, nuo rinkimų — nuo kiekio balsų už Wallace ir kitus progresyvius kandidatus— po rinkimų priklausys visas mūsų gyvenimas, tad dabar laikas visomis pajėgomis padirbėti.

Su tokia merginų nuomone turėjau sutikti.

Merginos, beje, sakė, jog ten dirbti žadėjo ateiti ir daugiau lietuvaičių talkininkių.

Panašus Darbas Eina ir Mūsų Kaimynuose

Kaip centralinėje raštinėje eina darbas pasiekti valstijas, apskritis, miestus ir juose vadovaujančius komitetus, taip susiedijose verda darbas susisiekti su atskirais balsuotojais.

Aną vakarą taikėsi užeiti į kaimynuose esantį Amerikos Darbo Partijos (ALP) klubą, turintį patalpas virš Republic Teatro, 402 Keap St., Williamsburge. Kiek ten visokių darbų - darbelių?! Ir šiame daug darbininkų yra, daugiau reikia. Vieni eina plakatus po namus nešioti, kiti prie stočių dalinti, treti atviro oro mitinguose literatūrą skleisti. Minėtus darbus gali atlikti bile kas, kas tik turi sveikatos kojose ir noro dirbti.

Susiedijos ALP klubuose taip pat yra tokių darbų, kuriems reikia didesnio įgudimo ir ryžtingumo. Pavyzdžiui: sakyti prakalbas ant kampų yra fiziškai sunku ir pasiruošti daug laiko ima. Eiti į namus kalbinti žmones taipgi didis darbas.

Tūli lapeliai, informaciniai laiškai yra siuntinėjami balsuotojams į namus. Adresuoti ne bile kam vyksta. Tiems darbams daugiausia susirenka merginos, moterys. Dar kitos, neturinčios kur palikti vaikų, tokio darbo nešasi dirbti namie. Šiuose darbuose taip pat pagelbsti tūlos mūsų draugės lietuvaitės.

Visiems norintiems pagelbėti išsaugoti demokratiją ir taiką reikėtų kožną liuosą valandą praleisti tuose centruose per šias likusias dvi savaites iki rinkimų, įvyksiančių lapkričio 2-rą. Nueikite į tuos centrus.

Darbo yra visokio. Negalintieji kalbėti, eiti po namus, rašyti, nešioti lapelius, gali nors padėti sulankstyti, sudėti į vokus, arba bent sutvarkyti kambarį, atnešti viduje dirbantiems ir iš mitingų gatvėse pareinantiems pavargusiems kavos, ar ant vietos išvirti. Tų visų darbų reikia dabar, reikės ir rinkimų dieną.

Dirbkime visi, kas ką galime, dirbkime dabar, kad nebūtų per mažai nei per vėlu.

D—a.

Norėtų Ilgiau Pagyventi

Prisipažinęs nušovėju dokininkų boso Anthony Hintz'o, už tai nuteistas mirti elektros kedėje, Andrew Sheridan pradėjo pasakoti, kad kiti kartu su juo nuteisti vyrai — John M. Dunn ir Daniel Gentile— esą nekalti. Jis įtaria kitus, kurių vienas jau miręs, o kito taipgi niekas negirdėjo-nematė per ilgą laiką.

Pavyks, ar nepavyks jam išteisinti savo bendrus, tačiau, jeigu jam patikėtų, tiems dviem duotų naują teismą. Tuomet ir jam pačiam, kaipo liūdininkui, gyvenimas prasitęstų keliais mėnesiais, o gal ir metais.

Dariaus-Girėno Pagarbai Bankietas

Prisimenant įvykusią tragediją Lituanicos karžygių Dariaus ir Girėno, penkiolikos metų sukakčiai paminėti, ruošiamas draugiškas bankietas, įvyks šį šeštadienį, spalių 16 d., Lietuvių Amerikos Piliečių Kliubo salėje, 280 Union Ave., Brooklyne. Pradžia 7 val. vakare. Po vakarienės šokiai vien bankieto dalyviams. Įžanga vienam asmeniui $3.

Pelnas skiriamas lakūnų garbei paminklui statyti.

Visus ir visas, nuoširdžiai kviečiame dalyvauti šiame bankiete. Bilietų dar galima gauti Piliečių Kliube, virš minėtu adresu, ir pas pramogos rengėjus.

Dariaus-Girėno Paminklui Statyti Komitetas.

Palikusią Vaikus Mrs. Chimelienę Išleido Vyro Globon

Mrs. Dorothy Chimelis, 21 metų amžiaus, buvo palikusi 3 mažus kūdikius 15-kos metų auklės globoje ir dingusi dviem savaitėms. Tačiau paskui sugrįžo namo, buvo areštuota ir turėjo stoti teisman. Teisme ji sakė, jog viena būti su mažais kūdikiais per dienas ir naktis pritrūko kantrybės. Jos vyras marininkas tuomet buvo ant jūrų. Dabar sugrįžęs, vyras buvo su žmona teisme ir ją išsivedė namo. Byla dar nebaigta.

VYRAI SUKNIASIUVIAI

Harlemo amatų mokykloje užsiregistravę 500 mokinių, amžiaus didžiuma apie 35 metų, o tūli iki 60 metų. Sunkiųjų drabužių siūti užsirašė 3 moterys ir 191 vyras, o suknelių—138 moterys ir 15 vyrų.

"Kam Brangios Teisės ir Laisvė, Tas Bus Pikiete 15-tą"

Tuo obalsiu atsišaukė komunistų partijos New Yorko organizacija į visus savo narius, prietelius ir bendrai į visus pilietinių laisvių sargus.

"Su 12-ka komunistų vadų yra teisiami ne vien tik komunistai, bet visi progresyviai žmonės, visas darbininkų judėjimas," pareiškia komunistai. "Tad visų pareiga yra stoti eilėn dabar, pareikšti protestą."

Masinė demonstracija-pikietas šaukiamas spalių 15-tos priešpietį, Foley Square, kada ten prasidės tų 12-kos teismas. Foley Square randasi prie pat Chambers St. stoties ant BMT Jamaica linijos. Laikas: nuo 9:30 ryto iki 1 valandos.

Komunistai atsišaukė į savo narius ir prietelius neatsidėti vien ant tų, kurie nedirba, turi laiko. Ragino išlikti iš darbo, nes—

"Jeigu leisime įsigalėti fašizmui, turėsime perdaug laiko kalėjimuose ir koncentracijose, o po suruošto naujo atominio karo turėsime baisiai daug laiko kapuose," priminė vienas, išgirdęs draugo pasiteisinimą, kad neturi demonstracijai laiko.

L. K. N.

Sklepe Rado 4 Pėdų Gyvatę

Patrick Rahilly, nešiojas vardą apsaugos nuo gyvačių patrono, eidamas pakurti namą šildantį pečių sklepe, susitiko ant laiptų 4 pėdų gyvatę. Visai nebandęs išmėginti savo galios prieš gyvatės galią, Rahilly atšoko atgal ir greit atsidūrė prie telefono.

Ne už ilgo į namą, 287 Henry St., Brooklyne, pribuvo iš A.S.P.C.A. (gyvulių ir žvėrelių globos draugijos) asmuo su specialėmis pirštinėmis ir suėmęs gyvatę nuvežė stotin, kur ištirs, kokia ji. Gal paduos į žvėrinčių ar privatiškam jų mėgėjui. O gal ir sunaikint. Taip pat tebebuvo neišspręsta, iš kur ir kaip ji pateko į sklepą.

New Yorko mokyklų viršininkai studijuoja planą perorganizuoti, mokymą kalbų į šešių metų kursą, pradedant su 7-ta klase, vieton 8-tos. Išbandymui, visiems leistų studijuoti vienus metus, o aukščiau mokytų tik parinktus.

PARDAVIMAI

Parsiduoda restaurantas, geroj vietoj. Geras biznis. Naktimis ir sekmadieniais uždara. Įplaukos per savaitę virš $500. Dėl daugiau informacijų, prašome kreiptis po adresu: 9227 — 165th St., Jamaica, N. Y.
(242-244)

Laisvės Koncertas

Visa didžiojo New Yorko apylinkė smarkiai susidomėjo, kas bus tas **Special** iš vakarų dienraščio Laisvės koncerte. Tai bus nepaprastas ir netikėtinai galimas dalykas. Susijaudinimo turėsite gražaus. Palengvinimui jūsų nekantrumo pasakome, jog ryt dienos dienraščio laidoje bus paskelbta pilna koncerto programa.

Šiuom kartu prašome įsitėmyti, jog Laisvės koncertas bus lapkričio 14 d. (Nov. 14th), Lietuvių Kultūriniame Centre, oficialiai užvardintame Liberty Auditorium, 110-06 Atlantic Ave., Richmond Hill, N. Y.

Neperdėdami sakome, jog šiemet Laisvės koncerto programa bus nepaprastai gera, nes ją pildys žymiausi talentai, operų dainininkai ir kiti. Ta tiesa jums pasitvirtins rytoj, kai persiskaitysite Laisvėje, kas dalyvaus programoje.

Dienraščio Laisvės koncerto bilietai jau gatavi. Kaina $1.50. Prašome iš anksto įsigyti bilietus ir užsitikrinti sau sėdynę.

Po koncerto bus šokiai. Vien tik šokiams įžanga bus 75 c. George Kazakevičiaus orkestra gros šokiams.

Rengėjai.

Mrs. Purėnas, turėjusi sunkią operaciją ant tulžiapūslės, pamažu sveiksta. Jau grįžo namo, 115th St., Richmond Hill, N. Y.

F. NORRIS
Stato Naujus Namus ir Taiso Senus
Maliavoja iš vidaus ir Lauko
TAISO STOGUS
Taipgi apkala Insulating Board iš lauko ir daro cemento darbus.
Kaina Prieinama
Škambinkite Vakarais nuo 6 val.
Glenmore 3-0426

Notice is hereby given that The Euclid Candy Company, Inc., of 82 Leonard Street, Brooklyn, New York, has registered its trademarks "Love Nest," "Herald Square" and "Hill-Billies" with the Secretary of State of New York, to be used on confectionary products.
(229-246)

Dienraščio Laisvės
KONCERTAS
Įvyks Sekmadienį
Lapkričio 14 Nov.
Liberty Auditorium
110-06 Atlantic Ave., Richmond Hill, N. Y.

TONY'S
UP-TO-DATE
BARBER SHOP
ANTANAS LEIMONAS
Savininkas
306 UNION AVENUE
GERAI PATYRĘ BARBERIAI

A. Kalinauskas
Parduoda naujas ir taiso sekamas mašinas:
Vacuum Cleaners, Skalbimui Mašinas, Frigidaires, Television ir Radios.
Kreipkitės:
104-12 - 111th Street
Ozone Park 16, L.I., N.Y.
Telefonas VIrginia 3-5397

PEIST LANE DRUGS, Inc.
405 SO. 4th ST.,
Cor. Hewes St.
Brooklyn, N. Y.
Visokiausi vaistai, kosmetikai, kudikiam reikmenys, įvairūs daikteliai, ligonių kambariui reikmenys už griežtai žemas kainas.
RECEPTŲ SPECIALISTAI.
MAX PEIST, Ph. G.,
EDWIN LANE, Ph. G.
Tel. EVergreen 7-6238

Fotografas
Traukiu paveikslus familijų, vestuvių, kitokių grupių ir pavienių.

Iš senų padarau naujus paveikslus ir krajavus sudarau su amerikoniškais. Reikalui esant ir padidinu tokio dydžio, kokio pageidaujama. Taipogi atmaliavoju įvairiom spalvom.
JONAS STOKES
512 Marion St., Brooklyn
Kampas Broadway ir Stone Ave., prie Chauncey St., Broadway Line.
Tel. GLenmore 5-6191

GYDYTOJAS
S. S. Lockett, M. D.
223 South 4th Street
BROOKLYN, N. Y.
Valandos: 1—2 dienom, 6—8 vakarais
Ir Pagal Pasitarimais.
Telefonas EVergreen 4-0203

DANTŲ GYDYTOJAS
Dr. A. Petrika
221 South 4th Street
BROOKLYN, N. Y.
Tel. EVergreen 7-6868
Valandos: 9—12 ryte, 1— 8 vakare
Penktadieniais uždaryta.

NUPIGINTAS PARDAVIMAS
Aukštos Rūšies Džiūlerių Sandėlio
Susidedant iš Daimantų, Platinų, Auksinių Daiktų, Gold Mountings, Daimantinių Vedybinių Žiedų, Moteriškų ir Vyriškų Auksinių Žiedų, Ir Auksinių Daiktų Visokių Rūšių.
Dailių Moteriškų ir Vyriškų Laikrodžių Didelis Pasirinkimas
Aukso ir Sterlingo Sidabro Ir Paauksuotų Džiūlerių. Taipgi Costume Džiūlerių Sulyg Vėliausios Dienos
Didelis Pasirinkimas Religijinių Daiktų.
PIRKITE DABAR IR TAUPYKITE PINIGUS
Rankpinigiai Palaikys Bile Daiktą Iki Jums Jo Reikės
ROBERT LIPTON
701 Grand Street Brooklyn, N. Y.
Telefonas STagg 2-2173

Peter Kapiskas
Peter
KAPISKAS
BAR & GRILL
Degtinės, Vynai ir Alus
RHEINGOLD
BEER & ALES
★
32 Ten Eyck St.
BROOKLYN, N. Y.
Tel. EVergreen 4-8174

ZUPP'S BAR 411 GRAND STREET BROOKLYN, N. Y.
Joseph Zeidat Jr., prop.
NAMŲ GAMINIMO VALGIAI KASDIEN
DEGTINĖS - VYNAI - ALUS
Telefonas EVergreen 4-7729
TELEVISION