Darbo Žmonių Dienraštis
Kaina $7.00 Metams
Užsieniuose $9.00
Brooklyne $8.00
KOPIJA 5c

LAISVĖ
THE LITHUANIAN DAILY

LAISVĖ—LIBERTY
The Only Lithuanian Daily in the Eastern States.
427 Lorimer Street, Brooklyn 6, N. Y.
Telephone: Stagg 2-3878

No. 252 ★ ★ ★ Brooklyn, N. Y., Antradienis, Spalio-October 26, 1948 ★ ★ ★ Metai XXXVIII. Dienraščio XXX.

Kriokas

Politika ir Teisybė.
Kas Tepa, Tas ir Važiuoja.
Džiaugsmas be Pamato.
Ir Čia "Dievo Valia."
Geras Sportininkas,
Prastas Politikas.
Rašo A. BIMBA

Mūsų šalies Aukščiausias Teismas turėtų būti bešališkas, teisingas, nepasiduodąs politinėms pagundoms bei isterijai. Jo pareiga yra saugoti Konstituciją ir Teisių Bilių.

Bet argi taip yra? Nėra.

Atsimename Roosevelto laikus. Kiek bėdos jis turėjo su Aukščiausiu Teismu! Teismas buvo huverinės dvasios. Vieną po kitam Naujosios Dalybos įstatymus atmetė.

Rooseveltas turėjo įkelti į Teismą keletą naujų narių, kad pakeitus Teismo dvasią. Tik liberalams paėmus viršų, Aukščiausias Teismas pradėjo rokuotis su Naująja Dalyba..

★ ★ ★

Dabar Aukščiausias Teismas ir vėl pasirodė reakcinėje tvoros pusėje. Jis atsisakė neteisingą, arbitrarišką Illinojaus valstijos pasielgimą su Wallace kandidatūra pasmerkti. Jis užgyrė tos valstijos atsisakymą Progresistų Partijos kandidatus uždėti ant baloto.

Ir aišku kodėl. Tik todėl, kad Teismas pataikauja demokratams ir republikonams.

★ ★ ★

Labai teisingas posakis: "Netepsi — nevažiuosi," arba, "Kas tepa, tas ir važiuoja."

Paimkime partijas ir rinkimus. Naujosios partijos didžiausia nelaimė tame, kad ji yra jaunutė ir medžiaginiai silpna, kad rinkimų kampanijos vedimui turi prašyti nikelių ir dešimtukų. Tuo tarpu senosioms partijoms desėtkais ir šimtais tūkstančių doleriai plaukia. Jos papirko spaudą ir radiją. Jos gali paleisti darban tūkstančius agitatorių.

O kai praeis rinkimai, tie politikieriai nerausdami sakys: Matote, kiek balsų naujoji partija tepešė!

★ ★ ★

Progresyviški žmonės turi tik vieną gerą suraminimą, atseit, kad jų partijai priklauso ateitis. Ims daug laiko, bet žmonės susipras. Kad ir su menkučiais dolerių šaltiniais naujoji partija ilgainiui pasieks milijonus ir milijonus piliečių.

★ ★ ★

Tėvynėje vienas žmogelis saldžiai džiaugiasi, kad Lietuvių Kultūriniam Centrui tenka sunkiai verstis. Girdi, auditorijos išlaikymas brangiai kaštuoja, o įplaukų mažai.

Čia, žinoma, esanti kalta Maskva!

★ ★ ★

Man gi atrodo, kad pažangos priešų džiaugsmas neturi pamato. Pažangioji visuomenė mokėjo tą didelę įstaigą įkurti, mokės ją ir išlaikyti.

Vasaros metu, tiesa, įplaukos buvo mažos. Bet dabar jau prasideda parengimai salėse. Jau keletas lietuviškų parengimų naujajam name įvyko, ir puikiai pavyko!

Jau gana gerą pelną neša "bowling alleys." Kai būna parengimų, restorantas taip pat duoda pelno.

★ ★ ★

Kas įdomu, tai kad ir kiti amerikiečiai, apart lietuvių, pradeda naudotis naujojo namo salėmis. Štai, pereitą penktadienį įvyko Švento Petro bažnyčios "minstrel show." Svietelio buvo pilna auditorija. Rengėjams vieta labai patiko.

★ ★ ★

Dewey sako, kad "pats Aukščiausiasis Amerikai paskyrė pasaulinę vadovybę." Lygiai taip kalbėjo Hitleris su Mussoliniu. Bet kai karą prakišo, pabėgo ir "Aukščiausiasis.."

★ ★ ★

Visi sutiks, kad Joe Louis yra pirmos klasės sportininkas. Niekas nėra jam užmetęs jokios suktybės.

Bet politikas iš Louis visiškai niekam tikęs. Jis įsimylėjo į Dewey. Jis nesupranta nė tiek, kad Dewey laimėjimas nieko bendro neturi su liaudies gerove ir pažanga.

Valdžios Komisija Griežtai Uždraudė Veiklius Pikietus

Šalies Darbo Santykių Komisija Užtikrino Streiklaužiam Vadinamą "Teisę" Dirbti, pagal Tafto-Hartley'o Įstatymą

Washington. — Valdinė Šalies Darbo Santykių Komisija vienbalsiai įsakė streikieriams sustabdyti daugmeniškus pikietavimus, ir parašikė:

— Samdiniai, pagal Tafto- Hartley'o įstatymą, turi užtikrintą teisę susilaikyti nuo streiko. Jie turi teisę laisvai eiti darban ir grįžti iš jo, be jokio varžymo ar prievartos iš streikierių pusės.

Jeigu darbininkai dar bet kur masiniai pikietuos užstreikuotas darbavietes, tai ta Trumano paskirta komisija žada kreiptis į federalį teismą prieš juos.

Tuo tarpu prez. Trumanas viešose kalbose bažijasi, būk jis "priešingas" Tafto-Hartley'o įstatymui.

Bolivijos Prezidentas Įvedė Karo Stovį

La Paz, Bolivija. — Prezidentas Enrique Hertzog paskelbė karo stovį visai Bolivijai, Pietinės Amerikos respublikai. Pasakojo, kad gręsiąs komunistų sukilimas valdžiai nuversti. Suimta 12 tariamo sąmokslo vadų prieš Hertzogą. Jis, be kitko, grūmojo ginklais, sutriuškinti paskelbtą visuotiną geležinkelių darbininkų streiką.

Areštuotas Ministras

Varšava. — Neoficialiai pranešta, kad areštuotas Lenkijos maisto ministras Vlod. Lechavičius už "nereguliarumus" jo ministerijoje.

Prez. Trumanas Sakosi Jau Remiąs Izraelį

Washington. — Prezid. Trumanas pareitą sekmadienį pareiškė, kad jis remia tokį Palestinos padalinimą į žydų ir arabų valstybes, kaip Jungt. Tautų seimas nutarė pernai rudenį. Bet Trumano valstybės sekretorius Marshallas rugsėjo 21 d. dabartiniame Jungt. Tautų seime šaukė Izraelio valstybę ir arabus **"ištisai priimti grafo Bernadotte'o planą."** O tas planas pusiau sumažina žadėtą Izraeliui žemės plotą. Buvo suprantama, jog Marshallas tada su Trumano žinia užgyrė Bernadotte'o planą.

Sugrąžinta 112,000,000 Nusuktų Mažiausių Algų

Washington.— Darbo departmentas paskelbė, jog per 10 metų jis privertė sugrąžint $112,000,000 algų žemiausiai apmokam i e m darbininkam. Įstatymas yra nusakęs mokėti jiems ne mažiau, kaip 40 centų už darbo valandą, bet samdytojai suka ir tą mizerną algą.

Maskva Sako, Amerika Pavojus Jungt. Tautom

Maskva. — Sovietų laikraščiai Izviestija ir Pravda rašo, kad Jungtinių Tautų pamatai yra geri, bet Amerika su savo kariniais planais dėl viešpatavimo pasaulyje gręsia suardyti Jungtinių Tautų organizaciją; Sovietai gi darbuojasi išlaikyti Jungtinių Tautų vienybę ir apsaugoti taiką.

Anglija Negerina Kasyklų, Mėto Pinigus Buvusiem Jų Savininkam ir Ginklam

London. —Harry Pollitt, Anglijos komunistų vadas, kalbėdamas South Wales mainieriam, ragino juos daryti spaudimą "socialistų" valdžiai, kad pataisytų kasyklas ir pagerintų darbo sąlygas jose. Kartu Pollitt šaukė paremti streikuojančius Francijos angliakasius. Jisai sakė:

— Anglų valdžia keturis kartus daugiau pinigų išmoka buvusiems angliakasyklų savininkams, negu skiria įrengimų pagerinimui kasyklose, kurios perimtos į valstybės nuosavybę. Užuot stačius kasykloms mašinas, valdžia gamina patrankas karui prieš Sovietų Sąjungą.

Maskva Smerkia Švedų-Norvegų Karinį Planą

Maskva.—Sovietinių Darbo Unijų laikraštis Trud sako:

— Norvegijos, Švedijos ir Danijos karo ministrų konfeerncija Oslo mieste parodė, jog tie kraštai atmeta tarptautinį bendradarbiavimą ir bepusiškumą tarptautinėje politikoje. Amerika jiem davė užtikrinimus ir prižadėjo ginklų. Tų kraštų valdžios už tai įsitraukė į karinį šiaurės bloką, kurio patronai yra anglai - amerikonai.

Rumunijos spauda smerkė Ameriką už komunistų vadų traukimą teisman.

Tokio.— Gen. MacArthur raportavo, kad Japonijos pramonė pakilo.

ATSIUNČIAMA DAR 162 LIETUVIAI PABĖGĖLIAI

New York. — Amerikos laivas "General Black" ateinantį sekmadienį atplukdys iš Vokietijos 813 išvietintųjų. Tame skaičiuje yra 161 ar 162 lietuviai pabėgėliai, kaip pranešė išvietintųjų komisionierius Ugo Carusi.

Tarp atgabenamų pabėgėlių yra 161 žydas, 76 protestantai, 75 stačiatikiai rusai ir graikai, 479 katalikai ir 4 be religijos, 388 lenkai ir apie 50 žmonių "be valstybės."

Pirm skiriant išvietintus siuntimui Amerikon, yra iškošiama jų "ištikimybė" ir parenkami tinkamiausi darbininkai, profesionalai bei amatininkai.

Australija siūlosi primti tiek išvietintųjų, kaip ir Jungtinės Valstijos. Bet australai pasirenka "pačius geriausius", sako Ugo Carusi.

Didžiulis Francūzų Protesto Streikas prieš Karinį Terorą

Paryžius, spal. — 25. — Generalė Francijos Darbo Federacija paskelbė visuotiną 24 valandų streiką pramoningojoj St. Etienne srityje. Tai protesto streikas dėl to, kad kariuomenė ir žandarai žmogžudiškai terorizuoja streikuojančius angliakasius. Tie "tvarkos dabotojai" nušovė dar vieną streikerį.

Valdžia pirmadienį pranešė, kad jos armija ir žandarmerija užėmė svarbiąsias angliakasyklas 300 ketvirtainių mylių plote. Prieš mainierius ten suvarytą bent 15,000 kariuomenės, ginkluotos visais karo pabūklais.

SOVIETAI PLANUOJA 300,000,000 AKRŲ PADARYTI DERLINGAIS LAUKAIS

Maskva. — Sovietų vyriausybė pagamino ir paskelbė 15 metų planą gerinti dirbamąją žemę pietiniai-rytinėje šalies dalyje ir paversti derlingais laukais šimtus milionų akrų stepų (puslaukinių pievų) ir dykumų. Tokiu būdu bus pagerinta bei našiomis dirvomis padaryta 300,000,000 akrų žemės. Bus įrengta 45,000 tvenkinių, tūkstančiai mylių drėkinamųjų kanalų, prisodinta ruožtai šimtus milionų akrų stepų miškų, apsaugai nuo sausros, ir įvykdyta įvairūs kiti pagerinimai.

Graikijos Fašistų Skundas Neva Prieš Tautos Žudytojus

Paryžius. — Graikijos monarcho - fašistų atstovas P. Valindas skundė graikų partizanus, būk jie "vagią vaikus" ir persiunčią į Jugoslaviją ir kitus Balkanų kraštus. Valindas siūlė pasmerkti tariamą "vaikvagystę", kaip tautos naikinimą (genocide).

Teisinis Jungtinių Tautų komitetas 20 balsų prieš 14 užgyrė tą pasiūlymą.

(Graikų partizanai stengiasi išgelbėti vaikus iš tų vietų, kur eina kautynės su monarchistais. Partizanai iškrausto vaikus ypač iš tokių kaimų ir miestų, kuriuos monarchistų lakūnai bombarduoja ir apsaudo.)

Chinų Liaudiečiai Užėmė Dar Du Miestu

Nanking, Chinija. — Komunistų vadovaujami, chinai liaudiečiai užėmė Čengčow, svarbų miestą ir geležinkelių mazgą vidurinėje Chinijoje. Sykiu jie atėmė iš Čiang Kai-šeko tautininkų Paotow miestą su geležinkelio stočia, į šiaurės vakarus nuo senosios sostinės Peipingo. Liaudies armija nuo Paotowo gręsia apsupti patį Peipingą.

Chinų komunistų radijas pranešė, kad jie apsupo ir naikina Čiang Kai-šeko armiją, pabėgusią iš Čengčowo.

Tautininkų komanda skelbia, kad jie atgriebę Yinkow uostą.

Amerikos Laivynas Naujaip Ginkluojamas

Washington. — Karinio laivyno valdyba pranešė, kad ji naujoviniais būdais ginkluojasi jūrose ir ore — išvysto submarinus karui prieš priešo submarinus, statydina tokius lėktuvus, kurie galėtų daryti atakas ir per šiaurinį žemės ašigalį (pulti europinės Rusijos miestus) ir t.t.

Rytiniai Vokiečiai Žada Vest Šalį Gerovėn

Berlin. — Rytinės Vokiečių Liaudies Taryba atlaikė trijų dienų konferenciją ir užgyrė demokratinę konstituciją ,taikomą ištisai šaliai. Taryba reikalauja vienos valdžios visai Vokietijai. Kalbėtojai pareiškė, jog ši taryba rodys kelią Vokietijos žmonėms į gerovę.

ORAS.—Būsią šilčiau.

Siūloma Čiang Kai-šekui Nešdintis į Jungtines Valstijas

Chinų Komunistai Pliekia Čiango Armijas; Jo Tautininkai Sakosi Kariauja dėl Amerikos prieš "Raudonuosius"

Nanking, Chinija.— Tautininkų seimo narys Lu Fu, 70 metų amžiaus politikas, įtarė, kad prastas yra vyriausias jų komandierius Čiang Kai-šekas, diktatorius - prezidentas; todėl liaudiečiai komunistai vis smarkiau muša tautininkų armijas. Norint dalykus pataisyti, Lu Fu ragino:

— Čiang Kai-šekas turėtų paskirti patikimą sau komandierių, o pats vieniems metams išvykti į Jungtines Valstijas "pasilsėti." Jeigu po vienų metų karinė padėtis pagerėtų, tai galima būtų pakviesti Čiang Kai-šeką atgal Chinijon. (O jeigu ne, tai nereikėtų jo kviesti.)

Kitas seimo narys atsiliepė, kad Lu Fu įžeidė Čiangą, siųsdamas jį "vakacijų" į Ameriką.

Tautininkai Sakosi Kovoją dėl Amerikos

Tūli tautininkų seimo nariai kaltino Ameriką dėl to, kad liaudiečiai - komunistai laimi. Sako, Amerika dar neduoda mums įvalias ginklų ir pinigų.

Mandžurijos tautininkų atstovas Tu Hsu-jo pareiškė:

— Nėra jokios vilties atgriebti nuo komunistų šiauriniai - rytinę šalies dalį tokiose sąlygose, kaip dabar... Mes kariaujame už amerikonus prieš raudonuosius. Jeigu Jungtinės Valstijos neduos mums gana karinės ir medžiaginės paramos, tai visa Chinija taps "raudona", tai yra, pusė pasaulio pateks į "raudonųjų" kontrolę.

Piet. Korejos Sukilėliai Atlaiko 2 Miestu

Seoul, Koreja. — Amerikonų kontroliuojamos pietinės Korejos valdžia kartotinai gyrėsi, kad "tuoj pribaigsianti" sukilusius prieš ją kareivius ir civilius, bet New Yorko Times korespondentas praneša, kad sukilėliai tebelaiko savo rankose Yosu ir užėmė dar kitą miestą, Čonghungą.

Londoniečiai Protestais Trukdė Amerikos Atstovo "Dolerinę" Prakalbą

London. — Daugelis anglų protestais pertraukinėjo kalbą Warreno Austino, Amerikos delegato Jungtinėms Tautoms. Jis kalbėjo trimetinei Jungt. Tautų sukakčiai paminėti ir gąsdino vakarinę Europą "pavojais", kuriais Raudonoji Armija, girdi, "gręsia, kaip koks juodasis baimių debesys."

Daugelis klausovų atsiliepė šauksmais;

— Taip kalba jankių dolerių — Marshallo plano imperializmas! Kodėl nieko nesakai apie Chiniją? Ką galėtum pasakyti apie įvykius Palestinoje? Kodėl užmiršai, ką jūs darote negrams pietinėse valstijose?

Sovietai Duoda Naują Pasiūlymą dėl Berlyno

Paryžius, spal. 25. — Sovietų Sąjunga atsakė į šešių vadinamų "bepusiškų" valstybių planą dėl važiuotės atidarymo iš vakarinės Vokietijos į Berlyną. Sovietų delegatas Andrius Višinskis davė naują pasiūlymą tuo klausimu. (Šiuo tarpu dar nepranešta, kaip Amerika, Anglija ir Francija atsilieps į jo pasiūlymą.)

Paryžius — Užsieniniai Anglijos, Francijos, Holandijos, Belgijos ir Lukšemburgo ministrai tarėsi apie Amerikos įtraukimą į karinę santarvę.

Batavia, Java. — Dešinysis Indonezijos prezidentas Soekarno skelbia, kad jis baigiąs nuslopint kairiųjų sukilimą.

'Bjauri Rooseveltienės Rolė,' Sako Literat. Laikraštis

Maskva.— Čionaitinis Literatūros Laikraštis rašo:

— Eleanora Rooseveltienė, velionio prezidento našlė, daro gėdą savo vyro atminčiai. Baigdama savo amžių, jinai serga priešsovietiniu drugiu ir savo plepalais vaidina bjaurią rolę. Jos sėbrai nesidrovi išnaudot tą populiarų vardą piktiems, savanaudiškiems tikslams. Tie tikslai prieštarauja siekimams velionio prez. Roosevelto, kuris tarnavo tarptautiniam bendradarbiavimui, ir už tai įgijo įvairių tautų pagarbą.

Pasmarkėjo Žydų-Arabų Mūšiai Šiaur. Palestinoj

Haifa, Izraelis. — Verda atkaklūs mūšiai tarp Izraelio ir įsiveržusių Syrijos arabų šiaurinėje Palestinoje. Arabai užėmė Šeikh Abbado kalną prie svarbaus viešKelio. Izraelio lakūnai bombardavo Blidą ir kitus Syrijos miestus. Egiptėnai pasiuntė skundą Jungt. Tautom, kad Izraelio armija panaujino atakas prieš juos Negeve, pietinėje Palestinoje.

Paryžius. — Anglijos atstovas McNeill apšaukė graikų partizanus "banditais".

Santiago, Čilė. — Valdžia suėmė 21 komunistų vadą.

LAISVĖ

LITHUANIAN DAILY, PUBLISHED BY
The Laisvė, Inc.
Every day except Sundays and Holidays
Established April 5, 1911
427 LORIMER STREET, BROOKLYN 6, N. Y. -:- Tel. STagg 2-3878

President, GEORGE KURAITIS; Secr.-Treasurer, NICK PAKALNISKIS
Editor, ROY MIZARA

SUBSCRIPTION RATES

United States, per year	$7.00	Canada and Brazil, per year	$8.00
United States, per 6 months	$3.75	Canada and Brazil, 6 months	$4.00
Brooklyn, N. Y., per year	$8.00	Foreign countries, per year	$9.00
Brooklyn, N. Y. per 6 months	$4.00	Foreign countries, 6 months	$4.50

Entered as second class matter March 11, 1924, at the Post Office at Brooklyn, N. Y., under the Act of March 3, 1879.

Yra Kas Tokio Paslėpto

Į amerikinę zoną Austrijoje atlėkė du tarybinės armijos karininkai, leitenantai, ir nusitarė pasilikti, — prašė Amerikos pareigūnų leisti jiems gyventi Amerikoje.

Su šiais leitenantais — Anatoliu Barsovu ir Petru Pirogovu — buvo prievarta atgabentas (lėktuvu-bombonešiu) ir saržentas, bet pastarasis tuojau, kai tik gavo progos, grįžo atgal T. Sąjungon.

Pirogovas sakosi palikęs T. Sąjungoje jauną žmoną, kurią vedė tik prieš tris ir pusę mėnesių, o Barsovas paliko žmoną ir kūdikį.

Šitaip rašo Albion Ross, New York Times korespondentas Austrijoje.

Per desėtką dienų šitie leitenantai buvo amerikiečių žinioje, bet apie tai buvo viešai neskelbta, nors T. Sąjungos vyriausybė, aišku, visa tai gerai žinojo.

Dabar kyla klausimas: kodėl šitie leitenantai pabėgo? Kodėl jie prašosi amerikiečių priimti juos Amerikon? Kodėl jie dezertavo tarybinę armiją?

Mes manome, jog šitie klausimai bus atsakyti tik ateityje. Šiuo metu pabėgimo biznis glūdi neaiškume, taip sakant, miglose.

Jie patys, pasak Mr. Ross, aiškina savo pabėgimo priežastį tuomi: Tarybų Sąjungos valstiečiai - kolektyviečiai gyveną trūkumuose, dėl to mes pabėgome. Štai, pasak Mr. Ross, ką pasakė dezertyras leitenantas Barsovas:

"Mes patys Rusijoje gyvenome neblogai, bet mūsų gyvenimas nėra charakteringas visiems Rusijos žmonėms. Farmeriai, kurie sudaro Rusijos žmonių daugumą, gyvena labai prastai ir yra traktuojami prastai, tuo būdu mudu nusitarėme palikti savo šalį ir vykti į Jungtines Valstijas."

Kaip matome, šitame pareiškime nėra jokios logikos, nėra senso. Abu karininkai gyveno gerai, ką jie patys pripažįsta, bet tik dėl to, kad "farmeriai gyvena prastai", tai jie turėjo bėgti Amerikon!...

Jų atbėgimas Amerikon, betgi, farmerių padėties nepagerins. Jeigu jie iš tikrųjų norėjo padėti farmeriams, tai turėjo gyventi T. Sąjungoje ir bandyti jiems padėti. Vadinasi, čia pabėgėliuose logikos nėra nei už dvylekį.

Antra: kur jūs šiandien rasite sveiko senso žmogų, kuris turėtų bėgti iš savo gimtinės tik dėl to, kad jo krašte kam nors (ne jam pačiam) yra bloga? Ką mes pasakytum apie amerikinius karininkus, jei šitie, sakysime, pabėgtų T. Sąjungon, pareikšdami: mes pabėgome dėl to, kad Amerikoje negrai yra traktuojami prasčiau gyvulių, kad Amerikos negrai yra linčiuojami, persekiojami, neprileidžiami žmoniškiau gyventi tik dėl to, kad jie juodi?

Arba: ką mes pasakytum apie tokius amerikinius karininkus, kurie pabėgtų į T. Sąjungą ir aiškintųsi, sakydami, būk jie pabėgo dėl to, kad ten Ne-Amerikinis Komitetas persekioja nekaltus žmones — visuomenininkus, mokslininkus, aktorius, artistus, menininkus?

Iš viso to kiekvienas tik nusijuoktų, sakydamas: jūsų pareiga ne bėgti, bet kovoti, ne dezertuoti armiją, bet joje darbuotis, kad pakreipus kitus karius į kovą už negrų, mokslininkų, visuomenininkų, progresyvių žmonių teises.

Abu šitie pabėgėliai nebuvo komunistai, o tik kandidatais į komunistus. Abu, atrodo, dar jauni. Abu gerai užlaikyti.

Taigi, sakome: šitie keisti pabėgėliai, bėgo iš sovietinės armijos ne dėl to, kad "farmeriai blogai gyvena", kad "farmeriams komunizmas" nepatinka, bet dėl to, kad **jie ką nors šelmiško yra atlikę.**

Bijodami, kad už savo darbus jiems teks atsakyti, Barsovas ir Pirogovas išnešė kudašių pas amerikiečius.

Esame tikri, jog anksčiau ar vėliau mūsų teigimas pasitvirtins.

Medalis — Už Ką?

Savaitraštis "New Republic" skelbia, jog šiomis dienomis nedideliame mieste — East Orange, N. J., — Amerikos Legiono Posto 9308 komandierius George Ford suteikė policmanui Thomas J. Higgins'ui dovaną.

Už ką?

Už tai, kad policmanas Higginsas išdraskė-išardė masinį mitingą, sušauktą Progresyvių Partijos ties vienu fabriku. Tame mitinge kalbėjo Progresyvių Partijos kandidatas USA senatoriaus vietai James Imbrie!

Medalis-pagyrimas už progresyvių masinio mitingo išardymą — mitingo, sušaukto rinkiminiams reikalams apsvarstyti!...

Kaip Stovi Vajus?

Spalių mėnuo jau baigiasi. Įdomu, ar kiekvienas mūsų skaitytojas susirūpino savo dienraščio vajumi? Įdomu, ar jis ar ji pasiklausė: Ką aš atlikau per šį mėnesį savo dienraščiui?

Susirūpinti gi tenka kiekvienam ir kiekvienai.

Įdomūs Reporterio Nuotykiai BALF'o Seime

(Pabaiga)

Pradėjau aiškinti, kad dabar labai "nespakaini čėsai" ir net nesaugu išvažiuoti toli nuo namų. Sakau, juk visi laukiate karo prieš Tarybų Sąjungą, o tai ir prieš Lietuvą. Tikite, jog karas gali prasidėti bile dieną. Nejaugi darytumėt tokią "atvogą" ir važiuotumėte tiesiai į karo liepsnas?

Nežinau, kodėl tokis "rimtas argumentas" neįtikino mano klausytojus. Pasišovė viena poniutė ir sako:

"Žinai, ponas Jonikai, jei tamsta ar ponas Andrulis duotumėt man leidimą važiuoti Lietuvon, aš tamstom nesigailėčiau ir geros dovanėlės . . ."

Padėkojau geraširdei už tokį aukštą įvertinimą mano ir Andrulio galios. Ir, tikėsite ar ne, nei vienas kunigas ar kitas inteligentas nei nenusišypsojo, girdėdami tokį naivios moterėlės nonsensą!

Katras Laimėjo Lažybas?

Šeštadienio ryte, belaukdama sesijos (kuri prasidėjo virš valandą vėliau nustatyto laiko) sėdžiu laukiamajame ir skaitau rytinį laikraštį. Šale atsisėda man nepažįstamas delegatas ir taip jau pasineria į laikraštį. Pribėga prie jo spritni leidukė ir tiesiog spinduliuodama nudžiugimu užkalbina šale manęs sėdintį delegatą:

"Petrai, pasveikink mane, dideles lažybas laimėjau!" Petras, aišku, nežino, kame dalykas ir pirm sveikinsiant teiraujasi, kokias lažybas ir iš ko laimėjo. Moteriukė aiškina:

"Nagi Jakavičius, rodo į tave ir sako: 'Veizėk, ir Jonikas ana sėdi.' Aš paveizėjau ir sakau — ne, ne Jonikas! Vot, ir sudėjom lažybų. Kur jau sakau Jonikas gaus tiek drąsos eiti į mūsų seimą! Sudie, Petrai, einu išsikolektuoti 'betą' iš Jakavičiaus."

Tuom tarpu maršalka ir kun. Končius pradėjo raginti visus eiti salėn, nes sesija tuoj prasidėsianti. Taip ir nesužinojau ar Jakavičius sumokėjo "betą" ar ne.

Reporterio "Skryningas"

Seime girdėjau daug kalbų apie "skryningus." Tai yra sudzūkintas angliškas žodis, reiškiąs sijojimą. Tą procesą naudoja katalikų organizacija Vokietijoj tirdama, kurie pabėgėliai verti įsileidimo Amerikon, o kurie ne. Antrąją seimo dieną teko pačiam ant savo kailio patirti "skryningą" miniatūroje.

Prasidėjus trečiajai sesijai pastebėjau, jog netoliese salės kampe kažin ką labai rimtai kalbasi mano kaimynas, Šv. Jurgio bažnyčios šlavikas Dimša, tai su vienu, tai su dviem kunigais ir vos pastebimai rodo nykščiu į tą pusę, kur aš sėdžiu. Kunigėliai nuėję atsisėdo kas savo vietoje, o Dimša priėjęs prie manęs klausia:

"O ką ponas Jonikas atstovauji?"

Atsakiau, kad ir "ponas Dimša labai gerai žinai, jog atstovauju Vilnį, tai kam dar klausi?"

Mano kaimynas persiprašo ir užtikrina, jog ne iš "savo valios" stato man tokį klausimą, bet įsakytas "iš viršaus." Reikalauja parodyti "ženklelį." Jam esą įsakyta mesti laukan visus, kas neturi "ženklelio," o aš kaip tik ir neturiu. Bet aiškinuosi kaimynui, jog "ženklelius" ne aš dariau ir, jei jo man mandatų komisija nedavė, tai ne mano kaltė. Dimša labai rimtas žmogus ir dusyk didesnis už mane. O dar ir "Gedimino Kavalierius" bene trečiojo laipsnio. Ima už parankės ir tempia laukan.

Už durų, laukiamajame, tebesėdi mandatų komisija. Priveda mane prie stalo ir pareiškia: "Tas ponas neturi ženklelio, negali būti seimo salėje!" Ir, žinote, "incidentas" ko tik tuomi ir neužsibaigė. Ant stalo daugybė "ženklelių" ir sagučių. Viena grakšti mandatų komisijos narė tuoj prisegė ženklelį man prie švarko atlapo. Vargšas mano kaimynas taip susikonfiūzino, jog minutę nei žodžio negalėjo ištarti. Tik "atgavęs kvapą" nuplėšė man prisegtą ženklelį ir gana garsiai tarė:

"Tas ponas ne delegatas, jam negalima segti delegato ženklelį!" Čia jau atėjo eilė mandatų komisijai susikonfiūzinti. Jei "tas ponas" ne delegatas, tai kam Dimša reikalauja jam ženklelio? Pagaliau, kas aš tokis per "ponas?" Prisiėjo pačiam vėl aiškintis. Sakau, vakar pačios užregistravote. Atstovauju dienraštį Vilnį. Vardas ir pavardė tokie ir tokie. Atsivertė knygą, taip — užsiregistravęs kaipo spaudos atstovas. Mandatų komisija užtikrina, kad man ženklelis nereikalingas ir galiu eiti į salę.

Nusilenkiau savo persekiotojui ir apsisuku grįžti atgal, iš kur taip neceremonialiai buvau išvestas. Bet p. Dimša dar nebuvo išmetęs paskutinio tūzo. Laiko už alkūnės ir — "stop!" Atsikreipė į mandatų komisiją ir klausia:

"Ar bent viena asmeniškai pažįstate tą poną?"

Mano nelaimei, nei viena nepažįsta!

"Aha," sako p. Dimša, ir jo veidas kaip bematai nušvito kaip pilnatis mėnulis. "Jis sakosi atstovaująs Vilnį, o jūs nei viena jo asmeniškai nepažįstate. Kas gali užtikrinti, jog jis yra tas, kuomi persistato?"

Blogi popieriai, Leonėli, sakau pats sau. Dimša mane gerai pažįsta, bet gali užsiginti. Juk ne jo bestovįs šventasis Petras sykį užsigynė paties Jėzaus. Prie komisijos stalo sujudimas, o Dimša tvirtina, kad jam "įsakyta" nelaikyti salėje nei vieno be ženklelio — tai yra, nei vieno "nepažįstamo."

Tuo tarpu mano žemaitiškon galvon vėl ateina išganinga mintis. Prisimiršau, kad kišenėje turiu oficialį mandatą iš Vilnies — su parašu ir "pečėtim." Vakar užsiregistruodamas jo neįteikiau mandatų komisijai tik dėlto, kad nereikalavo. Ištraukęs mandatą dedu ant stalo ir sakau: "susipažinkim!" Komisija perskaito mandatą ir pripažįsta legaliu.

Vėl grįžtame abu į salę, bet jau ne kaipo "neprietteliai," o kaipo geri "draugai." Mano kaimynas dar sykį pakartoja, jog jis tą viską darė ne iš savo "locnos valios." Pagyriau, kad jis savo pareigą tikrai "vyriškai" bandė atlikti. Sakau, jei dėl nepilno pasisekimo imtų kas barti, tegul pasikviečia mane gynėju.

"Markatniausi" Delegatai

Blogiausioj nuotaikoj seime buvo Naujienų ir Sandaros redaktoriai. Prieš seimą savo laikraščiuose ir pačiame seime diskusijose jie dar bandė kritikuoti klerikalų uzurpavimą BALF'o, o po seimui turės rašyti, kad tarpe visų keturių srovių klesti glaudžiausia vienybė.

Kartus pipiras jiems buvo sukramtyti prelato Balkūno pareiškimą, jog paika būtų tikėtis, kad kunigai traktuotų lygiai katalikus, socialistus ir "liberalus." O klerikalai ir ant toliau pasiliko pilnoje kontrolėje. Tik po seimo jų nebeišdris kritikuoti nei Naujienos, nei Sandara, nes klerikalai lengvai gali ir be jų apseiti. O, anot Balkūno, kur tie vargšeliai pasidėtų be katalikų centro ir ano penkių milionų dolerių fondo.

L. Jonikas

New York.— Henry Wallace tvirtino, jog darbininkams galima būtų mokėti vidutiniai po $100 algos per savaitę.

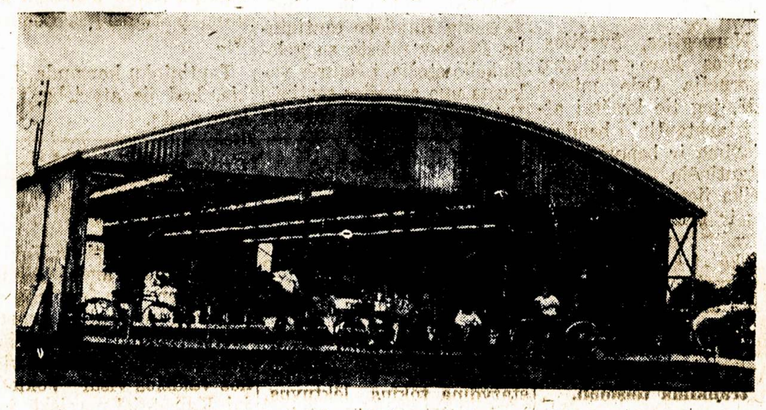

Flint, Michigan, kooperatyvo nariai pradėjo atgauti savo įdėtus pinigus krautuvei atsidarius spalių 1-ma ir pradėjus pardavinėti savo nariams maistą ir namams reikmenis 8 iki 25 nuošimčių pigiau, negu kitur. Didžiumą kooperatyvo dalininkų sudaro auto darbininkai.

Ieškosime Teisybės Teisme

Mes, Lietuvių Namo Bendrovės direktoriai, norime informuoti šėrininkus ir prietelius, kaip dabar dalykai stoviu su nupirktuoju namu.

Mūsų namas jau yra apsirūpinęs visa eile leidimų biznį daryti. Turime valgyklos vedimui leidimą ir valgykla pilnai veikia, aptarnauja visus, kurie užeina pasivalgyti.

Turime leidimą dėl "Bowling Alleys". Ten biznis irgi pilnai eina. Kasdien ten susirenka žmonių pažaisti tuo sportu.

Turime leidimą šokiams ir visokiems parengimams ruošti. Mūsų puikiai, moderniškai įruošta, su dideliu steičium (estrada) auditorija išrandavojama įvairioms organizacijoms.

Turime kitą didelę salę, vadinamą "gymnasium", kurioj galima ruošti didelius bankietus.

Taigi, iš tos pusės mūsų namas jau pilnai veikia.

Bes mes dar neturime pastovaus leidimo gėrimams pardavinėti ir dėl to dar negalime paleisti darban didžiulio, gražiai įrengto "baro." Mūsų leidimo prašymą atmetė gėrimų leidimo davimo taryba (Liquor Board), nepaduodant tikros, aiškios priežasties. Labai neaiškią priežastį paduoda, būk namas esąs netinkamas. Bet per eilę metų, kai šis namas buvo katalikų organizacijos Knights of Columbus nuosavybė, baras ten veikė; Knights of Columbus turėjo pilną leidimą visus gėrimus pardavinėti. Tuomet ta pati taryba (Liquor Board) nesakė, kad kas nors blogo su namu. Reiškia, tuomet viskas buvo gerai. Niekas nuo to laiko nepakeista kas liečia namą. Namas moderniškas, gerai įrengtas. Yra visi parankumai. Mes jaučiame, kad ši taryba (Liquor Board) pasielgė vienpusiškai, neteisingai dėl to, kad paklausė kelių reakcininkų nepamatuotų skundų.

Nereikia nei aiškinti, kad neturėjimas barui leidimo skaudžiai atsiliepia ant viso mūsų biznio.

Dabar mums kitos išeities nėra, kaip tik eiti į teismą ir ten ieškoti teisybės. Mūsų advokatai ir mes patys esame gerai įsitikinę, kad teisme laimėsime. Byla bus užvesta už dienos kitos.

Mes manom, kad visi sutiksite su mūsų nutarimu eiti teisman. Teisybės reikia ieškoti.

Bet ėjimas teisman kaštuos nemažai pinigų. Tą kiekvienas gerai žino. O kadangi ieškant gėrimams leidimo biznis labai trukdosi, tai mūsų bendrovei susidaro finansinių sunkumų.

Todėl prašome visų šėrininkų ir šiaip mūsų įstaigos rėmėjų skubiai ateiti pagalbon. Prašome paaukoti pagal išgalę šios svarbios bylos vedimui, teisybės ieškojimui, apgynimui mūsų bendrovės teisių.

Mes manom, jog visi bendrovės šėrininkai ir visi mūsų Kultūrinio Centro rėmėjai tuojau gausiai atsilieps į šį mūsų svarbų atsišaukimą. Tai yra mūsų visų labai svarbus reikalas.

Visais reikalais rašykite ir aukas siųskite:

LITHUANIAN BUILDING CORPORATION,
110-06 Atlantic Avenue, Richmond Hill 19, N. Y.

Lietuvos Žinios

VIRŠYTAS REMONTO DARBŲ PLANAS

Marijampolė, liepos 31 d. — Jau iš tolo matosi raudonas, aukštas kaminas, o kiek priartėjus, ir didžiulė fabriko panorama. Tai Marijampolės cukraus fabrikas — pokarinio stalininio penkmečio kūrinys. Jį atstatė, teisingiau pastatė, buvę darbininkai, dar gražesnį ir didesnio pajėgumo, negu jis buvo prieš karą.

Atstatant fabriką labiausiai pasižymėjo liejikas Antanas Kvedas. Jis, šaltkalviui Račkauskui padedant, atstatė liejyklą ir išliejo reikalingiausias fabriko atstatymui dalis: ventilius filtrams, garo katilus ir kit.

Nesigailėdami savo jėgų dirbo ir kiti fabriko darbininkai. Jų atsidavusio darbo dėka pereitų metų sausio mėn. 1 dieną viršum fabriko nuaidėjo pirmas švilpukas, paskelbęs gamybos pradžią. Fabrikas atsistatančiam kraštui davė pirmą produkciją.

Dabar, artėjant naujam gamybos sezonui, Marijampolės cukraus fabrike sparčiai vyksta remonto ir įrengimų tobulinimo darbai.

Naujai pastatytas kalkių purvui pašalinti įrengimas. Jį aptarnaus vienas žmogus, pakeisdamas 12 žmonių. Jį įrengiant pirmavo Mieliausko brigada, kuri kasdieną įvykdydavo užduotis 150-200 procentų.

Pereitais metais fabriko darbas dažnai trukdėsi dėl syvų išcentrinių siurblių blogo darbo. Dabar fabriko gamykloje baigiama gaminti šeši nauji siurbliai. Šio svarbaus uždavinio įvykdymas vėl pavestas liejikui Antanui Kvedui. Jo brigada, vykdydama šį uždavinį, o taip pat atlikdama kitus užsakymus fabriko remontui, sistemingai įvykdo po dvi išdirbio normas.

Fabriko džiovykloje, įrengiant cukraus kratiklį, pasižymėjo Kemeraičio brigada.

Marijampolės cukraus fabrike remontas vyksta toliau. Remonto darbų planas jau žymiai viršytas. *K. Žilvytis.*

PASIBAIGĖ EGZAMINAI VAKARINĖJE PARTINĖJE MOKYKLOJE

Mažeikiai, liepos 31 d. Pasibaigė egzaminai vakarinėje partinėje mokykloje prie Mažeikių apskrities komiteto. Mokykloje buvo dėstoma VKP(b) istorijos trumpas kursas, partinė statyba, penkmečio planas ir geografija.

Vakarinę partinę mokyklą baigė 22 partiniai, tarybiniai ir komjaunimo vadovaujantieji darbuotojai, jų tarpe 16 komunistų ir 4 komjaunuoliai.

Labai gerais pažymiais egzaminus išlaikė partinės mokyklos klausytojai komunistai A. Budbergis, J. Žibikas ir komjaunuolė A. Mickienė. Išėtą kursą gerai įsisavino ir komunistai K. Rakauskas, S. Pociūtė ir kt.

Mokyklos klausytojai išpareigojo ir toliau nenuilstamai kelti savo politinio išsilavinimo lygį.

VENGRŲ KARDINOLAS PADEDA PRIEŠAMS

Budapest, Vengrija. — Vengrijos ministrų kabinetas kaltina kardinolą Mindszentį, kad jis padeda svetimiems imperialistams kištis į vidujinius Vengrijos reikalus. Kabinetas įspėja, kad toliau nepakęs tokios kardinolo veiklos.

Įspūdžiai iš Kelionės Lėktuvu Į Los Angeles ir Atgal

Rašo A. J. SMITAS.

Iš kalno dariau planus, kaip praleisti dviejų savaičių atostogas sustiprinimui savo fizinių jėgų. Iš Los Angeles, Cal., brolis darė spaudimą aplankyti ji. Pradėjau teirautis apie kelionės iškaščius traukiniais, busais ir oro keliais. Traukiniu ir busu dėlei stokos laiko neįmanoma; susikoncentravau į oro kelionę. Kadangi iš tolimų kelionių oru nebuvo tilpę įspūdžių mūsų spaudoje, tai gal man pirmutiniam tenka juos parašyti.

Pirmiausiai pasiteiravau United Air Lines raštinėje, kiek kainuoja į vieną pusę. Atsakė — $177.85 4 motorų lėktuvu, kuris į 10 val. nuveža. Gerai skamba, bet ne darbininkui. Pasiteirauju "Great Lakes Air Lines — Sky Coach Limited — $99.00 su taksais $113.85 į vieną pusę. Padarau gelžkelio išlaidas ir kelių dienų baladojimasis — veik tas pats. Nusipirkau tikietą ir 21 d. rugpjūčio turiu išskristi. Palydi maniškė ir drg. Bačanskienė į lėktuvų aikštę — South-West Phila.

Atlekia lėktuvas iš New Yorko ir nusileidžia, privažiuodamas prie lagaminovalizų. Šale manęs stovintis keliauninkas pradėjo nervuotis: "Gademit, aš užsimokėjau pinigus už keturis motorus, o čia, ve, tik du." Jo moteris pridūrė: "Kodėl jie garsinasi telefonų knygoje su keturiais motorais?" — "Aš nevažiuosiu juom — einu pasiimti savo valizą", — pridūrė jos vyras. Nuėjo į stotį ir sukėlė didelį liarmą, reikalaudamas pinigus grąžinti. Jis nevažiavo. Maniškė sako: tu nevažiuok tuo lėktuvu. Atsisveikinu ir sakau: jei visi nevažiuos, man daugiau vietos bus.

Sulipam keletas keliauninkų — apie virš 20.

Lėktuvas pakilo oran, kaip 9:30 vakare. Buvo sakyta pirmas nusileidimas bus Clevelande, Ohio, bet nusileido Washingtone, D. C., paimti keliauninkų dapildymui 28 pasažierių. Kelionė į Washingtoną buvo žavinga, lekiant Delawario upės pakraščiais. Už keletos minutų pakilom aukštyn ir skrendame virš Washingtono: matosi iš padangės kongreso pastatas, paminklai ir bendra miesto išvaizda.

Skrendam tamsoje: mirga padangėj žvaigždynas. Motorai darniai veikia. Už kelių valandų patarnautoja pataria užsidėti diržus. Nusileidžim Dayton, Ohio, lėktuvų aikštėje. Ima gazoliną. Vėl lekiame į Kansas City aerodromą. Atlekiame naktį. Iš dausų ątrodo gražus mirguojantis, šviesoje paskendęs miestas su aukštai sausa šilumos temperatūra. Nusileidžiame į erdvingą aikštę, kurioje stovėjo įvairių tipų lėktuvų: vieni kyla, kiti leidžiasi žemyn. Prieš mūsų lėktuvą stovi moderniška stotis - Terminal. Lėktuve buvo labai šilta.

Pakilom aukštyn. Prie lėktuvo vairuotojų iš šonų buvo atviri langučiai, per kuriuos ėjo gaivinantis tyras oras, o lubose buvo orotraukiai. Skrendame į Amarillo, Texas, aerodromą. Pasarga elektros raidėmis ant priešakinės sienos užsidėti diržus. Nusileidžiam kas sykis darniai, tarytum, žemės nelieti — tik ratų palietimas apstabdo lėktuvą.

Čia yra milžiniška lėktuvų aikštė; orlaiviai birzgia, leidžiasi, kyla. Patarnautoja praneša: stovėsime 45 minutas. Kas pageidaujate, eikite į stotį pusryčiauti... Tai buvo 6 val. Phila. laiku — ten dvi val. skirtingai. Stotyje nusiprausėm ir ėjome pavalgyti. Šale manęs atsisėdo didelis žmogus su dideliais skrybelės bryliais. Tai Texasų sportas. Pasakė jis man gerą rytą skirtingu akcentu. Bevalgant, keletu žodžių pasikalbėjom. Reikia duoti kreditas lėktuvų stočių restoranams. Maistas šviežias ir skaniai pagamintas, ir nebrangus.

Mūsų lėktuvo vairuotojai irgi valgo toj pačioj vietoj.

Praėjo daugiau valanda ir jie nesiskubina. O toj vietoj malonus oras glosto veidus. Iš keliauninkų vienas senukas vis nepatenkintas skridimu, sako: "Vietoj link Los Angeles, Cal., mes skrendam į Niagara Falls"... Nugirdau kalbant dvi aktorkas iš Hollywoodo: "Lėkėm įvairių kompanijų lėktuvais; ši pigiausia ir taip gera, kaip ir anos brangiosios; tik už vardą reikia mokėti..."

Mano sankeleivis vis klausia manęs, ar aš sutikčiau truktelt geros kanadiškos degtinės? Išsiėmė iš kišeniaus ir abu patraukėm po gurkšnį — net kibirkštys pasipylė iš akių...

Sėdam į lėktuvą. Eina net trys lėktuvo vairuotojai. Dabar jau saulutė šviečia, viskas matosi. Žemelės atvaizdai matosi mažais plėtmais: rusvi, žalsvi, rudi. Kur tik automobilių keliai matosi, jie atrodo siauručiai, išsivingiavę siauručiais raikšteliais. Prasideda pliki neaukšti kalnai. Skrendame į Arizonos federalę aikštę, Prescott.

Mudu su sankeleiviu pradėjom diskusuoti dabartinę pasaulio padėtį. Pasikeitėm mintimis ir padarėm trumpą peržvalgą iš pereito karo veiksmų.

Jis man pasirodė keistas. Jis smerkė prez. Rooseveltą, sakydamas, kad jei ne jis, tai karo nebūtų buvę. Karo metu, jis pasisakė buvęs, tankų komandierius. Aš jam priminiau Municho išdavystę, Japonų užpuolimą ant Pearl Harbor; Hitlerio su Mussoliniu užpuolimą ant Ispanijos respublikos ir karo pradžią, kas jį pradėjo. Pagaliau, ir šios šalies ne vienas magnatas gavo medalius nuo Hitlerio.

Aš jį užtikrinau, kad jei prez. Rooseveltas būtų buvęs gyvas, jis būtų vykdęs pasaulinę taiką. Taikos nenori milionieriai ir pelnagrobiai... Kaip jūs žiūrite į šias problemas? Jis pritarė mano išvadai, bet jam nepatinka socializmas.

Viena chinietė atsisuko ir pasižiūrėjo į mudu. Atrodė, kad jis turtingas — turįs daug pinigų. Jis vistiek prisipažino, kad nėra plačiai studijavęs politiką.

Žiūrim ant sienos pasarga: užsidėti diržus. Nusileidžiam Prescott 20 minutų. Ima gesą. Išlipam. Žiūriu į padangę ir džiaugiuosi oro tyrumu, slenkančiais sidabriniais debesiukais. Esu važinėjęs po pasaulį, bet tokio gaivinančio oro nesu sutikęs: trauki orą ir jis eina per visą kūną. Jokio miestelio nesimato, tik užželdyta graži žolė ir išraižyti keliai lėktuvų pakilimui ir nusileidimui. Yra keletas nedidelių pastatų. Užklausiau gazolino pylėjo, kiek mylių į Los Angeles?

— 365 mylios — už dviejų valandų būsite ten,—jis įterpė kaž kokiu nepaprastu akcentu.

Susėdom lėktuvan ir jis, žviegdamas per pievas išvestais keliais, nėrė aukštyn oran. Skrendam virš kalnų, tyrų, tarpkalnių ir kaimelių. Žmogus mąstai: jei kas lėktuvui atsitiktų, ant kalno nenutupsi; būtų pavojus ir mirtis visiems. Lėktuvą pradėjo mėtyt aukštyn ir žemyn: tai vienas sparnas pasvyra žemyn, tai aukštyn. Tai vis maži oro kišeniai, kaip juos vadina. Nekurie keliauninkai susirūpino, bet kiekvienas buvo gerame ūpe arti Kalifornijos.

Patarnautoja eina prie kiekvieno ir, atsiklaupus, kažką aiškina. Atsiklaupė ir prie mudviejų, pastebėdama, kad mes artinamės prie istoriškos vietos. Štai, ji — rodo ranka, Grand Canyon. Štai, ji rodo: "Žiūrėkite į abi puses aplinkui, matot, kiek daug gamtos statulų prigaminta." Kur tik pasižiūrėsi, visur didelių ir mažų statulų su žmogaus galva, pečiais ir bendrai pavidalu, ir taip aukštai kalnuose. Tarpkalnėje matosi apie trys pastatai — vos įžiūrimi akimis. Neteko apsiskaityt apie šitą įdomią vietą.

(Daugiau bus)

AMERIKIEČIAI LIETUVIAI! KURIE NORITE, KAD GYVUOTŲ

TAIKA • LAISVĖ • GAUSA

BALSUOKITE UŽ PROGRESYVIŲ PARTIJOS KANDIDATUS --

HENRY A. WALLACE -- PREZIDENTO VIETAI

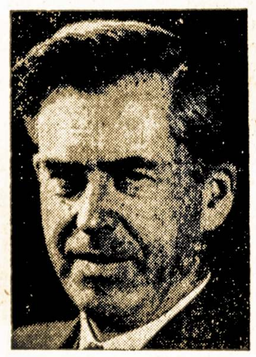

HENRY A. WALLACE

GLEN H. TAYLOR -- VICE-PREZ. VIETAI --

SEN. GLEN H. TAYLOR

LAPKRIČIO 2-rą dieną balsuokite už visus Progresyvių Partijos kandidatus, ir tuos, kuriuos Progresyvių Partija užgyrė!

NEW YORKO valstijoj Progresyvių Partija bus žinoma AMERICAN LABOR PARTY vardu --- balsuokite už šios partijos sąraše esančius kandidatus.

NEW JERSEY valstijoj --- INDEPENDENT PROGRESSIVE PARTY.

CONNECTICUT valstijoj --- PEOPLE'S PARTY.

Balsuodami už Progresyvių Partijos kandidatus, jūs balsuosite prieš karo ruošėjus, prieš nedarbą-krizę, prieš reakciją, prieš fašizmą!

Remkit Progresyvių Partiją, Amerikos liaudies partiją!

NACIONALIS LIETUVIŲ WALLACE-for-PRESIDENT KOMITETAS.

Parašė K. Simonovas — Vertė J. Tornau

DIENOS ir NAKTYS

10—1—48 — APYSAKA — —21—

(Tąsa)

— Generolas, — mąstingai pasakė jis. — Sunkus laipsnis. O žinai, Saburovai, kodėl sunkus? Dėl to, kad neblogai arba net gerai kariauti — dabar maža, dabar reikia taip kariauti, kad paskui, kiek galint ilgiau, kariauti nereikėtų. Aš juk, Saburovai, netikiu kalboms, kad tai paskutinis karas pasaulyje. Tą ir praėjusį karą kalbėjo ir prieš tai daug kartų kalbėjo, verta paskaityti istoriją. Po šito karo bus dar karas, po trisdešimt arba penkiasdešimt metų... Bet priklauso nuo mūsų, kad jis negreit būtų, o jei jau vis dėlto bus — kad būtų pergalingas, tam ir armija. Žinoma, dabar daug atsiras, kurie norės man prieštarauti. Pavyzdžiui, tu, a?

— Norėtųsi prieštarauti, — pasakė Saburovas. — Nesinori manyti, jog kada nors bus dar vienas karas.

— Tai tiesa, kad nesinori, — pasakė Procenko, — man taip pat nesinori. Nesinori manyti, bet reikia, būtina manyti, — tada, gal būt, ir nebus.

Štabo vadas atnešė pranešimą. Procenko išsiėmė iš futliaro apvalius raginius akinius, kuriuos jis užsidėdavo tik tada, kai tekdavo skaityti kokį dokumentą, atidžiai perskaitė pranešimą ir pasirašė.

— Važiuok, — pasakė jis, — iki valties palydės tave, o ten jau tavo reikalas. Plauksi Volga, jei nepastebės, pasigrožėsi. Žemai vanduo, žvaigždės aukštai, tiesiog net pavydu. Ypač, jei tai būtų ne Volga, o Vysla arba Oderis. Na, gerai, keliauk.

Saburovas tamsoje pasiekė prieplauką. Motorlaivio nebuvo, širyt jį sudaužė mina. Prieplaukoje vandeny tyliai pliuškeno dviejų irklų valtis. Saburovas pašvietė elektrine lempute: ji buvo balta, su mėlyna apyrumbe ir su numeriu — viena vandens sporto stoties valčių. Dar neseniai ją, tur būt, išnuomuodavo po rublį ar pusantro už valandą...

Du raudonarmiečiai sėdo prie irklų. Saburovas įsitaisė prie vairo, ir jie tyliai nuplaukė. Vokiečiai nešaudė. Buvo viskas taip, kaip pranašavo Procenko: žvaigždės aukštai, ir vanduo žemai, ir tyli naktis — patrankų dundesys griaudė toli, už trijų keturių kilometrų, ir apsipratusi ausis jo nejusdavo... Iš tikrųjų, galėjai sėdėti prie vairo ir galvoti visas dvidešimt ar trisdešimt minučių, kurios jį skyrė nuo ano kranto, kur dabar dieną, o kartais ir naktį, sproginėjo per upę perlekiančios vokiškos sunkiosios minos, kur nuo saulėlydžio iki aušros dirbdavo dešimtys prieplaukų, kur iš batalijonų perkeldavo sužeistuosius ir iš kur kasdien į batalijoną atveždavo šaudmenis, duoną ir degtinę. Dešinėje ir kairėje buvo dabar iki Volgos prasiveržę vokiečiai, priekyje taip pat vokiečiai. Rusija pasiliko užpakaly, aname Volgos krante. Saburovas, kalbėdamas su Maslenikovu, ne kartą juokaudavo, save ir savo batalijoną vadindamas salos valstybe, o aną krantą — "Didžiąja žeme." Jei net važiuotum į Maskvą, vis tiek iš pradžių reikėtų perplaukti į "Didžiąją žemę," į aną krantą, ir tik paskui, kažkur šiaurės vakaruose, vėl persikelti į šį Volgos krantą. Aname krante buvo viskas, taip pat ir Ania, kurią jis dabar prisiminė. Ir jei sužeista lengvai, tai ji nuo čia net visai arti, savo medsanbate.

"Tur būt, lengvai," pagalvojo jis. ne dėl to, kad logiškai taip ir turėjo būti, o todėl, kad ji sakė: "Aš greit pas jus būsiu..."

Kaip ir viską, ką ji kalbėjo, ji tai pasakė taip vaikiškai įsitikinusi ir tvirtai, jog jam atrodė — taip iš tikrųjų ir turi įvykti. Paskutinėmis dienomis, sugrįžęs į savo štabą, jis du ar tris kartus susizgribo, — nesąmoningai apžvelgęs blindažą.

Valtis įsibedė į smėlį, ir Saburovas, iššokęs ant kranto, nuėjo teirautis, kur dabar toji perkėlimo vieta, kuri anksčiau buvo artimiausia nuo armijos štabo. Pasirodė, kad perkėlimo vieta buvo nukelta pusantro kilometro žemyn. Jis vėl sėdo į valtį, ir jie nuplaukė paliai krantą.

Perkėlimo vietoje valtį pritvirtino prie laikinio medinio tiltelio. Raudonarmiečiai pasiliko valtyje, o Saburovas sėdo į krovinių valtį, kuri kaip tik šią minutę turėjo plaukti atgal, į dešinįjį krantą.

Krovinių valtis buvo užversta dėžėmis su maistu, karvių ir avių skerdenomis, suverstomis tiesiog ant medinių tilių. Ir nors valty žmonių beveik nebuvo, bet šitas maisto kiekis rodė, kiek visko apstu aname krante ir kąip, iš tikrųjų, sunku, varginga ir be galo sudėtinga per upę aprūpinti visą ten veikiančiąją armiją.

Po pusvalandžio valtis palengva sustojo prie vienos Stalingrado prieplaukų. Persikėlimo vieta buvo nukelta, bet, Saburovo nustebimui, jam pasakė, kad armijos štabas likęs senojoj vietoj.

Saburovas žinojo iš Procenko, kuris du ar tris kartus ten buvo, kad štabas yra krante, specialiai iškastuose požemiuose, priešais sudegusį elevatorių. Nou persikėlimo vietos paupiu į ten jam teko eiti per pusantro kilometro. Vokiečiai aklai apšaudydavo iš minosvaidžių krantą šachmatine tvarka, ir minos karts nuo karto sproginėjo tai prieky, tai užpakaly.

Saburovas vis ėjo ir ėjo krantu, o elevatoriaus konturų, kurie turėjo padėti susiorientuoti, vis dar nebuvo matyti. Tuo tarpu automatų šaudymas dabar girdėjosi tiek arti, jog nebuvo jokios abejonės, kad iki priešakinių linijų liko mažiau kaip kilometras. Jis jau ėmė galvoti, ar jam nebus primelavę, kaip tai perdaug dažnai esti kare, ir ar štabas štabas šiandien neišsikėlė į kitą vietą. Bet kai priėjo visai arti prie tos vietos, kur jo apskaičiavimu buvo priešakinė linija, jis pamatė tiesiog prieky ant stataus Volgos kranto elevatoriaus konturus ir po minutės susidūrė su sargybiniu, stovėjusiu prie įėjimo į požemį.

— Čia štabas? paklausė Saburovas. Sargybinis lempute apšvietė jo dokumentus ir atsakė, kad čia.

— Kaip nueiti pas štabo viršininką? — paklausė jis tyliai.

— Pas štabo viršininką?

Už jo nugaros pasigirdo lyg ir pažįstamas balsas:

— Kas čia pas štabo viršininką?

— Aš.

— Iš kur?

— Nuo Procenko.

— Šit kaip. Įdomu, — pasakė balsas. — Na, eime.

Kai jie įėjo į lentomis išmuštą požemį, Saburovas apsižvalgė ir pamatė, kad paskui jį eina tas pats generolas, kurį jis pirmą naktį matė pas Procenko.

— Drauge armijos vade, — kreipėsi į jį Saburovas, — leiskite pas jus.

— Taip, tuojau, — pasakė generolas ir, atidaręs mažas lentines dureles, įėjo pirmas. Saburovas, palaikęs tai kvietimu sekti paskui, taip pat įėjo.

Už durų buvo mažutė, žemėje iškasta kamarėlė su kanapa, vaškine drobe aptraukta sofa ir dideliu stalu. Generolas atsisėdo už stalo.

— Prašau pastumti man taburetę, — Saburovas, nesuprasdamas dėl ko, pristūmė taburetę. Generolas pakėlė kojų ir padėjo ją ant taburetės.

— Atsivėrė seha žaizda, skaudėti pradėjo... Na, pranešinėkite.

Saburovas kaip pridera atraportavo ir padavė generolui Procenko pranešimą. Generolas iš lėto jį perskaitė, paskui klausiamai pasižiūrėjo į Saburovą.

— Vadinas, pas jus tylu?

— Taip, tylu.

— Tai gerai. Vadinas, jie jau nebeturi jėgų tuo pačiu metu atakuoti visuose ruožuose. Ar nuostolių mažai paskutinėmis dienomis?

— Tiksliai nežinau, — pasakė Saburovas.

— Na, ne, aš jūsų ne apie diviziją klausiu, apie diviziją čia parašyta. Kaip jūsų batalijone — jūs, berods, vadovaujate batalijonui?

— Taip, — pasakė Saburovas.

— Kiek nuostolių jūs turite?

— Per tas aštuonias dienas šeši užmušti ir dvidešimt sužeistų, o per pirmąsias aštuonias dienas — aštuoniasdešimt užmuštų ir du šimtai du sužeisti...

— Taip, — pasakė generolas, — daug. Ar ilgai klaidžiojote pakraščiu, kol mus radote?

(Bus daugiau)

PAULIAUS SKYMAS NEIŠDEGĖ

(Feljetonas)

Tai jūsų Paulius visai netikėtai gavo guzą Laisvės piknike Philadelphijoj, penktą dieną rugsėjo, broliai pronaciai. Kaip jau jum žinoma, miėli prieteliai, jūsų Paulius minimam piknike buvo pasiruošęs užhipnotizuoti piknikierius ir pervaryti balsavimus, kuriais būtų buvę lietuviški pro-naciai įsodinti į Lietuvos balną. Jum sunku ir įsivaizduoti, su kokiu pasiryžimu jūsų Paulius šiam darbui ruošėsi. Nebuvo pasigailėta darbo, rūpesčio, nei energijos užsispyrimo pasiekimui.

Prigelbstint poniai Pauliuvienei ir dar vienam didelio razumo ir labai pasišventusiam Lietuvos vadavimui tautiečiui, parašėme prakalbą, kurią turėjau išrėžti piknikieriam apie tai, kaip daug ir kaip skaudžiai kenčia lietuviška ponija, pašalinta nuo valstybinių ėdžių. Prakalbą išsimokinau žodis žodin atmintinai, kad piknikieriai neturėtų progos dasiprotėti, jog jūsų Paulius siekiasi karjeros svetimu razumu ir su labai dideliu savim pasitikėjimu.

Atėjus laukiamai dienai, gamtos gražumas lėmė neabejotiną pasisekimą. Pribuvęs pikniko vieton, kaip ir visuomet, Laisvės iškilmėse kad būna, radau pilnutėlį parką žmonių ir daugiau dar vis pribuvinėjo. Iš to padariau išvadą, kad susirinks reikalingas skaičius balsuotojų. O jeigu kiek truktų, tai, einant demokratiniais papročiais, nebus sunku surasti tokių, kurie sutiks antru kartu pabalsuoti. Stebint piknikierius, atrodė, kad čia susirinkę labai pinigingi žmonės, jokio skūpumo tarp jų nepastebėsi, visų nuotaika šventadieniška, sveikinasi su pažįstamais ir prieteliais tokių džiaugsmu, jog rodosi, kad šimtas metų, kaip jie nesimatė.

Piknikui įsisiūbavus linksmybių bangomis, piknikieriai pasidarė labai lengvai sukalbami, kaip ir visuomet kad būna tokiais atvejais. Atsirado visokių biznierių. Vieni literatūrą platina, kiti bilietus pardavinėja, dar kiti labdaringiem tikslam aukas renka ir visi patenkinti pasekmėmis. Mat, žmonės pagauti šventadieniško nusiteikimo, pasidarė toki duosnūs, kad, rodėsi, galima nuo jų išgauti jų būtiniausius reikmenis, be kurių jie patys negalėtų apseiti.

Jūsų Paulius turėtų būti visai žioplas diplomatas, jeigu tokį momentą pražiopsotų. Viskas, ko reikia; tai pataikyti užgauti piknikierių pajautos stygą, ir Pauliaus pastangos apsivainikuos laimėjimu! Po nedidelių pastangų, pavyko piknikierių atydą atkreipti į save, ir kad piknikieriai negalėtų pastebėti jūsų Pauliaus pastangose politinės žulikystės, kreipiausi į savo klausytojus kasdienine pronacių kartojama maldele: **"Marija, Marija, išgelbėk poniją, išgelbėk nuo gėdos ir skurdo sunkaus!"** Ir toliau kalbėjau:

"Iš ką tik pasakytų žodžių lengvai galite dasiprotėti, jog yra tokia gyvenimo taisyklė, kad kaip atskiri žmonės, žmonių grupė arba klasė, praradus turėtą gerą gyvenimą, pirmiausiai pajunta neapsakomą gėdą, kad dėlei savo liurbiško apsileidimo, dėl nenužiūrėjimo ateities, pasijunta kaip žuvis išmesta ant smėlio. Nėra reikalo nei aiškinti, kad buvę mūsų lietuviški ponai, o dabartiniai pronaciai, paeina po šita gyvenimo taisykle. Nuo to laiko, kai jie tapo iš Lietuvos išdulkinti, jaučia baisiai slėgiančią gėdą ir velka nepavelkamą sunkumą, niekaip negalėdami užmiršti lietuviško skilandžio ir valstybinės. Bet kadangi viskam yra pabaiga, tai manau, kad ir mūsų pronacius likimas jau užtektinai nacis likimas jau užtektinai damas, drįstu kreiptis prie jūsų prakilnumo ir geradarystės, gerbiami piknikieriai, maldaudamas jūsų ratunko mano nelaimingiem pro-naciam. Jūs, parodydami brolišką meilę, savo geradaringumu galite nubraukti ašaras nuo pro-nacių liūdnumu išmarkyto veido ir nuristi sunkų akmenį, negailestingai slėgiantį jų krūtinę. Atžymėjimui jūsų šiandieninės linksmybės, malonūs geradariai, suteikite nors krislą pasitenkinimo nelaimėn kliuvusiem pro-naciam. Suprasdamas padėties nuostatus, neprašau nuo jūsų nei aukų, nei kitokių nenugalimų sunkenybių. Viskas, ko labai dideliu pasiryžimu prašau, tai teikitės **nubalsuoti,** kad nuo šiandien Lietuvos valstybės valdymas pereina lietuviškų pro-nacių žinion."

Nuo paskutinių žodžių piknikieriai sujudo, kaip jūra, vėtros užgauta. Visi, kaip vienas, kaip šoks ant jūsų Pauliaus, tai rodės, kad ant manęs užkrito viso svieto sunkenybės. Visi vienu griausmingu balsu paklausė: "Ar tu, Pauliau, sudurnavojai, ar kas tau pasidarė? Nori atiduoti Lietuvą fašistam! To tai niekados nesulauksi nei tu, nei tavo pro-naciai!"

Atsipeikėjęs nuo nelaukto smūgio, mėginau atgriebti savo turėtą gerą reputaciją piknikieriuose ir siekti pasimoto tikslo labiau įtemptu pasiryžimu: Sakau:

"Broliai, ko jūs čia dabar straksite prieš Pauliaus sumanymą, kaip daktaras Grigaitis prieš bolševizmą? Iš jūsų elgėsio suprantu, kad jūs negyvenate šios dienos dvasia. Argi jūs nejaučiate, kad dabartiniu laiku viskas ir visur alsuoja fašistinių dūku? Jums galiu pateikti ilgiausią litaniją fašizmo patronų, į kurią įeina tokios aukštos asabos, prieš kurias lenkiasi visa svieto dvasinės ubagystės. Štai jums, jeigu norite žinoti. Mūsų Šventasis Tėvas, kardinolai, arkivyskupai ir vyskupai, kunigai ir levitai, karaliai, karalienės ir visa karališkoji šuniava, prezidentai ir ministeriai, kapitalistai ir socialistai, klerikalai ir radikalai, daugybė redaktorių ir komentatorių. Visi čia suminėti aukšto pašaukimo žmonės yra persigėrę fašizmu, kaip stebulė smala.

Taigi, matote, gerbiami piknikieriai, mūsų visuomenės aukštuosius sluoksnius fašistinės idėjos laiko apsėdusios, kaip griešninkus piktos dvasios. Atsižvelgiant į tai, kas pasakyta, jūs neprasižengsite prieš ponišką opiniją, nubalsuodami atiduoti Lietuvą lietuviškiems pro-naciams."

Su apgailestavimu ir be jokio unaro priverstas prisipažinti, gerbiami pro-naciai, kad jūsų Pauliaus pastangos atšoko, kaip kirvis nuo įšalusio medžio. Piknikieriai nuo savo užsispyrimo nesitraukė nei per colį: "Neduosim Lietuvos fašistams ir tiek, nors tu, Pauliau, susišauktum ir visus velnius į ratunką!"

Po tokio nepasisekimo, jūsų Paulius pilnai suprato, kaip jaučiasi dr. Grigaitis su šimučiu, grįždami iš Washingtono. Dabar nieko daugiau neliko, kaip tik galvoti, kaip ateinančiais metais apmauti Laisvės piknikierius. O jūs, broliai pro-naciai, visi melskitės už Pauliaus sveikatą, kad jo biesas nenujotų iki ateinančių metų Laisvės pikniko Philadelphijoj.

Iki prieteliško pasikalbėjimo sekantį sykį.

Paulius.

Tel Aviv, Izraelis. — Atvyko Henry Morgenthau, buvęs Jungtinių Valstijų iždo galva.

MONTREAL, CANADA

SUSIŽEIDĖ

Paskutinių dienų bėgyje darbe susižeidė koją A. Juknelis ir Ona Krupauskienė belipdama laiptais į namo rūsį slydo koja ir nupuolė nuo laiptų, smarkiai užsigaudama. Daktaras konstatavo, kad petie kaulas esas palaužtas. Abu ligoniai randasi namuose, bet tuom tarpu nespėta sužinoti antrašai. Linkime ligoniams greit pasveikti.

★

Pirmas Šio Sezono Parengimas

Spalio 16-tą dieną, L.L.D. 137-ta kuopa, žiemos sezono atidarymui suruošė smagią vakarienę, Point St. Charles svetainėje. Nors oras pasitaikė lietingas, bet į vakarienę susirinko pusėtinas būrelis publikos.

Labai ačiu mūsų geriems draugams Pelekauskams, jie mus nuvežė savu automobilium į vakarienę. Nors lietus pusėtinai pylėsi, bet mes jo negavome.

Vikrios šeimininkės pritaisiusios gardžių valgių, maloniai visus priėmė ir pavaišino. Davė ir gėrimų, svaiginančių ir minkštų. Publika puikiai priimta pradėjo vieni riesti įvairius anekdotus, kiti smagiai sau kalbėjosi. Pasigirdo ir dainos, liaudiškos, malonios dainelės: A... sugrįžk, sugrįžki mylimoji mano malda, kartojo šilai. Daržėlis nebžydi žaliasis. Ar gi jau amžiams tu nutilai?... Kitos dainelės taipgi puikiai skambėjo, tik viena buvo lyg svetima ir šalta. Rodos, kad ji naujai atkeliavusi iš užjūrio.

Pasibaigus vakarienei, buvo smagi muzika. Griežė lietuviškus valcus ir polkas. Jaunimas ir suaugusieji sukosi visi ratu iki vėlumos.

Mes svečiai širdingai dėkojame šeimininkėms: drg. Trečiokienei ir draugei Karalevičienei už jų puikų priruošimą minimos vakarienės. Sykiu dėkojame ir jų pagelbininkams draugams: J. Petrauskui ir J. Brakniui.

Be to, visa minimos vakarienės publika reiškė labai karštą padėką J. ir Nastutei Kisieliams. Nors draugai Kisieliai gyvena, rodos, Ontarijoje, bet pamatę spaudoje, kad ruošiama pirma šio sezono vakarienė prisiuntė visą bušelį obuolių.

Draugai Kisieliai buvo labai malonūs ir draugiški žmonės. Labiausiai drg. Kisielienė buvo visų gerbiama, dainininkė solistė. Linksmindavo montrealiečius savo gražiu balsu ir dainomis. Visų dalyvių vardu širdingai dėkojame draugams Kisieliams už dovaną ir linkime jums gerų pasekmių ir dar geresnio derliaus.

★

Pakėlė Algas Siuvėjams

Po ilgų ginčų ir diskusijų, pagaliau, pakėlė ir siuvėjams algas. Jau nuo pat pradžios liepos mėnesio ėjo ginčai ir diskusijos siuvėjų unijos su darbdaviais, dėl pakėlimo algos. Bet vis visokeriopai išsisukinėjo.

Krautuvėse, kaip maistas, taip ir kiti žmonių pragyvenimo reikmenys vis kyla aukštyn kas dieną, o darbininkams lig pakelia kellus centus į metus, oi, kiek gvolto samdytojams būna: vieni atleidžia senus darbininkus, kiti irgi stveriasi įvairiausių priemonių.

Darbininkams pridėjo po septynius centus į valandą ir dvi savaites atostogų apmokėti. Bet mūsų šventosios Kanados jau tokia mada, jei darbininkams prideda po kelis centus algos, tai už savaitės ar kitos vėl krautuvėse kelia visas prekių kainas, nepaisant po kiek sykių jau jos yra kėltos.

Sugavo Plėšikus

Kaip jau buvo spaudoje minėta, kad pereito mėnesio, t. y., rugsėjo 23-čią dieną, trys plėšikai apiplėšė banką ir nušovė du policmonus. Vieną iš jų pagavo tą patį vakarą, o du pabėgo. Dabar jau sugavo ir tuos du.

Pereitą penktadienį vienas iš jų Noel Cloutier bandė nusižudyti kalėjime. Kur tai radęs mažytį stiklo gabalėlį pjovėsi kairės rankos gyslas. Kalėjimo sargai pastebėjo. Nuvežė į St. Luke ligoninę ranką susiūti.

Sakoma, kad pas jį rado dvi piliukes kokių tai nuodų, katras turėjęs už kelnių kapsų. Bet kodėl jis jomis nesinuodijo, — nežinia.

Jų teismas įvyks 16-tą dieną lapkričio. *Koresp.*

Kur Kalbės Henry Wallace?

Progresyvių partijos kandidatas į prezidento vietą Henry Wallace kalbės sekamose vietose. Visi ir visos raginami lankytis į jo prakalbas. Bus ir daugiau kalbėtojų.

Trečiadienį, spalio 27, New Haven, Conn.

Ketvirtadienį, spalio 28, New York City.

Penktadienį, spalio 29, New York City.

Šeštadienį, spalio 30, Philadelphia, Pa.

Sekmadienį, spalio 31, New York City.

Pirmadienį, lapkričio 1, New York City.

Fotografas

Traukiu paveikslus familijų, vestuvių, kitokių grupių ir pavienių. Iš senų padarau naujus paveikslus ir krajavus sudarau su amerikoniškais. Reikalui esant ir padidinu tokio dydžio, kokio pageidaujama. Taipogi atmaliavoju įvairiom spalvom.

JONAS STOKES
512 Marion St., Brooklyn
Kampas Broadway ir Stone Ave., prie Chauncey St., Broadway Line.
Tel. GLenmore 5-6191

CHARLES J. ROMAN
(RAMANAUSKAS)

Laidotuvių Direktorius

Jūdesio valandoj kreipkitės prie manęs dieną ar naktį, greit suteiksime moderniška patarnavimą. Patogiai ir gražiai moderniškai įruošta mūsų šermeninė. Mūsų patarnavimu ir kainomis būsite patenkinti.

1113 Mt. Vernon St.
PHILADELPHIA, PA.
Telefonas Poplar 4110

LAWRENCE, MASS.

ĮVAIRIOS ŽINIOS

Community Chest finansinę kampaniją po prievarta varo bosai fabrikuose. Buvo atsitikimų, kad bosai paklausia darbininko, kiek jis aukos, ir kada tas atsisako, tai grumoja ir verčia aukoti.

Bosai tam neturi valios. Į tokį fondą jeigu darbininkai nori, tai gali aukoti, o jeigu ne, tai bosai neturi teisės priversti.

Methuen miesto dalyje pardavėjas pasimokėjo $20 bausmės už pavartojimą kumščio prieš jaunuolį Lloyd Carter, 19-kos metų. Reiškia, kumštis nevisada galima naudoti, kad ir "tvarkos" padarymui.

Miesto viršininkai šaukia fabrikų savininkus ir unijų vadus, kad suėjus ir išdirbus planus, kaip išmokyti darbininkus balsuoti, ypatingai Merrimack upės reikale. Mat, yra reikalas praplatinti upę, bet vieni reikalauja, kad tą darbą atliktų valstijos valdžia, o kiti, kad miestas.

Reikia pasakyti, kad gėrimui vanduo yra traukiamas iš šios upės, jis yra prastas. Dabar vieni politikieriai siūlo, kad vandenį traukti nuo Bostono iš ežerų, o kiti, kad patsai miestas turėtų statyti savo prūdus. Atrodo, kad taksai bus žymiai keliami. Šis klausimas bus taip pat balsuojamas 2 d. lapkričio. Darbininkai turėtų laikytis unijos patarimo.

Arlington Mill fabriko jau daug žmonių paleista iš darbo, o kiti departmentai, kurie dirba, tai tik po 2 dienas į savaitę. Bloga unijos sutartis padaryta su kompanija, jr kaip kompanija nori, taip ir elgiasi. Kompanija paleidžia tokių darbininkų iš darbo, kurie jau po 20 metų ten išdirbo, o pasilieka tokius, kurie 2-3 metai tik dirba.

Kalbėjausi su vienu darbininku, kuris ten išdirbęs 19 metų. Jis sakė buvo unijos raštinėje, bet jam ten patarė eiti pas bosą ir klausti darbo, nes unija jam nieko negali pagelbėti. Reiškia, ADF unijos viršininkai nepaiso darbininkų. Darbininkų pareiga tokius viršininkus pavaryti laukan ir jų vieton pastatyti tokius žmones, kurie rūpintųsi darbininkų reikalais.

Susirgo F. Stanevičius. Daktaras patarė vežti į ligoninę, ir 18 d. spalių buvo išvežtas į miesto ligoninę. Ligonis yra dienraščio skaitytojas. Draugai raginami aplankyti jį.

Taipgi serga LLD 37 kp. narė Bulotienė. Dabar ji yra namie. Pageidaujama, kad ypatingai moterys ją aplankytų ir pasikalbėtų. Linkiu ligoniams pasveikti.

Teko pasimatyti su loveliškiais J. Blazonis ir J. Karsonas. Pasikalbėjome apie dienraščio Laisvės vajų. Loveliškiai sutiko, kad reikia energingai dirbti, kad pralenkus kitas kolonijas. Jie išsitraukė pluoštą tikietų vakarienės, kuri bus rengiama lapkričio 21 dieną, Lietuvių Piliečių Klube. Tai bus skani vakarienė ir gera proga pasimatyti su lietuviais.

Jie sakė, kad bent 20 ypatų atvyks 7 d. lapkričio į mūsų ruošiamus pietus. Tai gerai, jie apsilankys pas mus, o mes pas juos. Laike abiejų pramogų pasidarbuosime ir dienraščio Laisvės vajaus reikale.

S. Penkauskas.

Berlin. — Vokiečių komunistai reikalauja vienos valdžios visai šaliai.

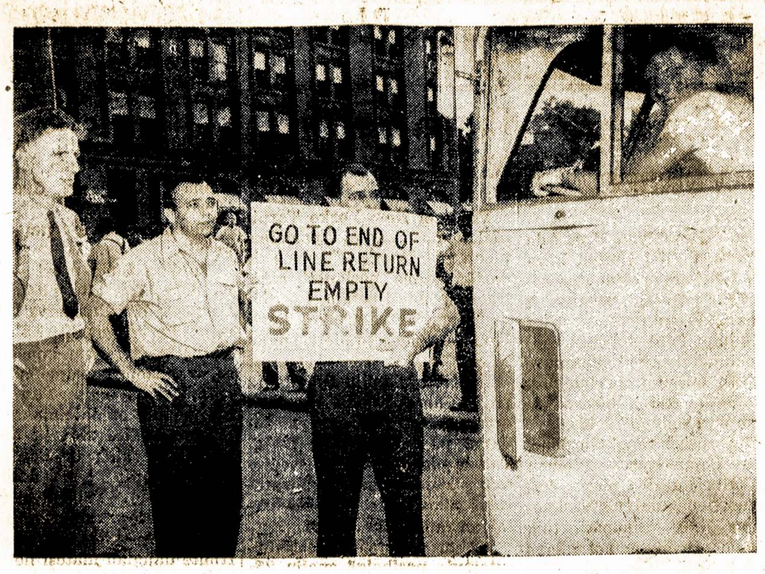

Busų vairuotojai Flint, Mich., nariai CIO Transport Workers Unijos, privažiavo galą kantrybei, priversti buvo sustreikuo ti. Jie per metus laiko bandė derėtis už naują kontraktą su 25 centais mokesties priedo, pensijos planu ir pagerintomis darbo sąlygomis, bet vis negavo. Darbininkai sustreikavo po laimėjimo teisme panaikinimo vietinio Tripp-Bonine istatymo to punkto, kuris užgynė streikuoti. Tas įstatymas Michigan valstijoje maždaug yra tuomi, kuomi yra visai šaliai negražiai pasikibęs Taft-Hartley įstatymas, republikonų su diksikratais priimtas kongrese ir prezidento Trumano administracijos uoliai vykdomas.

Bridgeport, Conn.

Jau visai netoli rinkimai prezidento ir kitų viršininkų. Ir mes lietuviai darbuojamės Progresyvių Partijos kandidatų išrinkimui pagal savo išgalę.

Spalių 17 d., LLD 63 kuopa buvo surengus prakalbas Lietuvių Svetainėje. Buvo geri du kalbėtojai anglų kalboje, J. J. Mockaitis pirmininkavo.

Pirma kalbėjo unijų darbuotoja Minne Cederholm, kandidatė į apšvietos bordą. Ji pasakė gerą kalbą. Nurodė, kiek daug mokyklose reikalinga pagerinimų ir kalbėjo kitais politiniais klausimais.

Antras kalbėjo Anthony Dzurka, kandidatas į valstijos senatą iš 4-to distrikto. Mechanikų unijos, CIO veikėjas. Jis nurodė, kaip republikonų ir demokratų partijos bendrai veikia prieš demokratiją, prieš darbininkų unijas išleisdami žiaurius įstatymus.

Lietuvių kalboje prakalbą pasakė Dr. Jonas Stanislovaitis iš Waterbury. Jis labai plačiai išdėstė, kodėl visi laisvę mylinti piliečiai turi balsuoti už Progresyvių (Peoples) Partijos kandidatus. Mums, lietuviams galima pasidžiaugti, kad mes turime tokius žmones, kaip Dr. Stanislovaitis, kurie taip žmonijos labui veikia. Dr. Stanislovaitis yra 5-to distrikto veikėjas.

Pabaigoje kalbėjo Christina Stanislovaitienė, kuri yra kandidatė iš 5-to distrikto į valstijos seimelį. Visi kalbėtojai aiškino svarbą būsimų rinkimų, kaip Amerikos žmonių gyvenimo gerovei, taip ir taikos reikale. Ragino visus 2 d. lapkričio balsuoti už People Partijos kandidatus, kurie yra 5-toje eilėje iš viršaus.

Paramai šio darbo surinkta $59.25. Aukavo po $5: Mureikienė, Mrs. Valaitis ir A. Yasiūnas. A. Raguckas aukavo $3.

Po $2 aukavo: J. J. Mockaitis, M. Jasaitis, Mrs. Valatkienė, A. Katinas ir Mrs. ir Mr. Miknevičiai.

Po $1 aukavo: Stanaikienė, Butnorius, M. Kairis, Baranauskienė, W. Rovas, Mrs. Miller, S. Tamašiūnas, P. Marcinkevičius, Adelė Gecius. Visiems už aukas ačiu! **A.P.R.**

Žinios iš Lietuvos

LIETUVOS ŽVEJŲ ĮSIPAREIGOJIMAI.

Vilnius, liepos 31 d. — Žuvies pramonės žvejai, darbininkai, inžinieriai ir technikai, meistrai ir brigadininkai, savo visuotiniuose susirinkimuose apsvarstę savo darbo galimybes ir apskaičiavę turimus resursus, įsipareigojo 1948 metų žuvies sugavimo planą žuvies Pramonės Ministerijos apimtyje įvykdyti iki Stalino Konstitucijos dienos — gruodžio mėnesio 5 dienos, o iki metų pabaigos sugauti ir duoti valstybei viršum plano 80 tūkstančių pūdų geros kokybės žuvies.

Atskirų žvejų įmonių kolektyvai taip pat prisiėmė padidintus įsipareigojimus.

Klaipėdos atktyviosios jūrų žvejybos kolektyvas įsipareigojo metinį žuvies sugavimo planą įvykdyti iki Stalino Konstitucijos minėjimo dienos ir iki metų pabaigos sugauti viršum plano 60,500 pūdų žuvies traleriais, duoti ne mažiau kaip 87 procentus pirmos rūšies žuvies, sutaupyti 60 tonų dizelinio kuro ir tepalų, palyginti su nustatytomis normomis, ir sutaupyti 100,000 rublių daugiau, negu plane numatyta.

Eilę įsipareigojimų prisiėmė ir mažų žvejybos tralerių pirmaujančios brigados.

Nidos žuvies įmonės kolektyvas įsipareigojo metinį planą įvykdyti iki Didžiojo Spalio 31-jų metinių ir viršum plano sugauti 2000 pūdų žuvies, kurios ne mažiau kaip 90 procentų bus aukščiausios ir pirmos rūšies; sutaupyti 20,000 rublių daugiau, negu plane numatyta, sumažinant savikainą ir kt.

Šventosios žuvies įmonės kolektyvas taip pat pasižadėjo iki Didžiojo Spalio 31-jų metinių įvykdyti metinį planą, viršum plano sugauti 6,100 pūdų žuvies, pakelti darbo našumą 3 procentais, sutaupyti valstybei 40,000 rublių daugiau, negu plane numatyta, sumažinant savikainą ir kt.

Klaipėdos žuvies konservų fabriko kolektyvas gausiame darbininkų ir tarnautojų susirinkime įsipareigojo metinį gamybos planą įvykdyti iki Stalino Konstitucijos dienos ir duoti 20 procentų viršumplaninių gaminių, darbo našumą pakelti 1 procentu ir savikainą sumažinti 5 procentais, palyginti su planine.

Mažosios žvejybos tresto kolektyvas, neatsilikdamas nuo kitų kolektyvų, įsipareigojo metinį planą įvykdyti iki Stalino Konstitucijos dienos ir viršum plano sugauti 11,400 pūdų žuvies, pakelti darbo našumą 1.8 procento, savikainą sumažinti 2.2 procento, palyginti su plane, ir sutaupyti 50,000 rublių daugiau, kaip plane numatyta, sumažinant savikainą.

Pirma laiko įvykdyti metinį planą ir sugauti žuvies viršum plano įsipareigojo šio tresto Rusnės, Vilniaus, Kauno, Zarasų žuvies įmonių žvejai.

Miško taros kombinato kolektyvas įsipareigojo bendrosios gamybos metinį planą įvykdyti iki Didžiosios Spalio Socialistinės revoliucijos 31-jų metinių, sumažinti prekinės gamybos savikainą 10 procentų ir darbo našumą pakelti 4 procentais, palyginti su planine, viršum plano duoti 50,000 rublių santaupų.

Žvejų kolektyvai, svarstydami pirmojo pusmečio darbo rezultatus, pasižadėjo antrame pusmetyje geriau dirbti, įdiegti stachanovinius darbo būdus, lygiuotis į mūsų pramonės darbo pirmūnus, kad išlygintų pirmojo pusmečio gėdingą atsilikimą ir pilnutinai užtikrintų metinio plano priešlaikinį įvykdymą. *"T."*

New York. — Sugrįžęs iš Europos Jim Farley, buvęs demokratų partijos pirmininkas, ragino remt Ispanijos fašistų valdžią.

BŪKITE ATSARGŪS
Ypatingai Senesni Žmonės

Mainantis orui, dauguma žmonių serga slogomis ir kitokiomis ligomis. Būkite prisiruošę, kad atsigiti nuo ligų, naudokite **No. 2 M. J. Švilpas Salve-Mostis,** kuri suteikia malonios šilumos. Gaivina kraują ir prašalina įvairius paviršutinius skausmus, kaip tai: reumatizmą, kojų ir rankų skaudėjimą, pusiau sprando, sąnarių ir muskulų. Sustingimą, neveiklumą, tirpimą, mėšlungį, traukimą, nikstelėjimą, persišaldymą ir aštrų kosulį nuo persišaldymo. Greitai gausite pagalbą.
Kaina $1.

Taipgi kurie turite odos ligas, išbėrimus, votis, (rash), nušašimą, Athlete's Foot, Sinus, nudeginimą, nušutimą, nosies ar burnos nesveikumą, ronas (tik ne vėžio), kojų tynimą ir skaudėjimą, vartokite **No. 3 M. J. S. Miracle Salve.** Ši mostis stebėtinai greit gydo. **Kaina tik $1.** Jeigu turite kokius niežėjimus ar Poison Ivy, vartokite **No. 4 Salve,** nuo niežėjimo. **Kaina $1.**

Jei turite piles (varvančias ar ne), vartokite **No. 5 naujai išrastą mostį,** tuoj prašalina piles be pjaustymo. **Kaina tik $2 už dėžutę.**

No. 1 M. J. S. Miracle Ointment nuo danties skaudėjimo. Prašalina gėlimą ir smegenų (gums) nesveikumą. Kad ir neturite dantų ir skauda smegenis, tai tuoj gausite pagalbą nuo šios mosties. **Kaina $1.** Kurie pirksite už $5, gausite ekstra dovanoms vieną dėžutę.

Siųsdami užsakymus, kartu prisiųskite ir money-orderį ar čekį. Iš Kanados reikia pridėt 25c ekstra. Siunčiame ir C.O.D., reikia pridėti 30c pašto ženklelials. Adresuokite:

M. J. ŠVILPA
P. O. Box 73, Sta. A
Hartford 6, Conn.

Hartfordiečiai galite pirkti pas E. Beirs (valstinėj) 158 Park St.
(adv.)

Popiežius Reikalauja Tarptautinės Jeruzalės

Roma. — Popiežius ragino Jungtines Tautas padaryt Jeruzalę bepusišku, tarptautinių miestu, kuris būtų tiesioginėje Jungt. Tautų valdyboje. — Anglų peniukšlis Tranjordano valdovas jau pasivadino "Jeruzalės karalium".

Marhallo Planas Vos Gyvą Palaikąs Franciją

Paryžius. — Marshallo planas davė Francijos valdžiai jau 473 milionus dolerių, bet ta parama "vos tik palaiko pačią Francijos gyvybę," kaip praneša New Yorko World Telegramo korespondentas iš Paryžiaus.

Anglų Fašistų Vadas Perša "Suvienyti Europą"

London. — Anglijos fašistų vadas Oswald Mosley žadėjo smarkiau agituot už įsteigimą Jungtinių Europos Valstybių (prieš Sovietus). Tokį Europos suvienijimą perša ir buvęs Anglijos premjeras Churchillas ir republikonas prez. Trumano patarėjas John Foster Dulles.

PRIIMTA SOVIETŲ REZOLIUCIJA PRIEŠ VERGIJĄ KOLONIJOSE

Paryžius. — Jungt. Tautų seimo politinis komitetas priėmė Sovietų delegatų rezoliuciją, reikalaujančią panaikint vergiją kolonijose. Anglijos atstovai iš pradžios piestu stojo prieš tą Sovietų pasiūlymą.

London. — Naujesnė žinia sako, jog su holandų lėktuvu Škotijoj žuvo 39 asmenys.

LITUANICA SQUARE
RESTAURANT
Steven Augustine & Frank Sanko
SAVININKAI
PUIKIAUSIA LIETUVIŲ RESTAURACIJA BROOKLYNE
PAUKŠTIENOS PIETUS SEKMADIENIAIS
Kiekvieną dieną yra didelis pasirinkimas visokių valgių
ATDARA DIENĄ IR NAKTĮ 7 DIENAS SAVAITĖJE
282 UNION AVE. BROOKLYN, N. Y.
Tel. EVergreen 4-9612

August Gustas
BELTAIRE FLORIST
Lietuvis Kvietkų Pardavėjas
6762 FOURTH AVE., BROOKLYN 20, N. Y.
(kamp. 68th St.)
Atsitikime varduvių, sukakčių, sirgimų, šermenų ir tt., telefonuokite
SHoreroad 8-9330
Ir Gustas jums tuojau pristatys gėlių bukietą ar vainiką, ko jūs reikalausite.
Specialistai Pritaikymui
Šermenims, Vestuvėms ir Bankietams
Užsakymus taipgi galima priduoti per PAUL GUSTAS FUNERAL HOME, Inc., 354 Marcy Ave., Brooklyn, N. Y

Paul Gustas Funeral Home,
INC.
354 MARCY AVENUE, BROOKLYN 6, N. Y
Skersai gatvės nuo Armory
LIETUVIS LAISNIUOTAS GRABORIUS
Telefonuokite dieną ar naktį
EVergreen 7-4774
Naujai išdekoruota šermenų koplyčia, kur šeimos patogiai gali atiduoti paskutinę pagarbą savo mylimiesiems prakilniuose namuose be ekstra išlaidų.
Du kambariai šermenim, didelis puikiai įruoštas kambarys pasikalbėjimam ir parūkymui.
Asmeniški aptarnavimai suteikiama šeimom sulyg pareikalavimo. Mūsų telefonas niekad nemiega.

Joseph Garszva
Undertaker & Embalmer
Manager
JOHN A. PAULEY
Licensed Undertaker
231 Bedford Avenue
Brooklyn 11, N. Y.
Tel. EVergreen 8-9770

HELP WANTED—FEMALE
REIKALINGOS MOTERYS
SAMPULŲ SIUVĖJOS
Patyrusios
MERGAIČIŲ SUKNELĖS
Gera Alga. Nuolatinis Darbas
ROSENBACH JUNIORS
101 West 37th St. — 4-tos Lubos.
(253)

HELP WANTED—MALE
REIKALINGI VYRAI

VYRAI
Jei Jūs Jieškote Nuolatinio Darbo
Jūs turite progą išmokti biznio ar amato prie heating ir air-conditioning vienoja iš seniausių firmų pasaulyje. Sudėjimas į namus šildymo sistemos. Programa dėl pilnų manadžerių išmokinimo, pardavimo, inžinieryštės ir organizavimo pasiūlymai teisingiausiems ir su ambicija vyrams.
Ofisai centraliniuose rytuose būsiantiems manageriams ir kitiems vyrams su ambicija, kurie nori sunkiai dirbti, bus kaipo jų atlyginimas.
Patyrimas nebūtinai reikalingas, bet pagelbės.
UŽDARBIS TIK PRADĖJUS DARBĄ
Kreipkitės Asmeniškai
HOLLAND FURNACE CO.
1268 Haddon Avenue
Camden, N. J.
(252)

New York. — Sen. Glen Taylor, progresyvių kandidatas į vice-prezidentus, ragino Trumaną sustabdyt karinį draftą.

SKELBKITĖS LAISVĖJE

J. J. Kaškiaučius, M. D.
530 Summer Avenue,
Newark 4, N. J.
HUmboldt 2-7964

GERI PIETŪS!
Kada norite gerų pietų, kreipkitės į
Lorimer Coffee Shop
Frank Domikaitis
Savininkas
417 Lorimer Street
Laisvės Name
Brooklyn, N. Y.
Kvepiančiai keptos ir virtos mėsos valgiai. Taipgi daržovių ir pieninių valgių gražus pasirinkimas.

Matthew BUYAUSKAS
Laidotuvių Direktorius
Liūdnoje valandoje simpatiškai ir asmeniškai patarnauja už prieinamą atlyginimą
Moderniškai įrengtos Koplyčios
126 LAFAYETTE ST.
Newark 5, N. J.
Tel. MArket 2-5172

Egzaminuojam Akis, Rašome Receptus
Darome ir Pritaikome Akinius

Drs. Stenger & Stenger
Optometrists
394-398 Broadway
Brooklyn, N. Y.
Tel. ST. 2-8342

F. W. Shalins
(SHALINSKAS)
Funeral Home
84-02 Jamaica Avenue
Opposite Forest Parkway
WOODHAVEN, N. Y
Suteikiam garbingas laidotuves
$150
Koplyčias suteikiam nemokamai visose dalyse miesto.
Tel. Virginia 7-4499

RONKONKOMA 8634

TELEPHONE STAGG 2-5045
MATTHEW P. BALLAS
(BIELIAUSKAS)
Laisniuotas Graborius
Liūdėsio valandoje kreipkitės pas mus
Patarnavimas bus užtikrintas ir už prieinamą kainą.
Puikiai Įrengtos Dvi Koplyčios, Duodamos Mylimiems Pašarvoti Dovanai
660 GRAND ST. BROOKLYN, N. Y.

New Yorko ir Apielinkės Žinios

Iš Bankieto Antanui Matuliui Pagerbti

Praėjusį sekmadienį Lindene (N. J.) įvyko LDS III-čiosios apskrities komiteto suruoštas bankietas savo pirmininkui Antanui Matuliui pagerbti. Nors oras buvo labai nepatogus, per dieną lijo, tačiau svečių susirinko apie pusantro šimto. Visi smagiai praleido laiką .

Toastmasteriu buvo Vaznys, kuris iššaukė visą eilę svečių pasakyti kalbas. Pačiam jubiliejatui, Matuliui, svečių vardu, buvo įteikta graži dovana: **Parker "51"** plunksna, paišelis ir rašalo, o Matulienei—**corsage.**

Zalkauskai (iš Jersey City) Matuliui įteikė $10 piniginę dovaną, kurią, vėliau, Matulis paaukojo dienraščio Laisvės popierio fondan.

Svečių buvo iš visų apylinkinių miestų ir miestelių; geras būrys dalyvavo brooklyniečių.

Po užkandžių newarkiečiai išskubėjo į masinį Wallace'o mitingą, kuris tą vakarą įvyko Newarke. Kiti šnekučiavosi bei šoko prie Pavidžio orkestro, kuris šiame vakare grojo nemokamai.

Visi gražiai palinkėjo Antanui Matuliui ir jo žmonai Stefanijai geriausios sveikatos ir energijos darbuotis visuomeniniame ir organizaciniame gyvenime. A. Matulis pareiškė, kad jam patinka veikti darbininkų organizacijose ir jis darbuosis, kiek tik jo sveikata ir aplinkybės leis.

Dalyvis.

Apie 60 metų amžiaus vyriškis tapo užmuštas automobiliaus prie 9th Ave. ir 36th St., New Yorke.

Wallace Kalbės Gardene Spalių 26-tos Vakarą

Amerikos Darbo Partijos-Progresyvių Partijos prezidentiniam kandidatui Henry A. Wallace sugrįžus į miestą planuojama visa eilė žymių masinių mitingų, kuriuose kalbės patsai Wallace ir kiti įtakingi kampanijos darbuotojai, kandidatai.

Centraliniu iš tų veiksmų bus viso miesto skale rengiamasis Amerikos Darbo Partijos masinis mitingas šį antradienį, spalių 26-tos vakarą, Madison Square Gardene, 50th St. ir 8th Avenue, New Yorke.

Greta Wallace'o Gardene kalbės kongresmanai Vito Marcantonio ir Leo Isacson, kandidatas į teisėjus O. John Rogge, kandidatė į kongresmanus iš Brooklyno Mrs. Ada B. Jackson, CIO United Electrical Workers prezidentas Albert E. Fitzgerald, artistas ir vienas iš Progresyvių Partijos pirmininkų Paul Robeson.

Menininkai taipgi suplanavę Gardeno mitingui specialę programą. Be kitko, būsiąs "asiliuko su sloniumi" šokis.

Pirm susirinkimo Gardene, Hotel Commodore, Women for Wallace ruošia pietus, kurių kiekvienas dalyvis užsimokės po $100. Žinoma, tiek niekas nepravalgys, nei valgys daugiau, kaip visuomet. Tačiau tų pietų pelnas eis pasamdyti radio laiką Wallace'o prakalboms per radio ir kitiems rinkiminiams įrankiams nupirkti.

Wallace Pagyrė Moteris Už Veiklą Apsaugoti Taiką ir Laisves

Išgirdęs, jog Brooklyno-New Yorko moterys šaukia masinį mitingą spalių 25-tos vakarą, Manhattan Center, New Yorke, gynimui teisių, ir kad Women for Wallace yra rengėjose to mitingo greta kitų organizacijų, Wallace pareiškė:

"Kur tik sustojau keliaudamas skersai-išilgai mūsų šalį, mačiau moteris vadovybėje kovos už geresnę ir progresyvę Ameriką. Dar kartą, čionai New Yorke, jos veikia apsaugoti ir praplėsti visų amerikiečių pamatines teises—teises laisvai mąstyti ir kalbėti."

Iš Klimo Filmų Vakaro

Spalių 23-čios vakarą, Liberty Auditorijos patalpose, George Klimas rodė rinkinį trumpų filmų, kurių vyriausia buvo "This Is America." Tai filma iš karo laikų. Baigiasi kariškio grįžimu iš karo frontų. Jis grįžta supratęs, jog nuo dabar prasideda jo kova už išlaikymą taikos ir laisvių, kad jis už tai privalo kovoti, kad jis tą kovą pradės balsavimu už taikos ir gausos kandidatus.

Taipgi rodė vaizdus iš Leningrad Music Hall. Tūlos iš tų filmų, matomai, ilgai vartotos, garsai neberyškūs. Tačiau kai kurios dar visai gerai išėjo. Galop parodė Lietuvos ir kitų tarybinių Pabaltijo tautų sporto veiksmus Maskvoje.

Filmų pertraukoje, Klimas priminė, jog jis visą šio vakaro pelną skirs Liet. Kult. Centro reikalams, kurie buvo jau žinomi buvusiems šėrininkų ir prietelių pasitarimo sueigoje tos pat dienos popietį, Liberty Auditorijoje. Paprašė Eleną Feiferienę ir May Merk parinkti tam tikslui aukų. Surinkta $27.55. Aukojo:

Po $1: M. Danals, P. Zurba, Waresonas, M. Sapiega, Venskūnai, Šmagorienė, Laukaitienė, Tumeliai, Sadauskienė. Repšys, Andriuškevičiai, Titanis, Sasna, Weiss, Skublickai, Žvirblienė, M. X., J. M. Kalvaičiai. Smulkesnės aukos neužrašinėta .

Iš šėrininkų pasitarimo, kuriame savo centro svarbiems reikalams buvo sukelta virš pustrečio šimto dolerių, matysite platų pranešimą kitoje šio laikraščio vietoje. Ar.

Kriaučių Atydai!

Spalių (Oct.) 27 d. įvyks labai svarbus kriaučių susirinkimas, nes ateinanti mėnesį kriaučių susirinkimo nebus. Tad būtinai visi-visos dalyvaukite šiame susirinkime.

Kitas kriaučių susirinkimas įvyks tik prieš pat Kalėdas. Tai bus metinis, kuriame bus perrenkama viso lokalo valdyba. Vadinasi, abu susirinkimai kriaučiams - kriaučkoms yra svarbūs, reikia dalyvauti. Neužmiršikite dabartinio, spalių 27-tą. Kriaučius.

Mirė

Spalių 21 d., Kings County ligoninėje, mirė Antanas Kancierius, 60 m. amžiaus, gyvenęs 45 So. 3rd St., Brooklyne. Paliko du anūkus. Jo kūnas pašarvotas Garšvos šermeninėje, 231 Bedford Avenue, Brooklyne. Bus palaidotas antradienį, spalių 26 d., Šv. Trejybės kapinėse.

Išvengta Pienvežių Streiko

Valdinei New Yorko Tarpininkavimo Tarybai pasiūlius pieno išvežiotojų firmoms ir darbininkams pasiduoti arbitracijai, abieji sutiko, tuo būdu išvengiant streiko, kuris buvo skelbtas pradėti spalių 24-tą.

Išvežiotojų unija reikalauja po $10 algos priedo. Po kiek arbitratorius bus skyręs, žadama paskelbti spalių 26-tą. Tad ir pieno firmų ir išvežiotojų atsinešimas į arbitratoriaus nuostatus paaiškės tiktai antradienį ar vėliau.

Algų punktas dvimetinėje sutartyje pasibaigė spalių 25-tą. Kiti sutarties punktai galioja iki 1949 metų spalių 25-tos. Pagal tą sutartį, jeigu ji pilnai vykdoma, mechanikų padėjėjai gauna $49, šoferiai iki $71 ir daugiau su procentais nuo pardavimų. Mažmenomis išvežiotojams esą duodami 2½%, daugmeniškai (krautuvėms išvežiotojai) gauną po 1½%.

Derybose yra paliesti apie 15,000 unijistų iš penkių International Brotherhood of Teamsters lokalų iš vienos pusės, ir Borden's, Sheffield, Dairyleague ir jų skyriai iš kitos, viso apie 110 kompanijų. Jeigu būtų įvykęs streikas, paliestų apie 11-ką milionų vartotojų New Yorke ir apylinkėse.

Vartojo Helicopterį Skęstantiems Gelbėti

Penki žuvininkai tapo apsupti pakilusios bangos žuvaujant ant akmenuoto smėlinio iškyšulio ties West 10th St., Coney Islande. Vėjo supūstos kalniškos vilnys pradėjo juos be gailesties plakti ir gal būtų prigėrę, jeigu nebūtų sulaukę greitos pagalbos. Juos išgelbėjo policija su helicopteriu. Tačiau nepaguodė. Už žuvavimą uždraustoje vietoje jie turės stoti teisman.

Mrs. Anna Serrante, 38 metų, areštuota kaltinimu, kad jinai nužudė savo naujagimį kūdikį, gimusį spalių 19-tą. Apdegusį kūnelį rado pečiuje. Jinai jau auklėjo kitus 3 vaikus. Ją pasiuntė į ligoninę ištirti.

Iš Bacevičiaus Koncerto

Spalių 22-ros vakarą įvyko pianisto - kompozitoriaus Vytauto Bacevičiaus piano muzikos koncertas Carnegie Hall. Skambino Scarlatti, Tausig, Bach-Busoni, Chopin, Krein, Debussy, Dohnanyj, Gruodžio ir savo kūrinius.

Skambino, kaip paprastai, gerai.

Publika buvo mišri — dalis lietuviška, kita nuolatiniai Carnegie Hall koncertų lankytojai, kurie perpildo salę paskilbusių įžymybių koncertuose, o mažomis grupelėmis ateina išklausyti mažiau žinomų muzikų ar dainininkų programas. Ties viduriu balkono matėsi kiek tirščiau susibūrę — apie keli desėtkai jaunų veidų. Tai gal bus buvę jo paties, taipgi muzikos mokyklų mokiniai. O salės fronte daugiau matėsi lietuviškosios publikos.

Bendrai, šį kartą publikos buvo per maža šiai salei. Liūdnai spoksojo visiškai tušti dideli plotai salės parketo (apatinio aukšto), taipgi ložių ir balkono sparnuose. Mažesnėje salėje su tokiu kiekiu publikos būtų buvę jaukiau. R.

Alaus Išvežiotojai Tebestreikuoja

Newyorkiečiai alaus išvežiotojai tebestreikuoja, tačiau šimtais sunkvežimių alus įleidžiamas iš kitų valstijų. Iki spalių 24-tos, sakoma, jau buvo įvežta penki tūkstančiai pusbačkių iš Pennsylvanijos. ŠI Newarko su Ballantine alumi be pertraukos važiuoja du šimtai firmos sunkvežimių, greta kelių šimtų vietinių išvežiotojų sunkvežimių. Tad alaus mieste užtenka.

Visos 12-ka didžiųjų miesto bravarnių tebebuvo uždarytos.

Už Ką Quill Šaukia Miesto Busmanus Streikuoti?

Michael J. Quill, buvęs su Amerikos Darbo Partijos parama išrinktas į New Yorko Miesto Tarybą, dabar tos partijos nebemyli. Tiesą pasakius, jis nebemyli nei komunistų. Už ką? Tos partijos pastaruoju laiku jį kritikavo.

Kame priežastis tų kritikų?

Darbininkų partijos kritikavo Quill'ą už tai, kad jis padėjo majorui O'Dwyer pakelti fėrą nuo 5 iki 10 centų. Be unijos viršininkų pagalbos majoras to nebūtų galėjęs padaryti. Quill yra visašališkasis CIO Transport Workers Unijos viršininkas.

Tačiau busų linijoms, privatiškosioms, mieste buvo leista pakelti tiktai po centą, iki 6 centų.

Kompanijos sujudo protestuoti, kad jos neišgalinčios sutiek veikti, nors valdinė komisija, gerai ištyrusi kompanijų padėtį, nusprendė, kad 6 centų fėro užtenka.

Ką daro Quill?

Šio antradienio rytą, spalių 26-tą, jisai šaukia busų darbininkų streiką-stopičių, reikalauti, kad valdžia leistų pakelti busų fėrą. Tuomet majorui bus labai lengva tą viską išlyginti — galės paliepti kompanijoms rinkti po centą daugiau nuo keliautojų, kuriais, didžiumoje, yra darbininkai ir biednuomenė.

Taigi, Quill'as naudoja transporto darbininkus unijistus tikslu išrinkti iš kitų darbininkų kompanijoms po ekstra centą. Už tai darbiečiai ir komunistai kritikuoja Quill'ą. Už tai Quill'as nebemyli darbiečių nei komunistų, nors labai buvo patenkintas, kuomet tie abieji suorganizavo uniją, dabar suteikiančią jam riebų sostą. Ir labai buvo patenkintas, kad tie abieji, kartu su kitais darbininkais, skambino durų varpelius, kalbindami žmones išrinkti jį kaunsilmanu kaipo liaudies atstovą.

Ateis laikas, kuomet tie patys darbininkai jį ir nusodins nuo to sosto, kaip kad užsodino, nors nusodinimui gal reikės dar daugiau darbo. Mat, kompanijos savo tartą giria spaudoje ir per radio. Valdžia, kuri visuomet palaiko kompanijas, taipgi rems kompanijų tarną. Bet unijistams kada nors įgris tos komandos kompanijų naudai. T-as.

Pelninga Kitataučių Pramoga Lietuvių Kultūriniame Centre

Lietuvių Kultūrinio Centro (Liberty Auditorium) kaimynystės Šv. Petro liuteronų parapijos klubas praėjusio penktadienio vakarą turėjo labai pasekmingą pramogą Liberty Auditorijoj. Turėjo suruošę mišrią scenos programą, vadinamą "minstrel show." Stebėtojais buvo pripildyta ir auditorija ir balkonas. Visi skirstėsi pilnai pasitenkinę ir programa ir auditoriją. Bilietų prie durų pardavinėt jiems nereikėjo—jie buvo išparduoti iš anksto. S. V.

Pasilikęs dirbti po darbo valandų, teisėjas Loreto buvo užrakintas nakčiai Bronx teismabutyje. Apsižiūrėjęs likusiu be lovos, jis telefonavo policijai, kuri teisėją iškėlė per langą nuo antro aukšto.

REAL ESTATE

Ridgewood, N. Y. — 8 šeimynų mūrinis gražus namas: po 5 šviesius, gražius kambarius; geras investmentas. $12500.

Cypress Hills—3-jų šeimynų mūrinis namas, šviesūs gražūs kambariai, $11000. Kitas kampinis mūrinis namas su krautuve (store), viršui dvi šeimynos, 4 garadžiai; $15500.

East New York — Kampinis namas, apačioj Bar & Grill-Rest. Viršuje dvi šeimynos. Galima pirkti namas arba biznis. Visi virš-suminėti namai su tuščiais kambariais.

Vastūnas, 1008 Gates Ave., Brooklyn, N. Y. Tel. GLenmore 5-7285.

(251-256)

GYDYTOJAS
S. S. Lockett, M. D.
223 South 4th Street
BROOKLYN, N. Y.
Valandos: 1—2 dienom, 6—8 vakarais
Ir Pagal Pasitarimais.
Telefonas EVergreen 4-0208

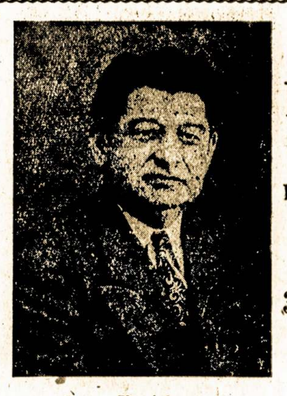

Peter Kapiskas

Peter KAPISKAS
BAR & GRILL
Degtinės, Vynai ir Alus
RHEINGOLD
BEER & ALES
★
32 Ten Eyck St.
BROOKLYN, N. Y.
Tel. EVergreen 4-8174

Dienraščio Laisvės KONCERTAS
Jau Laikas Įsigyti Bilietus
ĮVYKS SEKMADIENĮ
Lapkričio 14
NOVEMBER
Bus Lietuvių Kultūriniame Centre užvardytu:
LIBERTY AUDITORIUM
110-06 Atlantic Ave., Richmond Hill, L. I., N. Y.
Įžanga Koncertui $1.50

Po Koncerto šokiai. Vien tik šokiam įžanga 75c

PROGRAMA

STEFAN KOZAKEVICH, baritonas
Tai pagarsėjęs operų dainininkas ir artistas, kuris amerikoniškoje spaudoje yra plačiai garbinamas.

BIRUTA RAMOŠKAITĖ, sopranas
Taipgi pasižymėjusi operų dainininkė ir artistė, kuri yra įsigijusi gražios karjieros tarp lietuvių ir amerikonų.

MERGINŲ SEKSTETAS, iš Detroit, Mich.
Tai grupė kuri publikoje sukelia daug entuziazmo savo gražiu dainavimu ir veiksmu.

ALBERTAS VASILIAUSKAS, tenoras
Puikaus talento ir gerai išsilavinęs dainininkas. Tarp amerikonų jis yra žinomas kaipo radio dainininkas.

BROOKLYNO AIDO CHORAS
Aido Choras, vad. Geo. Kazakevičiaus, gražiai dainuoja, dabar jis specialiai mokinasi Laisvės koncertui.

GEORGE KAZAKEVIČIAUS ORKESTRA
Po Koncerto bus šokiai, gros Geo. Kazakevičiaus 6 kavalkų orkestra.

Prašome tuojau įsigyti bilietus ir dalyvauti šiame nepaprastai gražiame parengime.

PEIST LANE DRUGS, Inc.
405 SO. 4th ST.,
Cor. Hewes St.
Brooklyn, N. Y.
Visokiausi vaistai, kosmetikai, kudikiam reikmenys, įvairūs daiktelliai, ligonių kambariui reikmenys už gryštai žemas kainas.
RECEPTŲ SPECIALISTAI.
MAX PEIST, Ph. G.,
EDWIN LANE, Ph. G.
Tel. EVergreen 7-6238

A. Kalinauskas
Parduoda naujas ir tąsos sekamas mašinas:
Vacuum Cleaners, Skalbimui Mašinas, Frigidaires, Television ir Radios.
Kreipkitės:
104-12 - 111th Street
Ozone Park 16, L. I., N. Y.
Telefonas VIrginia 3-5397

TONY'S
UP-TO-DATE
BARBER SHOP
ANTANAS LEIMONAS
Savininkas
306 UNION AVENUE
GERAI PATYRĘ BARBERIAI

DANTŲ GYDYTOJAS
Dr. A. Petrika
221 South 4th Street
BROOKLYN, N. Y.
Tel. EVergreen 7-6868
Valandos: 9—12 ryte, 1— 8 vakare
Penktadieniais uždaryta.

ZUPP'S BAR 411 GRAND STREET BROOKLYN, N. Y.
Joseph Zeidat Jr., prop.
NAMŲ GAMINIMO VALGIAI KASDIEN
DEGTINĖS - VYNAI - ALUS
Telefonas EVergreen 4-7729
TELEVISION

NUPIGINTAS PARDAVIMAS
Aukštos Rūšies Džiūlerių Sandėlio
Susidedant iš Daimantų, Platinų, Auksinių Daiktų, Gold Mountings, Daimantinių Vedybinių Žiedų, Moteriškų ir Vyriškų Auksinių Žiedų, Ir Auksinių Daiktų Visokių Rūšių.
Dailių Moteriškų ir Vyriškų Laikrodžių Didelis Pasirinkimas
Aukso ir Sterlingo Sidabro Ir Paauksuotų Džiūlėrių. Taipgi Costume Džiūlerių Sulyg Vėliausios Dienos
Didelis Pasirinkimas Religijinių Daiktų.
PIRKITE DABAR IR TAUPYKITE PINIGUS
Rankpinigiai Palaikys Bile Daiktą Iki Jums Jo Reikės
ROBERT LIPTON
701 Grand Street Brooklyn, N. Y.
Telefonas STagg 2-2173