Darbo Žmonių Dienraštis
Kaina $7.00 Metams
Užsieniuose $9.00
Brooklyne $8.00
KOPIJA 5c

LAISVĖ

THE LITHUANIAN DAILY

LAISVĖ---LIBERTY
The Only Lithuanian Daily in the Eastern States.
427 Lorimer Street,
Brooklyn 6, N. Y.
Telephone: Stagg 2-3878

No. 244 ★ ★ ★ Brooklyn, N. Y., Šeštadienis, Lapkričio-Nov. 5, 1949 ★ ★ ★ Metai XXXIX. Dienraščio XXXI.

Kriokas

Tik verkia, pyksta ir barasi.
Susimildami, draugai!
Klaidingu keliu.
"Šalaputriai".
Ten džiaugsmas, čia nelai-
Gerai darbuojasi. [mė.
Baisus čia daiktas.
Rašo A. Bimba

Kodel jie taip piktai rašo apie Lietuvą? Kodėl jie tik verkia, pyksta ir barasi?

Tie klausimai veržte veržiasi, paskaičius anų srovių laikraščius. Dalykas bus tame, kad tos spaudos redaktoriai yra įkritę į nebepagydomą neviltę. Antra, jie riksmu ir prasimanymais tikisi užgniaužti tiesą, paslėpti ją nuo savo pasekėjų.

★

Man jų gaila. Lietuvoje nūdien eina dideli atstatymo ir progreso darbai. Lietuvos spauda pilna pranešimų iš ūkių ir įmonių apie gražius pasiekimus. Tai visa matoma ir žinoma Lietuvos žmonėms. Tai visa ilgainiui sužinos ir Amerikos lietuviai, net skaitytojai Naujienų ir Draugo.

★

Vienas draugas man rašo ir sako, kad jis kalbasi su naujakuriais ir jie tvirtina, kad aš visiškai nebuvęs Lietuvoje ir nematęs jos po šio karo. Kitas rašo ir skundžiasi, kad ir jis turįs bėdos tuo pačiu reikalu. Jie jam sako, kad Bimba Lietuvoje viso labo išbuvęs tik porą trumpų dienelių.

Susimildami, draugai, neaikvokite brangaus laiko tokioms diskusijoms su tokiais žmonėmis. Tegul jie taip kvailai mano. Žmogus, kuris tiki nesąmone, gryniausiu prasimanymu, neužsitarnauja rimto dėmesio.

★

Atsimenate anuos prieškarinius metus? Ir istoriją su Amerikos Darbo Federacija? Dešimt unijų nepaklausė Greeno vadovybės ir pradėjo organizuoti neorganizuotus darbininkus į masines unijas.

Federacijos vadai tiesiog pasiuto iš piktumo. Be jokių ceremonijų už tą "nusidėjimą' Federacijos konvencija išmetė laukan net dešimt unijų.

Šiuo tarpu ta istorija pasikartoja Clevelando C. I. O. konvencijoje. Murray klika jau išdrėbė laukan dvi unijas ir žada šluoti laukan dar devynias kitas.

Toks kelias yra klaidingas. Toks kelias nesulaikė progreso 1935 metais. Sunku tikėti, kad Murray daugiau pasieks šiemet.

★

Ką darys išmestosios unijos? Ar jos spiesis į naują federaciją?

Dabar dar sunku pasakyti. Gal jos pasiliks taip, kaip pasiliko United Mine Workers: nepriklausys nei Darbo Federacijai, nei C. I. O. Lauks, kad ateitų į protą arba eiliniai nariai priverstų su protu ir progresu C. I. O. vadus skaitytis.

★

Dar vis Jonas Buivydas negali dovanoti Brooklyno broliams kriaučiams, kam jie jo nebeišrinko lokalo delegatu. Kas įdomiausia, kad jis mojasi vėl ton vieton sugrįžti.

Apie tai jis rašo Keleivyje. Jis sako, kad jo oponentai, kaip Kundrota, Hermanas ir Bubnys, kurie taip pat norį būti delegatu, esą "šalaputriai" ir "bezdžionės", nes jie "vartosi iš kairės į dešinę" ir "susiuosto su komunistais".

★

Nenoriu tikėti, kad taip šalaputriaudamas ir bezdžioniaudamas Jonas sugrįžtų į delegato vietą.

Pažįstu visus tuos tris Buivydo iškoliotus vyrus. Nesakysiu, kad jie tinkami kandidatais į šventuosius, bet vyrai jie yra rimti ir gerai daro nesusidėdami su buivydine pavietre.

(Tąsa ant 5 pusl.)

CIO DRASKYTOJAI BIJO TEISMŲ

Cleveland, Ohio. — Nors dešinieji viršininkai pervarė CIO suvažiavime nutarimą išbraukti Elektrininkų, Radijo Darbininkų ir Mašinistų Uniją ir Farmų Įrankų Uniją, kaip "komunistiñes", bet jie dar drovisi pašalinti iš CIO organizacijos 10 kitų unijų, kurioms vadovauja kairieji.

Aukštieji CIO vadai atsipeikėjo, kad gali atsidurti teisme už bandymus suardyti kairiųjų unijas, turinčias sutartis su įvairiomis kompanijomis.

Dešinieji vadai paskelbė, kad jie organizuoja naują, atskirą elektrininkų uniją vardu Tarptautinė Elektrininkų, Radijo Darbininkų ir Mašinistų Unija.

Senosios Elektrininkų Unijos vadovybė ketina kreiptis į teismą, kad uždraustų dešiniesiems ardytojams savintis jos vardą.

Bedarbių Skaičiaus Didėjimas

Detroit.— Michigano valdininkai skaičiuoja, kad šio mėnesio pusėje bedarbių skaičius tėje valstijoje pasieks jau 500,000.

Albany, N. Y.—New Yorko valstijoje nuo praeito mėnesio vidurio 45,000 padidėjo skaičius bedarbių, reikalaujančių valdinės nedarbo pensijos.

Washington. — Valdžia kaltina plieno darbininkų ir angliakasių streikus už bedarbių padaugėjimą; bet užtyli, kaip bedarbių skaičius pakilo pirm tų streikų.

GOTTWALD UŽTIKRINA, KAD NEPERSEKIOS RELIGIJOS

Praga. — Komunistas Čechoslovakijos prezidentas Klementas Gottwaldas pareiškė, jog vyriausybė nepersekioja ir nepersekios religijos, bet turi suvaldyti tokius bažnyčios viršininkus, kurie veiks kaip priešai demokratinės čechoslovakų Liaudies Respublikos.

Valdžia Lieps Baigti Angliakasių Streiką?

Washington. — Penktadienį pranešta, jog Trumano valdžia už dienos kitos įsakys minkštosios anglies mainieriams ir kompanijoms baigti streiką, kuris tęsėsi jau 48 dienas. Teigiama, kad jeigu streikieriai dar nesusitaikys su samdytojais, tai valdžia stipriau įsikiš į streiką.

Philadelphia, Pa.

Lapkričio 4 d. mirė Veronika Mankus, 60 metų amžiaus. Kūnas ilsisi Charles J. Roman (Ramonausko) šermeninėje, 1113 Mt. Vernon St., Philadelphia, Pa. Bus palaidota pirmadieni, lapkr. - Nov. 7 d., 11 val. ryto, Long Hill kapinėse. Paliko nuliudime dukterį, du sūnus ir 4 anūkus.

Laidotuvių direktorius Chas. J. Ramonauskas.

11 Komunistų Vadų Paleisti Už $260,000 Užstatų Iki Apeliacinių Teismų

Šiame paveiksle matome 11 Komunistų Partijos vadų, kuriuos federalis apygardos apeliacijos teismas paleido iš kalėjimo už užstatus, iki aukštesnieji teismai galutinai išspręs jų apeliacijos bylas.

Pirmutiniame teisme federalis apskrities teisėjas Haroldas Medina įkalino juos be jokių užstatų.

Pirmojoj eilėj sėdi (iš kairės į dešinę): Robertas Thompson, Henry Winston, Eugene Dennis (Komunistų Partijos sekretorius), Gus Hall ir John Williamson.

Antrojoj eilėj stovi (iš kairės į dešinę): Jack Stachel, Irving Potash (CIO Kailiasiuvių Unijos vice-prezidentas), Carl Winter, Benjamin Davis (New Yorko miesto tarybos narys), John Gates (Daily Workerio redaktorius) ir Gilbert Green.

SVARBUS AMERIKIEČIAM LAIMĖJIMAS

New York. — Federalis apygardos apeliacijų teismas ketvirtadienį paliuosavo vienuoliką Komunistų Partijos vadų viso už $260,000 užstatų. Užstatus parūpino Civilinių Teisių Kongresas.

Šimtai darbininkų prie teismo rūmų entuziastiškai sveikino žinią apie komunistų paleidimą už užstatus.

Komunistų Partijos sekretorius Eugene Dennis, vienas paliuosuotųjų, pareiškė:

— Mūsų paleidimas už užstatus yra dalinis, bet žymus laimėjimas Amerikos žmonėms. Tai yra pirmasis žingsnis link panaikinimo nelabojo sprendimo, kurį padarė teisėjo Medinos teismas, bandydamas užkarti amerikiečiams minties kontrolę.

Užstatai

Septyni komunistai paleisti už $20,000 užstatų kiekvienam. Keturi sekamieji paliuosuoti už $30,000 užstatų kiekvienas: Dennis, Williamson, Stachel ir Potash.

Civilinių Teisių Kongresas visus užstatus įteikė valdžios bonais.

Valdžios prokuroras Irving Saypol ieškojo priekabių prieš bonus ir reikalavo dar po $10,000 užstatų kiekvienam, girdi, padengti piniginėms baudoms, kurias pradinis teisėjas Medina buvo skyręs.

Bet apeliacinio teismo teisėjas Learned Hand sustabdė Saypolį, užreikšdamas:

— Dabar mūsų skiriami užstatai viską padengia.

Teisingumo departmentas iš Washingtono reikalavo net miliono dolerių užstatų už 11 komunistų.

Paliestas Konstitucijos Klausimas

Apygardos apeliacijų teismas, duodamas patvarkymą dėl jų paleidimo už užstatus, pripažino, jog apskrities teismas, nuteisdamas tuos komunistus, kliudė Jungtinių Valstijų Konstituciją, kuri užtikrina žodžio, spaudos ir minties laisvę.

Tokį patvarkymą davė federaliai teisėjai Learned Hand, Thomas W. Swan ir Jerome N. Frank.

Komunistų vadus atstovavo buvęs Jungtinių Valstijų generalio prokuroro padejėjas O. John Rogge ir advokatai A. J. Isserman ir Harry Sacher.

Fosterio Pareiškimas

Komunistų Partijos pirmininkas William Z. Foster pareiškė:

— Vienuolikos komunistų vadų paleidimas už užstatus yra atmetimas nelabojo pasimojimo, kurį teisėjas Medina padarė, mėgindamas panaikinti konstitucinę užstatų teisę.

Šis laimėjimas yra pirmasis vaisius to, kad žmonės vis geriau supranta, kaip nekonstitucinis Smitho įstatymas gręsia fašistiniu pavojum.

Fosteris šaukė išjudinti kuo plačiausias amerikiečių minias, kad būtų panaikintas tas reakcinis įstatymas, pagal kurį 11 komunistų buvo nuteisti neva už suokalbiavimą skelbti, kad reikėsią nuversti Jungtinių Valstijų valdžią jėga ir prievarta.

Fosteris buvo įkaltintas kartu su jais, bet dėl ligos negalėjo dalyvauti teisme drauge su jais.

Indianapolis. — Minkštųjų angliakasyklų kompanijos Indianos valstijoje atmetė panaujintą Mainierių Unijos pakvietimą į derybas dėl streiko baigimo toje valstijoje.

Vyskupai Turi Prisiekt Ištikimybę Čechoslovakijai

Praga.— Čechoslovakijos vyriausybė įsakė, kad visi arkivyskupai ir vyskupai prisiektų premjero Anton. Zapotockio akivaizdoje ištikimybę demokratinei Čechoslovakijos Liaudies Respublikai. Dvasinių seminarijų ir vienuolynų vadai turi pas bažnytinį ministrą prisiekti ištikimybę. Šiaip kunigai bus prisaikdinami pas kitus valdininkus.

Ištikimybės priesaikų reikalaujama pagal naująjį įstatymą bažnytiniams dalykams kontroliuoti.

Dvasininkams pakelta alga, ir jiems bus mokama tiek, kaip ir kitiems civiliniams valdžios tarnautojams, pagal tarnybos laipsnius.

Kunigai jau ima padidintas algas.

Nuo valdžios užgyrimo priklausys kunigų skyrimas bažnyčioms bet kokiems paaukštinimams.

Peking, Kinija. — Sovietiniai inžinieriai padeda Liaudiškai Kinijos Respublikai atsteigti geležinkelius ir fabrikus.

JUNGTINĖS VALSTIJOS DUOS TITUI LĖKTUVŲ

Washington. — Amerikos vyriausybė davė leidimą pardavinėti lėktuvinį gazoliną ir tepalą Jugoslavijos Tito valdžiai. Tito prašo ir "civilinių" lėktuvų ir reikalingų jiems įrengimų.

Tvirtinama, kad Amerika suteiks Titui tam tikrą skaičių lėktuvų.

Jungtinės Valstijos susitarė su Anglija stiprinti titinę Juogslaviją prieš Sovietų Sąjungą.

Tito Vis Nepripažįsta Kinų Liaudies Respublikos

Peking, Kinija. — Jugoslavijos Tito valdžia buvo žadėjus pripažinti Kinijos Liaudies Respubliką, bet vis dar nepripažįsta.

Šią respublika pripažino Sovietų Sąjunga, Lenkija, Čechoslovakija, Vengrija, Rumunija, Bulgarija ir Albanija.

Buvo pranešta, kad Anglija linkus pripažinti naująją kinų respubliką, bet Jungtinės Valstijos dar sulaiko anglus nuo pripažinimo.

Liaudiški Kinai Užėmė Čiango Ambasadą Paryžiuj

Paryžius. — Šeši Kinijos ambasados pareigūnai ir trys kinų generalio konsulato nariai Paryžiuje užėmė ambasados rūmus, kuriuos Čiang Kai-šeko tautininkai ik šiol laikė.

Tie pareigūnai ir konsulato nariai jau spalių 10 d. atsimetė nuo Čiango ir pareiškė ištikimybę naujajai Kinijos Liaudies Respublikai.

Kinų tautininkai šaukiasi Francijos valdžios, kad pašalintų iš ambasados liaudininkus - komunistus.

Vėliausios Žinios

Washington. — Amerikos valdžia penktadienį griežtai uždraudė pardavinėti be valdinių leidimų mašinas ir kitus vadinamus strateginius daiktus Liaudiškai Kinijos Respublikai, Lotynų Amerikos kraštams ir kitoms šalims.

Trumano valdžia bijo, kad tie daiktai aplinkiniais keliais nepatektų į Sovietų Sąjungą, kad jais nebūtų stiprinama pramoninė ir karinė Sovietų galybė.

Washingtono valdžia tiktai Kanadai leidžia laisvai pirkti tokius dalykus iš Jungtinių Valstijų.

New York.— Šalies valdžios advokatai rengiasi kreiptis į teismą, kad uždraustų Ben. Davisui, New Yorko miesto tarybos nariui, balsuoti rinkimuose ateinantį antradienį.

Valdiniai advokatai apšaukė komunistą Ben. Davisą "neturinčiu teisės balsuoti kriminalistu" todėl, kad federalis apskrities teismas buvo pasiuntęs Davisą kalėjiman neva už sąmokslą skelbti, kad reikia nuversti šios šalies valdžią jėga ir prievarta.

New York. — Miesto valdyba subūrė 100 policminkų Harleme, New Yorko dalyje, kad blaškytų politines demonstracijas. Daugumas Harlemo gyventojų yra negrai, portorikiečiai ir kitataučiai.

Jie masiniai demonstravo, reikšdami džiaugsmą, kad paliuosuotas už užstatą komunistas Ben. Davis, miesto tarybos narys. Demonstrantai kartu šaukė išrinkt New Yorko majoru darbietį Vito Marcantonio.

Amerikonų, Anglų ir Francūzų Konferencija

Washington.— Amerikos valstybės sekretorius Dean Acheson sekančią savaitę išvyks į Paryžių. Ten jis tarsis su Anglijos ir Francijos užsienio reikalų ministrais. Bus iš naujo aptarta vakarinių kraštų politika link Sovietų Sąjungos.

Numatoma, kad tų trijų ministrų sueiga ypač svarstys, ar panaikint karo stovį vakarinėje Vokietijoje ir ar sustabdyt ten civilinių fabrikų naikinimą.

Holandai Paleidę Indonezus Politinius Kalinius

Batavia, Java. — Holandų vyriausybė Indonezijoje paliuosavo kelis tūkstančius indonezų. Holandai buvo juos įkalinę už reikalavimą Indonezijai nepriklausomos respublikos.

ORAS.—Giedra, šalčiau.

Sudužo 3 Bombanešiai; Žuvo 19 Lakūnų

Hamilton, Bermuda. — Nukrito jūron ir sudegė didelis Amerikos bombanešis B-29; žuvo 10 ar 11 lakūnų.

London. — Ore susikūlė du Anglijos bombanešiai. Užmušta bei sudegė 9 lakūnai.

Užtikrintas Biznis Holandų Trustam Indonezijoj

Haga, Holandija. — Holandų valdžia, pagaliaus, pripažindama Indonezijai respubliką, išsiderėjo iš indonezų vadų, kad ten bus užtikrintas biznis holandų trustams įvairiose pramonėse — žibalo, gumos ir kt.

Indonezijos respublika bus laikoma Holandijos karalijos nare.

Holandai pasižadėjo atšaukt savo armiją iš Indonezijos tik 1950 metų vasarą.

LAISVĖ

LITHUANIAN DAILY, PUBLISHED BY
The Laisvė, Inc.
Every day except Sundays, Mondays, and Holidays
Established April 5, 1911
427 LORIMER STREET, BROOKLYN 6, N. Y. -:- Tel. STagg 2-3878

President, GEORGE WARES; Secr.-Treasurer WILLIAM CHAPELS
Editor, ROY MIZARA

SUBSCRIPTION RATES

United States, per year	$7.00	Canada and Brazil, per year	$8.00
United States, per 6 months	$3.75	Canada and Brazil, 6 months	$4.00
Brooklyn, N. Y., per year	$8.00	Foreign countries, per year	$9.00
Brooklyn, N. Y. per 6 months	$4.00	Foreign countries, 6 months	$4.50

Entered as second class matter March 11, 1924, at the Post Office at Brooklyn, N. Y., under the Act of March 3, 1879.

Mūsų LDS

Mes ne dažnai kalbame apie *Lietuvių Darbininkų Susivienijimą*. O tai organizacija, kuriai tenka atkreipti didžiulio dėmesio.

Nenorime eiti į smulkmenas ir pasakyti, kokį svarbų vaidmenį vaidina mūsų gyvenime Lietuvių Darbininkų Susivienijimas, kuris sekamais metais atžymės 20 metų savo gyvavimo.

Mes manome, kad kiekvienas lietuvis darbininkas supranta Susivienijimo rolę ir pareigas mūsų kultūriniame ir švietimos gyvenime.

Mes norime pakalbėti apie vieną įdomų dalyką, kuris neturėtų būti pamirštamas nei vieno LDS nario, kurių yra tūkstančiai.

Tas dalykas yra tokis: *šiemet bus renkamos LDS kuopų valdybos.*

Nuo gerų, atsakingų LDS kuopų valdybų priklausys visa organizacijos ateitis. Jei kuopa turi valdybą veiklią, sugabią, žinančią organizacijos istoriją ir paskirtį, tai ji, valdyba, atlieka milžiniškas pareigas Susivienijimo auklėjime ir jo auginime.

Jei valdyba silpna, jei ji nežino savo pareigų, jei asmenys apsiima į valdybą tik iš prievartos, o ne dėl to, kad jie supranta reikalą, suprantą organizacijos uždavinius — blogai.

Todėl mes patariame visoms LDS kuopoms: šiemet, kai bus rinkimas LDS kuopų valdybų, būtinai išrinkite geriausius, pačius veikliausius veikėjus į LDS kuopų pirmininkus, finansų sekretorius ir kitus pareigūnus, kad jie žinotų savo pareigas ir jas atliktų taip gerai, kaip geriausiai gali.

Lietuvių Darbininkų Susivienijimas privalo stovėti pirmose eilėse mūsų judėjimo ir jis stovės, jei mes visi kreipsime atitinkamo dėmesio jam.

Tas pats galima pasakyti ir apie ALDLD ir kitas mūsų organizacijas.

O Vis Tik Laimi

Pranešimai skelbia, būk Čiang Kai-šekas rengiasi patapti "nauju" Kinijos "prezidentu."

Kad Čiang Kai-šekas niekad nebuvo faktinai pasitraukęs iš Kinijos prezidento vietos, niekas neginčys. Jis pasitraukė iš tos vietos tik formaliai, norėdamas apgauti pasaulį, norėdamas apgauti Kinijos tautą.

Visiems yra aišku, kad Čiang Kai-šekas yra kinų liaudies priešas. Kritiškiausiu Kinijos liaudies momentu jis buvo pasitraukęs iš vadovybės, — formaliai pasitraukęs, nors faktinai jis vis skaitėsi diktatorium.

Dabar, kai Kinijos liaudis pasiskelbė nauja, liaudiška respublika, kai ji pradėjo naują gyvenimą, iš Hong Kongo pranešama, kad Čiang Kai-šekas grįžtąs atgal į "prezidento" vietą. Jis paskelbė karo stovį penktojoj Kinijos dalyje, — apie penkiose jos provincijose — na, ir žada čiang kai-šekiškai valdyti tą kraštą tol, kol liaudis visiškai neišduos jam "vilko bilieto."

Ką Darys Amerikos Legijonas?

Dienraštis Vilnis rašo:

"Amerikos Legionas, nuo pat savo įsikūrimo, atakavo, smerkė ir kariavo liberalus, radikalus, komunistus. Jokia demokratinė organizacija nebuvo saugi nuo Legiono atakų.

"Legiono vadai, kartais, pavojingai arti prisislinkdavo prie fašizmo. Buvo ir tokių, kurie atvirai gyrė Mussolinį. Kaip savo laiku generolas Smedley Butler iškėlė aikštėn, tūli Legiono vadai suokalbiavo prieš Rooseveltą ir buvo bemėginą organizuoti pučą.

"Bet neseniai Legiono taktikoje įvyko šioks toks posūkis. Posūkį padarė ne nacionalė Amerikos Legiono vadovybė, bet Illinois valstijos departmentas. Tas posūkis yra labiau teorinio pobūdžio.

"Illinois Legiono raportas apie amerikonizmą sumini visą eilę reakcinių, profašistinių ir fašistinių grupių, kurias Legionas skaito esant pavojingom, antiamerikinėm. Jų tarpe įvardinamos šios grupės:

"Christian National Crusade (Geraldo Smitho), Constitutional Educational League (Joseph Kamp'o), Anglo-saxon Federation, National Economic Council, Armstrong Foundation, Nationalist Action League, Ku Klux Klan, Americans of German Ancestry ir t.t.

"Illinois Departmento raportas sako, kad tos grupės skleidžia rasinę ir religinę neapykantą, kas priešinga amerikonizmo principams.

"Čia reikia pažymėti, kad komercinė spauda tylėjimu sutiko tą raportą.

"Pirmą kartą per 30 metų bent viena Amerikos Legiono organizacija pramerkė akis ir pamatė tikruosius demokratijos priešus, prisidengusius nekaltais vardais. *Bet įvardinimas tų demokratijai neprieteliškų grupių dar nereiškia, kad bus pademonstruota tikras pasiryžimas kovoti su jomis. Gal viskas ir pasibaigs su tų grupių suminėjimu.*

"Amerikos Legiono vyriausias štabas mato akis akin su raudonbaubiais ir ekonominiais rojalistais. Kai kalba vyriausios Legiono galvos, tai girdisi tie patys šūkiai, kokius skelbia Nacionalė Fabrikantų Asociacija ir stambiųjų korporacijų bosai.

"Amerikos Darbo Federacijos konvencijoj, neseniai įvykusioj St. Paul, Minn., Legiono komandieras George Greig triūbijo iš reakcinių gaidų ir taip triūbijo, kad net Federacijos sekretorius-iždininkas Meany turėjo padaryti šią išvadą: Amerikos Legionas kiekvieną metą išsirenka naują komandierą. Bet visų jų kalbos kaip buvo taip būna reakcinėmis. Jie skelbia Wall Stryto ekonominę 'filosofiją.'"

-:- PASTABOS -:-

Prieš rinkimus Trumanas smarkiai jodinėjo ant civilių teisių kumelaitės ir tikrino, kad nujos, kur pasižadėjo. Bet, matomai, balnas netikęs, užpakalį įskaudino, todėl nulipo nuo tos kumelaitės, uždarė ją tvarte ir pats įsėdo į senatorių automobilių.

Bet tuomi nereikia nusiminti, jeigu ta kumelaitė nepastips, tai sekančiais rinkimais Trumanas vėl ant jos užsirioglins.

★ ★ ★

Keli Amerikos senatoriai užsimanė nuvykti į svečius pas Ispanijos diktatorių Franco ir, veikiausiai, gauti nuo jo pamokų, kaip geriau kovoti prieš komunistus. Važiuodami Ispanijos traukiniu išsirengė miegamajam vagone ir kelines pasikabino. Kuomet reikėjo apsirengti, tai senatoriaus Richards dingo kelinės su pinigais ir auksiniu laikrodėliu, o senatoriaus E. J. Keogh, kas buvo kelinėse.

Kažin, ar jie per spaudą nepaskelbs, kad viskas padaryta Maskvos įsakymu?

★ ★ ★

Amerikos okupacinė valdžia Austrijoj areštavo 9 austrus ir 2 Amerikos kareivius, kurie užsiimdinėjo pinigų dirbimu ir jų platinimu.

Veikiausiai jie norėjo su savo pinigais prisidėti prie Marshallo plano, kad greičiau "sutvarkius" šalies ūkį.

★ ★ ★

Londonan tapo sušaukta ambasadoriai, atstovaujanti svetim. šalyse, dėl "pasitarimų." Mat, Trumano pranešimas, kad Sovietų Sąjunga turi atominę bombą, Amerikos ir Anglijos visus pirmiau padarytus karinius planus apvertė viršun kojomis, tai dabar reikalinga išdirbti naujus.

Pribuvus Amerikos ambasadoriui iš Sovietų Sąjungos, pirmiausiai buvo užklaustas, kaip Stalinas jaučiasi ir kokia jo sveikata. Vienok jie gavo "nemalonią" žinią, nes ambasadorius atsakė, kad Stalino sveikata "puikiausia."

Pasirodo, kad jie daugiau "rūpinasi" Stalino sveikata, negu atomine bomba.

★ ★ ★

Teisėjas Medina, nuteisęs vienuoliką komunistų vadų kalėjiman, nuteisė ir juos gynusius advokatus. Dabar visi teisėjai turėtų taip elgtis. Jeigu kuris gina vagį, jis tuomi prisideda prie vagystės ir turėtų būt pasodintas kalėjiman; jeigu kuris gina žmogžudį, jis tuomi prisideda prie žmogžudystės ir turėtų būt nubaustas. Tai būtų nauja teismų eigose "demokratinė" tvarka, teisėjo Medinos įvesta.

★ ★ ★

Kaip tik Amerikos valdžia nutarė Jugoslavijos diktatoriui Tito duoti daugiau pinigų, tai jis tuojaus parodė, savo "komunistinį demokratingumą", paliuosavo keturioliką nacių, kurie buvo nuteisti kalėjiman už hitlerinę veiklą.

Tito vadina save komunistu, bet komunistus grūda kalėjiman, o nacius paliuosuoja. Ne be reikalo Tito ir Washingtonas šelpia.

★ ★ ★

Washingtonas nieku būdu negali išsikrapštyti iš bėdų. Teisdarystės departmentas praneša, kad Kinijos komunistinė valdžia jau slaptai įšmugeliavus net septynius komunistus į Ameriką.

Dabar teisdarystės departmento agentai turės nepaprastą darbą surasti tuos nelabuosius, nes, kitaip, jie gali ir Baltąjį Namą užvaldyti.

★ ★ ★

Dabar atvykęs Amerikon kai - šekinis katalikų vyskūpas, kinietis, bastosi po Ameriką ir agituoja, kad ji suteiktų Kai-šekui karinę paramą. Jis sako, kad dar ne viskas Kinijoj pražuvę, kad Kai-šekas dar atsigautų, jeigu Amerika greitą ir tinkamą pagelbą suteiktų.

Vietoj šauktis prie dievo, melstis ir prašyti, kad jis suteiktų jam pagelbą, tai vyskūpas maldauja, kad Amerika tą padarytų. Nejaugi jis tiki, kad Amerika galingesnė ir už visogalį?

★ ★ ★

Washingtono ponai skelbia, kad nerems tų šalių, kurių ministerijose bus komunistų.

Pasirodo, kad Amerika bando įvesti Tafto-Hartley įstatymą visose šalyse, kurios prisidėjo prie Atlanto pakto. Dar vienas "demokratinis" žingsnis prie vykdymo fašizmo.

★ ★ ★

Katalikiškose, jeigu taip galima pavadinti, "Lietuvių Žiniose" ve ką randame pasakyta:

"Laisvoms būtybėms lieka dvi išeitis: arba glaustis prie Dievo, arba nusižudyti."

Dabar "laisvos būtybės" iš "Naujienų", "Keleivio", "Vienybės" ir jiems panašių laikraščių veikia bendrai su "tikinčiomis būtybėmis" ir jeigu jos visos pasikars ar nusiskandins, tai gali atsitikti taip, kad danguje užims pirmą vietą ir "Lietuvių Žinių" būtybei Gabaliauskui nebus ten vietos. Apie tai irgi turėtų pagalvoti.

★

Italijoje dabar katalikiška valdžia. Ten palaikoma viešoji prostitucija. Dabar popiežius rengia "šventuosius metus" ir laukia labai daug maldininkų iš įvairių šalių. Kad apsaugoti maldininkų cnatą, manoma suorganizuoti specialę moterų policiją, kuri neprileis maldininkų prie prostitučių.

Sumanymas labai geras. Bet kas apsaugos maldininkus nuo tų specialių policisčių?...

V. Paukštys

DARBININKŲ SVEIKATA

J. J. KAŠKIAUČIUS, M. D.
530 Summer Ave. Newark, N. J
Tel. Humboldt 2-7964

PLAUKAI SLENKA

Gerb. gydytojau, duokite man kokį patarimą. Aš esu dar tik 21 metų amžiaus vaikinas. Kada buvau mažas vaikas 3 ar 4 metų, turėjau labai išbertą galvą. Ilgainiui daktarai išgydė, bet pasiliko mažos dėmelės. Ir iki šioliai buvo gerai, turėjau gražius tankius plaukus.

Bet dabar jau pora metų man galvoj atsirado labai daug pleiskanų. Nušukuoju tas pleiskanas, tai nueina kaip kokia žievė. Ir tada pasirodo raudoni išbėrimai, kurie niežti ir — kartu plaukai slenka. Jau taip išretėjo, kad vietomis paliko kaip ir plika galva.

Odos daktaras gydė su elektros spinduliais ir tepalais kas diena. Buvo pranykę, o dabar ir vėl tas pats, vėl išbėrimai pasirodo.

ATSAKYMAS

Jums veikiausia ir pirmiau buvo ir dabar dar tebėra kokia parazitinė galvos odos liga — **grybelis** ("fungus"). Yra daug rūšių tų grybelių arba pelėsių. Visi jie labai atsparūs gydyt, o tūli ir gan jau atkakliai laikosi, įsimetę į odos audinius, į jos liaukutes ir porus (skylutes).

Jei Jums kūdikystėj ir pasiskėtė tą grybelinį odos įdegimą apmalšint arba ir visai išganabyt, tai paskiau ir vėl Jums teko apsikrėst tais pačiais arba panašiais grybeliais. Labai paprastas dalykas.

Iš tokio odos įdegimo susidaro pleiskanos: tai nebegyvi, nudžiūvę viršutiniai odos skivytėliai. Iš to ir plaukai ima slinkt ir galva ima plikt. Slinkimui ir plikimui labai daug padeda ir bendroji viso organizmo būklė, kraujo apytaka galvos **p a o d i n i u o s e** sluoksniuose ir paliai plaukų šakneles.

Atseit, norint sustabdyt šitą įkyrų procesą, reikia sustiprint visą organizmą ir kraujo apytaką po oda, o ne vien tik tuos grybelius naikint.

Tai štai Jums, Drauge, bendras gydymo planas. Pasirinkite gerą, naturalų, negadintą maistą ir būtinai vartokite vitaminus, gerą pilną vitaminų mišinį: **Diamin, Abdec with C, Multiple vitaminus, Multovals** arba kokį kitokį preparatą. Vely daugiau, negu permažai. Imkite bent po 2, po 3 piliules per vidurį valgymo, laike valgymo. Imkite kad ir visą gyvenimą: ir plaukams bus geriau ir visai muzikai.

Imkite po 1 lašą iodino (Tincture of Iodine) kas diena arba kas antra diena, su pienu ar vandeniu, irgi visą gyvenimą.

Dabar galvą ir jos odą. Mazgokite galvą kasdien, su šiltu vandeniu ir baltuoju muilu ("ivory"). Tuoj paskui galvą suvilgykite borakso skiediniu. Arbatinį (su kaupu) borakso šaukštelį ištarpinkite stikle karšto vandens. Kai kiek ataušo, vilgykite galvą tuo tirpalu. Paskui apsigaubkite galvą rankšluosčiu ir lukterėkite gal pusvalandį. Nusišluostykite ir eikite sau į darbą. Taip darykite geriau rytais.

O vakarais, prieš gulsiant, suvilgykite galvą trinamuoju alkoholiu ("rubbing alcohol"). Kai nudžiūvo, lengvai suvilgykite žuvų aliejum ("cod liver oil," "halibut liver oil" arba "shark liver oil" arba taip kokiuo žuvies kepenų aliejum) — ir tegul taip būva per naktį. Ant rytojaus nusimazgokite galvą ir vilgykite boraksu.

Jums teks neatlaidžiai ir kantriai taip daryt ištisus mėnesius ir metus. Greito būdo nėra. Kokie Rentgeno (X) spinduliai dar blogiau padaro: neužsidėkite su tuo.

Girdėjau keletą rimtų pasakojimų, kaip tam ar kitam pasisekė išsigydyt su rūgusiu pienu arba išrūgomis. Girdi, plauk kasdien galvą (vakarais) su išrūgomis arba surūgusiu pienu, palik taip, galvą apsigaubęs, arba apsirišęs, per naktį, rytą susišukuok ir eik sau.

Čia yra pagrindo manyt, kad ir šitas lengvas būdas gali būt sėkmingas. Pienarūkštė ("lactic acid") padeda naikint parazitus ir gerai veikia pačią odą. Gerai dargi galvos odą, kas kelios dienos, lengvai iodinu ištepti, nakčiai.

Naujais Skaitytojais Atžymėkime Jubiliejų

	Punktų
Elizabetho Vajininkai	**1746**
Hartfordo Vajininkai	**1101**
M. Svinkūnienė, Waterbury	**1069**
Philadelphijos Vajininkai	**960**
K. Žukauskienė, Newark	**916**
ALDLD 20 kp., Moterų Skyr., Binghamton	**842**
P. Bečis — F. Klaston, Great Neck	**700**
J. Davidonis, Worcester	**379**
Brooklyno Vajininkai	**352**
A. Žemaitis, Baltimore	**304**
V. Ramanauskas, Minersville	286
E. Kasparienė, Wilkes-Barre	266
Bridgeporto Vajininkai	260
J. Adams, Grand Rapids	216
L. Pruseika, Chicago	210
S. Kuzmickas, Shenandoah	171
P. Šlajus, Eddystone	168
S. Kirslis, Bridgewater	140
A. Sauka, Brockton	140
LLD 77 kp., Cliffside	112
P. Anderson-L. Bekis, Rochester	112
C. K. Urban, Hudson	112
S. Sharkey, Easton	106
A. P. Dambrauskas, Haverhill	106
S. Puidokas, Rumford	104
P. Slekaitis, Scranton	96
A. Velinčius, Pittston	84
S. Penkauskas, Lawrence	84
Helen Jacobs, Oakland	84
J. Simutis, Nashua	78
M. Žukienė, Binghamton	72
Geo. Shimaitis, Montello	56
ALDLD 4-ta Apskr., Pittsburgh	56
St. Tvarijonas, Detroit	56
J. Žebrys, Cleveland	56
A. Bernot, Los Angeles	56
J. Didjur, New Haven	56
A. Taraška, Milton	28
LLD 75 kp., Miami	28

F. J. Repšys, iš Hartford, Conn., lankėsi dienraščio Laisvės koncerte ir pridavė keletą atnaujinimų. Tad dabar hartfordiečiai pralenkė Waterbury.

J. Bimba, Paterson, N. J., sakėsi, kad išvien dabuosis su drg. Žukauskiene, tad jo punktai priskaitomi prie Newarko. Ji pridavė atnaujinimų.

A. Plioraitienė, Brooklyn, N. Y., pridavė naują prenumeratą ir atnaujinimą, o punktus paskyrė ALDLD 20 kp., Moterų skyr., vajininkei Navalinskienei, Binghamtone.

Mūsų gerai žinomas bendradarbis, Chas. Stephans (Steponavičius), iš Cliffside Park, N. J., gražiai darbuojasi aukų rinkime ir prenumeratų teikale, nepaisant kliūčių. Jis prisiuntė atnaujinimų. Punktai krediuojasi Lit. 77 kuopai.

Iš Eddystone, Pa., P. Šlajus prisiuntė atnaujinimų. Jis visuomet gražiai darbuojasi vajuose. Būtų gerai, kad ten gyvenantieji skaitytojai stotų jam į pagalbą su naujais skaitytojais.

F. Klaston, Great Neck, N. Y., pridavė atnaujinimus. Jis ir jo partneris Bečis sakosi, kad išlaikys Great Necką laimėtojų lentelėje.

Brooklynas po biskį atbunda. P. Buknys pridavė atnaujinimų. Šią savaitę gavome daugiau rezultatų nuo vajininko Balčiūno, prie progos paskelbsime.

Nuo Margaret K. Stanis, Baltimore, Md., gavome naują skaitytoją.

Aukų šį sykį gavome sekamai:

Po $25: A. Pranaitis, Camden, N. J., M. Simon, Brooklyn, N. Y.

Elizabeth, N. J. (per Mylda Žukas), $20.

Wm. Deksnys, Stamford, Conn., $8.

Prisiuntė C. Stephans iš Cliffside, N. J. Po $5: Ch. Devečka, Chas Stephans. Geo. Stasiukaitis. — Po $3: J. Pečiulis, F. Yučius. Po $2: V. Stasiukaitis ir K. Derenčius.

Po $5: Andrew Grimaila, Hartford, Conn., Jonas ir Veronika Pilviniai, Great Neck, N. Y., Antanas ir Ilse Bimbai, Brooklyn, N. Y.

Po $3: Anna Virzienė, Woodstown, N. J., J. Matulevich, Elm Grove, W. Va., V. Šibeika, Brooklyn, N. Y.

Petronėlė Puzinas, Brooklyn, N. Y., $2.

Margaret K. Stanis, Baltimore, Md., $1.25.

Po $1: John Sutkus, Middleboro, Mass., A. Talksnis, Hackettstown, N. J., Mrs. V. Hilliard, Maspeth, N. Y., Mary Janulevičius, Corona, L. I.

Aukų biudžeto sustiprinimui iki šiol gauta sekamai:

Brooklyn, N. Y.	$153.00
Waterbury, Conn.	79.00
Brockton, Mass.	63.00
Worcester, Mass.	56.00
Chicago, Ill.	54.50
Baltimore, Md.	54.25
Philadelpia, Pa.	46.00
Detroit, Mich.	45.00
Binghamton, N. Y.	41.25
Bridgeport, Conn.	40.75
Pittsburgh, Pa.	36.00
Bayonne, N. J.	33.50
Elizabeth, N. J.	33.00
Cliffside Park, N. J.	25.00
Hartford, Conn.	24.50
So. Boston, Mass.	15.00
Seattle, Wash.	15.00
Hillside, N. J.	15.00
Kearny, N. J.	13.00
Stamford, Conn.	13.00
Wilkes-Barre, Pa.	11.75
New Kensington, Pa.	11.00
Newark, N. J.	9.00
Great Neck, N. Y.	9.00
Lawrence, Mass.	8.00
Bridgewater, Mass.	6.00
Easton, Pa.	6.00
Schenectady, N. Y.	5.00
Scranton, Pa.	5.00
Grand Rapids, Mich.	4.00
Miami, Fla.	3.00
Rochester, N. Y.	3.00
Los Angeles, Cal.	3.00
Berkeley, Calif.	3.00
Gardner, Mass.	3.00
Milwaukee, Wis.	3.00
Shenandoah, Pa.	3.00
Haverhill, Mass.	1.00
New Haven, Conn.	1.00

Širdingai ačiu visiems. Gavome didelį pluoštą laiškų. Kaip greit bus sutvarkyta, taip greit bus paskelbta.

Laisvės Administracija

LITERATŪRA IR MENAS

Dipukų Dailės Kūrinių Parodą Aplankius

Kaip skaitytojams jau žinoma, New Yorke, "New York Hall of Science" patalpose tapo surengta lietuviškų dipukų dailininkų kūrinių bei taikomosios dailės (rankdarbių) paroda, visoms tautininkų ir klerikalų srovėms vadovaujant. Savaime aišku, kad šios parodos surengimo tikslas buvo ne vien parodyti Amerikos lietuvių visuomenei bei patiems amerikiečiams, lietuviško buržuazinio meno išsivystymo lygį, bet taip pat ir savo įtaką praplėsti.

Parodoje dalyvauja 28 dailininkai, tarp kurių yra: tapytojai, grafikai, akvarelistai, skulptoriai (nors dauguma jų, sprendžiant iš jų kūrinių, be reikalo dailininko titulą vartoja) ir pritaikomojo meno autoriai.

Įžengiant į parodos salę lankytojui susidaro prastas įspūdis. Paveikslai iškabinti neestetiniai ir be jokios tvarkos. Pavyzdžiui: to paties autoriaus piešiniai išmėtyti po visą salę, vieton, kad būtų visi jo kūriniai vienoje grupėje. Be to, prie daugelio paveikslu trūksta kortelės su autoriaus pavarde bei kūrinio titulu. Kas ypač negražiai atrodo, tai veik per visą salę išrikiuotos kėdės ir gilumoj maža estrada su kino ekranu. Jaučiama daugiau esant kino salėje, o ne dailės kūrinių parodoje. Ypatingai koktu yra, kad parodos tvarkos dabotojai tiek nekreipia dėmesio, jog leidžia publikai salėje rūkyti. Betrūksta ten pat vietoje tik degtinę ir alų pardavinėti.

Taikomojo meno sutvarkymas daugiau nuoseklesnis. Vitrinos, kuriose išdėstyta šios meno šakos pavyzdžiai, yra gana darniai sutvarkytos ir išlaikytas kompozicinis balansas (dėka vieno amerikiečio, minėtų patalpų meno eksponatų tvarkytojo).

Peržvelgus visu dailininkų kūrinius, neišvengiamai žiūrovui metasi į akis, — be temos, nieko nesakanti dailininkų kūrybiniai motyvai, iškraipyti savo formoje, nenuoseklūs ir neturinti nieko bendro su realiu gyvenimu. Yra tik keletas kūrinių, kurie turi nuoseklesnės tematikos ir daugiau realizmo. Daugumas piešinių individualistini, formališki ir primityvūs savo forma bei technika. Juose tipiškai atsispindi nūdienio vakarietiškojo meno nupuolimas.

Didesnė dalis tos parodos dailininkų studijavo Smetonos režimo laikais Meno Mokykloje Kaune, ir daugelis iš jų gavo stipendijas į užsienį studijuoti toliau dailę ne dėlto, kad jie būtų buvę ypatingai gabūs mene, bet dėlto, kad mokėjo "meniškai" nugarkaulį prieš tų laikų ponus lenkti ir gerą protekciją įsigyti. Persisunkę moderniškojo meno dekadentizmu, ant tiek jie nutolo nuo realybės, kad jų kūriniuose žiūrovas daugiau nieko nemato, tik autoriaus dvasinę desesperaciją.

Pavyzdžiui, A. Galdiko tempera teptas "Ruduo" daugiau nieko nereprezentuoja, tik kaip mažo vaiko įvairiomis spalvomis išterliotas popieris. Žiūrovas jokiu būdu negali surasti jame rudens motyvo, nors ir kiek jo ieškotų. Šio kūrinio autorius yra tipiškas buržuazinio meno susmukimo atstovas. Tą patį galima pasakyti ir apie skulptorių-keramiką J. Bakį, kurio kūrinys "Sea Leda" atrodo ne kas kita, kaip supintas stiklinių-porcelaninių vamzdžių chaotiškas raizginys.

Peržvelgus grafinį skyrių, kuris yra gausus religinėmis temomis, matome ypatingą primityvizmą tiek technikoje, tiek kompozicijoje. Biblinių siužetų figūros ant tiek neturi proporcijos ir tiek jų formos sudarkytos, jog sudaro žiūrovui atstumiantį nešvankų įspūdį. (Autoriai: V. Petravičius, T. Valius, V. Ratas, P. Augius.) Tiktai grafiko V. K. Jonyno realistiškesni kūriniai. Reikia pripažinti, kad yra techniškai puikiai atlikti — kuriuose matoma dailininko neparasti gabumai šioje dailės srityje. Jis gerai užsirekomendavo grafinėmis iliustracijomis rašytojo Donelaičio "Metuose." Tokio stažo grafikas, kaip V. K. Jonynas, daug didesnę našą duotų savo tėvynėje, kūrybinėje srityje, o ne bastydamasis Vakarų Europoje ir tarnaudamas vokiškam buržuaziniam menui.

Tapybiniai kūriniai veik visi pasižymi dekadentizmu-susmukimu. Be keleto išimčių, visi tapybiniai piešiniai yra be temos. Daug peizažu — gamtos vaizdų ir keletas portretų. Daugumoje iš šių tapybinių darbų taip pat atspindi primityvizmas, nesuderinimas spalvų ir silpna kompozicija. Daugiau dėmesio verti tapybiniai kūriniai M. Paškevičiaus "Artojas" ir O. Jokalskaitės piešinys (pastarosios paveikslas be titulo, bet žiūrint suprantama, kad tai yra "Šiengrėbiai prieš audrą"). Piešinyj "Artojas", autorius gana vykusiai atvaizduoja lietuvišką artoją ariant lauką. Nors tema artima darbo žmogui, bet perdaug suidealizuota buožinėj dvasioj. Peizaže "Šiengrėbiai prieš audrą" matosi drasi autorės tapybinė technika ir sugebėjimas gana gyvai įdėti į kūrinį sveiko realizmo. Ypatingai artėjanti audra gerai išreikšta ir spalvos gerai suderintos.

Be virš minėtų dviejų dailininkų, dar galima pripažinti neblogais kūriniais: Č. Janušo "Palanga," "Bažnytkaimis," "Procesija." N. Kovo "Landscape" (akvarelė), bet pastarojo, nors ir techniniai-naturalistiniai gerai išpildyta, bet iš religinės temos neišlenda.

Taip pat A. Varno portretai neblogi ir pasižymi savotišku tipišku realizmu. Reikia pripažinti, kad jis yra veteranas dailininkas - portretistas, gerai žinomas lietuviuose, tik gaila, kad tokio stažo dailininkas nepasekė A. Žmuidzinavičiaus pėdomis — galėdamas pasilikti Lietuvoj ir padėti skleisti pažangųjį meną.

Skulptūroje neblogai užsirekomenduoja kai kuriais darbais V. Kašuba, su bareljefu "Eglė žalčių karalienė." Bet autorius irgi neapsieina be religinių temų savo kūriniuose. J. Zikaras (senas skulptorius savo amžiumi, bet ne darbais) visuomet pasižymi skulptūroje šablonizmu ir figurų iškraipymu bei plagiatizmu. (Jo, dar Smetonos laikais, padaryta "Laisvės" stovyla Karo Muziejaus aikštėje Kaune, buvo grynai nukopijuota iš New Yorke — Bedloe's Island esančios "Statue of Liberty," tiktai skiriasi tuo, kad vietoj žibintuvo pačiai figurai pridėjo angelo sparnus.)

Minint taikomojo meno išstatytus eksponatus, tik tiek galima pasakyti, kad nieko įvairesnio toj srityj nėra įnešta apart monotonizmo. Daugiausiai pastebima mažame formate išpiaustytų įvairiomis formomis kryžių, keletą išdrožinėtų medinių lėkščių, vazų, juostų bei audinių. O žiūrint į juostas ir audinius, nedvejojamai pastebi, kad dauguma jų kilę iš Čiurlionies Galerijos, Kaune.

Tai tiek apie pačią dailės parodą. Beveik visi dalyvaujantieji dailininkai nuo savo "akademiško" meno mokinimosi laikotarpio iki dabar (t. y. per virš 20 metų) absoliutiškai nepažengė dailėje pirmyn. Jų menas per tą laiką išsidegeneravo ant tiek, kad priėjo arti kūrybinės beprotystės. Yra keleta išimčių, kurie dar galėtų su savo gabumais ir dar nesugadinta kūrybine realistine vaizduote atsipalaiduoti nuo buržuazinio meno išsigimimo ir kurti konkrečius, objektyvius vaizdus, žmonijos gerovei, o ne beprasmiškai savo "AŠ" pasitenkinimui. Su obalsiu "Menas — Menui" dailininkas prie nieko konkretaus ir naudingo neprieis, bet priešingai, daugiau atsitolins nuo žmonijos, o žmonija nuo jo! Dailininkas neturi būti pasyvus gyvenimo raidos vaizduotojas, bet aktingas kūrėjas, kuris savo kūryboje kovoja su visu tuo, kas sena, kas atgyventa, regresyvu. Formalistinės nuosėdos, kurios dažniausiai reiškiasi daiktų, vaizdų nurealinimu, impresionistine maniera, ne objektyviu, o grynai individualistiniu spalvų derinimu, veda tik prie kūrybinės desesperacijos ir išsigimimo.

R. F.

GREITI MŪSŲ MENO REIKALAI

LMS SUVAŽIAVIMAS JAU ARTI

Lietuvių Meno Sąjungos nacionalis suvažiavimas jau arti. Jis įvyks lapkričio 26-27 dienomis, Clevelande, Ohio. Suvažiavimas, kaip pastebėjome iš LMS Centro sekretoriaus, L. Joniko, skelbiamos suvažiavimo programos, bus labai svarbus. Jis šaukiamas tam, kad pagrindiniai panagrinėti, peržvelgti LMS meninę saviveiklą, padaryti iš jos tinkamas išvadas ir pateikti programą plėtimui meninės saviveiklos ateityje.

Kas dabar? Chorai, teatro grupės, ypač tos, kurios veikia New Yorko, New Jersey, Connecticut ir Massachusetts valstijose, būtinai turi pasiusti delegatus į LMS suvažiavimą. Taip pat broliškos organizacijos, ju atstovai ir pavieniai LMS nariai kviečiami dalyvauti suvažiavime. Organizacijos, kurios nesius savo delegatus suvažiaviman, privalo laiškais, sveikinimais išreikšti savo nuoširdavimus ir patarimus meno suvažiavimui. Aišku, kad sveikinimai daug bus stipresni, jei jie bus paremti medžiagine parama mūsų meno veiklai.

MENO VEIKLA RYTUOSE

Meno veikla jau gerai pradėta su vaidinimais ir koncertais. Brooklyno Aido Choras, Laisvė jau turėjo savo parengimus, koncertus. Taip pat ir kitose kolonijose. Gerai stovi ir mūsu teatras. LMS 3 Apskrities vaidintoju grupė gastroliuoja Mass. ir Conn. valstijose su veikalu "Mūsu Gyvenimo Žaizdos." Brooklyno Liaudies Teatras, su veikalu "Gieda Gaideliai," važiuoja į Philadelphiją ir į Wilkes-Barrius.

Kalbant apie mūsu teatra, Brooklyno vaidintojai vadovybėje Jono Valenčio ima pirmybe. Čia reikia atiduoti garbė mūsu teatro režisieriui Jonui Valenčiui, kuris savo profesini išsilavinimą skiria mūsų liaudies teatrui.

Skaičiau visas korespondencijas iš vietu, kur veikalas buvo vaidintas. Visur, Montello ir Worcestervje, žiūrovu-klausytoju buvo daug. Veikalas publiką patenkino. Bet ne tik veikalas mums čia rūpi. Simonas Janulis rašo, jog worcesteriečiai *matė tikrą teatra, tikrą vaidyba.* Janulis rašo, kad "Mūsų Gyvenimo Žaizdos" buvo ne "sulošta su nudavimais," bet *suvaidinta kūrybiniai.* Trumpai, bet panašiai rašo Žolvnas ir Lukas.

Tai ši problema, vaidyba, kuri gali žeminti ar pakelti mūsu teatra. Geriausias veikalas gali nepatenkinti žiūrovą, jei jis bus blogai vaidinamas. Pagerinkime vaidyba, pagerės ir mūsu teatras.

Iš šio vaidinimo dar vieną išvada galime padaryti, būtent, kad ir jaunimas gali pamvlėti lietuvių teatrą, jei mes duosime tikrą vaidinimą. Štai, du jauni balsai. Norma Chaponytė mums rašo: "I did enjoy the play very much." O Broncė Kalušiūtė Laisvėje, atidavus didelę pagarbą veikalo autoriui, rašo: "aktorių vaidinimas veržia ašaras iš akių, o širdis taip blaškosi krūtinėje! Aktoriai visi taip tiko savo rolėse!" Bloga vaidyba ne ašaras, bet juoką būtų veržus iš dramatinių momentų.

Kas toliau? Reikia ne tik Brooklyne, bet visur pakelti, pagerinti vaidybą. Tas galima tik lavinantis, mokinantis. Ypatingai reikia profesiniai pralavinti tie veikėjai, kurie vadovauja teatro spektakliui. Vienok nepastebėjau, kad bent kur būtų buvę prisiminta minėtuose spektakliuose apie lavinimą meno veikėjų, apie tą organizaciją, kuri deda daug pastangų auklėjimui ir lavinimui vaidintojų, režisierių.

MES TURIME IR KONCERTINIŲ TALENTŲ

Kuomet mes pasidairome, ieškodami koncertinių talentų, tai ir jų galime surasti savoje apylinkėje. Laisvės koncerte, apart jau žinomų artistų, pasirodė ir naujų. Dar jaunutė, bet nepaprastai gabi smuikininkė *Doris Chuberkytė.* Smuikas jos rankose darosi malonus intrumentas. Tai artistė iš New Jersey valstijos, artima mūsų kaiminka.

Šiame sezone yra pasiruošusios mūsų koncertams ir dainos solistės. Zuzana Kazokytė, kuri lavina savo balsą prie muzikos mokytojos B. Šalinaitės-Sukackienės, šiam sezonui geriau ir daugiau pasiruošusi dainos menui.

Biruta Senkiūtė dainavo Laisvės koncerte. Biruta jau keletas metų, kaip lavina balsą, studijuoja dainos meną. Vienok tarpe lietuvių Biruta kaip ir naujas talentas, mažai žinoma. Ji dažniau turi pasirodyti.

Stiprų, gražų balsą ir talentą dainavimui turi Amilija Jeskevičiūtė-Young. Prieš keletą metų mes Amiliją girdėjome dainuojant operetėse, Aido Chore ir matėme vaidyboje, dramose. Dabar Amilija visą laiką pašventė dainos menui, balso lavinimui, dainavimui. Reta daininkė į tiek laiko gali padaryti taip daug progreso dainavime. Šiandien Amilija Jeskevičiūtė jau yra aukšto išsilavinimo dainos solistė. Pereitos vasaros metu Amilija taip pat ruošėsi dainavimui, lavino balsa. Todėl šio sezono koncertavimui Amilija yra pasiruošusi geriau, negu kada pirmiau.

Talentų yra. New Yorko apylinkėje ir kitose kolonijose reikia ruošti koncertai. Tegul mūsų publika gėrisi tais dainos talentais, kurie taip daug laiko, lėšų ir energijos pašvenčia menui, mūsų mylimai dainai.

Koncertu ruošėjai, norėdami kviesti minėtas solistes, gali kreiptis ir į LMS 3Apskrities Booking Komisiją, kuri pilnai suteiks informacijas ir patarnaus rengėjų reikalui. Galite rašyti: Mildred Stensler, 134 W. Northfield Ave., Livingston, N. J.

V. Bovinas.

LMS VEIKLA

TURĖSIME SKAITLINGĄ DELEGACIJĄ

Nacionalis LMS suvažiavimas, kaip visiems žinoma, įvyks einančio mėnesio pabaigoje — lapkričio 26 ir 27 dienom, Clevelande.

Chicagos apylinkėje LMS vienetai jau baigia apsirūpinti atstovybe. Smagu pažymėti, jog delegatais didžiumoje renkami jauni lietuviu liaudies meno mėgėjai, čiagimiai. Nemaža jų yra aukletiniai AŽVD.

SMAGI ŽINIA IŠ "TOLIMŲJŲ RYTŲ"

LMS III-sios Apskrities sekretorė Mildred Stensler rašo:

"...Nors novaliai, bet ir mes ruošiamės suvažiavimui. Kolei kas jau turime išrinke sekamus delegatus, atstovauti New Yorko apylinke: V. Bovinas, Walter Žukas, Harry Mitkus ir žmona Nella, Marion Mitkus, Eva Mizarienė ir aš pati. Bus dar ir daugiau iš šios apylinkės, nes ne visos organizacijos dar išrinko delegatus."

Kolei kas dar nieko negirdėjome iš Naujosios Anglijos menininkų. Būkite tokie geri ir išrinkę delegatus tuojaus praneškite centrui.

DELEGATU IR MENO MĖGĖJŲ INFORMACIJAI

Delegatų informacijai dar kartą priminsime: Kurie norėsite nakvoti pas draugus Clevelande, iš anksto praneškite vietinės suvažiavimo rengimo komisijos pirmininkui J. Žebriui sekamu adresu: 14639 Coit Rd., Cleveland 10, Ohio. Clevelandiečiai yra pasižymėję svetingumu ir visiems norintiems parūpins nakvynes pas draugus. Viešbučiuose dabar nebėra tokio trūkumo ir bile kada galima gauti kambarys, kuriems patinka dienai kitai apsigyventi viešbutyje.

SESIJOS IR KONCERTAS

Suvažiavimo sesijos prasidės šeštadienį, lapkričio 26 dieną, 1-mą valandą po piet Sachsenheim svetainėje, 1406 E. 55th St. Konferavę visą šeštadienio popietį ir vakare, sesijas baigsime sekmadienio ryte.

Popiet sekmadienį, lapkričio 27 d., 2:30 valandą prasidės koncertas, kurio programą pildys vietinės menininkų jėgos ir iš kitur atvykę talentai. Po koncerto, vakare, tęsis šokiai prie geros orchestros.

Taigi, laiko biskis mažiau mėnesio. Daug prirengiamojo darbo atlikta ir tikimasi, jog suvažiavimas bus skaitlingas ir duos daug naudos. Pavieniai lietuviškojo meno mėgėjai ir organizacijos jau dabar privalo svarstyti, planuoti pasiūlymus suvažiavimui. Viską įteikti delegatams ar pasiųsti centrui, kad būtų galima inkorporuoti į suvažiavimo darbotvarkę.

L. Jonikas.

Sypsenos

PAS DAKTARĄ

Ligonis senai negaluoja skilvio negerumais. Atsilankęs pas vieną labai pagarsėjusį gydytoją, kuris jam smulkmeniškai išpasakojo, ką valgyti ir ko ne, ir pabrėžiančiai po kelis kartus pasakė, kad tiktai vieną cigarą į dieną surūkyt — ne daugiau, tiktai vieną.

Po kelių savaičių sergantis ir vėl atėjo pas tą patį gydytoją, kuris peržvelgęs ligonį mato, kad jis labai prastai atrodo, bet pagal mediciniška mandagumą visgi klausia:

"Kaip tamsta jautiesi, prisilaikydamas mano priskirtos dietos?

Ligonis. — "Su maistu būtų neperbloga, bet su tuo cigaro rūkymu, kurio aš savo gyvenime niekad nerūkiau, tai tikra man kankynė."

BARBERNĖJE

"Kur tas barberis, kuris dirbo ant antros kėdės?" — klausia kostumeris barberio, kernančio jam plaukus. "Ar tamista dar negirdėjai apie Bernabą?" — sako jam barberis. — "Tai buvo labai liudnas įvykis. Jis vis darėsi labai nervuotas ir beviltiškas dėl mažėjimo jo biznio. Vieną dieną kostumeris atsisakė priimti jo siuloma jam veido masažą. Jis staigiai prarado mintijimo lygsvarą ir perniovė kostumeriui gerklę. Dabar jis randasi asyliume už kriminalę beprotybę. Ar tamista sutiksi jūsų veidą masažuoti?"

"Taip, tikrai", — skubiai atsakė kostumeris.

Policininkas susistabdęs automobilio vairuotoją, ir išsiėmęs užrašu knygutę":

"Jūsu vardas?"

Motoristas: "Aloysios-Alostair - Cyprian".

Policininkas, padėdamas knygutę: "Saugokis tu man, kad aš kita syki tave nepagaučiau."

Kaiminka. — "Kaip tau sekasi su tuo inkubeitoriu, kurį tu iš manęs nupirkai?"

"Būtu neblogiausiai, bet jau kelinta savaitė, kaip nas mane stovi, o dar nepadėio nei vieno kiaušinio."

"Brangioji, ar būsi mano žmona?"

"Ar tu pavelinsi man daryti, ka aš mėgstu?"

"Žinoma."

"Galės mano motina gyventi su mumis?"

"Taip, tikrai, mieliausioji."

"Ar tu apleisi savo kliubo susirinkimus, ir duosi man pinigu, kada tik aš paprašysiu?"

"Su mielu noru, mano žaisle."

"Labai jaugailėstauju, aš niekad nesiženysiu su tokiu bubu."

"Kodėl tu sulaužei sužiedotuves su Tamu?"

"Jisai prigaudinėjo mane; sakėsi man, kad jis esas inkstu ir kepenų specialistas, o aš sužinojau, kad jis dirba tiktai mėsinyčioje."

"Ar tu myli mane, brangiausioji?"

"Taip, saldžiausioji širdie."

"Ar tu pasirengęs numirti dėl manęs?"

"Ne, mano žaisle, mano meilė nemirštanti."

I. U.

Laisvė—Liberty Lith. Daily * Šešt., Lapkr. 5, 1949

ROJUS MIZARA

Kelias į Laimę

11-3-49 APYSAKA -3-

(Tąsa)

Žinojau ir tai, jog mano žodžiai, paberti kapinėse, tegu jie bus ir parinktiniai ir svarūs, nueis į kapą paskui Kilpą. Nieks jų neužfiksuos, nepasirodys jie spaudoje ir tie, kurie juos girdės, savo galvoje nepasilaikys: per vieną ausį įeis, per kitą išeis ir dings, kaip dūmas visatoje. "Nebus gettysburgiška kalba, tai netenka prie jos nei linkolniškai ruoštis," pagalvojau aš, kišdamas atgal kišenėn popiergalį.

Šermeninė buvo apytuštė. Sėdėjo tik keletas moterėlių, garsiai besikuždančių. Kai aš įėjau, jos tuojau suvėrė savo akis į mane ir lydėjo, iki aš pasiekiau karstą, tylėdamos. Mano nuostabai, karstas buvo uždengtas! Gale karsto degė aukšta elektrinė žvakė. Ten pat kyšojo nemažas gėlių vainikas, ant kurio žvilgėjo užrašas: "Nuo Balandžių." Tai vienintėlis gėlių vainikas, vienintėlis tam, kuris uždengtas grabe, šiltesnis prisiminimas!

Vėliau patyriau, jog karstas buvo uždengtas dėl to, kad numirėlio veidas buvo baisiai sužalotas. Matyt, jis, krisdamas, galva, veidu pataikė į cementinį šaligatvį, o gal įvyko dar kas nors baisesnio.

Pastovėjęs ties karstu, pasidairęs, grįžau gatvėn, nes šermeninėje jautėsi tvanki atmosfera. Gatvėje stovėjo daugiau žmonių, žindančių pypkes bei cigaretus, tad ir aš stojau jiems talkon.

Vyrai juokavo, krėtė iš numirėlio visokius šposus, rietė anekdotus.

—Jei aš būčiau Kilpos turtą turėjęs, tai mane kitaip laidotų!—garsiai kalbėjo tūlas ūsuotas, dar nepersenas mandruolis, didžiulio pilvo savininkas.

—O ką gi sveikas žinotum? Miręs juk nemato ir nekalba,—kibo jam į akį kitas, pagribusiais žandais, ilga nulenkta nosimi pilietis.—Pinigų gali turėti maišus, bet nežinosi, kada, kur ir kaip mirsi; nežinosi nei kaip ir kas tavę laidos. Ana, caras Mikė: buvo slaunus ir bagotas, o kas žino, kaip jis buvo palaidotas?

—Dac rait, dac rait!—šaipydamiesi pastarajam pritarė keli kiti vyrai.

—Mirusiųjų teist nereikia,—kaž kas, rimtesnis, įkišo savo pastabą.—Vienas galvočius yra pasakęs: nemušk gulinčiojo ir neniekink mirusiojo.

Aš norėjau įsikišti į šį pokalbį, manydamas, jog tuo būdu gausiu daugiau medžiagos,—konkretesnės medžiagos—apie mirusįjį Kilpą, bet akimirkoje pamačiau ateinant Balandį su žmona. Jiedu buvo juodai apsirengę ir rimtai, momento dvasiai tinkamai nusiteikę.

Pastebėjęs Balandžius, graborius tuojau pratarė:

—Tai važiuosime, gerbiamieji, nes jau laikas!

Pasigirdo plokštelės liūdna melodija—kūrinio kompozitoriaus nežinojau,—sloginą vargonų aidai pripildė šermeninę, esantiesiems primindami mirties neišvengiamybę...

Be didelių ir ilgų ceremonijų, keturi diržingi vyrai paėmė grabą, užsidėjo ant pečių ir ritmiškai, bet lėtai, eidami, iškilmingai įkišo į grabinį automobilį, stovėjusį gatvėje ties šermenine.

Graborius susodino Balandžius, mane ir dar vieną porą man nepažįstamų vyrų į savo limoziną, o kiti palydovai sėdosi į savus ar gal samdytus. Iš viso buvo apie desėtkas pilnų automobilių, lydinčių Kilpą į kapines, į amžinatvę.

Po to, kai Balandis man suteikė šiek tiek biografinių žinių apie Kilpą ir jas susirašiau, aš jo užklausiau:

—Ar jis Amerikoj neturėjo jokių giminių?

—Ne!—atsakė Balandis.

—Petrai, juk tai netiesa!—įsikišo senutė.—Jis paliko daugiau, negu giminių...

Bet senutė savo sakinio užbaigti nepajėgė—Balandžio atsargus pašonėn jai bakštelėjimas kalbą nutraukė.

—Ką čia bekalbėti. Kada nors aš tamstai pasakysiu, kai pats daugiau sužinosiu.—Ir aš supratau, jog Balandis nenori prie man nepažįstamų vyrų visko apie velionį pasakoti. Pagaliau ir nebūtų buvę laiko ilgesniam pasakojimui, kadangi mes jau įvažiavome į kapines.

Kapinės buvo nedidelės, bet švariai užlaikytos,—pilnos medžių ir rudeninių gėlių, sakančių, jog ir kapinėse yra gyvybė,—jos priklausė miestui. Čia buvo galima laidoti visokių tikybų, tautybių ir rasių žmones; čia užteko vietos ir bedieviams ir bepoteriams. Šaltoji žemelė priėmė visus lygiai ir savo prieglobstyj lygiai juos traktavo.

Kapinėms parinkta vieta buvo ideali: pakalnėje, iš kurios buvo aiškiai matyti visas Vandenmiestis. Aukščiau, kalno viršūnę dengė ilgamečiai, šakoti medžiai, tarp kurių kyšojo kaž koks bokštelis, baltai nutapytas.

Mes sustojome ties šviežiai iškasta duobe ir laukėme atnešant numirėlio. Grabnešiai karstą paguldė ties duobe. Graborius, matyt, norėjęs ką nors labai išmintingo pasakyti, kalboje susimaišė ir ėmė mikčioti. Pagaliau, įraudęs, išstenėjo:

—Čia yra ponas... drggas... jis ką nors gal pasakys...

Mano pavardę žmogelis pamiršo, nors Balandis jam ją buvo kalte įkalęs.

(Bus daugiau)

NEWARK, N. J.

Sklandus buvo progresyvių sambūris

Gilyn ir platyn išsišakoja Progresyvių judėjimas. Pati gyvenimo tikrovė iškėlė jį viršun. Tai buvo atoveiksmis prieš perdaug jau pasišiaušiusį reakcijos veiksnį.

Nepažabotos reakcinės jėgos, dar ir karui neužsibaigrs, pradėjo slėgti bet kokį laisvesnį šalies poreiškį. Gauruota savo galvą vis labiau ėmė kelti aikštėn šis įdūkęs reakcijos pabaisa. Pasimojo jis palaipsniui užgniaužt ir sutrėkšt visas sunkiai iškovotas laisves ir žmoniškas teises, sudarvt net ir pačią J. V. Konstituciją. Springsta jis viso pasaulio auksu, krauju ir prakaitu — ir niekad prisisotint negali.

Nepasotinamas šito pabaisos apetitas. Kapitalistinis imperializmas kiša savo kruvinus plėšrūniškus nagus ne tik į šios šalies gėrybę, bet ir į kitu pasaulio šalių ekonominį, politinį bei kultūrinį gyvenimą. Stengiasi jis ilgiau išsilaikyt ant savo nebetvirto sosto. Šitą jo sostą grėsmingai ima purtyt progresyviosios jėgos — ir čia pat Amerikoj ir kitur.

Imperialistinį vežimą įsirėžė veža du nublukę kuinapalaikiai—republikinis storžievis dramblys ir demokratinis nulėptausis asilas. Jų dvilypė — dvipartinė politika tai isteriškas desperatų straksėjimas prieš istorijos, pažangą, prieš stiprėjantį progreso vyksmą — ir čia pat Amerikoj ir kituose pasaulio kampuose. Nesugeba ir nenori susiorientuot tie sukempėję imperialistiniai politikai. Progreso ratų dundėjimas sukelia jiems kinkų drebėjimą.

Progreso ratai dunda ir dunda. To dundėjimo neįstengia užglūšyt padūkęs ragangaudžių alasas visais susisiekimo keliais.

Ryškiai ir ženklingai dundėjo progresyviai Niūvarke penktadienio vakarą, spalių 28 d. Apie 6 val. buvo gražus, sklandus bankietas **Essex House** svetainėj — progresyvių partijos pirmūnams pagerbt. Už garbės stalo buvo susėdę šios apskrities kandidatai lapkričio rinkimams ir svečiai.

Baigiant bankietą, prasidėjo programa. Kokia tai buvo šauni, galinga, įspūdinga programa! Kokio jaukaus ikvėpimo ir padrąsinimo duoda tos stebėtinos prakalbos! Spontaniškos prakalbos, ne iš rašto skaitytos, bet stačiai sruvenančios iš gudrios smegeninės, iš įgudusios oratorių samonės, iš kieto viltingo ryžto! Kiekvienas žodis — tai skaistus perlas, logikos ir gudrybės siūlais suvarstytas į vientisą harmoniška žielybę!

Prie garsiakalbio—stamantri profesoriška Dr. Valterio Rautenstraucho figūra. Koks jis taiklus, išprūsęs oratorijos strategas! Naujos gadynės Ciceronas. Sąmoningas, įgudęs pažangiajam judėjime.

Pat pirma pristato kalbėt Širlę Graham. Gabi negrė žurnalistė, rašytoja. Pareiškia ji brėstančią politinę nuotaiką savo rasės milijonų, jų sąmonės ryškėjimą, jų kovingumą dėl šviesesnio rytojaus. Kvietė veikti ir budėti už taiką ir saugumą.

Kai pradėjo kalbėt tas stebėtinas žurnalistas ir rašytojas I. F. Stone, nuščiuvo, sukluso, mąsliai susitelkė salė. Lyg tai kalbėtų koks įgudęs, nusipelnęs profesorius universiteto kafedroj, šaltai, nuosekliai rišdamas krūvon logikos, matematikos, istorijos, net ir Einsteino relatyvumo dėsnius, filosofiškai išvadžiodamas istorinę įvykių reikšmę—griežtą, neišvengiamą jų rezultatą progreso keliu. Viena šita pamoka — ko ji verta!

Taipgi labai nustebino publiką gražus skaistus vos tik baigęs Princetono universitetą jaunuolis. Klausai žmogus ir atsigėrėt negali, kad ir tokioj griežtoj konservatyvėj Amerikos universitetų atmosferoj, kapitalistų milijonierių gausiomis aukomis puoselėjamoj, išauga ir išsivysto tokie stangrūs kovotojai už laisvę ir teisę ir pažanga visais frontais. Tai gaivinantis ir pajauninantis eliksyras visam pažangiajam organizmui. Kaip jaukiai jis tave nuteikia ir įskiepija dar daugiau stiprybės, patvarumo ir ryžto dirbti ir veikti pasišventusiai ir pilnutiniai didžiulėj kovoj prieš patamsio galybę, prieš visą šitą demoniška reakcijos dūkėjimą.

Jaunas, guvus dainininkas Pyt Sygeris, pats sau akompanuodamas su mandolina, smarkiai sudrožė keletą kovingu liaudies dainų, išdygusiu kovos laukuose. Čia buvo ir Pykskilo juodašimčių nerštas, ir Džo Hilo darbininkišku kovų atbalsis, ir Kinijos liaudies pergalės ir naujojo gyvenimo saulėtekis.

Trumpai ir aiškiai prabilo ir mūsų kovotojas už laisvę ir pažangą — Henri Valesas. Kas diena, be atvangos važinėja jis po miestus, miestelius ir skelbia naująją pažangos evangeliją, purena dirvą lapkričio rinkimams. Ilgesnę ir išsamesnę prakalbą jis paliko masiniam šio vakaro mitingui **Mosque.** Reikia skubėti.

Jam pagarbiai įteikta kovotojo bronzinė statula — biustas, sukurtas miklia menininko ranka. Tai sukėlė šiltą ovaciją. Visi svečiai stati atsistojo ir katutėmis sveikino savo nuoširdų kovotoją-vadą.

Griežtai ir kietai pasireiškė ir N. J. valstybės kandidatas į gubernatorius Džeims Imbri, per visą eilę gentkarčių tikras amerikietis, išaugintas Linkolno ir Džefersono tradicijose. Jis, tarp kitko, pareiškė, kad "senoji gvardija" tebėra gyva ir kovinga ir sudaro lyg ir nugarkaulį jaunam, guviam ir energingam pažangiojo judėjimo organizmui.

Svečiai ir dalyviai ėmė skubiai skirstytis ir patraukė į artimą **Mosque theatre** patalpą.

Didžioji viso miesto salė paguodžiamai pilna.

Pirmininkauja kunigas Henri Pain, jaunas, nuoširdus energingas laisvės evangelijos pranokėjas. Po trumpos įvadinės prakalbėlės pristato prie garsiakalbio tą pačią negrę rašytoją ir publicistę Širlę Graham. Ji ir čia pakartojo maždaug tą pačią akstinančią, raginančią prakalbą. Sklandžiau sutelkt pažangiųjų gretas, nepasiduot visa glūšijančiai ragangaudžių ir kukluksų propagandai, atombombiškų karo kurstytojų riaumojimams, — balsuot už pažangiųjų kandidatus. Kokia ji miela, nuoširdi, sumani, kovinga veikėja! Kokia harmoninga, patvari asmenybė — širlė Graham!

Kalba garsusis rašytojas Albertas Kanas, autorius garsiosios knygos "The great conspiracy" ("Didysis Sąmokslas"). Įspūdinga, stangri figūra. Balsas gilus, stiprus bosas — "kaip iš kubilo." Kiekvienas kalbėtojas saviškai pateikia kad ir bendros krypties pažangią prakalbą. Įlieja savingos ugnies, nuskaidrina savo spalvomis, nupiešia savo rinktiniais dažais. Kanas nupiešė atžaraus, gauruoto desperatiškai augančio fašizmo vaizdą... Akiplėšiškai, hitleriškai tramdančio ir trėškiančio žmonių teises ir laisves fašizmo...

Atsispirt prieš šitą dūkėjimą — nepakanka vien tik žodžių bei gerų linkėjimų. Reikia darbų, veiksmų, visokių pastangų ir aukų, aukų pažangiųjų kampanijai. Aukų surinkta apie 3,000 dolerių. Tai, žinoma, tik kruopelė prieš storžievių reakcininkų beriamus milijonus. Aukų ir darbo reikia daug, daug!

Dar pirm Kano prakalbos publikai nuotaiką kėlė tas pats energingasai dainininkas Pyt Sygeris.

Pirmininkas Painas pagarbiai pakvietė Henrį Valesą. Nė nebandysiu ką minėt apie šitą brandžią, kupiną faktų ir išvadžiojimų prakalbą. Tam reikėtų daug laiko ir daug vietos dienrašty.

Tai mūsų pažangieji kalbėtojai, veikėjai! Tai ne tie reakcijos barškalai, ką sau monotoniškai perskaito parašytą prakalbėlę — ir atliktas kriukis. Mūsiškiai pažangūnai neturi grabaliotis kokio žodžio ar sakinio. Iš gyvojo savo šielos šaltinio jie liete lieja kalbos vaizdą. Gilus įsitikinimas, kietas nusiteikimas ir faktų esmės supratimas įgalina juos savaimingai, gaivališkai piešt atvaizdą po atvaizdo, pranašiškai "žodžiu degint žmonių širdis."

Ir tikrai — reikia sugargažėjusio surumbėlio, kad jis nenorėtų persiimti kalbėtojo išvadžiojimais, kad jis nesusijaudintų ir neužsidegtų noru veikt, krutėt, ką tik jis gali, daryt—taikos ir progreso tikslui.

Iki rinkimų vos tik kelios dienos. Lapeliais, raštu ir gyvu žodžiu, pasikalbėjimais didinkime balsuotojų skaičių, kad progresyvių partijos kandidatai patektų į savo vietas ir sėkmingai galėtų darbuotis mūsų šalies labui.

Jonas Kaškaitis.

San Francisco. — Bruce Brennan, 34 metų amžiaus, papjovė savo podukrą, 14 metų, padegė savo namą ir pasipjovė viduj. Brennan pirmiau sėdėjo kalėjime kaip kriminalinis nusikaltėlis.

NEW SECURITY COUNCIL MEMBERS

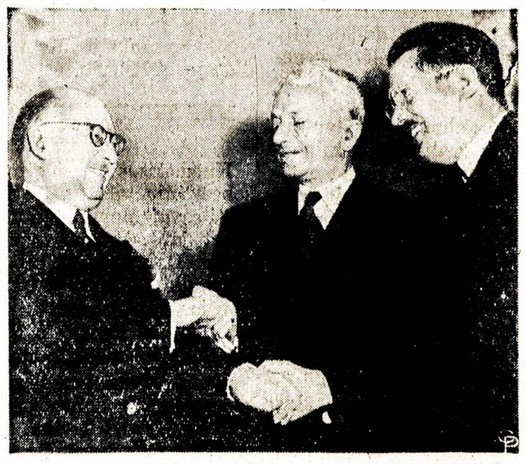

THREE NEW NON-PERMANENT MEMBERS of the United Nations Security Council are shown after they had been voted seats by delegates to the U.N. session at Flushing Meadow, N. Y. They are (l. to r.): Dr. Homero Viteri La Fronte, Ecuador; B. N. Rau, India, and Edward Kardelj, Yugoslavia. The latter was elected after a stormy session, in which Soviet Delegate Andrei Vishinsky made several fiery speeches. They fill vacancies left by Canada, the Ukraine and Argentina. *(International)*

New Britain, Conn.

HENRY WALLACE

Spalio 30-tą, sekmadienį, Schuetzen Parke atsibuvo People's (progresyvių) partijos rudeninis piknikas, kurį rengė New Britain ir New London komitetas.

Dienelė pasitaikė neprielanki—nuo devynių pradėjo lyti ir lijo veik iki trijų. Tie, kurie turėjo atvažiuoti busais, turėjo sėdėti namie. Atvyko tik tie, ką nuosavus auto turėjo. Bet mašinų privažiavo pilnutėlis parkas. Žmonių buvo šeši septyni šimtai, vietos "Herald' apskaičiavimu. Ėjo gandai, kad Wallace nekalbės, tik taip sau pasirodys žmonėms.

Bet kai jis, visų laukiamas ir ilgai nesulaukiamas, pagaliau ant šešių pribuvo ir lydimas draugų įžengė svetainėn, —tai jį žmonės sutiko su entuziazmo džiaugsmu, audra plojimų.

Wallace — stebėtinas dinamiškų minčių ir energijos žmogus. Matydamas tokį audringą pasveikinimą, susijaudino, iš nuovargio biskelį paraudusiomis akimis žvalgydamasis, galvą linkčiodamas, akylai tėmijo pirmu kartu matomą publiką. Ilgai turėjo laukti, kol publika, pagauta džiaugsmingo kvaitulio, nutilo. Ji nutilo tik tuomet, kai jis pradėjo sveikintis su žmonėmis. Rankų spaudimas tęsėsi per visą svetainę iki pat estrados. Jis sveikino visus, nuo senelių iki mažų vaikelių. Ir aš priėjęs paspaudžiau jo dešinę ir sakau: Labai džiaugiuosi ypatiškai matydamas būsimą Amerikos prezidentą! Tai jis atsakė:

—Dėkui, dėkui už gerus linkėjimus, — ir pasilenkė, paėmė rankytę kokių penkių metų mergaitės, paskui berniuko. Su visais kalbasi, juokauja, tarytum tėvas su tikrais savo vaikučiais. Ot, tai žmogus! Tai būsimas prezidentas!

Tokios meilės, nuoširdumo savo žmonėms gal nerodė nei pats didžiausias prezidentas nuo Washingtono iki Roosevelto, kokį rodo Wallace.

Nors buvo sakyta, nekalbės, gal rengėjai leidimo neturėjo, bet žmonių džiaugsmas, norėjimas girdėti jo žodį tapo patenkintas—jis kalbėjo. Ir kai protestonų ministeris jį perstatė, atėjęs stojo prie garsiakalbio, tai vėl audra plojimų... Nesulaukdamas, pradėjo kalbą. Ir štai publika, vos jam pravėrus burną, tarytum nustojo alsavus... po tokio triukšmo, ūžimo, akimirkoje, lyg magiškos lazdelės mostelėjimas ir svetainėj tyku...

Pirmiausia Wallace sakė: "Aš netikėjau, kad Connecticut tiek daug yra auksinių žmonių!." Auksiniais, žinoma, jis vadino mišrią publiką; mat, ten buvo žmonių visokių tautų ir rasių. O jie visi kaip broliai kalbasi, juokauja... štai kur tikras auksas!

Paskui nurodinėjo Washingtono valdovų darbus, kaip jie užsienio imperialistam švaisto bilijonus dolerių, mūsų sumokėtų taksais. Sakė: "Mes visi amerikiečiai, mes nenorime nei karo nei jokių revoliucijų! Mes norime taikos ir išteklingo gyvenimo!"

Baigęs kalbą atsisėdo, ant kelių pasiėmė keno tai mergaitę ir taip sėdėjo kokią 10 minučių. Paskui išėjo laukan—ten jį apspito unijų vadai. Susėdo ant suolo ir kalbėjo apie valandą. Jie statė jam klausimus, o jis atsakinėjo, davė patarimus.

Po to gaspadinės nusivedė ant vakarienės, žemutinėn svetainėn, kur buvo publikai paruošti stalai. Wallace sėdosi prie jam paruošto stalo, pasiėmė šmotelį vištienos, deda burnon ir valgo juokaudamas su draugais..

Po vakarienės dar ilgai su žmonėmis kalbėjosi, atsakinėjo į klausimus. Vienas priėjęs sako: "Aš labai noriu turėti automobilį, bet negaliu nupirkti." "O kiek tu į savaitę gauni pėdės?" "32 dolerius," sako. "O, tai tu negali, negali turėti auto," sako Wallace. Jis kalbėjosi su negrais, italais, lenkais, rusais, lietuviais — kas tik jį užkalbino. Tai žmogus be jokio unaro - panaberijos. Atrodo prastas žmogelis, dėvi paprastą eilutę, švarūs balti marškiniai, kaklaraištis nieku nesiskiria nuo visų. Bet jau žilstančioj galvoj milžiniškas viso pasaulio žmonėms nuoširdumo ir meilės bagažas!

Daug buvo jaunimo — tas gerai.

Visi laimingi Amerikos žmonės, turėdami Wallace'ą. Laimingi ir mes, Connecticut lietuviai, kad savo eilėse turime tokius žmones, kaip Dr. Stanislovaitis ir jo gabioji žmonytė.

Visi rašykitės į Progresyvių partiją. Tai yra pačių žmonių partija.

Visiems Amerikos žmonėms, visiems lietuviams, Laisvės ir Vilnies skaitytojams aukštai keliu savo dešinę ir sakau: Taip, turi augti, bujoti, plėstis Henry'o Wallace'o vadovaujama partija!

Taip, turi nykti, griūti, trupėti į smulkiausias skeveldras republikonų ir demokratų kapitalistinės partijos!

Sutninkų Jurgis.

Newark, N. J.

Balsuokim už Progresyvės Partijos Ištisą Tikietą Lapkričio 8 Diena

Kodėl reikia balsuoti už Progresyvės partijos kandidatus? Greit atsakysiu. Todėl, kad republikonų kandidatai, su Driscoll priešavje, kuris vėl kandidatuoja ant republikonų tikieto į New Jersey gubernatorius, savo programoj nieko daugiau nežada, darbo liaudžiai, tik aukštesnius taksus. Demokratų kandidatas į gubernatorius nieko daugiau nežada, tik bažnyčiose atidaryti bingo geimius ir mus ten bovyti ir traukti paskutinius centus iš mūsų kišenių.

Tai tokią mum programą siūlo valdančios klasės abiejų partijų kandidatai.

Viena tik Progresyvė partija stovi už liaudies gerovę ir siūlo darbo liaudžiai progresyves reformas. Balsuokit už referendumą No. 1 "yes" ir No. 2 "yes," tai už pagerinimą mokyklų ir ligoninių ir dėl buvusių kareivių bonų po $250.

Šių metų lapkričio 8-tos dienos rinkimuose balsuokite už New Jersey Progresyvės Partijos kandidatus:

Gubernatoriaus vietai — už **James Imbrie.**

Į valstijos seimelį (assembly)—

Bergen apskrityj: Jacob Alexander, Angelica Boles, Fred Einerman, LeRoy J. Ellis, Jr., Berkley James, Frank Plescia.

Camden apskrityj: Fred Baker.

Essex: Santo Bevacqua, Ethel Carpenter, Robert Dixon, Jr., Dorothy Eldridge, Richard J. Ryan, Jr., Daniel L. Tindall, Jr., Leonard Tushnet.

Hudson: John Dillon, Elizabeth Hold, Wardell Rutherford, Frank Witkus.

Mercer: Joseph H. Collins, Bertha Zoda.

Middlesex: George Cherlin, Fred Kotter.

Monmouth: Lonnie Lee Johnson.

Ocean: Carrie Davis.

Passaic: William Bess, Andrew Osgood, Joseph Walkowitz.

Union: Anthony Rodrigues, Esther Stavis, William A. Wallace.

Balsuodami už juos, balsuosite už taiką, laisvę ir gausą.

G. Albina.

LAIŠKAS IŠ BRAZILIJOS

O dabar parašysiu biskį apie mus, šioje šiltoje Brazilijos valstybėje. Tik paklausykite. Pas mus taip, kaip ir pas jus: Bedarbė, sunku su darbais, kasdien vis atleidžiami nauji darbininkai iš dirbtuvių. Mūsų fabrikai turi priverstinai sustoti, nes iš Dėdės Samo žemės kas kartas atvežamos gan pigesnės prekės-gaminiai. Taip per jėgą mūsų dirbtuvių durys būna uždaromos, darbininkai atsiduria į gatvę be darbo, o jųjų šeimos (daugelio jau gausingos) marinamos badu. Iš pasiutimo viskas brangsta kasdien, labiausia pragyvenimo reikmenų kainos kyla, o uždarbiai vietoje pastatyti. Taipgi labai sunku su namais: nesiranda nė mažiausio kambariuko nuomoti. O jeigu kartais ir surandi, tai baisiausia neišgalima kaina, kurios pagal gaunamą uždarbį jokiu būdu negali išmokėti.

Tas pat ir mums atsitiko dabar: ten, kur gyvenome, buvome priversti išeiti, negavome kambario niekur, o kur užtikome, tai ne mūsų jėgai buvo išnuomoti.

Kapitalo gyvavimui gal ne po ilgo ir bus kaput. Tą patį parodo ir mūsų kapitalistų nerimasčiai. Be to, priedui, jie dar pyksta ant jūsų Dėdės Samo kapitalistų, kam tie siunčia į čia **savo išdirbinius** tik už pusę kainos. Ir dėl to čia užsidaro fabrikų durys, o darbininkai atsiduria gatvėn likdami bedarbiais. Pas mus kas minutė vis darosi gyvenimas daugiau įtemptas. Tikra krizė. Bedarbių eilės gatvėmis vaikšto. Net nepilnamečių dabar yra bedarbių, kurie niekados nebuvo.

Gerai. Šiuo kartu bus gal gana. Toliau parašysiu ką nors įdomesnio.

J. Varguolis.

DETROITO DIENYNAS

NEPAMIRŠKITE ! !

Lapkričio 8 dieną atsibus Detroito miesto valdybos rinkimai.

Bus renkamas majoras, miesto tarybos nariai ir kitų įstaigų valdininkai.

Taipogi bus balsuojami nekurie pataisymai prie miesto kodekso arba, taip vadinami pagerinimai visokių patvarkymų, kurių nė vienas iš esamų valdininkų nebežino, kiek jie jų turi.

Visa svarba šiuose rinkimuose — miesto tarybos (City Council), į kurią 9 nariai bus išrenkami.

Į majoro vietą dabar randasi du kandidatai — Cobo ir Edwards.

Edwards atstovauja demokratus ir reakcinę CIO unijų valdybą. **Nenorėjo sudaryti bendrą frontą** su Progresyve Partija, kurį remia Chas. A. Hill ir Stanley Nowak. Ir jeigu Edwards praloš prieš Cobo, tai bus jam atmokėjimas už jo tokį arogantišką nusistatymą.

Bet iš 18 kandidatų į miesto tarybos narius, piliečiai, kuriems rūpi miesto ir **darbo klasės gerovė**, negali paduoti savo balsus už kitus, bet tik vien balsuoti už Chas. A. Hill ir Stanley Nowak.

Dėlei augančios bedarbės ir esamo reakcionizmo būtinai reikia turėti miesto taryboj nors du nariu iš devynių, kurie rūpinsis darbo klasės ir visų persekiojamų mažumų reikalais.

Patarkite ir patys balsuokite antradienyje už **Chas A. Hill, Nr. 15, ir Stanley Nowak, Nr. 21. Politicus.**

★

DAR APIE LAPKRIČIO 13 D. KONCERTĄ

Praeitą sykį buvo minėta, kad šiame koncerte bus sutraukta kuogeriausios meninės spėkos, ir buvo pranešta, kad dalyvaus dainose iš New Yorko Radio City.

Bet kaip dabar apleisti mūsų lietuvišką Amerikos sostapilį — Chicagą ?

Taigi detroitiečiai turės progos pirma syk išgirsti Chicagos dainininkę — Estella Bogdan.

O po programos — šoksim, gersim ir ūliavosim !

★

REPORTERIS ATSIPRAŠO

Per klaidą reporteriui ištruko žodis "susituokė" vietoj "susižiedavo," kada minėjau apie Juodaitytę ir Rugienių. Šiuomi atsiprašau. **Report.**

★

ŠAUNIAI PRALEIDO VAKARĄ

Mūsų vietinė LDS 208 kuopa, kuri veda savo rekordus anglų kalboj, turėjo "Halloween" parengimą.

Draugijų Svetainė buvo perpildyta. Labai daug "fonių" mūsų antroji getkartė padarė.

Tai buvo kaip ir maskaradų vakaras. Dovanos betgi buvo duodamos tik trečiosios gentkartės dalyviams, kuriuomi jie visi jautėsi pilnai užganėdinti.

Buvo gerokai ir senosios gentkartės, kurie praleido laiką pasilinksmindami tarp savęs prie baro arba prie pinaklio, nes visi stalai buvo užimti tuom.

★

Sekmingas Susirinkimas

Spalio 30-tą dieną atsibuvo masinis mitingas, Mirror Ballroom, surengtas per komitetą apgynimui sveturgimių ir prieš deportavimus.

Svetainė buvo prikimšta. Kuo mažumų grupės gali pasidžiaugti, tai tuo, kad mūsų amerikonai juodveidžiai kone pusę publikos sudarė. Jiems, mat, rūpi laisvė visų, kuriuos perssekioja. **Rep.**

Rugsėjo ir spalio mėnesiais numatyta išvystyti sporto aikštelių statybą.

Panevėžio miesto ir apskrities sportininkai nutarė iškviesti į socialistines lenktynes kitų miestų ir apskričių jaunimą.

Lawrence, Mass.

KAM TARNAUJA RADIJO STOTIS ?

Kas nedėldienis iš stoties WCCM kalbėjo Rev. Murphy. Kol jis kalbėjo švelniai, tol nieko jam nesakė. Bet kai pradėjo kalbėti apie American Woolen kompaniją ir jos darbininkus, tai jam liepė sustoti, sakydami, kad nevalia apie tai kalbėti.

Kuomet nedavė kalbėti per radiją, Rev. Murphy išleido 50,000 lapelių ir paskleidė po visą miestą. Jo programa tokia:

1. Įvedimas bedarbiams pensijos.
2. Projektų darbininkams algos turi būti mokamos unijinės.
3. Bedarbiams turi būti duodamos stubos gyvenimui.
4. Bedarbių sveikata turi būti apžiurėta.
5. Miesto svetainė turi būti bedarbiams atdara dėl susirinkimų, kad jie galėtų apsvarstyti savo reikalus.

Rev. Murphy sako, kad jis už tuos punktus kovos, kad jie būtų gyveniman įvykdyti.

Lawrence piliečiams patartina balsuoti už Rev. Murphy į miesto majorus, nežiūrint, kad jis yra ministeris — lietuviškai, kunigas. Jis yra geras ir tinkamas majoro vietai. Jis davė pavyzdį būdamas mokyklų komitete. Tuojau padarė vaikučiams daug gero. Vaikai gauna pieno bei kavos.

S. Penkauskas.

Pittsburgh, Pa.

VISOKIOS ŽINIOS

Mūsų draugijų narys Jonas Deimantas turi eiti ant operacijos pirmadienį. Daktaras Kabakeris patyrinėjęs per x-ray spindulius, pripažino, kad ant tulžies akmenų esama. Jis per ilgą laiką nesveikavo, bet šiaip taip dirbo.

★

Jonas Lekavičius gavo telegramą nuo Janulienės iš Van Nuys, Kalifornijos, jog spalių 20-tą mirė Stanis Janulis (Miller), apie 70 metų, narys Mokslo Draugystės. Jis nesenìai čia pardavė namus ir iškraustė pas dukteris Kalifornijon.

Paliko moterį, dvi dukteris ir kelis anūkus. Iš Lietuvos—panevėžiškis.

★

South Sidėje pasimirė Vinco Slančausko žmona, Slančauskienė. Palaidota tautiškose kapinėse.

★

Pittsburgho mieste pradėjo atsiliepti streikas, nupuolė biznis. Visi dejuoja, kad apyvarta visai sušlubavo. Nekurių dirbtuvių streikieriams ir seniems unija jau duoda valgyti. Nesimato greito priėjimo prie taikos.

★

Mieste kas dieną apiplėšia tulas krautuves, ir žmonių gatvėse primuša ir iš jų atima pinigus, kas dieną keliose vietose automobilių pavagia, bet blogdarius pagauna tik retkarčiais.

D. P. Lekavičius

Nesmagūs, kad nėra tikrosios atakos, kuria vaduojantis būtų galima tuojau kariauti, kongresinės karinėms jėgoms komisijos nariai Carl Vinson ir Dewey Short studijuoja nors "bevardės" (anonymous) įsivaizduotos atakos ant mūsų karinių oro jėgų planą.

Žinios iš Lietuvos

Gausiai Išaugęs Moksleivių Būrys

ŠILUTĖ, rugs. 3 d. — Apskrities mokslo metai pradėti plačiai išaugusiame vidurinių mokyklų tinkle. Dvigubai padidėjo vidurinių mokyklų skaičius. Ž. Naumiesčio miestelyje ir Šilutėje pradėjo veikti naujos gimnazijos. Apskrityje atidaromos 5 septynmetės mokyklos. Viena jų atidaryta Ž. Naumiesčio valsčiaus kolūkyje.

Apskrities mokyklose šiais metais mokysis 500 mokinių daugiau, negu praėjusiais mokslo metais.

Gražiai atremontuotuose rūmuose naujus mokslo metus pradėjo Švėkšnos gimnazijos moksleiviai. Iš kolūkių atvykusių mokinių skaičius čia padidėjo dvigubai.

★ ★ ★

PANEVĖŽYS, rugs. 3 d.— Visose miesto ir apskrities pradinėse bei septynerių metų mokyklose organizuotai prasidėjo mokslas. Visi mokykliniai pastatai atrodo šventiškai.

Apskrityje atidaryta 14 naujų septynerių metų mokyklų. Jų penktosiose klasėse pradėjo mokytis daugiau kaip 1,500 mokinių.

★ ★ ★

TURININGAS MIESTELIO GYVENIMAS

KURŠĖNAI, rugsėjo 4 d.— Apie kokį Raudėnų miestelio kultūrinį gyvenimą galima buvo svajoti buržuazinėje Lietuvoje, jeigu pradinė mokykla ir pašto agentūra buvo viskas, kuo turėjo tenkintis raudėniškiai.

Dabar buvusiame užkampyje užvirė įvairepusiškas ir turiningas gyvenimas.

Daug žmonių lanko biblioteką, skaityklą. Per radiofikacijos mėnesį čia įrengtas radijo mazgas, gyventojų butuose prabilo radijas. Jaunimas siekia vidurinio mokslo, lanko progimnaziją.

Šiomis dienomis raudėniškiai atšventė dar vieną pergalę: miestelis gavo elektrą.

Miestelio pakraštyje išsidėsčiusi "Naujojo gyvenimo" kolūkio gyvenvietė. Joje yra elektra, telefonas ir radijas. Sukurtas sporto kolektyvas.

J. Žilinskas

KRISLAI

(Tąsa nuo 1-mo pusl.)

Skaitau Times'e pranešimą, kad gerai šiemet pakilo Tarybų Sąjungoje gamyba. Sako: džiaugiasi vyriausybė, džiaugiasi visi žmonės.

Socialistinėje santvarkoje gamybos pakilimas reiškia kraštui ir jo žmonėms didžiausią laimę. O gamybos smarkus pakilimas kapitalistinėje santvarkoje reiškia milijonams nedarbą ir ubagystę.

★

Man atrodo, kad šiuo tarpu labai gerai yra vedami Bostono lietuvių radijo "Amberland" programos reikalai. Gerai darbuojasi Taraška. Su juo gražiai kooperuoja desėtkai draugų.

Geriausio jiems pasisekimo veliname mes visi !

★

Pranešta tiesiai iš Londono, darbiečių "socializmo" sostinės. Kažin kas ėmė ir sučiupo princesę Margaret, karaliaus dukterį, viešoje sueigoje rūkant cigaretę ! Visa Anglija tik apie tai dabar ir kalbanti.

Baisus čia daiktas. Bet jis parodo, prie kokio išsigimimo tas kraštas dasirito. Nebeliko nieko svarbesnio už karaliaus dukters cigaretę.

PRANEŠIMAS

ELIZABETH, N. J.

L. Darb. Susiv. 33 kuopos susirinkimas įvyks trečiadienį, 9 d. lapkričio (Nov.), 8 val. vakare po num. 408 Court St. Nariai, dalyvaukite ir naujų narių atsiveskite. — Kviečia Fin. sekr. (244-246)

Philadelphia ir Wilkes-Barre, Pa.

"...Dabar tau moteris aniuolas, o pats mačiau, kaip marčią su kočėlu aplink stubą vaikeisi... Tai tau ir aniuolas!..."

Šių dviejų kolonijų lietuviai turės progą pamatyt puikią žymaus Lietuvos rašytojo J. Baltušio dramą apie senąjį Lietuvos kaimą—**"Gieda Gaideliai."** Lai kiekvienas iš anksto pasirūpina šia proga pasinaudoti.

Dramą suvaidins Brooklyno Lietuvių Liaudies Teatro aktoriai.

Philadelphijoj — šio mėnesio (lapkričio) 26-tą dieną, šeštadienį, pradedant 7:30 vakare, 414 Green St. salėj.

Wilkes-Barrėj—savaite vėliau, gruodžio 3, taipgi šeštadienį, pradedant 7:30 vakare, 69 So. Hancock St. salėj.

Įžanga (abiejose vietose) $1.00, įskaitant taksus. **V.**

London. — Amerika bando įtikint Angliją, kad neardytų civilinių fabrikų vakarinėje Vokietijoje.

U.S. ENVOYS MAP COORDINATED EUROPEAN POLICY

LEADING AMERICAN diplomats in Europe are shown in Paris as they met to review and coordinate present United States policy in regard to Germany and the Soviet Union. Left to right, are: James Dunn, Ambassador to Rome; John J. McCloy, U. S. High Commissioner for Germany; Lewis B. Douglas, Ambassador to Britain; George W. Perkins, Assistant Secretary of State; David K. Bruce, Ambassador to France; W. Averell Harrison, roving Ambassador for the Marshall Plan, and Adm. Alan G. Kirk, envoy to Moscow. *(International)*

Tel. AV. 2-4026
DR. JOHN REPSHIS
(REPŠYS)
LIETUVIS GYDYTOJAS
Valandos: 2-4 ir 6-8
Nedėliomis ir šventadieniais: nuo 10 iki 12 ryto.
495 Columbia Rd.
DORCHESTER, MASS.

KEPAME TIKRĄ LIETUVIŠKĄ DUONĄ IR VISOKIUS PYRAGUS BEI KEIKSUS

Mes perkame geriausios rūšies miltus — tas reiškia, kad mūsų duonoj nėra jokių dažų nei chemikalų. Mūsų duoną valgydami sutaupysite pinigų, nesirgsite, nereikės išmokėti gydytojui.

Pristatome į visas dalis—Brooklyno ir apylinkės, į krautuves ir į pavienius namus; taipgi siunčiame ir į kitus miestus.

Sav. V. LUKOŠEVIČIUS Tel. EVergreen 4-8802

CHARLES J. ROMAN

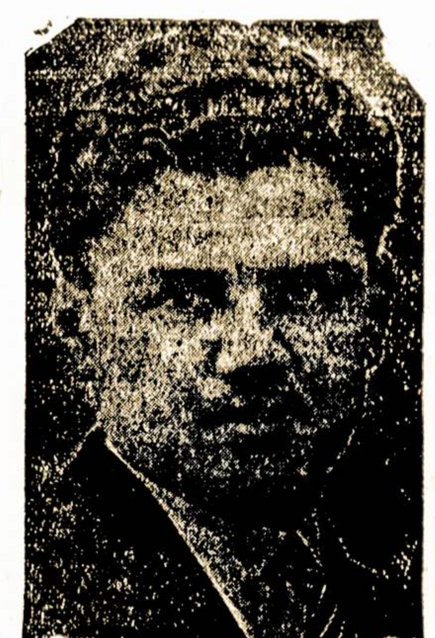

LAIDOTUVIŲ DIREKTORIUS

Liūdėsio valandoj kreipkitės prie manęs dieną ar naktį, greit suteiksime modernišką patarnavimą: Patogiai ir gražiai moderniškai įruošta mūsų šermeninė. Mūsų patarnavimu ir kainomis būsite patenkinti.

1113 Mt. Vernon St.
Philadelphia, Pa.
Tel. Poplar 4110

J. J. Kaškiaučius, M. D
530 Summer Avenue
Newark 4, N. J.
HUmboldt 2-7964

JOSEPH BALTAITIS
BAR & GRILL
518 Grand Street, Brooklyn, N. Y.
Geri Valgiai laukia jūsų visada
DEGTINĖS, VYNAI IR ALUS
Atskiras Kambarys Grupėms ir Šeimoms
Telefonas EVergreen 4-9407
TELEVISION
SHUFFLE BOARD

PEIST LANE DRUGS, Inc.
405 SO. 4th ST.
Cor. Hewes St
BROOKLYN, N. Y.
Visokiausi vaistai, kosmetikai kūdikiam reikmenys, įvairūs daiktelìai ligonių kambariui reikmenys už griežtai žemas kainas.
RECEPTŲ SPECIALISTAI
MAX PEIST, Ph. G.,
EDWIN LANE, Ph. G
Tel. EVergreen 7-6238

Joseph Garszva
Undertaker & Embalmer
Manager
JOHN A. PAULEY
Licensed Undertaker
231 Bedford Avenue
Brooklyn 11, N. Y.
Tel. EVergreen 8-9770

MATTHEW A BUYUS
(BUYAUSKAS)
Laidotuvių Direktorius
426 Lafayette St.
Newark 5, N. J.
MArket 2-5172

TELEPHONE STAGG 2-5043
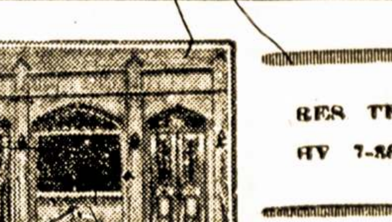
RES TEL HY 7-8881

MATTHEW P. BALLAS
(BIELIAUSKAS) LAISNIUOTAS GRABORIUS
FUNERAL HOME
ALBERT J. BALTON-BALTRUNAS, Manager
(Laisniuotas Balsamuotojas)
Liūdėsio valandoje kreipkitės pas mus
Patarnavimas bus užtikrintas ir už prieinamą kainą
Puikiai Įrengtos Dvi Koplyčios, Duodamos Mylimiems Pašarvoti Dovanai
660 GRAND ST. BROOKLYN, N. Y.

New Yorko ir Apielinkės Žinios

Lietuviai Balsuotojai Gavo Gerų Informaciją

Buvusio Lietuvių Wallace for President Klubo kelių narių iniciatyva sušauktame rinkimų reikalais pasitarime dalyvavusieji turėjo turiningą informacijomis vakarą lapkričio 2-rą, Lietuvių Amerikos Piliečių Kliubo patalpose.

Kalbėti miesto politikos reikalais ir apie partijų kandidatų ir programų skirtumus buvo atvykusi Helen Fichtenbaum, kandidatė į Miesto Tarybą (City Council) 9-me senatoriniame distrikte, Williamsburge.

Taipgi kalbėjo American Labor Party direktorius šiai sričiai Joe Dermer. Nusiskriaudė tie, kurie neatvyko. Publikos turėjo būti daugiau.

Žodis Apie ALP Kandidatę Fichtenbaum

Helen Fichtenbaum, ilgametė šios miesto dalies gyventoja, yra plačiai žinoma ir gerbiama už veiksmus savo susiedijos, savo miesto ir šalies gerbūviui kelti. Taipgi yra uoli taikos gynėja. Karo metu pavyzdingai veikė už mūsų šalies ir pasaulio greitą pergale ant fašizmo, sutaupymą daugiau gyvybių. Ji vadovavo pardavimui karo bonų, davimui kraujo mūsų armijoms. ...

Kaipo motina jauno veterano ir dukters studentės, ji gerai supranta mūsų jaunimo reikalus ir veikliai juos sergsti, gina. Labai daug gero padarytų jinai darbo žmonėms, kaip kad padarytų daug gero ir visi kiti kandidatai, esantieji ant baloto eilėje C, jeigu mes pasidarbuosime, jeigu mes pasidarbuosime, jeigu balsuosime juos išrinkti.

Priasidėjo Šiam Darbui

Susirinkimo lėšoms padengti ir pagelbėti išrinkti darbiečius kandidatus prisidėjo po $1 P. G., M. Kraujalis, Stakvilevičius, John Šaltys, Reinhardt. Po 50 c.: Kreivėnienė, K. Balčiūnas. A. S. $10 Viso $19.85. **D-ė.**

Du kartus viena diena atsilankęs grožės salione (ne gražintis), plėšikas iš savininkiu ir kostumerių susirankioję $98. Pirmu kartu jis buvęs atėjęs apžvelgti padėtį, klausęs, gal reikia patį salioną gražinti, permaliavoti.

EVERYBODY DOES IT
Puiki Nauja Muzikalė Filma
su PAUL DOUGLAS
Šaunūs Vaidinimai Scenoje su
ETHEL WATERS
THE LANGS * BOB EVANS
ROXY THEATRE
7th Ave. prie 50th Strreet.

Matyk Naujausias Filmas! Išsivystančią Istoriją!
"Kinai sveikina komunistų partizanus." * "Naujas Kabinetas užbaigia Francijos krizę." * "Baigiasi Hawaii laivakrovių streikas." * "J. V. lėktuvas sudūžta Anglijoj."
EMBASSY Broadway ir 46th St.

Kas Bus Po Lapkričio 8-tos?

Trumpai į tą klausimą galima atsakyt taip:

Bus tas, ko užsipelnysim lapkričio 8-tą įvyksiančiuose miesto valdžios rinkimuose.

Ne viskas priklausys nuo miesto valdžios. Tačiau viskas priklausys nuo to, kiek balsų gaus darbininkų kandidatai, nes tik tuos balsus stebi visa šalis, visas pasaulis.

Jokio skirtumo mums nei pasauliui nedarys tas, kiek mažiau ar daugiau vieni už kitus balsu gaus demokratai su republikonais. Dėl ko taip?

Ir Hooverio su Dewey republikonų kandidatas Morris, ir Trumano su Tammany Hall demokratų kandidatas O'Dwyer atstovauja tuos pačius bankų ir fabrikantų interesus, tą pačią programą. Kokia ji:

Algu kapojimo;
Darbininkų organizacijų naikinimo;
Ruošimo karo.

Kuomi svarbi, kokia gi darbininkų kandidato kongresmano Vito Marcantonio programa?

Ji visai priešiška bankierių ir fabrikantų partijų programai. Marcantonijus pažadėjo:

Darbininkams teises streikuoti ir pikietuoti už padorias algas ir sąlygas;
Saugias, moderniškas ir gerai viskuo aprūpintas mokyklas;
Sugrąžinti 5 centų fėrą;
Daugiau visuomeniškų žemomis rendomis namų;
Visuotiną rendų kontrolę;
Saugoti taiką.

American Labor (darbo) Partija pastatė Marcantonijų kandidatu į didžiausio pasaulyje miesto — New Yorko— majorą, užtikrinta, kad išrinktas majoru jisai savo pažadus vykdys, kaip kad visuomet šventai vykdė savo pažadus per 13 metų būdamas pakartotinai išrinktas New Yorko atstovu Jungtiniu Valstijų Kongrese — kongresmanu.

ALP taip pat užtikrinta, kad visi kiti jos kandidatai laikysis darbininkiškos programos, nes ir jie savo pirmesniais darbais tai įrodė.

American Labor Partija vraše visus darbo žmones balsuoti už save, už savo gerovę, rinkti tos partijos pastatytus, darbininkų patikėtus sekamus kandidatus:

Visame Didžiajame New Yorke (Brooklyn-Bronx-Manhattan-Queens-Richmond)
Vito Marcantonio—majoru.
Paul L. Ross—iždininku.
Minneola Ingersoll—Miesto Tarybos prezidentu.

Brooklyno (Kings) Apskrities Kandidatai

Ada B. Jackson į Brooklyno prezidentą.

Edmund H. H. Caddy (republikonas) į distrikto prokurorą (district attorney).

Charles W. Freessel (demokratas) į apeliacijų teismo teisėją.

Francis X. Giacone (republikonas) į vyriausio teismo 2-jo distrikto teisėją. (Už tuos virš paduotus keturis bus balsuojama visoje Kings apskrityje.)

Max Torchin į kongresmaną 10-me kongresiniame distrikte.

Į Miesto Tarybą:
Milton Koss, 8-me.
Helen Fichtenbaum, 9-me
Helen Wishnofsky, 10-me
Alcott L. Tyler, 11-me
Blanche K. Katz, 12-me
Vincent J. Longhi, 13-me
Ralph Shapiro, 14-me
Helen Phillips, 15-me
Terry Rosenbaum, 16-me

Į Teisėjus:
Brooklyno darbininkai į teisėjus miestavosios teisdarystės distriktuose (Municipal Districts) stato šiuos kandidatus:
Samuel Panzer ir Louis S. Flagg, Jr., 2-me.
Julius Reinlieb ir Samuel Rosenthal. 3-me.
Michael Wollin, 4-me.
Jos. C. Navarro ir Max Bloom, 5-me.
Mildred Roth, 6-me.

Queens Kandidatai į Teisėjus

Mary Murphy ir Stanley Paulkner į vyriausio teismo 10-to distrikto teisėjus.
Joseph J. Porte į miestavą teisėją.
Joseph Spencer, 2-me distrikte.
Solomon Fisher, 6-me distrikte.

Queens Kandidatai į Miesto Tarybą

Arnold J. Olenick, 4-me distrikte.
Samuel Hunt, 5-me.
Morris Pottish, 6-me.
John Ulisse Daone, 7-me.

Balsuokite ir Konstituciją

Greta rinkimo miesto pareigūnu, taipgi miestui įstatymų leidėjų, bus balsuojama ir pakaitos bei priedai prie valstijos konstitucijos.

Balsuokite NO (prieš) ketvirtąji numerį.

Balsuokite YES (už) visus kitus punktus.

Kas juose yra, dėl ko patariame taip balsuoti, plačiai buvo rašyta vakar dienos Laisvėje.

Davis su Marcantonio Maršrūtuos Harleme

Ben Davis, visi to distrikto vietiniai ALP kandidatai, taipgi viso miesto darbininkų kandidatas i majorą kongresmanas Marcantonio, ir artistas Paul Robeson dalyvaus rinkiminiame mitinge atviram ore šio šeštadienio popietį (šiandien), lapkričio 5-tą.

Didžiausia kada nors Harleme įvykusi demonstracija bus 5-tą valandą, prie 132nd St. ir Lenox Ave.

Pirm ir po šio mitingo po visa susiedijąi įvyks mitingai, vietinės eisenos ir žibintų paradas. Dalyvaus tūkstančiai žmonių — unijistų, ištisos parapijos, draugijos.

Visas Harlemas skendėja džiaugsme, kad pas juos sugrįžo jų atstovas, kovotojas už jų reikalus Benjamin J. Davis.

Davis, jau antrą terminą tarnaująs Miesto Taryboje, buvo neteisėtai įkalintas, nuo žmonių tarsi vogte išvogtas jam ir jiems svarbiausiu laikotarpiu, paskutinėmis rinkimų kampanijos savaitėmis. Praėjusį ketvirtadienį, jį ir kitus 10 nuteistųjų darbininkų vadų komunistų Civilinių Teisių Kongresas išlaisvino iš kalėjimo po $260,000 bendru užstatu.

Harlemas Pasitiko Davisą Džiaugsmo Demonstracijom

Žinia, kad ju mylimas atstovas Miesto Taryboje, darbininkų vadas komunistas Benjamin J. Davis tapo iš kalėjimo išleistas po kaucija, tarsi kokios magiškos galios tapo išnešiota po Harlemą. Žmonės išėjo į gatves kalbėtis, džiaugtis bendrai, dainuoti, šokti.

Prie kampo 110th St. ir Lenox Ave. atsirado ir benas. Susirinko būriai jaunu žmoniu. Prasidėjo atviroje gatvėje dainos, šokiai, kalbos. Sučio tūkstančiai svieto, užtvindė gatves.

Kita iš didžiausiųjų demonstracijų įvyko prie 114th St. ir Lenox Ave.

Žmonėms džiaugiantis savo laimėjimu, atgautą savo atstovi laisve, darbo žmonių priešai tūžo. O'Dwyerio valdininku atsiusta policija bandė prie 114th St. demonstraciją išsklaidyti, daugelį dalyvių apstumdė, 6 areštavo, bet demonstracija tebevyko iki vėlybu valandų vakaro.

Greta Davis, abiejuose mitinguose kalbėjo kartu su juo išlaisvintieji Henry Winston ir Robert Thompson. O paskiau visi nuvyko į mitingą viešbutyje Theresa, 125th St. ir 7th Ave., kur taip pat buvo pasitiktį su audringomis ovacijomis. **T—as.**

Faktai Apie Rinkimus

Rinkimai įvyks jau šį antradienį, lapkričio 8-tą.

Valandos: 6 ryto lig 7 vakaro. Balsuokite anksti.

Balsuoja visi piliečiai, kurie užsiregistravo spalių 10-tos savaitę įvykusioje piliečių registracijoje, toje pat vietoje, kurioje užsiregistravo.

Rinks miesto pareigūnus—majorą, iždininką, Miesto Tarybos prezidentą. Toms trims vietoms kandidatai visame mieste tie patys. O visoms kitoms vietoms kožna miesto apskritis turi savo skirtingus kandidatus.

Susiraskite savo apskrities ir savo distrikto kandidatus, išsikirpkite ir sąrašą neškitės su savimi eidami balsuoti. O kad nesumaišyti su kitomis panašiomis pavardėmis, dar saugiau bus taip:

Susiraskite eilę C, trečią nuo viršaus. Tai bus American Labor Partijos eilė. Pradėję nuo galo, sekant tolyn į šoną, iš kairės į dešinę, nuspauskite žemyn virš vardais esančias rankenutes, nepraleidžiant nei vieno vardo.

O paskiausia susiraskite ir balsuokite pataisas ir priedus (amendments ir propositions) valstijos konstitucijos, kaip nurodyta atskirame rašte.

MIRĖ

Catherine Little, 74 m. amžiaus. Gyveno 230 Heyward St., Brooklyne. Mirė lapkr. 2 d., namuose. Kūnas pašarvotas Povilo Gusto koplyčioje, 354 Marcy Ave., Brooklyne.

Laidotuvės įvyks lapkr. 5 d., Kalvarijos kapinėse. Velionė paliko nuliūdime du brolius, dvi broldukteris. Laidotuvių apeigomis rūpinasi grab. P. Gustas.

Marcantonio — LaGuardijos "Kairioji Ranka"

Taip Marcantonijų pavadino ponas Robert Moses, prieš darbininkų kandidatą į majorą rašydamas spaudoje. Jis tarėsi tuomi labai įžeisiąs Marcantonijų. Į tai atsakydamas spaudoje, Marcantonijus, greta kitko, rašė:

"Tai nemenkas komplimentas. Butch (LaGuardia), kaipo iiaudies majoras, smogdavo galingai, didžiuojuosi atsiekęs reputacijos tapti jo kairiuoju kabliu.

"Ponas Moses toliau bandė pasišaipyti iš mano 'bendrų,' ir iš mano 'pažadų ir painiavų.'

"Lai Naujiesiems Balsuotojams Būna Aišku

"Mano vienintėlės 'painiavos' buvo su republikonais ir Trumano - O'Dwyer demokratais kongrese, prieš ju pardavimą darbininkų, civilių teisių ir taikos...

"Mano vienintėliais bendrais paskiausiais 15-ka metų buvo mano distrikto liaudis, aš neturėjau laiko jokiems kitiems bendrams. Aš dirbau pilną laiką — ir daugiau — savo distrikto, šio miesto ir šalies geriausiems interesams.

"Aš neturėjau laiko golfui ar plaukioti yachta ar kelionėms Kalifornijon, Mr. Moses. Kuomet kalbi apie mano bendrus, kalbi apie mano distrikto žmones.

"Jie yra 98 nuošimčiais biedni žmonės... katalikai, protestonai, žydai. Ir leisk man, pone Moses, pasakyti, jie yra

"Žemei Druska...

"Mano bendrais yra žmonės, kurie New Yorko miestą didina ir turtina savo nugaros prakaitu ir atvedamomis pasaulin gentkartėmis. Jie 'nesvarbūs' Robertui Moses, kuris nugriauna žmonių namus ir palieka juos benamiais. Man jie labai svarbūs..."

Toliau Marcantonijus pasižada, kad, tapęs majoru, jis skubiai veiks sekamais miesto ir šalies reikalais:

Sugrąžins miestui pilną rendu kontrolę;

Kovos, kaip kovojo ligi šiol, už panaikinimą Taft-Hartley įstatymo;

Teiks darbininkams teise streikuoti ir pikietuoti už žmoniškas algas ir sąlygas ir už teise derėtis per uniją (dabar darbininkai tos teisės nebeturi, prieš juos siunčiama policija).

Yra priešingas pikietuotojus daužančiai policijai ir priešingas majorams, kurie siunčia policiją ant pikietuotoju, ar kitu nieku neprasikaltusių piliečių;

Steigs moderniškas, sveikas mokyklas, statys jose pakankamai mokytojų, kad darbininku vaikai mokiniai užaugtu bent su kai kuriomis tokiomis progomis gyvenimui, kokias turi turtingas ponas Moses ir jo bendrai.

Sugrąžins 5 centų fėrą, subway išlaikymo lėšoms imant pinigų iš stambiojo biznio, ne iš sunkiai dirbančiųjų algos.

★

Suminėjęs savo pažadus, Marcantonijus pastebi, kad gal tie pažadai O'Dwyeriui su Moses atrodo 'nuodais,' bet kad jie yra tuomi, apie ką ciliniai miesto žmonės ir sapne sapnuoja.

"Kuomet aš tapsiu majoru, mes pradėsime tūlus iš tų tapnų daryti tikrove," baigė savo pareiškimą American Labor Partijos kandidatas į majorą.

Serga Charles Vigūnas

Jau antra savaitė kaip lovoje guli Charles Vigūnas, kuris laiko restaurantą su gėrimų laisniais 284 Scholes St., Brooklyn, N. Y. Jis gavo sunkų gripą, iš kurio buvo pradėjęs vystytis plaučių uždegimas. Tačiau daktaras pergalėjo vystymąsi plaučių uždegimo ir Vigūnas laipsniškai eina geryn.

Stanley Teatre šiuo tarpu pakartojama istoriškoji "Alexander Nevsky" ir rodoma įdomi iš Graikijos filma "Youth of Athens."

Šventės Jau Arti!
SIUSKITE DOVANAS
MAISTĄ - DRABUŽIUS - VAISTUS, TAIPRAITERIUS, SIUVAMĄSIAS MASINAS
Savo Giminėm ir Draugam Sovietų Sąjungoj (jau apmokėtais muitais) ir Visose Pasaulio Dalyse.
Visi Pundeliai Apdrausti prieš Dingimą ar Pagadinima.

SIUSKITE
STANDARDINIUS PUNDELIUS
arba savus
Maisto ir Drabužių Pundelius PER MUS
Nemokamai Reikalaukite Mūsų Pilno Katalogo

WORLD TOURISTS INC.
1845 BROADWAY (60th ST.), NEW YORK 23, N. Y.
Telephone: LUxemburg 2-0590

SHALINS
(Shalinskas)
FUNERAL HOME
84-02 Jamaica Ave.,
(at Forest Parkway Station)
Woodhaven, N. Y.
Suteikiam garbingas laidotuves.
Koplyčias suteikiam nemokamai visose dalyse miesto.
Laidotuvių Direktorial:
F. W. Shalins—J. B. Shalins
TEL. VIrginia 7-4499.

Petras Kapiskas
PALAIKO
BAR & GRILL
DEGTINĖS, VYNAI
IR ALUS
32 Ten Eyck St., Brooklyn, N. Y.
Telefonas: EVergreen 4-8174

GYDYTOJAS
S. S. Lockett, M. D.
223 South 4th Street
BROOKLYN, N. Y.
Valandos: 1—2 dienom, 6—8 vakarais
Ir Pagal Pasitarimais
Telefonas EVergreen 4-0208

TONY'S
UP-TO-DATE
BARBER SHOP
ANTANAS LEIMONAS
Savininkas
306 UNION AVENUE
GERAI PATYRĘ BARBERIAI

DANTŲ GYDYTOJAS
Dr. A. Petrika
221 South 4th Street
BROOKLYN, N. Y.
Tel. EVergreen 7-6868
Valandos: 9—12 ryte, 1— 8 vakare
Penktadieniais uždaryta

Egzaminuojam Akis, Rašome Receptus
Darome ir Pritaikome Akinius

Drs. Stenger & Stenger
Optometrists
394-398 Broadway
Brooklyn, N. Y.
Tel. ST. 2-8342

ZUPP'S BAR 411 GRAND STREET BROOKLYN, N. Y.
Joseph Zeidat Jr., prop.
NAMŲ GAMINIMO VALGIAI KASDIEN
DEGTINĖS - VYNAI - ALUS
Telefonas EVergreen 4-7729
TELEVISION

GERI PIETŪS!
Kada norite gerų pietų, kreipkitės į
Lorimer Coffee Shop
Frank Domikaitis
Savininkas
417 Lorimer Street
Laisvės Name
Brooklyn, N. Y.
Kvepiančiai keptos ir virtos mėsos valgiai. Taipgi daržovių ir pieninių valgių gražus pasirinkimas.

LITUANICA SQUARE
RESTAURANT
Catherine Augustine & Frank Sanko
SAVININKAI
PUIKIAUSIA LIETUVIŲ RESTAURACIJA BROOKLYNE
PAUKŠTIENOS PIETŪS SEKMADIENIAIS
Kiekvieną dieną yra didelis pasirinkimas visokių valgių
ATDARA DIENĄ IR NAKTĮ 7 DIENAS SAVAITĖJE
282 UNION AVENUE BROOKLYN, N. Y.
Tel. EVergreen 4-9812

5-TOJI SENSACINGA SAVAITĖ!
RADIO CITY MUSIC HALL
TEATRINĖ TAUTOS VIETA ROCKEFELLER CENTER
OLIVIA de HAVILLAND—MONTGOMERY CLIFT
RALPH RICHARDSON
"THE HEIRESS"
Didžiojoj Scenoj: "GOLDEN HARVEST" — Paruošė Leonidoff, Simfonijos Orkestras, diriguojamas Alexander'io Smallens.

Paramount Perstato **CHICAGO DEADLINE** Alan LADD, Donna REED
Asmeniniai: Jo Stafford, Piero Bros., Jackie Green, Paul Weston
PARAMOUNT Times Square — Rodoma ir Vidunaktį Kas Naktį.