Darbo Žmonių Dienraštis
Kaina $7.00 Metams
Užsieniuose $9.00
Queens Apskrity $8.00
KOPIJA 5c
PRICE 5c

LAISVĖ

THE LITHUANIAN DAILY

LAISVE—LIBERTY
The Only Lithuanian Daily in the Eastern States.
110-12 Atlantic Ave.,
Richmond Hill 19, N. Y.
Tel. VIrginia 9-1827-1828

No. 138 ★ ★ ★ Richmond Hill 19, N. Y., Šeštad., Liepos-July 22, 1950 ★ ★ ★ Metai XL. Dienraščio XXXII.

Kriokas

Mūsų pesimistai.
Darbas ir jo vaisiai.
Kas dar galima ir ko dar
Apdairumas. [reikia.
Iš vasaros į žiemą.
Rašo A. BIMBA

Kiekvienoje kolonijoje užtiksi "pavargusių" draugų, kuriems tik paduok dejuoti: Neapsimoka, niekas neišeis, nieko nelaimėsime, niekas neateis... Jų "planas": Gulėti ir dejuoti.

Nelaimė kolonijai, kur pesimistai paima viršų ir tampa "vadais." Ten tuojau visas pažangusis judėjimas nusivadovauja iki nulio.

★

Pesimizmas yra liga. Kartais ji bando pasiguldyti mus visus. Prieš ją reikia kovoti. Ir kova gana sunki. Ot, sykiais, pamanai: Gal jau taip ir turi būti, gal jau nebesiranda geresnės išeities! Tik kai pašoka optimistas ir pradeda rodyti kelią iš painiavų, žmogus atsipeikėji ir pamatai klaidą.

Blogai su tuo, kurį pesimizmo liga pasiguldo ir užmigdo.

★

Šie sunkūs ir pavojingi laikai pesimizmo ligai puikiausia rugiapiūtė. Susvyruoja ir geri žmonės. Kartais neatsilaiko ir tvirti žmonės. Kiekviena krizė, kaip ir kiekviena kova, reikalauja aukų.

Bet nereikia pasiduoti. Nusiminimui neturi būti vietos. Prieš sunkumus reikia kovoti.

★

Turime daug ilgų metų praktikos. Žinome draugus ir pažįstame priešus. Priešai nori, sušilę darbuojasi, pažangųjį judėjimą paleisti vėjais. Tai mes žinome. Jų tikslai mums aiškūs. Kietai užsiartavojusiam pažangiam lietuviui tas reiškia tik vieną: Daugiau dirbti, geriau dirbti, smarkiau koveti!

Smagu susitikti ir pasikalbėti su tokiais draugais. Laiminga ta kolonija, kurioje mūsų sąjudžio priešakin atsistoja tokio kalibro pažangiečiai! Ten mūsų spauda plačiai išsiplatinusi. Ten mūsų organizacijos gražiai bujoja. Iš ten darbininkiškiems reikalams aukos gausiai plaukia.

★

Štai turėjome du dviejų didelių organizacijų sąskrydžius. Jie parodė, kad tiek pažangiečių spaudai, tiek organizacijoms dirvos dar yra labai daug. Galima gauti ir naujų skaitytojų mūsų laikraščiams ir naujų narių mūsų organizacijoms.

Suvažiavimai padarė gerų, praktiškų tarimų. Juos reikia pravesti gyveniman. Lietuvių Literatūros Draugijos ir Lietuvių Darbininkų Susivienijimo kuopos turi imtis už darbo.

Geri nutarimai nieko neduos, jeigu jie pasiliks suvažiavimų protokoluose.

★

Vieno dalyko iš gilumos širdies prašau visų pesimizmo liga sergančiųjų draugų: Netrukdykite tiems, kurie nori darbuotis. Nebandykite savo liga užkrėsti kitų!

★

Žinau, kad mūsų kolonijų veikėjai tebeturi pilnas rankas darbo su piknikais. Bet jie jau turi pagalvoti ir apie tai, kas bus veikiama rudenį ir žiemą. Nereikia laukti paskutinės dienos. Ypatingai svarbu anksti apsirūpinti spaudos darbais ir salėmis. Sunku mūsų spaustuvėms, kai visi darbai sueina sykiu ir kiekviena kolonija reikalauja pirmenybės.

Apdairumas, planavimas, numatymas iš anksto, ką veiksime, ką dirbsime, labai daug padeda.

★

Pereitą žiemą buvo labai gražiai pasirodyta su vaidinimais. Tikiu, ir ateinančią žiemą mūsų meninės grupės gerai pasirodys. Tik, man atrodo, reikėtų jau dabar didžiuosius parengimus taip sutvarkyti, kad jie eitų per visą sezoną. Iš to naudos bus visiems.

AMERIKIEČIAI PASITRAUKĖ IŠ TAEJONO

Korejos liaudininkai užėmė kelis miestus

Tokio, liep 21. — Amerikos kariuomenė apleido Taejoną, 150,000 gyventojų miestą, geležinkelių mazgą, ir pasitraukė į stipresnes pozicijas, už 4 mylių į pietus nuo Taejono, kaip praneša generolo MacArthuro štabas.

Šiaurinės Korejos liaudininkai smarkiai bombardavo ir buvo beveik apsupę amerikiečius Taejone.

Liaudininkų radijas iš Pyongyango sakė, jie Taejone suėmė didelį skaičių amerikiečių ir daug ginklų bei amunicijos, o liaudininku lakūnai nušovė 5 amerikinius lėktuvus kautynėse virš Taejono.

Liaudininkai taip pat užėmė Chonju ir Kumje miestus, į pietų vakarus nuo Taejono, ir Yongdoką, rytinėje Korejos pakrantėje, 20 mylių nuo Pohango, kur trečiadieni buvo išlaipinta nauja amerikinės kariuomenės divizija.

Amerikos ir Anglijos karo laivai "sunaikino" Yongdoką pirma, negu liaudininkai ji užėmė, kaip sako MacArthuro pranešimas.

Eisenhower už A-bombą prieš Šiaurės Korėją

San Francisco. — Generolas Eisenhower sakė, galima būtų panaudot atomines bombas prieš karinius taikinius Šiaurinėje Korėjoje, žiūrint, "kad tos bombos nekliudytų" civilių žmonių... Bet Eisenhoweris nepasakė, kaip gyventojai galėtų išvengti atominės mirties ir amžinų sužalojimu.

Gen. Eisenhoweris, newyorkinio Columbijos Universiteto prezidentas, atvyko į Californiją atostogoms.

Valdžia siūlys draftuot darbininkus, sako Fed. Press

Washington. — Federated Press žinių agentūra praneša sužinojus, jog Trumano valdžia po 4-to savaičių reikalaus, kad Kongresas išleistu įstatymą darbininkams draftuoti į būtinąsias karui pramones.

Darbo Federacijos ir CIO unijų vadai tarėsi su Stuartu Symingtonu, karinių priemonių komisijos pirmininku, dėl darbininku mobilizavimo. Federated Press sako, vadai pasižadėjo vengt streikų, kol karas tęsis.

Vajus dėl sukėlimo $10,000 Laisvei

Ligi šiol sukelta $6,917; dar reikia $3,083

Stambesnėmis sumomis pridavė:

Mylda Žukas	$60.00
Aukojo:	
J. ir A. Petkūnai, Worcester, Mass.	$10.00
M .ir G. Kazlauskai, Elizabeth, N. J.	10.00
A. Markūnas, Chicago, Ill.	10.00
Jonas ir Edw. Labanauskai, Pittsburgh, Pa.	5.00
A. Lukaitis, Bayonne, N. J.	5.00
Chas. Macy, Moosup, Conn.	5.00
J. Ynamaitis, Union City, Conn.	5.00
M. Stanelienė, Elizabeth, N. J.	5.00
Walter Domosaitis, Elizabeth, N. J.	5.00
Walt. ir Mylda Žukas, Elizabeth, N. J.	5.00
J. A. Stanelis, Westfield, N. J.	5.00
Mr. & Mrs. XX	4.00
D. K—tis, Elizabeth, N. J.	3.00
K. Millen, B'klyn, N. Y.	3.00
V. Macy, Woodhaven, N. Y., surinko nuo kitataučių	2.50
Dolores	2.00
Ona Shultz, Elizabeth, N. J.	2.00
Elizabethietis	2.00

Po $1.00: A. Savicki, Mickey, Mr. ir Mrs. Y., G. Kazlauskas Jr., ir Emil Kazlauskas, B. Krutienė, Joseph Raden.

Visiems aukotojams tariame nuoširdžią padėką!

Specialaus Vajaus Komitetas

KAIP CENZURUOJAMOS ŽINIOS IŠ KOREJOS

Tokio. — Amerikiečių komanda Korejoje neleidžia korespondentams tiesioginiai telefonuoti ar telegrafuoti žinias iš fronto. Korespondentai gali savo pranešimus siųsti tik per armijos teletipus į karinės valdybos žinių raštinę Tokioj, Japonijoj; jie turi pirma priduoti pranešimus karinių žinių valdybai Korejoje, ir jeigu ši valdyba užgiria, tada pranešimas gali būti siunčiamas į Tokio, kur karinė įstaiga vėl peržiūri pranešimą.

Taip sako sugrįžę iš Korejos į Tokio United Press korespondentai.

Amerikiečių armijos oficieriai dažnai reikalauja išbraukti sakinius, kur kritiškai rašoma apie jankių arba pietinių korejiečių veiksmus. Jeigu korespondentas nesutinka išbraukti, tai oficieriai tąip ilgai sulaiko pranešimą, kad lieka bevertis.

Generolo MacArthuro štabas dažnai būna jau paskelbęs tūlas žinias iš Korejos fronto, bet korandieriai Korejoje vis dar laiko tas žinias "sekretais" ir užgina korespondentams siųsti jas spaudon.

Štai kaip korespondentų pranešimai cenzūruojami nors gen. MacArthur sakė, jog nebus oficialės cenzūros ir tik patys korespondentai privalo savanoriai cenzūruoti savo siunčiamas žinias.

Vėliausios Žinios

Tokio, liep. 21 —Nežinia kur dingo generolas Wm. F. Dean, komandierius 24-tos amerikiečių divizijos.

Korespondentai pranešė, kad jis pats sunaikino vieną šiaurinių korejiečių liaudininkų tanką mūšyje dėl Taejono.

Spėjama, kad liaudininkai gal nelaisvėn paėmė gen. Deaną.

Tokio. — Amerikiniai lakūnai mėtė po toną sveriančias bombas i Wonsan miestą, geležinkelių mazgą ir uostą, Šiaurinėje Korėje. Bombos buvo taikomos vpač į žibalo apvalymo fabriką.

Wonsan buvo ginamas ir radaro prietaisais.

Amerikos lakūnai taipgi bombardavo ir apšaudė šiauriečių liaudininkų užimtus miestus Pietinėje Korejoje — Kumje, Kongju, Chochiwon ir kt.

Tokio. — Gen. MacArthuro štabas pranešė, jog amerikiečiai per diena sunaikino 33 šiauriečiu lėktuvus, daugiausia užkluptus ant žemės.

Washington. — Žemdirbystės departmentas sako, kupinai yra visokių maisto produktų Jungtinėse Valstijose: peikia valgių biznius, kad jie be priežasties taip ūmai pabrangino tuos produktus.

Bet valdžia dar nieko nedaro brangininkams pažaboti.

Pietų Korėja, liep. 21.— Amerikos lakūnai per klaidą susprogdino savo ginklų-amunicijos traukinį.

ĮŽYMŪS AMERIKIEČIAI SMERKIA HOBBS KONCENTRACIJOS ŽARDŽIŲ BILIŲ PRIEŠ NEPILIEČIUS

Jeigu tas bilius taptų įstatymu, tai daugelį sveturgimių visam amžiui įkalintų

New York. — 66 įžymūs amerikiečiai iš įvairių valstijų pasmerkė Hobbs'o koncentracijos stovyklų bilių (H. R. 10), kurį Kongreso Atstovų Rūmas priėmė praeitą pirmadienį, — kaip praneša Amerikiečių Komitetas dėl Sveturgimių Gynimo.

66 amerikiečiai mokslininkai, dvasininkai, artistai ir progresyviai politikai išleido "Atvirą Laišką Amerikos Žmonėms," ragindami atmušti tą nacišką bilių.

Tarp pasirašiusių Atvirąjį Laišką yra vyskupai Cameron Alleyne ir Arthur Moulton, profesoriai Henry Pratt Fairchild ir Oswald Veblen, artistai Arthur Szyk ir Yehudi Menuhin, kunigai Jack McMichael ir John W. Darr ir kt.

Kuom Hobbso bilius pavojingas

Hobbso bilius perša įsteigti koncentracijos stovyklas Jungtinėse Valstijose tiems nepiliečiams sveturgimiams, kurių negalima deportuot iš Amerikos. Tas bilius uždraudžia paleisti suimtą nepilietį už užstatą (kauciją). Jis reikalauja dar štai kokių suvaržymų:

Nepiliečiai sveturgimiai turi prisistatyti paskirtais laikotarpiais į tam tikras valdžios įstaigas; pasiduoti kūno ir proto ištyrimams; po priesaika pranešti, kaip jie gyvena ir kaip laiką praleidžia, su kuo draugauja ir ką veikia. Nepiliečiai taipgi privalo prisitaikyti prie kitų suvaržymų, kurie bus "raštu išdėstyti."

Generalis Jungtinių Valstijų prokuroras būtų įgalintas deportuot nepiliečius į bile šalį, kuri sutiktų juos priimti.

Tokios tai bausmės ir varžtai būtų naudojami prieš nepiliečius sveturgimius, jeigu ir Senatas užgirtų Hobbso bilių, o prezidentas pasirašytų.

ĮŽYMIŲ AMERIKIEČIŲ ATVIRAS LAIŠKAS AMERIKOS ŽMONĖMS

— Mes su šiurpu matome, kad Jungtinių Valstijų Kongresas rimtai tariasi apie išleidimą tokio pavojingo demokratinėms mūsų įstaigoms įstatymo, kaip kad reikalauja Hobbs koncentracijos stovyklų bilius, H. R. 10.

Šis bilius, — įgalindamas generalį prokurorą "laikyti neribotam laikui po areštu" suimtus nepiliečius, kurių negalima deportuoti, — faktinai nusmerkia juos be teismo įkalinti visam amžiui arba uždaryti koncentracijos stovyklose Jungtinėse Valstijose.

Duodamas valią generaliam prokurorui be užstato laikyti areštuotus nepiliečius dėl deportavimo, tas bilius taip pat ardo amerikinę užstato teisę, nors ši teisė yra vienas iš kampinių akmenų mūsų Teisių Biliuje (Jungt. Valstijų Konstitucijoje).

Hobbso bilius yra priešingas šalies Konstitucijai ir tikrai priešingas visiems demokratiniams amerikinio gyvenimo ir teisių padavimams. Jis yra pabaisa viskam, ką mes branginame mūsiškėje demokratijoje, ir jis labai, labai panašus į nacių režimo naudotas priemones Vokietijoje.

Mums gi rūpi išlaikyti amerikinę demokratiją ir Amerikos žmonių laisvę. Mes negalime sutikti su šiuo pasiūlymu, kuris bando panaudoti nepiliečius sveturgimius, kaip "nuodėmių ožį" ir kaip užsislėpimo dūmus, ir taip išleisti tokį neamerikini įstatymą. Mes todėl atsišaukiame į Jungtiniu Valstijų Kongresą, kad atmestų Hobbs koncentracijos stovyklų bilių.

PASIRAŠO:
John J. Abt, New York
Bishop Cameron C. Alleyne, Phila.
Charlotta Bass, Los Angeles, Calif.
Hon. Elmer Benson, Appleton, Minn.

(Tąsa ant 5 pusl.)

Rytų Vokietijos komunistų suvažiavimas

Berlin. — Vyksta rytinės Vokietijos Socialistinės Vienybės Partijos (komunistų-socialistų) suvažiavimas. Dalyvauja 4,000 delegatų ir svečių iš rytinės ir vakarinės Vokietijos, taip pat ir iš užsienio.

Rytinės Demokratinės Vokiečių Respublikos prezidentas Wilhelm Pieck pareiškė suvažiavime:

— Jeigu Jungtinės Valstijos užpultų Sovietų Sąjungą, tai Vokietijos žmonės drauge su Sovietais kariautų prieš amerikonus.

Pieck smerkė Amerikos įsiveržima Korejon.

Suvažiavime, apart kitų, dalyvauja Sovietų komunistų atstovas M. R. Suslov, Italijos komunistų vadovas Palmiro Togliatti, Francijos Komunistų Partijos sekretorius Jacques Duclos, Anglijos komunistų vadovas Harry Pollitt, taip pat Lenkijos, Čechoslovakijos, Kinijos, Ispanijos, Graikijos, Holandijos ir Šveicarijos komunistų atstovai.

"Reikia naujų žudytojų," sako generolas Hershev

Columbus, Ohio. — Verstino rekrutavimo direktorius generolas Lewis B. Hershey čia kalbėdamas, atvirai sakė, "reikia naujų žudytojų." nes Antrojo pasaulinio karo veteranai yra nuo to laiko pavargę ir "nusidėvėję."

Pašaukti karan visi atsarginiai marinai

Washington. — Apsigynimo departmentas pašaukė visus 50,000 atsarginių marinų (rezervistų) į veiklią karinę tarnybą; taipgi šaukia 39,000 atsarginių lakūnų į ginkluotas jėgas.

Pranešama, jog netrukus bus paimta armijon ir 40,000 milicininkų.

Ketvirtadienį buvo įsakyta dar keliems stambiems reguliarės armijos junginiams pasiruošti kelionei į Korėją.

Kapitalo vadas sako, turbūt, "būsim išvyti iš Korejos"

Springlake, Mich. —Jungtinių Valstijų Verslo Rūmų prezidentas Otto Seyferth pranašavo, kad Amerikos kariuomenė būsianti išvyta iš Korejos. Jisai sakė liepos 20 d.:

"Padėtis mums ten sunkesnė, negu daugeliui atrodo. Aš nenoriu skleisti nusiminimo, bet turiu pripažinti faktus. Aš manau, kad mes būsime išvyti iš Korejos."

J. V. Verslo Rūmai yra stambiųjų kapitalistų organizacija.

Maskva. — Sovietiniai laikraščiai smerkė Trumaną už Korejos karą; įspėjo, kad tai gali būti Amerikos repeticija dėl trečiojo pasaulinio karo.

Detroito policija užgynė pardavinėt Daily Workerį

Detroit. — Čionaitinė policija įsakė visoms laikraščių stotims (stándams) pašalinti komunistinius laikraščius New Yorko Daily Workerį ir Michigano Workerį, kaip kad nutarė Detroito miesto taryba. Policija grasina uždaryti tokias laikraščių parduotuves, kurios neklausys įsakymo.

CIO Laikraštininkų Gildijos (unijos) vietinis skyrius pasmerkė tą nutarimą prieš vadinamus "neištikimus" laikraščius.

Laikraščių pristatymo bizniai atsisakė gabenti N. Y. Daily Workeri ir Michigan Workeri; bijo prarasti leidimus, jeigu ir toliau bandytų šiuos laikraščius pristatyti.

ORAS. — Vėsu, giedra.

LAISVĖ

LITHUANIAN DAILY, PUBLISHED BY
The Laisvė, Inc.
Established April 5, 1911
Every day except Sundays, Mondays, and Holidays
110-12 ATLANTIC AVENUE, RICHMOND HILL 19, N. Y.
TEL. VIRGINIA 9-1827-1828

President, GEORGE WARES; Secr.-Treasurer, WILLIAM CHAPELS
Editor, ROY MIZARA

SUBSCRIPTION RATES

United States, per year	$7.00	Canada and Brazil, per year	$8.00
United States, per 6 months	$3.75	Canada and Brazil, 6 months	$4.00
Queens Co., per year	$8.00	Foreign countries, per year	$9.00
Queens Co., per six mos.	$4.00	Foreign countries, 6 months	$4.50

Entered as second class matter at the Post Office of Jamaica, N. Y., under the Act of March 3, 1879.

Kvailu kelia

Pasibaisėtinų ir kvailų dalyku nudieninis pasaulis pilnas. Tai, kas įvyko liepos 19 diena, Berlyno anglų, amerikiečių ir francūzų zonose, priklauso šiai kategorijai. Per tą vieną diena tapo suareštuota 1,556 žmonės. Už ką? Ogi už tai, kad jie rinko parašus ant Stockholmo taikos peticijos!

Ten dar panaudota ir apgavystė. Iš vakaro buvo gautas oficialus anglų okupacinės valdžios leidimas parašus rinkti, bet ant rytojaus, kai taikos šalininkai pasileido parašus rinkti, leidimas buvo atšauktas ir policija paleista medžioti rinkikus!

Kodėl šis dalykas baisus? Todėl, kad jis parodo, kokios demokratijos moko vokiečius angliški demokratai.

Kodėl šis dalykas kvailas? Todėl, kad jis parodo vakarinio Berlyno valdovų vaikiškumą. Viena, jie mano, kad tokiais masiniais areštais jie išgąsdins taikos šalininkus. Antra, jie jau taip suvaikėję, jog nežino, kad tokiu savo žygiu jie tik atidarys ne tik Vokietijoje, bet visam pasaulyje milionams akis. Žmonės pradės statyti klausimą: Kodėl jie taip bijo taikos?

Viena milžiniška ginkluota kempė

Skaitome: "Prezidento pranešimas Kongresui ir jo prakalba tarptautinei bendruomenei buvo rūstūs patvirtinimai to, kad komunistu ataka ant Korėjos Respublikos pabaigė 'šaltąjį karą' ir kad laisvosios tautos turi tuč-tuojau pabaigti darbą tų, kurios randasi Sovietų orbitę, paversdamos visą likusį pasaulį į vieną ginkluotą kempę".

Taip rašė The N. Y. Times kolumnistas Arthur Krock, pasiklausęs prezidento Trumano pranešimo Kongresui ir prakalbos per radiją pereitą trečiadienį. Tokia esanti tikroji tų žygių prasmė.

Viena ginkluota kempė! Bet kas toliau? Toliau naujas pasaulinis karas!

Mes gi neprarandame pasitikėjimo taikos reikalu. Mes tebemanome, kad sveikas protas, kad milionai ir milionai žmonių, kurie trokšta taikos, paims viršų ir neprileis pasaulio prie tos baisios katastrofos.

Amerikos žmonių teisėms pavojus

Reakcija naudojasi karo isterija. Ji tik laukė šios "auksinės" progos suduoti Amerikos žmonių konstitucinėm teisėm smūgį. Pirmą mūšį ji jau laimėjo. Kongreso Atstovų Butas beveik vienbalsiai priėmė taip vadinamą Hobbs bilių. Tik penkiolika atstovų pakėlė ranką prieš.

Šio biliaus tikslas pripildyti kalėjimus ir koncentracijos stovyklas taikos šalininkais. Juk jau ir dabar vadinamas komunistu kiekvienas, kuris reikalauja atmesti naujo karo kurstytojus. Dar bus lengviau, Hobbs biliui tapus įstatymu, paskelbti komunistiniu kiekvieną samburį ,kuris kalbės už taiką. Jei šis bilius bus priimtas Senate, pirmu sykiu Amerikoje bus įsteigtos koncentracijos stovyklos. Šalin eis visos konstitucinės teisės.

Netiesa, kad šis bilius paliečia tik nedeportuojamus sveturgimius ir komunistus. Jis skaudžiai paliečia visus Amerikos žmones. Šiandien atimamos teisės vieniems, rytoj bus atimamos kitiems.

Štai kodėl prieš šį bilių yra pasisakiusios beveik visos darbo unijos ir šiaip liaudiškos organizacijos. Reikia daryti spaudimą ant Senato, kad Mundt bilius, kuris siekia to paties, kaip ir Hobbs bilius, nepraeitų.

Ginkluoti nuo dantų iki padų Bolivijos kariškiai puola grupę streikierių La Paz gatvėje. Paskiausiuoju laikotarpiu ten įvykusiuose streikuose šimtai unijų vadų tapo areštuoti, valdžiai susidėjus su aliejaus firmomis užaštrintose ant darbininkų atakose.

Tarptautinė Apžvalga

Prezidentas Trumanas pasiūlė Kongresui žygius nugalėjimui Korėjos ir tuo kla simu sakė kalbą į piliečius. Bet komercinė spauda jau pirm to už savaitės laiko aiškino prezidento kalbos turinį. Tai paruošimas piliečių.

Bendrai, kaip kitose šalyse, demokratinė liaudis stoja už taiką, taip ir mūsų. Tą parodo skaitlingas piliečių pasirašymas už taikos reikalus po Pasaulinio Taikos Kongreso rezoliucijomis.

Korejoje paskelbta 114-kos Amerikos kareivių pareiškimas. Tai belaisviai pas šiauriečius korejiečius. Amerikiečiai kariai nori taikos. Leitenantas Jahnson sakė, kad jis tikrą teisybę to karo priežasčių sužinojo tik į belaisvę patekęs. Bendrai, belaisviai sako, kad jų įsitikinimas, kaip šiaurinės, taip pietinės Korėjos liaudis nori vienybės savo šalies, nori, kad visi užsieniečiai pasitrauktų, kad leistų Korejos žmonėms patiems savo šalies reikalus tvarkyti.

Karo specialistas Max Werner, kuris laike Antrojo Pasaulinio Karo neblogai permatė karo eiseną, rašo, kad kaip Kinijoj liaudis laimėjo, taip bus ir Korėjoje. Jis sako, kad ir moderniškiausi karo ginklai yra negyvi, kol juos nepaleidžia darban žmogus. Jis rašo, kad karas Korėjoje parodė, kad žmonės yra vyriausias faktorius. Jis rašo, kad pietų Korėjos valdonai turėjo didelę ir gerai apginkluotą Amerikos karo techniką armiją, bet ji pakriko, nes žmonės nenori tų valdonų sistemą ginti.

Kur tik ateina šiauriečiai korejiečiai, tai, kaip rašo Mr. W. Sullivan, tuojau organizuoja vargingųjų valstiečių komitetus ir dalina dvarponių žemes. Dvarponiams palieka patiems dirbti tik po 40 akrų, o kitą žemę paima be jokio atlyginimo ir atiduoda valstiečiams, kurie visai neturėjo arba mažai turėjo žemės. Valstiečiams perduoda ponų žemės įrankius, galvijus ir namus. Korespondentas sako, kad jeigu šiauriečiai būtų ir nugalėti, tai ateityje būtų bėdos su valstiečiais — jie nenorėtų ponams vergauti.

Azijos tautos. Azija yra didžiausias kontinentas pasaulyje ir turi 60% visų pasaulio gyventojų. Seniau Azijos tautos buvo pavergtos. Ir dabar europiečiai ir amerikiečiai imperialistai sau nepatinkamus vadina "azijatais", nors mokslas rodo, kad ir Europos tautos yra atėję iš Azijos. Reiškia, buvę azijatai.

Pirm įvykių Korejoje, kaip žinome, Anglijos, Francijos ir Jungtinių Valstijų užsienio ministrai laikė konferenciją. Svarstė ten Azijos kraštų reikalus. Bet į tą konferenciją nebuvo pakviesta Azijos valdžių atstovai, net tų, kurias Anglija, Francija ir Jungtinės Valstijos globoja. Todel Indijos pareigunas J. J. Singh rašo The Herald-Tribune, kad tai vis "baltų senas atsinešimas linkui azijatų". Ir jis nurodo, kad Azijos tautos negali baltais pasitikėti, nes balti vis skaitosi "aukštesne rase."

Europoje yra maišytas atsinešimas linkui įvykių Korejoje. Liepos 14 d., Associated Press pranešė, kad turčių spauda nusiminus, kodėl "Amerikos armija prastai lavinta ir ginkluota," kada tiek daug pinigų mūsų šalies valdonai kiekvienais metais skiria apsiginklavimui.

Romoje, Italijos valdžios reikalus gina, dienraštis "Il Momento", tarp kitko, pareiškė: "Šių dienų įvykiai Korejoje primena per penkis metus sakytas Amerikoje prezidento, Valstybės Sekretoriaus ir kongresmanų kalbas apie Amerikos galybę... Ir kas gali ateityje toms kalboms Europoje tikėti, kada Korejoje Amerikos armija pasirodė "prastai lavinta ir ginkluota," kuriai gresia į jūras sustumimas."

Italijoj laivų kompanija "Italian Line" statosi keturis didelius naujus pasažierinius laivus, kurie kiekvienas turės nuo 21,000 iki 25,000 tonų talpos. Jie plauks tarpe Italijos ir Amerikos. Vadinsis "Roma", "Dullio", "Giulio Cesare" ir Augustus". Tai bus moderniški, gerai įrengti laivai. "Giulio Cesare" jau 18 d. birželio nuleistas į jūrą. Dabar eina jo galutinas įrengimas. Laivas yra 630 pėdų ilgio, 21,150 tonų talpos, turi garo turbinas 35,500 arklių jėgos.

Taikos reikalai pavojuje. Komercinė spauda ir radijas smarkiai veda kampaniją už plėtimą karo iš Korėjos į kitus kraštus. Associated Press žinių agentūra išsiuntinėjo spaudai cirkuliarą, kuriame įrodinėja, kad nėra abejonės, jog Jungtinės Valstijos naują pasaulinį karą laimėtų. Sako, kad Jungtinės Valstijos yra svarbiausia "ašis" (king-pin) trijų karinių susivienijimų: (1) karinio Šiaur. Atlant. Susivienijimo, kuris apima 12 valstybių (2) Rio Sutarties Susivienijimo — Pietų ir Centralinės Amerikos, kuris apima 20 valstybių. (3) Jungtinių Tautų, kur priklauso 59 valstybės, iš kurių 52 eina su Washingtono politika.

Suprantama, visus tuos susivienijimus sudaro tos pačios valstybės. Tūlos iš jų yra valstybės tik ant popieros. Cirkuliare nutyli apie tai, kad Tarybų Sąjunga, Kiniją, Albaniją, Bulgariją, Lenkiją, Čechoslovakiją, Rumuniją, Vengriją, Mongoliją, Korėją turi apie 40% viso pasaulio gyventojų, kad karo nenori ir kapitalistinių šalių darbo ir demokratinė liaudis.

Tarybų Sąjungoje Plačiai atžymėta 32-ių metų orlaivyno sukaktis.

Proga šios sukakties buvo daug rašoma ir apie atominę jėgą. Nurodoma, kad tarybinėje šalyje ta jėga naudojama civiliams žmonių reikalams, kad pasaulyje taikos apgynėjai nori, kad atominės bombos būtų uždraustos.

D. M. Š.

Pietų Korėja. — Associated Press praneša, kad rusiški šiaurinių korejiečių šautuvai, naudojant pusės colio storio kulkas, prašauna amerikiečių tankų šarvus. Amerikiečiai taipgi turi tokio dydžio šautuvų, bet rusiškos kulkos greitesnės ir giliau muša, sako Associated Press.

LIETUVA TARYBINIU KELIU

Rašo **Jonas Zinkus,**
"Valstiečių laikraščio" redaktorius.

Tarybų Lietuvos dešimtmetį mūsų respublika pasitinka didžiuliais laimėjimais visose gyvenimo srityse.

Galutinai užgydomos žaizdos, kurias padarė vokiškųjų fašistų okupacija. Respublikos pramonė, sėkmingai vykdydama pokarinio stalininio penkmečio planą, žymiai pralenkė prieškarinį lygį. Tarybų Lietuva tampa ne tik žemės ūkio respublika, bet ir išvystytos pramonės respublika.

1949 metais lietuviškame kaime įvyko istorinis poslinkis, — darbo valstiečiai ėmė masiškai stoti į kelūkius. Lietuvos žemės ūkio pervedimas į socialistines vėžes sukuria pačias palankiausias sąlygas darbo našumui pakelti žemės ūkyje, Lietuvos valstietijai materialiniai ir kultūriniai klestėti.

Šiuo metu kolūkiai vienija apytikriai tris ketvirtadalius visų Tarybų Lietuvos valstiečių. Tačiau gaivinamą kolūkinės santvarkos jėgą jau giliai pajuto plačiausios Lietuvos TSR darbo valstiečių masės. Valstybė užtvirtino kolūkiams amžinai ir nemokamai naudotis žeme, teikia jiems per valstyb. MTS didžiulę pagalbą mechanizuojant laukininkystę ir kitas ūkio šakas. Pačiuose kolūkių masyvuose naudojami traktoriai ir kitos sudėtingos žemės ūkio mašinos, paleng vindamos žemdirbio darbą ir pakeldamos jo darbo našumą. Štai vienas iš daugelio pavyzdžių. Šiaulių apskrities Stačiūnų valsčiaus "Pergalės" kolūkyje šiemet daugiau kaip pusė visų lauko darbų atlieka Šiaulių mašinų - traktorių stotis savo traktoriais. Pirmąkart šiemet šiame kolūkyje derlius bus nuimamas kombainais.

Iš pašaknų pasikeitė Lietuvos TSR žemės ūkio techninė bazė. Apie tai ryškų vaizdą teikia šie skaičiai. Oficialiais statistiniais duomenimis, buržuazinėje Lietuvoje tebuvo iš viso 544 traktoriai, kuriuos valdė dvarininkų ir buožių ūkiai. Tuo tarpu Lietuva vien tik 1949 metais gavo iš brolškųjų respublikų 1,200 traktorių. Šiais 1950 metais ji gaus 1,800 naujų traktorių, 30 savaeigių kombainų, 1,600 traktorinių plūgų ir daugybę kitos šiuolaikinės technikos.

Visa tai suteikia galimybę žymiai išplėsti pasėlių plotus, įsisavinti apleistas bei kitas nenaudojamas žemes. Antai, "Pergalės" kolūkyje vienam kolūkiniam kiemui tenka dvigubai daugiau pasėlių, negu seniau tekdavo individualinio valstiečio šeimai.

Valstiečių susivienijimas į kolūkius, suteikęs galimybę išvystyti mechanizaciją, pereiti į žalieninę žemdirbystės sistemą, darbus organizuotas kolūkiečių darbas, — visa tai žymiai pakėlė derlingumą kolūkiuose. Respublikos žemės ūkio ministerijos duomenimis, derlius kolūkiuose jau pirmaisiais kolektyvinio ūkininkavimo metais buvo 20-25% didesnis, negu derlius, kurį tose pačiose žemėse surinkdavo individualiniai valstiečiai. Jau minėtame "Pergalės" kolūkyje 1949 metais iš kiekvieno hektaro surinkta po 18 centnerių rugių, po 20 centnerių kviečių ir po 450 kilogramų linų pluošto. Tai yra beveik dvigubai daugiau negu tai, ką gaudavo individualiniai darbo valstiečiai ir vienu trečdaliu daugiau negu tai, ką nuo savo laukų buržuazijos viešpatavimo laikais nuimdavo vietiniai dvarininkai ir buožės.

Su dideliu entuziazmu Lietuvos kolūkiečiai kovoja dėl visuomeninės gyvulininkystės išvystymo. Daugelis kolūkių jau turi veislines stambiųjų raguočių ir smulkiųjų raguočių bandas. "Gegužės Pirmosios" kolūkyje, pavyzdžiui, visos karvės ir avys yra veislinės.

Kolūkinė santvarka išvedė dešimtis tūkstančių Tarybų Lietuvos valstiečių iš vargo, skurdo ir buožinės vergijos.

Menkos, šiaudais dengtos pirkelės, pašliję tvartai ir pustušėios daržinės. Šalia jų — erdvus klebono namas su drožtiniu prieangiu, skarda dengti vietinių buožių triobesiai. Šitaip atrodė Staciūnų apylinkės kaimai buržuazijos viešpatavimo metais, šitaip tuomet atrodė visi Lietuvos kaimai.

Dauguma Staciūnų valstiečių negalėjo išmisti savo menkuose žemės sklypeliuose ir drauge su savo vaikais eidavo pas vietinius buožes uždarbiauti. Antai, mažažemio valstiečio Barzdžiaus šeima tevaldė tik du hektarus žemės. Visi šeimos nariai buvo priversti ištisus metus dirbti buožių ūkiuose. Net pati jauniausia Barzdžių duktė Emilija buvo atiduota buožei kaip piemenė. Neįstengė suvesti galus su galais Barzdžių kaimynai Vaičaičiai. Jų vaikai — Elžbieta, Bronė ir Antanas taip pat dirbo buožėms už duonos kąsnį. Ne sau dirbo Vitkienė Stasė ir Daknienė Monika ir kiti Stačiūnų apylinkės vargingieji valstiečiai.

Visa tai dabar — jau praeityje. Buvę vargingieji valstiečiai ir kumečiai rado savo laimę kolūkyje. Naudodamiesi Šiaulių MTS pagalba, taikydami priešakinę tarybinę techniką, kolūkiečiai išaugino puikų grūdinių, technikinių ir pašarinių kultūrų derlių. Už kiekvieną darbadienį kolūkiečiai gavo po 7 klg. grūdų, neskaitant kitų produktų ir pinigų.

Buvusi kumetė Emilija Barzdžiūtė dabar dirba kolūkyje kiaulių šėrike. 1949 metais ji išaugino iš kiekvienos jai pritvirtintų septynių motininių kiaulių po 19 paršelių. Pereitais metais Barzdžių šeima už savo darbą kolūkyje gavo 5 tonas grūdų, 3,500 rublių pinigais, daugiau kaip 100 kilogramų cukraus ir kitus produktus. Be to, už planinių užduočių viršijimą Barzdžiūtė papildomai gavo 5 paršelius.

Emilija — viena iš aktyviausių kolūk. komjaunimo organizacijos komjaunuolių. Ji dalyvauja vietiniame dramos ratelyje. Jos brolis — aktyvus sportininkas. Jį dažnai galima matyti sporto aikštelėje žaidžiant krepšinį. Barzdžių šeima išsirašo du respublikinius ir vieną apskrities laikraštį "Raudonoji Vėliava."

Taip pasikeitė ne tik Barzdžių, bet ir visų Lietuvos valstiečių gyvenimas kolūkyje. Priminkime, kad 1949 metais respublikos kolūkiečiai vien tik grūdų gavo už darbadienį vidutiniškai po 5-7 klg.

Pasikeitė ne tik žmonės, pasikeitė ir tebesikeičia paties kaimo vaizdas. Stačiūnų apylinkėje, "Pergalės", "Gegužės Pirmosios" ir Julijos Žemaitės vardo kolūkiuose išsivystė naujų kolūkinių gyvenviečių statyba. "Gegužės Pirmosios" artelės kolūkiečių namai radijofikuoti.

Tokių kolūkių, kaip "Gegužės Pirmosios" kolūkis respublikoje galima suminėti šimtus, o netrukus jų bus tūkstančiai. Juose mes matome Lietuvos kaimo dabartį ir ateitį. Jie yra neginčijamas ir ryškus įrodymas, kad kolūkinis kelias— tai vienintėlis teisingas kelias.

Klausimai ir Atsakymai

Gerb. Laisvės Redakcija!

Kokia yra dabar Lietuvos vėliava, jos pinigai ir pašto ženklai? Ačiu iš kalno. **Ig. Kasperas**

Atsakymas

Tarybų Lietuvos Konstitucijos punktas 116 nusako: Lietuvos Tarybų Socialistinės Respublikos valstybinis ženklas (herbas) susideda iš auksinių piautuvo ir kūjo baltame fone saulės spinduliuose, apgaubtų varpomis bei ąžuolo lapais su užrašu: "Visų šalių proletarai vienykitės!" Viršutinėje ženklo dalyje yra penkiakampė žvaigždė, o apatinėje jo dalyje raidės: "LTSR".

Kas del vėliavos, tai 117 skyrius apibudina: LTSR valstybinę vėliavą sudaro raudonas audeklas, kurio kairiame viršutiniame kampe, prie koto, atvaizduotas auksinis piautuvas su kūju, o viršum jų — užrašas auksinėmis raidėmis "Lietuvos TSR."

Pinigai ir pašto ženkleliai yra vienodi, kaip Lietuvos, taip ir kitų tarybinių respublikų, kurių yra šešiolika, kurios sudaro Tarybų Sąjungą.

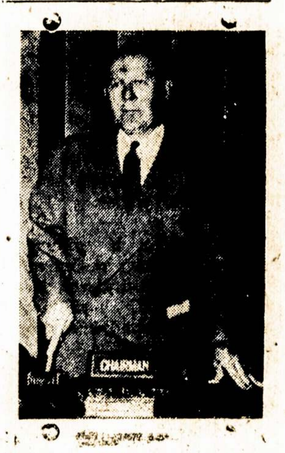

Naujasis prezidento Trumano paskirtinis pirmininku kongresinio darbo reikalais komiteto kongresmanas Graham A. Barden iš North Carolina. Jis pavaduoja velionį John Lesinskį. Nors skelbiasi demokratu, yra tos partijos paskirtiniu, Barden nėra darbininkų draugu, jis balsavo už Taft-Hartley įstatą. Jo skygali tikėtis iš dabartinės valrimas rodo, ko darbininkai džios. Taip pat primena ir tą, kad tarp demokratų ir republikonų partijų nebeliko jokio skirtumo.

LITERATŪRA IR MENAS

SKULPTŪRA IR JOS KŪRĖJAI

Skulptūroje, kaip ir tapyboje, yra išreiškimas idėjų ir veiksmų. Artistai sutveria daiktus tokius, kokius jie įsivaizduoja. Jų kūriniai gali būti gražūs arba biaurūs, tas priklauso nuo pačių dailininkų, vienok jų darbai yra priskaitomi dailei. Yra buvę artistų, kurių genijališkų darbų publika neįvertino tada, kada jie buvo gyvi, — tiktai vėliaus kelinta generacija pripažino juos kaipo kultūros kūrėjus. Daug priklauso nuo tėmytojų, kiek jie esti išsivystę, ir kiek jie supranta artistų sukurtą dailę.

Senovės egiptėnai jau turėjo savo skulptūrą, kurią dar ir dabar galima rasti dailės muziejuose. Jų skulptūra, kaip ir architektūra, daugiausiai iškalta ant raudonų plytų, beveik nesunaikinama, išsilaiko per daugelį generacijų. Skulptorių kūriniai buvo savotiški. Kopijavo tą, ką jie matė svarbesnio tuose laikuose. Jie išbraižė scenas iš kasdieninio gyvenimo: religiškas procesijas, valdiškus įvykius ir individuališkas figūras, perstatančias amžiną sustyrimą. Dažniausiai darė sėdinčius, suspaudusius kelius, arba stovinčius, dešine koja pažengusius priešakin, ir galvas laikančius stačiai. Stovylos faraonų, valdžios oficijalu ir dievų, arba žmones su simboliškomis žvėrių ir paukščių galvomis. Muzieiuose galima rasti stovylų su erelio, avino sakalo ir katės galvomis. Visa egiptėnų skulptūra buvo skaisčiai nutapyta.

Asirijonų ir babilionų skulptūra išdavė kitokį vaizdą. Medžiotojų gražios ir muskulingos figūros su visais gyvūnais: arkliais, šunimis ir liūtais. Daug iš jų buvo vartojama papuošimams, nes žvėrys visai naturališkai atrodė. Jų artistai gamino sparnuotus jaučius su žmoniu galvomis, ir kitokius siaubūnus su erelio snapais. Visa jų skulptūra atvaizdavo žiauru veiksma, — priešingą egiptėnų skulptūrai, kuri perstatė ramius ir filozofiškus gyventojus.

Graikų skulptoriai vaizdavo visai kitoki gyvenima. Jų kūriniuose tenka matyti pagarsėje teatrališki šokikai ir atletai. Graikų artistai geidė suprasti ir reproduktuoti naturališka formą. Vėliau, kada pradėjo vartoti marmurą, jų gražūs tvariniai likosi amžinais.

Šeštame šimtmetyje prieš krikščioniu era, visoje Graikijoje buvo pastatyti tempeliai, papuošti frontonais, frizais ir stovylomis, padarytomis iš marmuro. Nors tai buvo senovės stabmeldystės garbinimu, tačiau artistu pagamintos stovylos skaitėsi dailės kūriniais.

Phidias buvo laikomu pasižymėjusiu ir tobuliausiu skulptorium, kadangi jo stovylomis buvo puikiai išdabintos publiškos vietos. Ypatingai jo vaizdas, kur grupė stovylu iliustruoja Athenos gimima ir jos Atheny globojima. Jo frizas iš keleto šimtu pėdu reprezentuoja išaukštinta ir džiaugsminga procesija. Šitie jo visu šauniausi kūriniai ikūnija artistiška tobulima. Phidias turėjo nepaprasta gabuma supratime ivairių formu ir jų suiungime.

Kitas Graikijos skulptorius, Polyclitus, išrado ir paskelbė naujas taisykles žmogaus kūno sudėjimo matavimui. Jo "Dorvphorus" likosi pastovi miera daugeliui metų. Jis daugiausiai pasižymėjo pagamindamas proporcijonališkus atletus (galinčius) ir kovojančio tipo amazonkas.

Lysippas pradėjo skaptuoti moteriškos lyties stovylas, kuriomis išpuošė visas pagarsėjusias viešas vietas. Jo stovylos atvaizdavo sveikos moteriškės tipą, turinčios galvas mažesnes ir kūnus dalikatnesnius, bet labai gražiai sudarytus.

Po Aleksandro Didžioio, Graikijoje garsioji skulptūra sumažėjo. Jos vietą ir vadovystę paėmė salos ir Mažoji Azija. Paskui romėnu užkariavimas nieko gero neatnešė Graikijai. Sunaikino jos dailiąją skulptūrą ,architektūrą ir tapybą.

Nors romėnai turėjo skulptūrą ir tapybą ,vienok tai buvo tik kopija graikiškų kurinių. Pasiteles, itališkas graikas, norėjo atgaivinti gražiąją skulptūrą, tačiau iš jo pastangų nebuvo gerų pasekmių. Romėnai išaukštino portretų skulptūrą, kuri visiškai buvo priešinga graikų intelektuališkai išraiškai. Nežiūrint į tuos visus pavergimus, romėnai buvo materijališki žmonės, ir jų biustai buvo reališkais atvaizdais gyvųjų žmonių. Romos imperijoj jėga rėmėsi ant jos vadų tvirtumo ir jų portretai biustų formoje buvo gražiausiais pasaulyje.

Pirmieji krikščionys ir jų vadai nemylėjo aukštai išvystytos skulptūros. Jie piktinosi gražiomis figūromis, išstatytomis publiškose vietose, ir jiems pavyko paslėpti jas, o dalį visai sunaikinti, kadangi, jų supratimu, jos buvo visai nereikalingomis. Tos stovylos, nepaisant jų gražumo, nepadėjo jiems skelbti naujos evangelijos! Su pagalba teismų, svietiškiai visgi išreikalavo, kad jiems leistų biustais papuošti mirusių grabus.

Nuo aštunto iki trylikto šimtmečio metalas beveik užėmė vietą marmuro. Jeigu buvo vartojama skulptūra, tai daugiausiai papuošimui altorių ir kitų šventų vietų. Simbolizmas visur buvo keliamas į padanges! Baltas balandis reiškė dvasią šventa, o nekaltasai avinėlis — nuolankumą ir pasidavimą. Figūras, kurios buvo vartojamos papuošimams, didesnę jų dalį, pasiskolino nuo pagonių.

Pirmame krikščionių eros periode, romėniška įtekmė pradėjo bujoti. Minykai labiau mėgo studijuoti senas figūrų stovylas, negu gyvus modelius. Bažnyčios daugiausiai buvo puošiamos romėniška skulptūra, nes tuose laikuose ji užėmė pirma vietą.

Gotiško stiliaus laikotarpis pasekė, ryšium su darbais Niccolo Pisano. Jo sūnus Giovanni Pisano, kaipo skulptorius, buvo tvirtesnis ir rimtesnis. Mylėjimas gamtos ir įkvėpimas jos grožės padėjo jam atgaivinti naturališką skulptūrą Florencijoje.

Francūzijoje gotiška skulptūra pasirodė Notre Dame katedros didžiose durvse, kurios buvo išdabintos pradžioje trylikto šimtmečio. Ne tik daug visokiu stovylu, bet ir ant sienu iškalta ivairios figūros, kad daugiau išaukštintų religiją.

Vokiečių gotiška skulptūra pasiekė aukščiausi savo išsivystymo laipsnį katedrose Naumberge ir Bamberge, kuriose stovylos sustatytos prie pilioriu išdavė nepaprastą vaizdą. Nors tai buvo šventųjų ir rūbais apgaubtos, tačiaus visgi skaitėsi dailės darbu.

Nuo trylikto iki penkiolikto šimtmečio didelė žmonijos banga isijudino už nusikratvmą bažnytinės diktatūros ir isteigima žmogaus teisių. Italijai ėmė keliatas šimtu metų numesti tą jungą, žinoma, su pritarimu kitų šalių intelektualų. Pradžioje penkiolikto šimtmečio Ghiberti nuvvko Florencijon ir ten pradėjo rimta skulptūros darbą. Jis išskaptavo dvidešimt klėtkų, kurios buvo paimtos iš bibliios geriausios scenos, ypačiai iš Saliamono laiku. Jos buvo atidengtos apie viduri to paties šimtmečio.

Paskui jo mokinys, Donatello, buvo neparastas skulptorius. Po jo sekė Della Quercia, Da Vinci, Michaelangelo, Rafaeli ir kiti. Nors ju skulptūra buvo tampriai surišta su religija, vienok jie padarė ir laisvos.

Atgimimas abelnos dailės prasidėjo Parvžiuje dar penkioliktame amžiuje, nors ta dailė didžiumoje buvo itališka. Jean Goujon išvystė savotiška atgimimo stylių. Jo skulptūra, nors maišyta su itališka, jau buvo pilnai laisva.

Septynioliktame šimtmetyje, prie Liudviko XIV. Francūzijoje skulptūra patapo labai išpūsta, su visokiais pagražinimais, kuri patiko tu laiku aristokratams, bet tuo pačiu svkiu neteko klasiškumo. Tai buvo garbinimas aristokratijos. Houdon su savo genijališku darbu stojo už neutrališkumą. Jo stovylos, daugiausia iš liaudininkų, gražiai vaizdavo Voltairį, Rousseau, Molierį, Diderotą, Franklіną ir Washingtoną.

Vokietijoje skulptūra atgijo labai palengva. Didesnė abelnos dailės dalis buvo svetimtaučių pagaminta, beveik italų ir francūzų.

Moderniška skulptūra prasidėjo su stebėtinu Rodina genijum. Pirmiausiai prasidėjo Francūzijoje, paskui augo ir plėtojosi kitose civilizuotose šalyse. Rodino darbas buvo energiškas ir jausmingas. Jis, kaip žmogus, buvo didis realistas. Nežiūrėjo tiek į grožę, kiek į pačią reikšmę. Jo stovylos, taip padarytos, tartum atsišaukė į liaudį, lyg ką tai norėdamos sakyti.

Jo darbas pasiliko ant visados klasišku. Padėjo tvirta pamatą dabartinei skulptūrai. Šiu laikų skulptoriai didžiumoje yra realistai ir kuria jau kitokią kultūrą, kuria didžiumą žmonių gali suprasti ir pasigerėti.

Tai išraiška tikrojo gyvenimo. **S. B.**

Kultūrinės Žinios iš Lietuvos

VILNIAUS VALSTYBINIO UNIVERSITETO MOKSLINĖ KONFERENCIJA

Įvyko Vilniaus Valst. universiteto penktoji mokslinė konferencija, skirta Tarybų Lietuvos dešimtmečio garbei.

Pranešimą apie marksistinių-leninių idėjų paplitimą Tarybų Lietuvoje padarė vyr. dėstytojas R. Šarmaitis. Prof. V. Mykolaitis savo pranešime apibūdino Didžiosios Spalio socialistinės revoliucijos poveiki lietuvių literatūrai. Vyr. dėstytojas K. Ulvydas apžvelgė lietuvių kalbotyros pasiekimus tarybiniame laikotarpyje ir jos tolimesniuosius uždavinius. Vyr. dėstytojas J. Būtėnas nušvietė mūsų tarybinių rašytojų laimėjimus, atsiektus tarybinio dešimtmečio laikotarpyje.

Doc. J. Kruopas konferencijoje padarė pranešimą: "Rusu kalbininku darbai lietuvių kalbos mokslo srityje", doc. P. Kulikauskienė — "Archeologinių paminklu tyrinėjimai Tarybų Lietuvoje, ju reikšmė ir ateities uždaviniai", doc. J. Bulavas — "1918-1919 m.m. Tarybų valdžios Lietuvoje organizacinė struktūra", doc. K. Domaševičius — "Buržuazinės Lietuvos užsienio politika Vatikano, Vokietijos ir Lenkijos atžvilgiu." Visą eilę pranešimų aktualiais mokslo klausimais padarė prof. Dagys, prof. Kaveckis, doc. Daukšas, prof. Slavėnas, prof. Šopauskas ir kt. **J. Žukauskas**

VISASAJUNGINĖ KONFERENCIJA, SKIRTA PUŠKINO KŪRYBAI

Š. m. birželio mėn. 6-8 d.d. Leningrade įvyksta II-oji visasąjunginė konferencija, skirta didžiojo rusų tautos poeto A. S. Puškino kūrybos klausimams. Konferenciją organizuoja TSRS Mokslu Akademiios Rusų literatūros institutas. Konferencijos atidarymas įvyks Puškino mieste prie Leningrado. Konferencijoje numatyta visa eilė mokslinių pranešimų, kuriuos padarys — akad. I. Meščaninovas, žymūs puškinistai: prof. D. Blagojus, prof. B. Meilachas, prof. A. Beleckis, prof. N. Belčikovas ir kt. Konferencijos darbuose specialus posėdis skiriamas Puškino poveikiui tarybinių tautu literatūroms nušviesti. Lietuvos TSR Mokslu Akademija konferencijoje atstovaus Lietuvių literatūros instituto direktorius prof. K. Korsakas, kuris konferencijoje padarys pranešima apie Puškino poveikį lietuvių literatūros raidai.

RUOŠIASI DAINŲ ŠVENTEI

Šilutė. Vietos vidurinės mokyklos mokiniai sparčiai ruošiasi Dainu šventei. Mokyklos choras, susidedantis iš 120 mokiniu, vadovaujamas mokytojo Giedraičio, jau išmoko visą Dainų švenčių repertuara. Šventinį repertuarą jau paruošė mokyklos skudutininku kolektyvas. Gerai dirba tautinių šokių grupė. Šokėjai turi savo repertuare daugiau kaip 10 liaudies šokių: "Aguonėlę", "Kalveli". "Kepurine" ir kitus.

Saviveiklininkai dažnai ruošia koncertus miesto dirbantiesiems ir apylinkės kolūkiečiams. **L. Venckus**

KOLŪKIEČIAI — SCENOS MĖGĖJAI

Kretinga. Apskrities kolūkiuose kuriasi nauji meno saviveiklos rateliai. Šiomis dienomis susiorganizavo saviveiklos kolektyvas Salantų valsčiaus "Kalnalio" kolūkyje. Saviveiklos kolektyvo dramos mėgėjų ratelis, vadovaujamas mokytojo drg. Lingio, pastatė J. Marcinkevičiaus pjesę "Sugrįžimas."

Gerai veikia meno saviveiklos ratelis to paties valsčiaus "Alkos" kolūkyje. Jaunieji scenos mėgėjai parodė kolūkiečiams pjesę "Kuprotas oželis", pašoko tautinių šokių. **S. Valys**

LIETUVIŲ KLASIKAI RUSŲ KALBA

LTSR Valst. grožinės literatūros leidykla 30,000 egz. tiražu išleido Žemaitės raštu rinkinį "Sučiuptas velnias" rusų kalba. Rinkinyje išspausdinta 20 Žemaitės apsakymų, jų tarpe: "Kunigo naudą velniai gaudo", "Sučiuntas velnias", "Topylis", "Petras Kurmelis", "Marti", "Magdelė" ir kt. Rinkiniui įvada parašė K. Korsakas. Leidinio apimtis — 432 psl.

Neseniai Maskvoje išleista P. Cvirkos raštu rinktinė, o artimiausiu metu respublikinė Valst. grožinės literatūros leidykla išleidžia naują P. Cvirkos raštų rinkinį rusų kalba.

Šalin tos atombombos!

Ir vėl nekaltas brolių kraujas...
Ir vėl klaiki. žiauri skerdynė...
Ir vėl nuožmiu plėšikų gaujos
Įvėlė karą žūtbūtinį...

Bet kam gi reikia šito karo?
Šitų nežmoniškų žudynių?...
Kaip galvijus skerdyklon varo —
Ranka imperijalistinė!

Ir rudą molį tolimos Korejos,
Upes ir kalnus, išriaustą pakriūtą
Kraujų klanai nudažo sukrešėję,
Nuo bombų sproginių lavonai krūnsi, daros.

Šeši net tūkstančiai nuo mūsų krašto mylių,—
Ir visgi tai, suprask, "apsigynimo karas"...
Suprast suprantame — ir karo mes nemylim,—
Suprantame gerai, dėl ko ir kaip kas taiką.

Ei, jūs, smaugliai! Jūs, Uolstryto grobuonys,
Pavergt jūs griebiatės ramius Korejos žmones!
Ten auksas kalnuose, ten dar kokie metalai, —
Tegul jie iškasa, tegul jums jie nuvalo...

Paleidot jūs tenai karinį rista žirgą, —
Jis spardos, trankosi — ir žiežerbos tik mirga,
Ir prunkščia jis ugnim — ir žvygauja, dūkėja...
Tad gintis šokosi visa plati Koreja.

Narsiai ir atkakliai atgal ji grūda priešą —
Plėšiką Uolstryto ir slaptąji ir viešą,
Kurs svetimas šalis pavergt ir plėšyt taiko
Ir drumsčia nuolatos pasaulio viso iš naujo!

Tai mes taikos visi — taikos mes reikalaujam!
Saugumo ir taikos rieškučiom, o ne saujom!
Jūs, Uolstryto tigrai! Gana jau karo, kraujo!
Pasaulis ruošiasi taikoj gyvent kruta...

Gyvent ir dirbt laisvai vienybėj. brolijoje,
Kur lygūs yr' visi, — viens kito nenaudoja.
Mes keliam protestą prieš atombombų karą,
Kurs žmogų mąstantį į paniką įvaro!...

Prieš ragangaudišką, pašėlusį terorą,
Kurs kvapą užima, sustingdo laisvą orą!
Prieš tą nežmonišką karinę propagandą,
Ką Marsui durtuvą ir kardą vis galanda.

Šalin tos atombombos!
Šalin jūs iš Korejos!
Lai žydi gėlių klombos —
Taika įsikerėjus!

1950, liepa. **Jonas Kaškaitis**

ŽINIOS IŠ LIETUVOS

Už Tolesnį Kolūkinio Kaimo Suklestėjimą

ŠIAULIAI, geg. 9 d.—Jau praėjusiais metais Šiaulių apskrityje į kolūkius įstojo daugiau kaip 97% visų valstiečių ūkių. Kolūkinio gyvenimo metai apskrities darbo valstiečiams įtikinančiai parodė, kad pasirinktas kolūkių santvarkos kelias yra vieninteliai teisingas, šviesaus ir pasiturinčio gyvenimo kelias. Tai ryškiai patvirtina kolūkinio kaimo žemdirbių pasiekti laimėjimai laukininkystės ir gyvulininkystės išvystymo srityje.

Kovojant dėl kolūkių santvarkos apskrityje pilnutinės pergalės, dėl jaunųjų kolūkių stiprinimo organizaciniu ir ūkiniu požiūriu, dėl žemės ūkio artelių visuomeninio turto ir pajamų augimo, nemažą vaidmenį suvaidino vietinė spauda. Apskrities laikraštis "Raudonoji vėliava" stengėsi supažindinti savo skaitytojus su kolūkių santvarkos pagrindais, aiškino darbo valstiečiams žemės ūkio artelės įstatus, savo skiltyse pasakojo apskrities kaimo darbo žmonėms apie broliškųjų respublikų kolūkių žemdirbių šviesų, pasiturintį ir laimingą gyvenimą. "Raudonoji vėliava" daug vietos skyrė perduodama pirmųju respublikos ir apskrities kolūkių pasiektus laimėjimus, skleisdama kolūkiečių įgytą patyrimą.

A. Miltakis.

★

Daugiavaikių Motinų Apdovanojimai

VILNIUS, geg. 10 d.—Lietuvos TSR Aukščiausiosios Tarybos Prezidiumas apdovanojo 405 daugiavaikes motinas TSRS ordinais ir medaliais. Iš jų 103 motinos apdovanotos I-jo, II-jo ir III-jo laipsnio ordinais — "Motinos šlovė," o 302 daugiavaikės motinos apdovanotos "Motinystės" medaliu I-jo ir II-jo laipsnio.

Didesnė dalis apdovanotųjų motinų tarpe — kolūkių valstietės ir tarybinių ūkių darbininkės; jų tarpe Kalvarijos apskr. kolūkietės Eugenija Bernotienė ir Marija Vilčiauskienė, Vilkijos apskr. Kotryna Čalkienė, Zarasų apskr. Elena Trukanienė ir kitos, apdovanotos "Motinos šlovė" I laipsnio ordinu.

Respublikoje jau apdovanota 17,175 daugiavaikės motinos.

★

"Drobės" Racionalizatoriai

KAUNAS, geg. 12 d.—"Drobės" fabriko racionalizatoriai pateikė eilę rimtų pasiūlymų, kurie sėkmingai įgyvendinti.

Audimo cecho meistras K. Juzumas patobulino audimo staklių mušamąją svirtį, įvedė staklėse dvigubą siūlo gaudytoją, kuris žymiai sumažins peraudas audiniuose ir nieka-lą.

Jau įgyvendintas Juzumo ir Rutkausko bendromis jėgomis paruoštas racionalizatorinis pasiūlymas pervesti audimo stakles iš transmisijinės į naują pavarą, duodančią žymią elektros energijos ir dirbtuvių ekonomiją. Verpimo cecho meistras Kazys Gegeckas patobulino karšimo aparatus.

Vertingus patobulinimus šukuotų vilnų verpimo įrenginių srityje padarė brigadininkas Jonas Jurevičius.

Verpimo cecho vedėjas inžinierius Jonas Kamantauskas pasiūlė racionalų būdą dirbtuves siūti viela. Atstatymo cecho vedėjas Albertas Juozėnas techniškai patobulino medžiagų prosavimo mašiną, pritaikydamas greičių dėžę ir tuo duodamas galimybę prosyti įvairaus asortimento audinius. Montuotojų brigados brigadininkas Kazys Marcinėnas įveda kelis technikinius patobulinimus metmenų šlichtavimo mašinoje. Eilę rimtų racionalizatorinių pasiūlymų pateikė kiti fabriko darbininkai. **M. Mackėnas.**

KALVIO IGNOTO TEISYBĖ

3-21-50 —87—

APYSAKA

Parašė A. GUDAITIS—GUZEVIČIUS

(Tąsa)

5

Ui-ui-ui-ui!
Anta šakelės
Strazdo kojos prišalo!...

Ištisas tris dienas nesiliaudamas pūtė vakaris. Jis sustūmė nuo jūros purvinai pilkus debesų kamuolius, kurie raitėsi pažemiu ir sklaidėsi miglom, kiaurai perimančiom žmogų.

Naktį rinkdamiesi Obeliuose apylinkės dvarokai ir bežemiai keikė tą drėgmę ir miglas, kurios siautė Obelių ežero krantus, miestelio gatves, dvaro sodą ir trobesius. Į pilką išakijusi sniegą nuo obelų ir liepų šakų sunkiai krito vandens lašai. Staiga vakaris liovėsi, ir oras griežtai pasikeitė. Paryčiu nelauktai netikėtai užkirto šaltis, ir dar labiau sutirštėjusi, pieniškai balta ūkana apklojo žemę. Per tris žingsnius negalima buvo atskirti arklio nuo vežimo.

Susirinkę šturmuoti apskrities miesto, raudongvardiečiai šildėsi prie laužų, sukurtų tiesiog kelio viduryje. Pro miglą laužai silpnai švietė, lyg geltonai rausvos žarijos, rusenančios po pelenų danga. Jų linija, kaip žiburių virtinė, kėlėsi aukštyn iš pakalnės į miestelį.

Kalvio Ignoto žmonės įsitaisė prie vieno laužo: ir Čiobrys, ir Deksnys, ir Namiejūnas ,ir Jurgis, kaip visada, ir Petriukas.. Visiems gana įkyrėjo laukti. Neramusis Deksnys jau kelintą pasaką varo, o vis dar ligi aušros, atrodo, toli.

— Na, pasakysiu jum, papasakosiu, brač, dar apie kytrą mergą! — pasiėmęs pagaikšti, pasirausė anglyse, įsidėjo mažutę žarijėlę pypkėn ir nusispiovė. — Suvadino, sušaukė ponas darbinius dvaran. Tuoj iš ankstaus ryto kožnas po stirnakojį, po štirnakoji per pečius. "Va, sako, akmuo! Nulupt tam akmeniui skūrą! Kad man taip būtų, — akmuo nuluptas sau ,o skūrytė sau!..."

Petriukas žinojo, kas toliau: gudrioji baudžiauninko duktė pamoko žmones, ir ponas lieka apgautas.

Jis nebesiklausė Deksnio, tik sekė prikurtintą, lyg atitolusį kur, miestelio gyvenimą.

Šalo kas kartą vis smarkiau. Iš baltos pieniškos miglos plaukė nematomų žmonių balsai, žingsnių ir pavažų girgždėjimas sukietėjusio sniego plutoje. Tebetraukė naujos pastotės iš Kriaunų, Kamajų ir Svedasų. Atsargiai žengiančius migloje arklius už apinasrio traukė į pagriovį, arčiau prie tvorų abipus gatvės.

— Kur Rivkomas? — šaukia kažkas į pakibusią viršum laužo baltąją plėvę, tarsi nuo kranto į ežerą, ir iš kažin kur, lyg iš vandens, atplaukia priduses atsakymas:

— Unt kalna!

Surasti kryžgatvę ant kalno pagal laužus, — visai nesunkus daiktas, bet atvažiavusieji triukšmauja, tupinėja, šūkalioja. Ir jau nuo pat gaidžių žmonės aldo miestelyje, tarsi per didžiausią mugę.

Bet štai miglos pamažu ėmė skystėti. Praaušo. Patraukė vėjelis. Švystelėjo dangus ,tyras ir žalsvas, lyg ežeras pavasario giedroje. Kad ir lėtai, kad ir nenorom, bet auštant miglos ištirpo, o obelų šakos apkibo baltais šarmos žiedais, tarsi iš tikrųjų pačiame pavasario žydėjime. Viršum dantytos Stačiūnų miško skiauterės staiga nutvisko siaurutė auksinė saulės skiltelė, ir tuojau parausvėjo sniego nukloti priemiesčio laukai, krevos apšarmojusios daržų tvoros, sniegines paežeriu išsirikiavusių trobelių stogų kepurės, netgi balzganų dūmų kamuoliai, kurie, paskubomis kildami iš kaminų, smilko į žalsvą ir vaiskų, kaip ledo luitas, dangų, prarausvėjo ir medžiai visuose anos pusės soduose pasauliui, — bet kitame gatvės šone, — žiūrint prieš saulę, — kiekviena šakelė sumirgėjo, suribėjo, tarsi krištolo kevalu aptraukta... Pradedant nuo dvaro, visa paežerė — sodai ir sodai! Kai pavasaris sukrečia sodus kupliais žiedų garbiniais, nušvinta visas ežero vanduo, tarsi jame būtų žydinčios obelys nuskendę. Dėl to ir pramanytas ežeras Obelių ežeru, o miestukas, nusidriekęs šiauriniame to ežero krante, — Obeliais...

— Kad pult ,tai pult! Ko čia laukt?... Išlakstys jie tenai visi! Lauks, mat, grapas, iki išsimiegosma! Kad naktį pultum iš sykio, tai dar šiltą, pataluos, kaip paukščiuką, paimtum! — murma nepatenkintas Deksnys.

— Ko gi tu taip grapą įsikandai? Ką veiksi pagavęs? Ar už pinigus rodysi? — klausia Jurgis.

— Jam ne grapas rūpi! Jam — grapiukai pagaut: gizelių reikia, — pasijuokia Ignotas.

— Labai nesijuok! Manai, nepristatyč prie darbo? Brač, dirbtų čypdami —atsako Deksnys. — Aš gi rimtai šneku: gali ir išbėgiot tenai, kai pabaidysma!...

— Ajau! Dabar, sakyt, ir piemenys botagais niemčius išvytų! — paremia Jurgis.

— Ale ne, ne! Vokiečių špygom neužbadysčat! — pasipriešina pagyrūnams Čiobrys. — Ne!.. Čia ne Obeliai užimt! Rokiškis koks yra, toks, o dėlto miestas!.. O kad ius spirtis, tada kaip? Su botagais?... Žiūrėk, kad tik nebūtų, kaip mun pirmąsyk Petragrade!... Ėjom, ejom! Nieko nežinojom, o čia, — kad duos iš palėpės! Sėja kulkas, net žiežirbos pilas!.. Ir ką tu čia padirbsi?.. Žmonės virsta, gulas, kas kur gali, spraudžias... Aš tik inbrukau galvą už tokios akmeninės tumbės, o daugiau nebepareina, — tik galva! Manau: tegu, rodžiau, tam durnam paskuigaliui kliūva, ne ko tai razumnai galvai!..

Vyrai nusikvatoja.

— Taigi, po laiko gera kvatot!.. O tada gulėjau, kaip prisiūtas! Pakeliu galvą: jau žandarma lekia aukštyn kojom... O matrosai — ant paties kraigo!... "Vstavaj, podymaisia, rabočij narod!.." Na, kad jau vstavaj, tai paskėliau ir ašai!...

Vyrai vėl nusijuokia.

— Nesijuokit! Dar jum neprisiėjo! Aš sakau, kaip buvo! O iš kur man žabalam buvo žinot? Jūs gudrūs, apmokyti einat! Žinot, kur, kaip! O mane tada kas mokė? Kol pats po kulkom nepakliuvau, tai nieko ir neišmaniau! Aš, fronte būdamas, už carą galvos nenorėjau padėt... Paskum tik supratimas atsirado, kada pamačiau, kaip putiloviečiai puola! Pačioj panosėj perbėga, ir nepašauna jų! Po vieną, po du, iš to šono, iš kito! O tas sėja, sėja kulkas, ir nieko! O jie kad paskels šturmuot: tik priekin.ir priekin! Joks velnias neatlaikys, kad putiloviečiai puola! Viskas sklindžiom eina!..

Pagaliau Revkomo būstinės prieangy pasirodo raudona vėliava, apsiuvinėta sidabrinėmis juostelėmis. Pagirys, milicijos sekretorius, išsidabinęs ta iškilminga proga kariškais diržais, dviejų sargybinių lydimas, neša ją pro vežimus, derindamas žingsnį su palydovais. Ignotui prisimena pulkas!.. Tokia pat, sidabru išvedžiota žvaigždė su penkiais kampais ir apie ją užrašas: "Visų šalių proletarai, susijunkite!.."

Vėliava įremta priešakinio važio pirmagalyje, kur atsisėda Didžkus. Pasigirsta komanda: "Priekin", ir rogių virtinės sujuda Rokiškio link...

Obeliečių važiukas seka mokytoją.

Deksnys važnyčioja, kalvis sėdi šalia jo ant pasostės, o Petriukas, apžergęs kulkosvydį, — abiejų vyrų pakojyje.

Varaščinos kaime kolonos persiskiria: Kirstuko vedamos pastotės ir raiti dvarokai patraukia vieškeliu — tiesiai per Šileikius, o Didžkus su likusiais pasuka per Varaščiną į Palungę, beveik pro pat stotį.

Keldamiesi per siaurutę geležinkelio prevažą, Didžkaus valstiečiai dairosi. Deksnys taip pat pasidairo ir besteli botago galu stoties pusėn, sakydamas:

— Kažna, ką ten vokietis?

Kalvis nieko į tai neatsako.

Jokio vokiečių nerimavimo ženklo nematyti, ir Deksnys užkerta arkliui:

— Priekin!

Ties pirmomis Rokiškio priemiesčio trobomis Didžkus priešakiniame važyje pamoja iškėlęs ranką, ir kiekvienas vežėjas tuojau prideda botago. Arkliai eina šuoliu.

(Bus daugiau)

Mrs. Anna Hilkey guli Los Angeles miesto gatvėje laukdama ambulanso. Ji tapo ištrenkta iš savo mašinos jai susidūrus su kita. Atšilus orui, padaugėjus ant kelio mašinoms, vairuotojams reikia daugiau atsargumo, budrumo. To paties reikia ir pėstininkams— visuomet saugoti save, neatsidėti ant motoristų.

IŠ LIET. LITER. DR-JOS SUVAŽIAVIMO

Liet. Literatūros Draugijos jubiliejinis suvažiavimas, kuris įvyko liepos 1-2 dd., Richmond Hill, N. Y., buvo visapusiškai pasekmingas. Jame dalyvavo 102 delegatai. Pasveikinimais suplaukė apie $550.

Suvažiavimas buvo gyvas ir konstruktyvis pilnoj to žodžio prasmėj, nes jame dalyvavo, kalbėjo ir diskusavo draugijos reikalus visa eilė žymių žmonių. Jame dalyvavo pirmasis šios draugijos pirmininkas ir tėvas Leonas Prūseika, pirmasis draugijos iždininkas J. Dainius ir anksčiau buvę Centro Komiteto nariai Dr. Petrika ir K. Steponavičius. Suvažiavime dalyvavo amerikiečiams ir kanadiečiams brangūs ir mylimi žmonės, kaip kad Dr. J. J. Kaškiaučius, K. Abekienė — dainininkė, Stasys Jasilionis — poetas, ir daug kitų. Kanadiečius atstovavo J. Lesevičius iš Montrealo ir P. Gutauskas, torontietis.

Pirmoj sesijoj draugijos pirmininkas A. Bimba referato formoj, neužimdamas per daug laiko, brandžiai apibūdino draugijos veiklą, jos vargus ir atsiekimus nuo pat jos įsikūrimo iki šių dienų.

D. M. Šolomskas, LLD sekretorius, rūpestingai priruoštame raporte, tarpe kitko, atžymėjo, kad ši draugija jau išleido 56 skirtingas knygas, kurių tiražas siekia 275,000.

Kadangi abu raportai, kaip pirmininko, taip ir sekretoriaus, turi brangią istorinę reikšmę, todėl suvažiavimas išreiškė pageidavimą, kad jie būtų kokioj nors formoj ištisai atspausdinti. Todėl norintiems juos ištisai perskaityti, tikiu, bus proga vėliau.

Diskusijos ir Tarimai

Daug kalbėta ir diskusuota jaunimo klausimu, kuris daugumoje pasilieka neorganizuotas. Tarta būtinai dėti pastangas gauti daugiau jaunimo į šią draugiją. Centras pasižada jaunuolius aprūpinti anglų kalboje knygomis.

Moterys turi savąsias bėdas. Nors Moterų kuopos ir klubai daugumoje gražiai veikia, bet jie būtų dar veiklesni ir jų daugiau būtų, jei moterų veiklą būtų labiau centralizuota. Todėl buvo tarta, kad LLD Centras surastų būdą palaikyti bent dalinai apmokamą asmenį, kurio pareiga būtų organizuoti ir rūpintis vien moterų veikla.

Kalbėta žurnalo "Šviesos" reikalu. Buvo įvairių pasiūlymų, būtent, kad "Šviesą" suvienyti su Lietuvių Meno Sąjungos organu, kiti siūlė, kad "Šviesoje" įvesti anglišką ir moterų skyrius. Galutinai klausimą spręsti palikta Centro Komitetui.

Centro Komiteto pasiūlymas atžymėjimui jubiliejinių metų gauti 1,000 naujų narių vienbalsiai užgirtas. Delegatai pasižadėjo, sugrįžę į savąsias kolonijas, pasmarkinti naujų narių rekrutavimo darbą, kad obalsis gavimo 1,000 naujų narių būtų pilnai atsiektas.

Mokėjimas narinių duoklių nutarta pratęsti iki rugsėjo 30 dienos.

Suvažiavimas neapsiėjo be kritikų. Buvo iškelta, kad tam tikra narių dalis nelanko susirinkimų. Nekurie tampa alkoholio bei kitų nemoralybių aukomis. Buvo pagyrimų ir papeikimų senesnio amžiaus bečeriams. Vieni iš jų prirengia testamentus paskiriant savo turtą draugijoms bei laikraščiams, kiti dėl apsileidimo nesuspėja to padaryti.

Kadangi dabartiniu laiku yra didelis karo pavojus, todėl priimtos tam tikros rezoliucijos taikos išlaikymo klausimu. Taipgi liko įgaliotas suvažiavimo prezidiumas prašyti Amerikos Jungtinių Valstijų valdžios sustabdyti intervenciją Korėjoj .

Sveturgimių gynimo klausimu kalbėjo to komiteto atstovė Carol King. Priimta protesto rezoliucija prieš deportavimus pažangių sveturgimių žmonių, tai yra prieš Mundto bilių.

Tai tiek paviršutiniai iš suvažiavimo. **P. Gutauskas.**

Hartford, Conn.

Blogas Oras Pakenkė Laisvės Piknikui

Išvakarėse Laisvės pikniko padangė tamsėjo, o ant rytojaus, liepos 16 d., anksti rytę, gerokai lijo ir per visą mielą dieną žemai slenkanti juodi debesys sulaikė daugelį ir gana drąsių nuo kelionės į pirmąjį konektikiečių pikniką šį sezoną. Tačiau, drąsuoliai spaudos patrijotai vistiek atvyko iš arti ir iš labai toli, taip, kad piknikas įvyko, nors ir nedidžiausias, bet gyvas, linksmas ir našus.

Tolimų svečių matėsi net iš Floridos valstijos — Simanavičiai. Iš Nashua, N. H., Vilkauskas, rodos, su grupe. Iš Bostono Strauss ir gal kas daugiau su juom. Iš Worcesterio visa eilė žmonių buvo atvykę. Janulių šeima, Pilkauskų šeima, Kalakauskienė, Kižienė su savais jaunuoliais. Iš Norwoodo — Grybas su grupe, ir, pagaliau, J. Mažeika iš Chicagos, Vilnies personalo narys. Aišku, visų tolimesnių svečių nėra galima suminėti, nes ir paminėti buvo šiam rašėjui tik priduoti. Korespondentas buvo darbu užimtas. Iš artimos apylinkės, rodos, puikiai pasižymėjo New Haveno draugai. Jie atvyko bendrai, dideliu busu. Iš kitų kolonijų dalyvavo po menkesnę grupę.

Prieš patį pikniką jaustą, kad jei ne grasinantis lietus, šis spaudos piknikas būtų buvęs tikrai didelis.

Dainų programa buvo trumputėlė. Vienas Laisvės choras, vadovystėje Wilma Hollis, melodingai, gražiai tedainavo. Kadangi radosi atvykę netikėti svečiai iš Laisvės eprsonalo — A. Bimba su žmona ir D. M. Šolomskas su žmona, tai jiedu iškviesti nors trumpai pakalbėti apie ruošiamą ugnį trečiam pasauliniam karui. Kibirkštys naujam karui Korėjoje pradeda įžiebti didelę ugnį. Todėl tiedu kalbėtojai aukštai įvertina parašų rinkimą ant peticijų prieš karą ir prieš naudojimą atominės ir peklinės bombos. Žmonės dainų ir kalbų atydžiai išklausė ir dėl spaudos sumetė arti šimtinės. Pirm programos Laisvės patrijotai asmeniškai įteikė Bimbai ir Šolomskui po didesnę ir mažesnę, pagal išgalę, doną į dešimttūkstantinį Laisvės sustiprinimui fondą. (Bimba ir Šolomskas sakė, kad aukų ir prenumeratų gavo virš $300.)

Šiuo kartu vjsko neįmanoma apie pikniką atžymėti. Apie moterų stalą ir kas dovanas aplaikė, bei kitus sėkmingus darbus, susijusius su pikniku, tegalės tik komisija, viską sutvarkius, vėliau paskelbti spaudoje.

Tačiau kruopščiai komisijai, moterims ir vyrams, už pasidarbavimą ruošiant pikniką ir laike jo—didelis dėkui! Taipgi dėkui draugėms ir draugams, kurie duosniai prisidėjo su auka dėl moterų stalo—su maistu ar pinigiškai, sykiu ir tiems, kurie aukojo tiesiai spaudos reikalams!

★

Dabar konektikiečių laukia kitas darbas, tai suruošimas sekmingos DAINŲ DIENOS, įvyksiančios rugpiūčio 6 d., Lietuvių Darže, Waterburyje. Joje dalyvaus didelės meno spėkos, dainininkų ir šokėjų grupės — chorai iš Brooklyno, Newarko, Hartfordo ir Waterburio. Su ta diena artimai susirišęs dar kitas svarbus darbas, tai pasiuntimas studentų į atostoginę meno mokyklą, kuri įvyks rugpiūčio mėn. pradžioje, gražiame Olympia Parke. Dar galutinai nėra žinoma, kiek studentų yra nuskirta iš Connecticut valstijos miestų. Geistina, kad būtų daug, senimo ir jaunimo. Mokykla — tai eleksyras pagyvinimui judėjimo.

V. Dėdė.

Elizabeth, N. J.

Ryžtingai Atžymėta Gimtadienis

Liepos 16 dieną vietiniai ir tolimi svečiai garbingai atžymėjo Jurgio Kazlausko 65 metų sukaktuves.

Prie puošnaus valgiais ir gėrimais apkrauto stalo susirinko svečiai ir giminės, linkėdami geriausių pasekmių gyvenime sulaukusiam 65 metų Jurgiui Kazlauskui. Jo giminaitė M. Petkūnienė iš Worcester, Mass., savo kalboj nurodė, kad mes čia baliavodami neturime užmiršti ir visuomenės reikalų, ypač šio karo isterijos laiku. Ji savo kalboj pabrėžė, kad tikras mūsų gynėjas — tai mūsų pažangioji spauda.

Visiems svečiams pritariant, mūsų nuolatinė Laisvės patrijotė Milda Žukienė surinko Laisvės naudai 60 dolerių.

Po $10 aukavo draugai J A. Petkūnai iš Worcester, Mass., ir M. G. Kazlauskai.

Po $5—M. Stanelienė, Walter Domošaitis, Walter ir Milda Žukai ir J. A. Stanelis.

$3—D. K-tis, $4—Mr. & Mrs. XX ir $2 Ona Shultz, Elizabethietis.

Po $1: A. Savicki, Mickey, Mr. & Mrs. Y. G. Kazlauskas, Jr., ir Emil Kazlauskas, B. Krutienė, B. Makutėnienė.

Jubilijatas gavo gražų ir skoningą tortą nuo B. Krutienės ir įvairių dovanų nuo svečių ir giminių. Sakyta daug jausmingų kalbų ir anekdotų

Pačiam J. Kazlauskui linkiu būti taip jau tvirtam ir linksmam, kaip buvai ligi šiol, ir ilgai, ilgai darbuotis mūsų pažangiame judėjime. **D. K-tis.**

Tokio. Šiaurinės Korejos radijas paskelbė vardus visų 114 paimtų nelaisvėn amerikiečių kareivių ir oficierių, kurie pasirašė atsišaukimą, kad Jungtinės Valstijos ištrauktų savo kariuomenę iš Pietų Korejos.

Pažangus Lietuvi!

Tuojau Užsisakyk Poezijos Knygą

"PROŠVAISTĖS"

JONO KAŠKAIČIO

parinktinės poezijos leidinys

256 puslapių, kaina $1.00

Žinomas kaipo poetas, Jonas Kaškaitis yra dar plačiau žinomas kaipo Dr. Jonas Kaškiaučius, nuoširdus darbininkų mokytojas apie sveikatos reikalus.

Dr. Jonui J. Kaškiaučiui dabar sukako 65-ri metai amžiaus ir jau arti 50 metų, kai jis rašo poeziją. Tom progom, pagerbimui Dr. Kaškiaučiaus, Laisvė išleis jo poezijos knygą.

Prakilniai pagerbkime darbštųjį liaudies švietėją, brangųjį sveikatos patarėją - gydytoją ir žymųjį visuomenininką Dr. Joną J. Kaškiaučių.

Užsisakykime jo svarbų poezijos kurinį

"PROŠVAITĖS"

Kurie užsisakys šią knygą iki rugsėjo 1 dienos, tų vardai bus išspausdinti toje knygoje. Jie skaitysis išleidėjais to stambaus literatūrinio kūrinio. Tad pasirūpinkite, kad ir jūsų vardas būtų eilėje prisidėjusiųjų prie išleidimo.

Jei dar niekas nepakalbino jus užsisakyti tą knygą, tai tuojau patys prisiųskite dolerį ir užsisakykite knygą. Arba jūs galite pasekti Laisvėje pranešimuose, kada įvyksta pažangiųjų organizacijų susirinkimai jūsų mieste; nueikite į susirinkimą ir užsisakykite tą knygą per organizacijos sekretorių.

LAISVĖ

110-12 Atlantic Ave., Richmond Hill 19, N. Y.

Baltimore, Md.

Birželio mėnuo Baltimorėje, sumiesčionėjusių, z a-kristijų pelėsiais prakvipusių ir kryžiokų aistromis smilkstančių lietuvių tarpe praėjo fašizmo ir karo kurstymo ženkle. Lietuvių Salėje (Lithuanian Hall), Atletų Klube, ir įvairiose didesnio ir mažesnio kalibro karčiamose ėjo pasitarimai — girtų "dievo paukštelių" veikėjų išsišokimai, kurie baigdavosi "apsistumdymais." Veiklesnieji, b v ę šaunūs Hitlerio kariai ir saugumo uosliai, išvargę užsnūsdavo karčiamų išvietėse, nepatogiai padėję galvas ant pritaikintų kitiems tikslams sėdynių. Galimas daiktas, kad tuo būdu norėjo jaunimas, buvęs Smetonos Lietuvos žiedas, pasisemti stiprybės ar tautinės srovės.

Tūliems, dar gegužės 21 d., teko matyti "Aš esu Amerikietis" dienoje eiseną, kurioje dalyvavo ir kryžiokai; ypač būdingas buvo vienas — penimio išvaizdos ir raguočio pavarde, vaidinęs kolūkietį, kuriam per nuplyšusius drabužius veržėsi lašiniai. Šaligatviuos girdėjome vienos tautos žmones kalbant: Va, tai jie, iššudė mūsų tėvus ir gimines Lietuvoje!

Birželio 17 d., Lietuvių Salėje, buvo pasirodyta su J. Polubinsko - J. Žiemio drama: "Uždavinys." Čia J. Žiemis, Martyno Lūpomis, ryškiausiai nupasakojo, kaip jau 1939 metais buvo ruošiami provokatoriai ir liaudies išdavikai. Jau tada, ūkininko sūnus, bebaigęs studentas Martynas, gauna kaž iš kur "uždavinį" vykti Maskvon, arčiau susipažinti su bolševikais, kad ištyrus jų kovos metodus. Vėliau tas Martynas, jau Šarūnu vadinamas, susidėjęs su kitais banditais ir jų vadu tapęs, ryžtasi smogti liaudies kariuomenės nugaron, bet čia jis ir . . . žūna. Liaudies kario kulka taikli. Žuvo tik provokatorius Martynas. Tokių gi provokatorių ir liaudies išdavikų tūkstančiai, kurie pasipylė po platųjį pasaulį ir įvairiuose kontinentuose "uždavinius" vaidina.

Birželio 18 d., Lietuvių Salėje, buvo "gedulingas" minėjimas 1940 metų birželio dienų, tų dienų, kurios Lietuvoje amžiams sugriovė fašizmo ir modernios baudžiavos pinkles. Gal todėl nė kalbėtojų, nė klausytojų veiduose nepastebėta gedulo ženklų—vien sunki, nuobodi pareiga. Vyriausiu asmeniu minėjime, šalia dar dviejų pulkininkų, buvo pulkininkas Kazys Škirpa. Ilgai Škirpa dėstė savo diplomatijos aukštąjį pilotažą. Vargšas, šaukėsi ir dievo ir stebūklų, ir snaudžiančiai savo skystai auditorijai norėjo įrodyti, kad jis, dėdamasis 1940-1941 metais su Hitlerio štabais ir gestapininkais, — Lietuvą gelbėjo. Tai klausant, pritrūko kantrybės net vienam dipukui, kuris atsistojęs pasakė, kad tai seni plepalai, ir numojęs ranka išėjo. Gražus buvo isterijon įpuolęs dipukų pirmininkas Matas Brazauskas. Pristatytas auditorijai staliaus sūnumi — parodė savo fašistinius nagus ir uoslių policijoje išeitąjį stažą.

Nuo birželio 25 iki 30 dienos, — Baltimorėje seimavo SLA (Lietuvių Susivienijimas Amerikoje). Iš išrinktųjų 164 delegatų — dalyvavo tik 104, įskaitant ir Vykdomosios Tarybos (Komiteto) 10 narių. Suvažiavime pastebėtas beišsiveržiąs tautininkų diktatas. William Laukaitis ne visiems leido kalbėti, o ir leidęs, daugeliui kalbas "trumpino." SLA seime vyravo anglų kalba. Suvažiavimas vyko Lord Baltimore Hotelyje. B u v o ruošiami parengimai ir vaišės Lietuvių Salėje, bet čia rinkosi smulkesnės žuvys. Pats pirmininkas William Laukaitis tesiteikė atvykti tik birželio 29 dieną—koncertan, kur pečius suglaudęs su savo gyzeliu Juozu Tysliava, nuobodžiaudamas "gimdė" būsimos fašistinės Lietuvos santvarkos planus. Daugelis suvažiavusiųjų skirstėsi prislėgtoje nuotaikoje. Nepataisė nuotaikos ir birželio 26 dienos vakarą SLA pirmininko William Laukaičio ir ponios Laukaitienės suvažiavusiems atstovams suruoštas pokylis. SLA ritasi slidžiomis fašizmo vėžėmis ir pažangesniam jo nariui darosi koktu. **Liepsna.**

Chicago, Ill.

PATI VIENA ŠURINKO 1,200 PARAŠŲ

Mollie Lucas, jauna penkių pėdų aukščio, sverianti 90 svarų, gyvenanti Morgan Parke, jau surinko 1,200 parašų po Stockholmo taikos peticija. Ir ji dar nesirengia pasilsėti; sako, rinks iki vajaus pabaigos.

Ji neišžengia pro duris be peticijos rankoje. Važiuojant į darbą ji gauna parašų tarp važiuojančių pasažierių.

Pietų laiku ji į 15 minučių užpildę vieną peticijos blanką poilsio kambaryje. Sekmadieniais ji vaikščioja po parkus ir pasitikus bile žmogų prašo pasirašyti.

"Žmonės trokšta gauti teisingas informacijas," sako ji, "jie gerte geria faktus, ypač apie Korėją."

"Trumano intervencija Korejoj aiškiausiai parodo, iš kur grėsia trečiasis pasaulinis karas," sako Mollie Lucas.

"Žmonės manęs klausia, kaip aš galiu tiek veikti turėdama tris vaikus."

"Turėdama tris vaikus, kaip aš galėčiau stovėti nuošaliai ir neveikti už taiką?" atsako ji žmonėms.

★

Gen. Plechavičius

Dipukų "didysis ir labai gerbiamas" generolas Povilas Plechavičius, Smetonos armijos vyriausias komandierius, atsidūrė nekokioje padėtyje. Buvęs net 48 valandas Lietuvos diktatorius 1926 metais, šiandien mindžioja Chicagos gatves apžėlęs ir nesiprausęs.

Einu Halsted gatve vieną dieną ir sutinku tą "garsųjį" generolą. Tikrai nebūčiau pažines, nors paveiksle buvau ne kartą matęs. Sutikęs greit kitą lietuvį, klausiu, ar jau Madison Streeto gyventojai pradėjo kraustytis į mūsų apylinkę?

Užklaustasis man atsakė, kad tai esąs gen. Povilas Plechavičius.

Maniau, kad tik juokauja. Klausiu, kodėl jis nebesiprausia?

Žmogus nenoromis nusijuokė, nors, matyt, nepatenkintas mano klausimu.

Už kelių dienų skaitau laikraštyje, kaip likerio firmos vice-prezidentas Leavitt susidomėjo Plechavičiaus likimu, paskaitęs "Chicago Tribune," kaip lietuviškas generolas vaikščioja gatvėmis, ieškodamas darbo. Jis atvykęs į Jungtines Valstijas praėjusių metų spalio mėnesį kaipo dipukas, sako minėtoj žinioj.

Ir likerio firmos vice-prezidentas davęs vargšui Plechavičiui salesmano darbą.

Kaip sekasi jam tas darbas, sunku pasakyti. Tam Hitlerio agentui geriau tiktų koks "lengvesnis darbas." Juk dipukam (nekuriem) būtų didelė garbė, jei jų numylėtas generolas gaudytų "raudonuosius" deportavimui. Bet, matyt, ir šios šalies valdžia nenumato generole tam tinkamo gabumo. Ir vargšui Povilui, matyt, reikės "valgyti duoną iš prakaito savo." **Vincas.**

Suareštavo dėl Moterų

Walter Grabowski, maspethietis, tapo suareštuotas už tai, kad jis "baderiavęs" moteris Maurice parke, esančiame Maspethe.

Vėliausias šios gadynės streiklaužys—lėktuvas—atgabeno iš Jefferson City į St. Louis duonos sustreikavus to miesto unijistams duonos ir pyragų kepėjams. Tai dėjosi Missouri valstijoje, kur galima pasižymėti rodymu svietui savo dantų.

Easton, Pa.

Streikuoja 3,000 Darbininkų

Jau penkta savaitė kai streikuoja Ingersoll Rand Co. darbininkai. Šapos randasi antroj pusėj Delaware upės, Phillipsburg, N. J., ir West Easton, Pa. Iš viso darbininkų streikuoja trys tūkstančiai.

Darbininkai visas šapas pikietuoja ir stropiai daboja, kad nei vienas streiklaužys nei per jokią skylę nepralystų. Darbininkai organizuoti į dvi unijas — į U. E. Lokalą 451, kuris turi užsimokėjusių narių maž daug 1,800, ir į CIO Lokalą priklauso daugiau, kaip 600 narių. Raštinių - ofisų darbininkai ir kitoki pareigūnai neorganizuoti. Iš to atžvilgio vienybė ne kažin kokia.

Darbininkų uždarbiai ne kažin koki. Leiberiai gauna po $1.18 centų į valandą; kai kurie gauna šiokius tokius priedėčkus pavidale bonų, bet kiti nič-nieko negauna. Antros kategorijos darbininkai, neva mechanikai, gauna iki $1.50 per valandą.

Darbai sunkūs, dulkini, po stropia pareigūnų (formanų) priežiūra. Darbininkai reikalauja, kad kompanija sumokėtų už pereitus visus metus po 10 centų nuo kožnos valandos ir sutvarkytų senatvės pensiją. O nuo dabar, kad pakeltų mokestį po 5 centus į valandą. Kompanija sutinka pakelti tuos 5 centus, bet ji nesutinka sumokėt tuos užvilktus mokesčius po 10 centų nuo valandos, aiškindama, kad užstojo sunkūs laikai. Bet kas tiems pelnagrobiams galėtų tikėti?

Streikas tęsiasi iki pilno laimėjimo.

★

Pora vietinių dipukų pasiteiravo, ar jie galėtų eiti streiklaužiauti. Tai toki jūs dievo paukšteliai! Progresyves organizacijas pikietuoti jūs — "didvyriai," bet, kad pagerinus darbo sąlygas ir stojus į unijas — jūs zuikiški bailiai! Tiktai hitleriškas glušas, pakvaišėlis gali teirautis, ar jis galėtų eiti skebauti, organizuotą kūną-uniją žaloti. Tačiau sąmoningi dipukai piktinasi saviškių dipukų chuliganiškais darbais. Pavyzdžiui, kada jie pikietuoja ne tiktai progresyvių parengimus, bet ir piknikus, tai bene bus žiopliausias išradimas, koki istorijoj buvo.

V. J. Stankus.

Pašautas remiąs francūzus laikraštininkas Indo-Kinoj

Saigon, Indo-Kina. — Keli vyrai pavojingai pašovė Henri Bonvicinį, leidėją pritariančio f r ancūzam laikraščio Saigon Presse. Jie taipgi metė rankinę granatą į Bonvicinio automobilį.

Manoma, kad Demokratinės Vietnamo Respublikos patrijotai mojosi nudėt Bonvicinį, kaip Francijos karo rėmėją prieš respubliką.

Worcester, Mass

Numirė Jonas Kairaitis

Pirmadienį birželio 19 d., numirė Jonas Kairaitis, turėdamas 59 m., pažangus žmogus ir narys LLD ir Lietuvos Sūnų ir Dukterų Draugijos. Jonas paėjo iš Gižų parapijos, Suvalkų rėdybos.

Į Ameriką atvažiavo 1906 m., į Wilkes-Barre, Pa., bet ne po ilgo iš ten atvažiavo į Worcesterį ir išgyveno čia apie 40 metų. Buvo vedęs, bet jo moteris mirė jau gerokai metų atgal, o vaikų neturėjo, tai į laidotuves pribuvo jo sesers sūnus iš Pennsylvanijos ir palaidojo pagal savo norą — su bažnytinėmis apeigomis, nors pats Jonas buvo laisvų pažiūrų ir užėjus kalbai apie laidojimą man asmeniškai sakė, kad jis pasirūpins palaidojimu be kunigų pagalbos. Dar prie to pridėjo: "Aš buvau Lietuvoje zakristijonu, tai žinau, kaip kunigai mulkina žmones, patys netikėdami."

Dauguma jo draugų nebuvo prielankūs jo laidotuvėms prieš jo norą ir jose nedalyvavo. Todėl ir laidotuvės buvo labai mizernos — tik 8 automobiliai pusiau tušti lydėjo jį į kapus, o turėjo būti labai didelės laidotuvės, nes Jonas priešų neturėjo, o draugai jam buvo visi.

Jis dirbo už bartenderį Sūnų ir Dukterų svetainėje, darbininkų klube, ir buvo labai populiarus tarpe draugų.

Tai buvo labai savotiškas žmogus, kokį retai galima sutikti. Kalbėdavo jis iš lėto, bet niekas nematė jo supykusio ir negirdėjo ištariant kokį keiksmažodį. Tai didelė retenybė bartenderių amate.

Laidotuvių apeigomis rūpinosi mūsų mandagusis laidotuvių direktorius Carolf, kuris patarnauja labai gerai ir nebrangininkas, todėl ir populiarus lietuvių tarpe.

Bet visgi žmonės, kurie tikisi turėti laidotuvėse d a u g žmonių, nepatenkinti--ne kaip dėl žmogaus, bet jo laidotuvių vietos. Jo ta "koplyčia" iš lauko atrodo prastai, o viduje 3 kambariukai po 8x8, kuriuose atsisėsti gauna progos ne daugiau kaip po 10 žmonių. Laike išlydėjimo iš "koplyčios"—ir žiemos saltyj ir vasarą, jeigu pasitaiko lietus — žmonės turi stovėti gatvėj.

Yra čia dar du lietuviai graboriai, iš kurių pas vieną dar prasčiau, negu pas šį, o pas trečią biskutį panašu į laidotuvių namą. Sulyginus mūsų graborių vietas su kitų miestų lietuvių graborių vietomis, tai čia tikra ubagynė.

Jono Draugas.

Įžymūs amerikiečiai

(Tąsa nuo 1-mo pusl.)

Edwin Bjorkman, Asheville, N. C.
Dr. James A. Blaisdell, California
Judge Jane M. Bolin, New York
Dr. Ellis Bonime, New York
Millen Brand, Barto, Pennsylvania
Prof. Dorothy Brewster, New York
Dr. A. J. Carlson, Chicago
Rabbi Henry Cohen, Galves ton
Prof. Mabel L. Cummings, Mass.
Rev. John W. Darr, Jr., New York
Prof. John J. DeBoer, Illinois
Hon. Hugh DeLacy, Cleveland, Ohio
Rev. Dr. David de Sola Pool, N. Y
Nina C. Dexter, Clearwater, Fla.
Muriel Draper, New York
Dr. W. E. B. DuBois, New York
James H. Durkin, New York
Dr. Haven Emerson, New York
Prof. Henry Pratt Fairchild, N. Y
Prof. Wendell H. Furry, Mass.
Leo Gallagher, Los Angeles, Calif.
Dr. Christian Gauss, Princeton, N. J.
Ewart G. Guinier, New York
Uta Hagen, New York
Dashiell Hammett, New York
Dr. Georgia Harkness, Evanston, Ill
Pearl Hart, Chicago, Illinois
Rockwell Kent, Au Sable Forks
Carol King, New York
Joseph Kres, Cleveland, Ohio
Alfred Kreymborg, New York
Dr. Corliss Lamont, New York
Ray Lev, New York
Rev. Jack McMichael, New York
Dr. Alexander Meiklejohn, Calif.
Yehudi Menuhin, Alma, Calif.
Rt. Rev. Walter Mitchell, Calif.
Rt. Rev. Arthur W. Moulton, Utah
George B. Murphy, Jr., New York
Dr. John S. Nollen, Grinnell, Iowa
Hon. Stanley Nowak, Detroit, Mich
Rt. Rev. Edward L. Parsons, Calif.
Prof. Agnes F. Perkins, Wellesley
Dr. Charles A. Petioni, New York
Earl Robinson, Los Angeles, Calif.
Prof. Vida D. Scudder, Wellesley
William Jay Schieffelin, New York
Prof. F. L. Schuman, Massachusetts
Dr. Laila Skinner, Chicago, Ill.
William L. Standard, New York
Prof. Bernhard J. Stern, New York
Rev. Lester M. Suitt, Washington
Arthur Szyk, New Canaan, Conn.
Prof. Ellen B. Talbot, Massachusetts
Mary Church Terrell, Washington
Ted O Thackrey, New York
Judge Edward P. Totten, Minn.
Mary Van Kleeck, New York
Prof. Oswald Veblen, Princeton
Dr. Harry F. Ward, Palisades, N. J.
Prof. F. W. Weymouth, California
Prof. Henry N. Wieman, Oregon.

Jankiai matę rakietinius Sovietų lėktuvus Korejoj

Tokio. — Amerikiečiai pasakoja, jog pastebėjo kelis rusiškus rakietinius lėktuvus skraidant Korejos Liaudies Armijos pusėje. Tie lėktuvai skrenda 500 mylių per valandą ir galį vienu žygiu nulėkt 750 mylių.

Amerikiniai rakietiniai lėktuvai F-80 skrenda 10 mylių ar daugiau per minutę ir galį vienu pradėjimu nuskristi iki 500 mylių.

Šie jankių lėktuvai bombarduoja ir apšaudo Korejos liaudininkų kariuomenę ir jos įrengimus.

Anglų kunigas sako, vely komunizmas, negu karas

London. — Methodistų bažnyčios misijos vadovas, kun. Donald Soper pareiškė bažnytinei sueigai Bradforde, Anglijoj:

— Naujas pasaulinis karas butų toks baisus dalykas, jog aš geriau sutikčiau, kad komunizmas užvaldytų pasaulį, negu kad toks karas įvyktų.

Siūloma įvest karo žinių cenzūrą

Washington. — Demokratų senatorių vadas Scott Lucas ir republikonų vadas sen. Kenneth S. Wherry siūlė įvest bendrą karinių žinių cenzūrą.

Cenzūros planą jau pagamino karinių priemonių komisija ir įteikė prez. Trumanui.

Iki šiol buvo "laisva" cenzūra, kur žinių agentūros ir korespondentai aprėžia savo pranešimus, pagal iš anksto duodamus kariniukų patvarkymus.

Vengrai aukoja Korejos liaudininkų ligoninei

Budapest, Vengrija. — Vengrai Taikos Šalininkai aukoja ir renka aukas, už kurias bus įtaisyta karo lauko ligoninė Šiaurinės Korejos Liaudies Armijai.

Gaisriniai nuostoliai

New York. — Gaisrinių apdraudos kompanijų taryba surado, kad gaisrai įvairiose valstijose birželio mėnesį šiemet padarė 57 milionus, 116 tūkstančių dolerių nuostolių, tai yra daugiau negu bet kada birželyje per 21 pastaruosius metus.

Per šešis pirmuosius 1950 metų mėnesius gaisrai Jungtinėse Valstijose sunaikino viso 367 milionus, 117 tūkstančių dolerių nuosavybės.

Toronto, Canada

Gražiai Praėjo Slavų Kongresas

Pirmas Kanados Slavų Kongresas čia buvo labai sekmingas. Atidaryme Massey Hall birželio 29 dieną dalyvavo virš 2,000 asmenų. Kalbėtojai pasakė įspūdingas kalbas. Buvo graži koncertinė programa. Brolliškas delegatas iš Jungtinių Valstijų, Leo Kšicki, asmeniškai perdavė sveikinimus nuo Jungtinių Valstijų slavų. Nemalonu buvo tiktai tas, kad Kanados autoritetai neįsileido Rytų Europos slavų brolliškų delegatų.

Antroji sesija įvyko penktadienį, Ukrainų darbininkų svetainėj, 300 Bathurst. Dalyvavo 457 delegatai, jų tarpe 109 moterys ir 30 jaunimo delegatų. Popietinėj sesijoj buvo apdiskusuoti vyriausi raportai ir priimta rezoliucija, kurioj išdėstyti Kongreso uždaviniai, kaip tai, kova už taiką, prieš Kvebeko spynos įstatymą, prieš gabenimą Kanadon fašistinių clementų, ir tt.

Vakarinėj sesijoj išrinkta Kongreso nuolatinė valdyba iš 8 asmenų, su John Boychuk ir J. Boyd priešakyje.

Kongresas užsibaigė dideliu pikniku šeštadienį, kuriame dalyvavo apie 10.000 žmonių.

Vienu žodžiu, Kongresas buvo labai sekmingas. Beje, Kanados lietuviai turėjo brolišką delegatą.

Lietuvių Delegatas.

Įsipareigojimai Viršyti

TELŠIAI, birž. 2 d.— Telšių MTS aštuntoji traktorinė brigada, vadovaujama brigadininko Stasio Šapo, Tarybų Lietuvos dešimtmečio garbei įsipareigojo suarti 2,500 hektarų, vietoje 1,300 ha pagal planą. Brigada įsipareigojo taupyti degalus, gerai prižiūrėti traktorius ir tuo būdu sutaupyti valstybei 2,000 rublių remonto išlaidų.

V. Norgaila.

Tel. AV. 2-4026
DR. JOHN REPSHIS
(REPŠYS)
LIETUVIS GYDYTOJAS
Valandos: 2-4 ir 6-8
Nedėliomis ir šventadieniais: nuo 10 iki 12 ryto.
495 Columbia Rd.
DORCHESTER, MASS.

J. J. Kaškiaučius, M. D.
530 Summer Ave.
NEWARK 4, N. J.
HUmboldt 2-7964

Namų Savininkams

Mes namus taisome, pentiname iš lauko ir vidaus; taisom stogus, gatarus ir kaminus. Nesvarbu kaip toli ir kaip didelis ar mažas darbas. Reikale parašykite atvirutę arba telefonuokite:

John Petrus, 131 Pond St., Randolph, Mass. Tel. Ra 6-1177-J.

So. Bostono ofisas, 409 Broadway, Room 4, nuo 5-7 vakarais.

Matthew A. BUYUS
(Buyauskas)
LAIDOTUVIŲ DIREKTORIUS
426 Lafayette St.
Newark 5, N. J.
MArket 2-5172

MERCHANTVILLE, N. J.
SKILANDŽIAI!
SKILANDŽIAI!!
SKILANDŽIAI!!!
BEKAMPIO KRAUTUVĖJE
galite gauti lietuviškų Skilandžių, pagamintų Juozo Ragažinsko
Toliau gyvenantiems pasiunčiame krasa (paštu).
Telefonas Merch 8-1082
502 Chapel Ave., Merchantville, N. J.

CHARLES J. ROMAN
LAIDOTUVIŲ DIREKTORIUS

Liūdėsio valandoj kreipkitės prie manęs dieną ar naktį, greit suteiksime moderniską patarnavimą. Patogiai ir gražiai moderniškai įruošta mūsų šermeninė. Mūsų patarnavimu ir kainomis būsite patenkinti.
1113 Mt. Vernon St.
Philadelphia, Pa.
Tel. Poplar 4110

New Yorko ir Apielinkės Žinios

Prieškariniai lapeliai kariniuose fabrikuose

Hearsto spauda kelia didelį skandalą, kad tūluose Long Islando fabrikuose šiomis dienomis buvo paskleisti Niūjorko valstijos komunistų partijos lapeliai.

Lapeliai nukreipti prieš karą Korėjoje; juose raginami darbininkai kovoti už taiką, prieš invaziją į Korėją.

Lapelių, sako "Daily Mirror," daugiausiai buvo paskleista tuose fabrikuose, kurie gamina karinius reikmenis, pav., Sperry Gyroscope kompanijos fabrike, aGrden City, Republic Aircraft fabrikuose, Farmingdale, L. I., ir kitur.

Kai kur, sako "Mirror," lapeliai buvo sukišti į "paparkintus" automobilius, kuriais darbininkai atvyko darban, o kai kur lapeliai buvo sudėti į "lokerius," — šėpeles, į kurias darbininkai deda savo rūbus.

Girdi, kilo skandalas. Pašaukti valdiniai sekliai, kad jie gaudytų lapelių dalintojus. Įsakyta darbininkams pranešti, kai pamato, kas dalina lapelius. Dabar, sakoma, jau yra aišku, jog tuose fabrikuose yra dirbančių komunistų. Pašaukti talkon Amerikos Legiono viršininkai, kad jie padėtų gaudyti lapelių dalintojus.

Hearsto spauda, tačiau, nepaduoda lapelių turinio, o tik sako, kad po jais pasirašo: "New York State Committee, Communist Party, 35 E. 12th Street."

Nemažai lapelių, nukreiptų prieš karą Korėjoje, pasirodo ir Niūjorko miesto subvėse, taipgi busuose ir gatvėse.

Žydai jau surinko virš $30,000,000

Niūjorko United Jewish Appeal organizacija šiemet, kaip ir kitais metais, rinko aukas žydams padėti. Pranešama, kad jau yra surinkta virš $30,000,000.

Laivų statykla dirbs šešias dienas

Brooklyno laivų statykla (Shipyard) pradėjo dirbti 6 dienas per savaitę; taipgi bus samdoma daugiau darbininkų, mechanikų. Greitu laiku, manoma, bus dasamdyta dar 1,-200 darbininkų.

RADIO CITY MUSIC HALL

Teatrinė Tautos Vieta
Rockefeller Center

Nuo kūrėjo, drįstančio gamint judžius, kaip jie dar niekuomet pirmiau nebuvo gaminami, dabar ateina

Stanley Kramer's

THE MEN

su

MARLON BRANDO
TERESA WRIGHT

ir

45 vyrai iš Birmingham Veteranų Administracijos Ligoninės

MUSIC HALL SCENOJE

"TOWN TOPICS"

Paruošta Russell Markert'o su Rockettes, Corps de Ballet, Dainų Ansambliu ir Simfonijos Orkestru; diriguoja Raymond Paige.

Mirė Juozas Šimonis

Praeitą šeštadienį staigiai mirė Juozas Šimonis, brooklyniečių tarpe žinomas kaipo malonaus ir gero būdo lietuvis, sulaukęs apie 60 metų amžiaus. Palaidotas praeitą trečiadienį. Velionis buvo pirmojo karo veteranas, priklausė prie Brooklyno lietuvių legionierių posto. Kartais dirbdavo bartenderiu lietuvių užeigose. Seniau gyveno Philadelphijoj. Paliko šeimą,—žmoną ir suaugusius vaikus. Laidotuvėmis rūpinosi gerai žinomas laidotuvininkas Garšva. **Rep.**

"Apleisti" žmonės

Paaiški, kad gyventojų surašinėtojai Niūjorke nesurašė visų gyventojų. Kai kur ištisi apartmentnamiai, kuriuose gyvena po virš šimtą šeimų, buvo pražiūrėti — gyventojai nesurašyti.

Dabar daugelis tų, kurie nebuvo surašyti, atsišaukia ir reikalauja, kad jie būtų įrašyti į Dėdės Samo knygą.

Protestuoja prieš cenzūrą

Advokatas Golat, kuris gina šešius negrus, nekaltai laikomus Trentono kalėjime, šiomis dienomis paskelbė laišką, smerkiantį to kalėjimo vadovybę už tai, kad ji cenzūruoja tų šešių kalinių laiškus.

Kalėjimo viršininkas, be kitko, neįleidžia į kalėjimą tokio laikraščio, kaip "The Daily Compass," taipgi neįleidžia visos eilės istorinių knygų, vaizduojančių negrų praeitį ir dabartį Amerikoje.

FILMOS-TEATRAI

PIERRE MONTEUX DIRIGUOS

Liepos 23 dieną NBC Symphony Orkestrą diriguos žymus francūzas konduktorius, **Pierre Monteux**, vadovas San Francisco Simfonijos. Solistė bus Dorothy Maynor.

★

New York Paramount Teatre pradėta rodyti filma **"711 Ocean Drive."** Vaidyboje dalyvauja Edmond O'Brien, Joanne Dru, Otto Kruger, Barry Kelley ir kiti. Ši filma iškelia aikštėn gemblinimo sindikato darbelius.

★

Roxy Teatre pradėta rodyti filma **"Broken Arrow,"** dalyvaujant James Stewart ir kitiems žymiems aktoriams.

★

STADIUM KONCERTAI

Šiemet Guggenheimo Stadiumo koncertų sezonas pasibaigs anksčiau viena savaite nei pernai — jis baigsis su rugpiūčio 5 d.

Ligi tos dienos muzikos mėgėjai, tačiau, galės pasigerėti visa eile didžiulių talentų koncertuose, duodamuose Stadiume.

Liepos 22 d. vakare bus "A Night of Italian Opera," dalyvaujant Jan Peerce, Robert Weede, Salvatore Baccaloni ir Margaritai Zambrana, orkestro vadovas—Alfredo Antonini.

Liepos 24 d. orkestrui diriguos svečias Pierre Monteux; bus geras piano solistas, Andersen.

STADIUM KONCERTAI Amsterdam Ave. ir 138th St.

PIERRE MONTEUX, konduktorius

Pirm. liep. 24: Stell Andersen, pianistas, **Beethoven "Emperor"**
Antr. Liep. 25: Orkestrinė: **Berlioz, Chausson, Respighi**
Treč. Liep. 26: Naoum Blinder, smuikininkas, **Brahms Concerto**
Šešt. Liep. 29: Robert Stolz, vad., **"A Night in Vienna"**

* * *

Šešt. Liep. 29: Robert Stolz, vad., **"A Night in Viena"**
10,000 VIETŲ NUO 30c * * * **Tel.: AD 4-5800**

Turėjo atostogas

Geras laisviečių bičiulis Mike Ramoška, vienas iš sportiškiausių brooklyniečių, šią savaitę turėjo atostogas New Jersey valstijoj. Maikis sunkiai dirba ilgas valandas, girdydamas trokštančius kadaise buvusioj jo paties ir Norvaišienės užeigoj ant Union Ave., arti Grand St. Jam vakacijos buvo pelnytai reikalingos, kad ir toliau galėtų visus gerai aptarnauti. O tame jis yra ekspertas. Be to, jis ne vieną reikale yra broliškai pagelbėjęs. **R.**

Sugrąžino į butą

Manhattanville rajono Nuomuotojų Tarybos nariai sugrąžino atgal į butą šerifo išmestus gatvėn bedarbio Angel L. Santiago baldus.

Santiagas — bedarbis, o jo žmona serga. Šerifas buvo išmetęs iš buto baldus ir viską kitką, tačiau kaimynai, susirinkę į grupę, nutarė visa tai sugrąžinti ir sugrąžino.

15-ka asmenų nepasirodė

Pračjusį trečiadienį neatsiliepė 15-ka jaunų vyrų, šaukiamų į kariuomenę. Manoma, kad jie neatsiliepė dėl to, kad jie dabar yra jau vedę, o vedusių vyrų šiuo metu naujokais neima.

Bet, jeigu jie nėra vedę ir nepasirodė, tai, sakoma, jų vardai bus paduoti FBI, kad juos sugaudytų.

Streikuoja Sunkvežimių vairuotojai

Išėjo streikan virš 1,000 Niūjorko miesto sunkvežimių vairuotojų, priklausančių 282 lokalui (Amerikos Darbo Federacijos). Tai vairuotojai, kurie pristato statomiems namams žvyrų ir kitką, kurie išvežioja iškasamas žemes iš tų vietų, kur statomi nauji namai.

Spėjama, jei šis streikas ilgiau pasitęs, tai naujų namų statyba žymiai nukentės, nes streikuojantieji draiveriai pristatydavo naujiems namams statyti ir plytas ir cementą.

Streikininkai reikalauja pakelti jiems algas, bet kompanijos atsisako.

Bus daugiau žmonių suimta

Niūjorkiškis dienraštis "The Daily Compass" spėja, jog neužilgo būsią daugiau suimta-suareštuota "svetimai valstybei" šnipinėjime įtartinų žmonių.

Šiuo metu suimti ir laikomi kalėjime yra sekami asmenys: Julius Rosenberg, jo švogeris David Greenglass, Harry Gold ir Alfred Dean Slack.

Rosenbergo advokatas reikalauja, kad juo greičiau būtų sprendžiama jo klijento byla, nes, pasak advokato, jis nesibijos atsistoti ir pažiūrėti į veidą tiems, kurie jį įskundė.

Nusižudė bedarbis

Domingo Velez, 58 metų amžiaus bedarbis, pasiuntė pas savo sūnų vaikiuką su raštelių, kad jis, Velez, žudysis. Kai sūnus askubėjo pas tėvą (225 E. 103rd St., Manhattane), jau rado jį negyvą: nusišovė revolveriu.

Be to, kad Velez buvo bedarbis, jo sveikata labai šlubavo.

Ten vyks daug automobilių

Civil Rights Kongreso sekretorius William L. Patterson paskelbė, jog šiomis dienomis į Jacksoną (Mississippi) išvyks niūjorkiškė delegacija. Apie tą patį laiką, sako jis, išvyks delegacijos ir iš kitų miestų: Naujosios Anglijos, Chicagos, Kalifornijos.

Delegacijos suvyks Jackson mieste antradienį ir kreipsis pas gubernatorių Fielding Wright, taipgi vyriausįjį Mississippi valstijos teisėją, reikalaudamos, kad būtų nežudytas negkas karo veteranas Willie McGee.

Kaip žinia, šis negras tapo nusmerktas mirti ir jis ruošiamasi nužudyti liepos 27-tą dieną. Willie McGee apkaltintas baltos moters išprievartavime; policija iš jo prispažinimą išgavo kankinimu.

Beje, William Patterson reikalauja federalinės valdžios pareigūnų, kad jie užtikrintų delegacijoms saugumą, kad neprileistų banditams delegaciją užpulti ir terorizuoti.

Darys naujus bandymus

Sanitarumo komisijonierius Mulrain skelbia, kad pradedant su š. m. rugpiūčio mėn. 1 dieną, tam tikruose Manhattano rajonuose bus pravestos naujos taisyklės, pagal kurias automobilių savininkams bus leista pastatyti ("parkinti") savo automobilius.

Pietrytinėje Manhattano dalyje visoje eilėje gatvių nebus galima statyti automobilių abiejuose šonuose. Tuo būdu bus siekiamasi surasti būdus, kaip lengviau apšvarinti gatves.

Dabar, kai automobiliai sustatomi iš abiejų gatvių šonų, gatvių valytojams yra tiesiog nebejmanoma "apčystyti" gatves.

Išvyksta atostogoms

Savaitei atostogų į buvusio populiaraus brooklyniečio Vinco Skuodžio ūkį, Hudson, N. Y., šiandien išvyksta dail. Feiferis su šeima ir Laisvės spaustuvės darbininkas Venta su šeima.

Malonaus poilsio! **V.**

REIKALAVIMAI

REIKALAVIMAI

Reikalingas vyras ar moteris dirbti prie baro arba virtuvėje. Dėl daugiau informacijų kreipkitės: 426 So. 5th St., Brooklyn, N. Y. (138-140)

Merginos ar moteries, daliai laiko arba pilnam. Lengvai išmokti darbas. Patyrimas nereikalingas. Gera alga. Nuolatinis darbas. Kreipkitės pas: Joseph Martin, 52 Stagg St., Brooklyn, N. Y. EVergreen 7-3281. (138)

Real Estate

Parsiduoda Namas East New Yorke. Visi aukštai tušti. Dviejų šeimynų, 11 kambarių, su vana, mūrinis namas. Prekė $6250. Reikalaujama pinigais $2000.

Trijų šeimynų, 17 kambarių su vana, mūrinis namas. $6500.

Richmond Hill. — Dviejų šeimynų, 11 kambarių namas. Aliejinė šiluma: Yra garadžiai, namas atskiras. 35x100. $11,500.

Mes turime visokių namų visose vietose. Taipgi ir naujų namų.

B. ZINIS, REpublic 9-1506.
(136-138)

Dr. A. Petrika

DANTŲ GYDYTOJAS

221 South 4th Street

BROOKLYN, N. Y.
Tel. EVergreen 7-6868

Valandos:

9—12 ryte; 1—8 vakare

Penktadieniais uždaryta

Sunkiai sužeistas William Lasky

Mums praneša iš Brooktondale, N. Y., kad ten, ant farmos, šieną begrėbiant, tapo labai pavojingai sužeistas **William Lasky,** Laisvės skaitytojas, farmerys. Jis grėbė arkline mašina šieną; mašina kaž kaip sugedo ir arkliai pasileido bėgti, vilkdami Laskį su savim. Šitaip vilko jį per kokią 200 jardų.

Laskis tapo sunkiai sužeistas, yra gydytojo priežiūroje. Tai įvyko š. m. liepos 10 dieną, ryte.

Mes linkime laisviečiui Laskiui greit ir pasekmingai pasveikti.

Ragina majorą įsikišti

Metropolitan Life Insurance kompanija ryžtasi išmesti iš savo namų (Stuyvesant Town) 38 nuomininkus už tai, kad jie stoja, kad į šiuos namus būtų įsileidžiami gyventi negrai.

Žmonės reikalauja, kad į šį reikalą įsikištų miesto valdžia, ypatingai majoras O'Dwyeris, ir kad ji sudraustų Metropolitan kompanijos valdovus dėl jų tokio pasiryžimo.

PRANEŠIMAS

C. BROOKLYN, N. Y.

LDS 46 kp. mitingas įvyks trečiadienį, liepos 26 d., 7:30 val. vak. Lietuvių Neprigulmingo Klubo name, 269 Front St. Visi nariai būkite, bus raportas iš LDS atsibuvusio seimo ir kiti kp. reikalai aptarti.—Kp. sekr. (138-39)

GERIAUSIS

INSURANCE

IR

REAL ESTATE

Patarnavimas pas

ORMAN & MICHELSON

111-15 JAMAICA AVE.
Richmond Hill 18, N. Y.

Telefonai:
VIrginia 9-0842 ir
VIrginia 7-4111

TONY'S

UP-TO-DATE
BARBER SHOP
ANTANAS LEIMONAS
Savininkas
306 UNION AVENUE
Gerai Patyrę Barberiai

PEIST LANE DRUGS, Inc.

405 So. 4th Street
Cor. Hewes St.
Brooklyn, N. Y.

Visoki vaistai, kosmetikai, kūdikiam reikmenys, įvairūs daikteliai, ligonių kambariui reikmenys — už griežtai žemas kainas.

Receptų Specialistai:
MAX PEIST, Ph. G.,
EDWIN LANE, PH. G.
Tel. EV. 7-6233

EGZAMINUOJAM AKIS
RAŠOME RECEPTUS
DAROME IR PRITAIKOME AKINIUS

Drs. Stenger & Stenger
Optometrists
394-398 BROADWAY
BROOKLYN, N. Y.
Tel. ST. 2-8342

Spellmanas prakeikė

Kardinolas Spellmanas dar kartą prakeikė komunistus. Jis tai atliko bažnyčioje, minint 100 metų Niūjorko Arkivyskupijos gyvavimą.

Kardinolas kalbėjo bažnyčioje esant 14-kai vyskupų, 20 prelatų, 300 kunigų, 70-čiai broliukų, 500 minyškų ir kitų rinktinių svečių.

Fitzgerald smerkia Ne-amerikinį komitetą

United Electrical, Radio and Machine Workers unijos prezidentas Albert J. Fitzgerald išleido aštrų pasmerkimą Neamerikiniam komitetui, kuris siekiasi pulti kai kuriuos šios unijos vadovus, nusipelniusius darbininkams.

Neamerikinis komitetas, kaip žinia, ruošiasi reikalauti, kad Kongresas nutartų duoti teisman "už Kongreso paniekinimą" James J. Matles ir Julių Emspak; pirmasis yra minėtos unijos organizacinis direktorius, o antrasis — generalinis sekretorius.

Fitzgerald skelbia, jog šis Neamerikinio komiteto pasimojimas yra atliekamas su stambiosiomis korporacijomis, trokštančiomis pasmaugti darbininkų judėjimą.

Komitetui, besirūpinančiam bankietu

Antradienį, liepos 25 d., šaukiamas **viesų** (o ne tik valdybos narių, kaip buvo vakarykščiame Laisvės numeryj pažymėta) Dr. J. J. Kaškiaučiui bankieto rengimo komiteto narių susirinkimas. Vieta: Lietuvių Kultūros Centras, laikas: 7:30 val. vak.

Prašau visus komiteto narius būti. **Sekretorė.**

Keturi Nacionalės Gvardijos vienetai Queens'ėje bus pašaukti tarnybon, sako kai kurie pranešimai.

EDDY'S

BAR & GRILL

Edw. Pavilonis, sav.

Viskas nauja, viskas gražu tikką atidarytoje Edw. Pavilonio vietoje. Tai yra buvusioje Givio vietoje:

459 GRAND STREET
Brooklyn, N. Y.

Visokie gėrimai, šviežūs valgiai, gražiai priima svečius.
Atskiras kambarys grupėm.

TELEVISION Telefonas **EV. 4-8698**

JOSEPH BALTAITIS

BAR & GRILL

518 Grand Street, Brooklyn, N. Y.

Geri Valgiai laukia jūsų visada
DEGTINĖS, VYNAI IR ALUS
Atskiras Kambarys Grupėms ir Šeimoms

Telefonas
EVergreen 4-9407 **TELEVISION**
SHUFFLE BOARD

REPUBLIC BAR & GRILL

Savininkas

IGNAS SUTKUS

Patogi vieta pasišnekučiuoti, užkąsti ir pagaliau burnelę išmesti, sulig savo skonio pasirinkto

LIKERIO, VYNO ar ALAUS

Pas Igną Sutkų visada rasi sau pažįstamų

492 Grand Street, Brooklyn, N. Y.

Kampas Union Ave. ir Hooper Street.

TELEVISION Telefonas **EVergreen 4-8969**

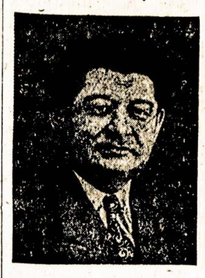

Petras Kapiskas

PALAIKO

Bar & Grill

DEGTINĖS, VYNAI
IR ALUS

32 TEN EYCK STREET
Brooklyn, N. Y.

Telefonas: EVergreen 4-8174

TELEPHONE
STAGG 2-5043

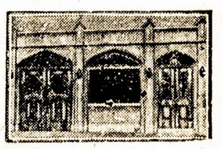

RES. TEL.
HY. 7-3631

MATTHEW P. BALLAS

BIELIAUSKAS, LAISNIUOTAS GRABORIUS
FUNERAL HOME
ALBERT J. BALTON-BALTRŪNAS, Manager
(Laisniuotas Balsamuotojas)

Liūdėsio valandoje kreipkitės pas mus
Patarnavimas bus užtikrintas ir už prieinamą kainą
Puikiai Įrengtos Dvi Koplyčios, Duodamos Mylimiems Pašarvoti Dovanai
660 GRAND STREET, BROOKLYN, N. Y.