Darbo Žmonių Dienraštis
Kaina $7.00 Metams
Queens Apskrity $8.00
Užsieniuose $9.00
Vienas numeris 5 c.
PRICE 5c A COPY.

LAISVĖ

THE LITHUANIAN DAILY

LAISVĖ—LIBERTY
The Only Lithuanian Daily in the Eastern States
110-12 ATLANTIC AVE., Richmond Hill 19, N. Y.
Tel. VIrginia 9-1827-1828.

Nr. 66 ★★★ Richmond Hill 19,N. Y., Trečiad., Balandžio-April 4, 1951 ★★★ Metai 41-mieji. Dienraščio 33-tieji.

Kvislai

Patarimas valstybės sekretoriui.
Be galvos planas.
Tautinė žaizda.
Nepasitikėjimas.
Gal nieko nebepaliks.
Rašo A. BIMBA

Mūsų valstybės sekretorius Dean Acheson neišeis iš klaidų, jeigu jis nepasikvies savo patarėju nors vieno lietuviško kunigo. Nors jis mano, kad jis komunizmą kovoti yra didelis specialistas, bet jis nežino, kad jam dar daug ko trūksta.

Štai ir dabar visų trijų Amerikų respublikų konvencijoje jis patiekė karštą rezoliuciją dėl vienybės prieš komunizmą, bet pamiršo persergėti mūsų lotyniškuosius brolius, kad juos tie nelabieji komunistai rengiasi gražiai sudoroti.

Kunigų Draugas sako: "Dean Acheson turėtų įspėti pietiečius, kad jų kraštuose komunistų agentai yra lizdus susisukę ir plačiu mastu veda propagandą."

Iki šiol, matote, tos kunigiškos tiesos nežinojo ne tik Argentinos diktatorius Peronas, bet ir mūsų sekretorius Achesonas.

—:—

Man jau tikrai gaila prof. K. Pakšto likimo. Visi jo patys "išmintingiausi" planai pasirodė be galvų. Niekas jau nebekalba apie jo planą Lietuvą iškraustyti į Afriką. Taip pat jis pripažįsta, kad jo planas apie "Baltosgandijos regioną" buvo tik baliūnas, pratrūkęs pirma, negu pasikėlė nuo žemės.

Dabar jis nusprendė suvienyti visą "vidurinę Europą." Jau turįs Pittsburghe tam reikalui ir "tarptautinį klubą."

Pittsburgho klubas suvienys Europą! Aišku, kad ir iš šių pelų tiek tebus grūdų, kiek buvo iš anųjų pirmųjų profesoriaus kvailų planų.

—:—

Mes turime 35 milijonus pramoninių darbininkų. Iš jų, sakoma, du milijonai yra alkoholikų. Jie geria per daug. Pusė jų turi šeimas. Nukenčia žmonos ir vaikai. Didelis nuostolis visiems.

Bet kiek alkoholikų yra tarpe aukštųjų klasių žmonių? Negali būti jokios abejonės, jog ponijoje girtuoklių procentas daug didesnis.

Tasai per didelis gėrimas ypatingai kenkia senyviems žmonėms. Jau seniai pastebėta, kad ne vienas ir pažangus, šiaip susipratęs žmogus savo gyvenimo žvakę sušilęs degina iš abiejų galų.

—:—

Naujoji Kinija nepasitikinti Tarptautiniu Raudonuoju Kryžiumi. Ji nesutinkanti įsileisti R. Kryžiaus žmonių tvarkyti pašalpą karo nelaisviams.

Bet taip pat tas Raudonasis Kryžius nepasitiki Kinijos Raudonuoju Kryžiumi. Nepasitikėjimas iš abiejų pusių lygus.

Generolo MacArthuro pareiškimas, kad mūsų ginklai sumaltų Kiniją, jeigu tik mes juos paleistumėme darban, kinuose pasitikėjimo amerikiečiais nepadidins.

—:—

Visus mus smaugia infliacija. Už doleri nieko nebegalima nusipirkti. Už visą dešimtinę maistą galima parsinešti vienoj kišenėje!

Prezidentas Trumanas irgi susirūpinęs. Kad sulaikyti mus nuo pirkimo ir, aišku, persivalgymo, prezidentas nori atimti iš mūs dolerius, vietoje sumažinti kainas. Mes verkiame, kad nebegalime nusipirkti tai, ko reikia, bet jis mano, kad mes dar per daug perkame, už tai doleris atpinga.

Dabar prezidentui talkon ateina Senato ekonominė komisija. Ji sako, kad taksai vėl turi būti tuojau pakelti. Ypatingai reikią pakelti tuos taksus, kurie atimami iš mūsų algų.

Jeigu taip ilgai tęsis, tai neužilgo valdžia viską pasiims, o mums nieko nebepaliks. O dar jeigu MacArthur sugalvotų visą Kiniją paversti antrąja Korėja, ne tik su duona, bet ir su rūbais daugeliui reikėtų visiškai atsisveikinti.

SENATAS PARĖMĖ TIK 4 DIVIZIJŲ SIUNTIMĄ Į VAKARŲ EUROPĄ

Reikalauja Kongreso užgyrimo tolesniam jankių siuntimui ten

Washington. — Senatas 49 balsais prieš 43 parėmė prez. Trumano planą greitai pasiųsti keturias kariuomenės divizijas į vakarų Europą, bet sykiu padarė pataisymą, kuris sako:

—Prezidentas privalo nesiųsti Europon daugiau amerikinės kariuomenės be viso Kongreso užgyrimo.

Šis pataisymas buvo perduotas Senatui perbalsuoti antradienį.

Trumanas kartojo, kad jis turi teisę be Kongreso užgyrimo siųsti užsienin tiek kariuomenės, kiek pats matys reikalinga.

Amerikinės respublikos žada išvien laikytis

Washington. — Visų amerikinių respublikų užsieninių ministrų konferencija priėmė rezoliuciją, pasižadant išvien laikytis prieš "užpuolimą iš tarptautinio komunizmo pusės."

Ši rezoliucija, tačiaus, nutyli apie Jungtinių Valstijų reikalavimą siųsti Lotynų Amerikos armijas Korėjon ar kitur užsienin.

Konferencijoje dalyvauja užsieniniai ministrai Jungtinių Valstijų ir 20 Pietinės ir Vidurinės Amerikos respublikų.

Paryžiaus važiuotės streikieriai laimėjo

Paryžius. — Valdžia sutiko pakelti algą požeminių geležinkelių konduktoriams ir miestinių busų vairuotojams po 12 ir pusę procento valandai. Todėl grįžta darban 34,000 važiuotės darbininkų, kurie streikavo per 18 dienų.

Pažangioji unija už nepiliečių teises

New York, N. Y. — Amerikinis Sveturgimiams Ginti Komitetas praneša, kad pažangiosios United Electrical Workers unijos vykdomoji taryba pasiuntė prezidentui Trumanui prašymą, kad jis sulaikytų deportavimą nepiliečių. Tūkstančiam nepiliečių grumojama McCarran įstatymu.

Be to, nepiliečių šeimos organizuojasi nuvežti Washingtonan su parašais peticijas ir jas įteikti prokurorui McGrath, senatoriams ir kitiems aukštiems pareigūnams prieš deportacijas nepiliečių.

Demonstravo Madrido studentai; juos puolė fašistų policija

Madrid, Ispanija. — Daugiau kaip 3,000 studentų demonstravo prieš važinėjimo pabranginimą gatvekariais Madride, Ispanijos sostinėje. Studentai bandė maršuoti prie miesto valdybos rūmų, reikalaudami sugrąžint senąją važinėjimo kainą. Fašistinė policija blaškė studentus; kelis sužeidė ir kai kuriuos areštavo.

Didmiesčio Barcelonos gyventojai, neseniai urmu demonstruodami, privertė valdžią atšaukti kainų pakėlimą už važinėjimą gatvekariais. Paskui Barcelonoje įvyko audringas visuotinas streikas prieš išpūstas maisto ir kitų dalykų kainas.

Hong Kong. — Pranešama, jog Kantone, Kinijoj, tapo sušaudyta 30 Čiang Kai-šeko kinų tautininkų šnipų ir sabotažninkų.

Tęsiasi iraniečių streikas prieš anglų žibalo bizį

Teheran, Iran.—Tęsiasi streikas prieš anglų žibalo kompaniją Irane. Valdžia paskyrė ministrų komitetą streikieriams taikyti su samdytojais.

Įvestas karo stovis prieš streikierius, bet jie dar nenumalšinti; padėtis tebėra įtempta, kaip teigia amerikiniai korespondentai.

Valdžia areštuoja demonstrantus, reikalaujančius suvalstybinti anglų žibalo pramonę, nepaisant, kad Irano seimas taip nutarė.

Karininkai taip pat suėmė du Taikos Šalininkų vadus, Mustafą Lankaranį ir Madžidą Ghaffarį.

Mirė "nezależninkų" vyskupas J. Jasinskis

Buffalo, N. Y. — Mirė suvalkietis lietuvis "nezależninkų" vyskupas Jonas Z. Jasinskis, 62 metų amžiaus. Jis buvo galva nepriklausomingos lenkų tautinės bažnyčios Buffalo-Pittsburgho vyskupijoje.

ORAS. — Giedra ir vidutiniai šilta.

JUBILIEJINIS LAISVĖS VAJUS

SUKELTA $2,502; DAR REIKIA $7,498

Šį kartą Philadelphijos, Clevelando ir Detroito lietuviai gražiai parėmė savo dienraštį. Philadelphijoj progresyviai lietuviai turėjo susirinkimą dienraščio reikalais ir veik $100 sukėlė. Sekamai gauta Laisvės jubiliejaus fondan aukų:

J. N. Simans, Cleveland, O. (pelnas nuo parengimo)	**$35.00**
Danna ir Jonas Daukai, Detroit, Mich. (auka minint Julijos metinę mirties sukaktį)	**25.00**
Aleksa Valančius, Philadelphia, Pa.	**25.00**
D. Mitchell, Brooklyn, N. Y.	**20.00**
Ona Krasnickienė, So. Coventry, Conn.	**10.00**
J. Stasiukaitis, Philadelphia, Pa.	**10.00**
A. Lipčiai, Eddystone, Pa.	**10.00**
Philadelphietis, Philadelphia, Pa.	**5.00**
R. Merkys, Philadelphia, Pa.	**5.00**
A. J. Smitas, Philadelphia, Pa.	**5.00**
Franas ir Marijona Krungliai Woodhaven, N. Y.	**5.00**
J. Rutkus, Philadelphia, Pa.	**5.00**
K. A. Žilinskas, Philadelphia, Pa.	**5.00**
Wm. Patten, Gloucester Heights, N. J.	**5.00**
Antanas Lakitskas, Coaldale, Pa.	**5.00**
J. Šukaitis, Woodhaven, N. Y.	**5.00**
A. Baniulis, Mahanoy City, Pa.	**3.00**
F. Navardauskas, Philadelphia, Pa.	**3.00**
Jonas ir Marijona Rainiai, Philadelphia, Pa.	**3.00**
Ed. Cerpen, Luther, Mich.	**3.00**

(Tąsa 4-tame puslapy)

90 PROCENTŲ ISPANIJOS ŽMONIŲ YRA ALKANI

Madrid, Ispanija. — 90 procentų Ispanijos gyventojų yra alkani,—rašo New Yorko Times korespondentas Sam P. Brewer.— Bet jie mato, kad saujelė didžiūnu turi viską, ką tik pinigai gali nupirkti; ir žmonės žino, kaip plačiai paplitus suktybė. Taigi jie ir bruzda.

Kur diktatorius Franko stovėjo ant specialiai išmūryto jam pastolo, stebėdamas savo armijos paradą pereitą rudenį, tai už mylios nuo tos vietos darbininkai ir jų šeimos gyvena žemės urvuose, nes jie neturi už ką kambarių pasisamdyti, sako korespondentas. Tuo tarpu sostinėje Madride statoma nauji milžiniški rūmai valdžios raštinėms ir puošnūs apartmentai.

URVŲ GYVENTOJAI

New Yorko World Telegram, pasiremiant United ir Associated Press pranešimais, rašo:

Franko valdomoj Ispanijoj visur didėja apmaudas prieš brangenybę. Dėl to neseniai įvyko visuotinas streikas (Barcelonoj ir apylinkėj) ir vietiniai darbininkų subruzdimai kitur.

Maistas ir kiti gyvenimo reikmenų nuo 1939 metų iki šiol pabrango 710 procentų; tuo tarpu darbininkų algos pakilo tik apie 350 procentų.

Vėliausios Žinios

New York. — Staiga mirė gabus Philadelphijos Orkestro konduktorius Simon Barere, vos pradėjęs koncertą Carnegie Hall. Buvo 55 metų amžiaus. Jis gimė Odesoj ir baigė Peterburgo Muzikos Konservatoriją.

London. — Anglijos užsienio reikalų ministras Herbertas Morrisonas atsišaukė į visas "paliečiamas" šalis baigti Korėjos karą taikos derybomis. Sakė, "dabar yra tinkamas tam psichologinis (dvasinis) momentas."

New York. — Jungtinių Valstijų kongresmanas, demokratas Alfred D. Sieminski pareiškė, "jau laikas užbaigti Korėjos karą taikos derybomis."

Sieminski neseniai sugrįžo iš Korėjos, kur jis buvo amerikonų armijos majoras.

Washington. — Republikonas senatorius Styles Bridges reikalavo parkviesti generolą MacArthurą, kad pasakytų, kaip užbaigt Korėjos karą.

Washington. — Valdžia uždraudė priedan duoti ekstra "tajerį" (padangą) perkančiam naują automobilį; sako, jeigu pirkikas nori penkto tajerio, tai turi užmokėt už jį.

Uždraudžiama auto. televizija N. Y. valstijoje

Albany, N. Y. — Gubernatorius Dewey pasirašė New Yorko valstijos seimelio priimtą bilių, uždraudžiant automobiliams televizijos imtuvus.

AMERIKONAI ĮSIVERŽĖ Į ŠIAURINĘ KORĖJĄ

Sako, 500,000 kinų ir Korėjos liaudininkų rengiasi ofensyvui

Korėja, bal. 3.—Amerikonų pėstininkų būriai vakariniame fronte persimetė per 38-tą paralelę į Šiaurinę Korėją. Jiems menkai tesipriešino šiauriniai Korėjos liaudininkai ir kinai.

Pietinės Korėjos tautininkai, jankių talkininkai, rytiniame fronte nuėjo apie 15 mylių į žiemius nuo 38-tos paralelės. Ten atsilankė ir generolas MacArthuras, pervažiuodamas 5 mylias į Šiaurinę Korėją.

Amerikiniai žvalgai pasakoja, kad jau "pusė miliono" korėjiniu liaudininkų ir kinų susibūrę į šiaurę nuo 38-tos paralelės. Įžiūrima, kad jie rengiasi didžiam ofensyvui prieš amerikonus.

Rakietiniai Amerikos lėktuvai vėl susikirto su rusiškais Šiaurinės Korėjos liaudininkų rakietiniais lėktuvais netoli Mandžūrijos rubežiaus. Amerikiniai korespondentai praneša, kad jankių lakūnai nušovę tris liaudininkų lėktuvus ir sužaloję tris kitus.

Korėja. — Šiaurinės Korėjos liaudininkų radijas sakė, jog paskutinėmis dienomis jie užmušė bei sužeidė 3,000 amerikonų ir jų talkininkų.

Anglijos ministras ragina derybomis baigt Korėjos karą

London. — Amerikos ir jos talkininkų "suklimpimas" Korėjos kare galėtų privesti prie pražūtingo pasaulinio susikirtimo, pareiškė Anglijos karo ministras Em. Shinwell. Todėl Anglija nori, kad korėjinis karas būtų užbaigtas per derybas su "visais, kam tiktai rūpi šis dalykas," sakė Shinwell.

Jis pastebėjo, kad generolas MacArthur neturėjo teisės pirmą kartą siųsti savo armiją per 38-tą paralelę į Šiaurinę Korėją. Taigi ir dabar MacArthuras neturi sauvališkai eiti per tą liniją. "Čia yra politinis dalykas, kurį privalo pilnai apsvarstyti visos paliečiamos šalys Jungtinėse Tautose," pridūrė Shinwell.

Patraukta teisman Taikos Centro vadovė Eliz. Moos

Washington. — Patraukta teisman Elizabetha Moos už tai, kad neužsiregistravo kaip "svetimų kraštų agentas." Ji paleista už $1,000 užstatą iki tolesnio tardymo federaliame teisme.

Jinai buvo areštuota pereitą penktadienį, kai parlėkė iš Europos. Pareiškė, jog tiktai už taiką darbuojasi ir nėra jokios svetimos šalies agentė.

Elizabetha Moos, direktorė Taikos Žinių Centro New Yorke, buvo apkaltinta sykiu su keturiais kitais to centro vadais, kurie taipgi nesiregistravo kaip svetimųjų agentai.

Pravda teigia, kad Filipinų partizanai atsilaikys

Maskva. — Sovietų komunistų laikraštis Pravda pranašavo, kad Filipinų valdžia niekuomet nepajėgs nuslopint partizanus - Hukbalahapus, kovojančius už dvarų žemių padalinimą bežemiams ir mažažemiams ir už demokratinės santvarkos įkūrimą.

Tuos partizanus Pravda taip pat vadina "dalim visų šalių liaudies kovos už taiką ir prieš imperialistinius užpuolikus."

Vakarinės Vokietijos fabrikai karui dirba

Bonn, Vokietija. — Amerika, Anglija ir Francija įgalino karinius vakarų Vokietijos fabrikus smarkiau dirbti, sakoma, "apsigynimui" nuo komunizmo, kaip praneša United Press. Įmatoma, jog tam darbui bus įkinkyta ir visa didžiulė plieno pramonė vakarinėje Vokietijoje.

Vadai pakeitė nuomonę; streikas atidetas

Chicago, Ill. — Kovo 25 dieną turėjo prasidėti skerdyklų darbininkų visuotinis streikas. Streiko tikslas buvo priversti valdžią, kad ji užgirtų darbininkų ir kompanijų padarytą sutartį dėl algų pakėlimo.

Šis streikas turėjo būti vedamas bendromis pastangomis Amerikos Darbo Federacijos ir CIO unijų. Streikas būtų palietęs apie du šimtu tūkstančių darbininkų.

Bet paskutinėje valandoje Amerikos Darbo Federacijos unija pasitraukė iš bendro fronto ir atsisakė užgirti streiką. Unijos lyderiai sako, kad jie tokį įsakymą yra gavę nuo Federacijos prezidento William Green.

CIO unijos vadai smarkiai kritikuoja Federacijos vadus.

Helsinki. — Socialdemokratai sutiko pasilikti sudėtinėje Suomijos valdžioje. O savaite pirmiau jie grasino pasitraukti, kad dauguma ministrų kabineto nutarė pakelti rendas.

LAISVĖ

LITHUANIAN DAILY, PUBLISHED BY
The Laisvė, Inc.
Established April 5, 1911
Every day except Sundays, Mondays, and Holidays
110-12 ATLANTIC AVENUE, RICHMOND HILL 19, N. Y.
TEL. VIRGINIA 9-1827-1828

President, GEORGE WARES; Secr.-Treasurer WILLIAM CHAPELS
Editor, ROY MIZARA

SUBSCRIPTION RATES

United States, per year	$7.00	Canada and Brazil, per year	$8.00
United States, per 6 months	$3.75	Canada and Brazil, 6 months	$4.00
Queens Co., per year	$8.00	Foreign countries, per year	$9.00
Queens Co., per six mos.	$4.00	Foreign countries, 6 months	$4.50

Entered as second class matter at the Post Office of Jamaica, N. Y., under the Act of March 3, 1879.

Nuostoliai Korėjoje

Jungtinių Tautų sekretoriatas paduoda, kiek, jo žiniomis, Korėjoje Jungtinių Tautų armijos turėjo nuostolių žmonėmis. Iš viso, sako skelbimas, suėmus bendrai, yra tokie nuostoliai:

Užmušta	25,374	
Sužeista	128,394	
Dingę be žinios	75,173	
Viso	———	228,941

Dingusių tarpe, aišku, veikiausiai nedaug bus žuvusių — didelė dauguma jų yra belaisviai pas Šiaurės korėjiečius arba pas kinus.

Ši skaitlinė, sako pranešimas, padaryta ligi šių metų kovo mėn. 9-tos dienos.

Daugiausiai kariais nuostolių turėjo Pietų Korėja—viso 168,625.

Amerikiečiai iki kovo 23 d. turėjo nuostolių:

Užmuštųjų	8,511
Sužeistųjų	37,918
Dingusiųjų	10,691

Po amerikiečių seka Turkija, kurios nuostoliai siekia iki 1,169 karių, jų tarpe 298 užmušti.

Po to seka Britanija, Francūzija, Australija, Hollandija ir kitos šalys, kurių nuostoliai kol kas daug mažesni.

Sunku pasakyti, kiek šitos skaitlinės yra tikslios, kiek jos teisingos.

Antra: šitos skaitlinės liečia tik karius—kareivius ir karininkus. Jos neapima civilinių žmonių, gi civilinių žmonių šiame kare žuvo kur kas daugiau; lėktuvai užmušė jų daugybę; be to, žuvo daug nuo bado, nuo šalčio, nuo visokių ligų, kilusių dėl karo.

Kiek per tą laiką žuvo Šiaurės Korėjos karių, aišku, nieks, be pačios Šiaurės Korėjos karo vadovybės, nežino; gi ji kol kas oficialiai nepaskelbė.

Sakoma, jog Šiaurės Korėjos ir Kinijos karių žuvo kur kas daugiau, negu Jungtinių Tautų; bet tai tik sakoma. Gyvenimas, be abejojimo, parodys tikrą skaitlinę, tik parodys vėliau.

Daleiskime, kad abiejų pusių karių žuvo tiek pat, tai ir tuomet turėsime milžiniškus nuostolius,—apie 300,000 žmonių, neskaitant civilinių.

Na, o kiek gi per tuos su virš devynis mėnesius buvo sunaikinta turto?

Kiek išpustyta, su žeme sulyginta miestų, miestelių ir kaimų? Kiek kitokio turto sunaikinta?

Kiek, pagaliau, išmesta pinigų karui šoviniais, ginklais, laivais, lėktuvais, kurie lėšavo daug pinigų pastatyti?

Visa tai sieks kelias dešimt bilijonų dolerių!

—Na,—kitas klausimas: kas gi per tą laiką buvo pasiekta? Kas buvo nupirkta aukomis, sudėtomis ant karinio aukuro?

Šiandien kiekvienam aišku: 38-toji paralelė ir vėl yra tarp dviejų Korėjų rubežius. Po ilgų, baisių mūšių Korėjoje tebėra toji padėtis, kokia buvo 1950 m. birželio mėnesį, tik ji skiriasi tuo, kad šalis baisiai sunaikinta, išpustyta ir reikės bilijonų dolerių jai atstatyti.

Korėjos vidujinė padėtis nėra išspręsta ir jos neišspręs jokia svetima kariuomenė; ją ilgainiui teturės išspręsti tik patys Korėjos žmonės, panašiai, kaip amerikiečiai visuomet,—po Revoliucinio Karo ir po Civilinio Karo,—patys sprendė savo vidujinius reikalus.

Turint tai galvoje, argi nereikia rimtai pradėti **galvoti apie mūšių baigimą Korėjoje?**

Argi ne teisūs tie žmonės, kurie šiandien reikalauja, kad amerikiečių kariuomenė tuojau turėtų būti ištraukta iš Korėjos ir Korėjos reikalai palikti patiems korėjiečiams tvarkytis?

Nes, jei karas ten tęsis ir toliau, tai žus daugiau žmonių, daugiau turto, daugiau nelaimių bus užtraukta ant tos šalies!

Kodėl nepaklausyti žmonių balso?!

Panelės žiedas ir ežeras

United Press skelbia daug maž tokią žinią iš Calcutta, Indijos:

Žmonės sukėlė protestų audrą prieš nusausinimą ežero, vadinamo "pasaulio stogu,"—nusausinimą dėl to, kad jin įmetė savo deimanto žiedą Assamo gubernatoriaus duktė. Milijonai vandens galionų išleista iš ežero,—vandens, reikalingo žmonėms.

Žiedas nukrito nuo **Kumiri Premi Jairamadas'aitės**, dukters Assamo gubernatoriaus Jairamadas Doulatram, kai ji šėrė žuvis.

Pirmiau žiedo ieškojo narai, bet kai jie nesurado, tuomet inžinieriai prakasė kanalą ir paleido iš ežero vandenį į netolimą Monday upę.

Jei nebus žiedas ežero dugne surastas, tai, manoma, bus naudojami X-spinduliai, su kurių pagalba bus tiriamos žuvys, ar kuri iš jų neprarijo deimanto...

Tokia daug maž žinia buvo paskelbta komercinėje spaudoje!

Ką ji pasako?

Ji pasako nesiskaitymą su žmonių valia, su jų pareikalavimais; ji pasako, tačiau, kaip skaitomasi su aukštųjų žmonių užgaidomis!

Jeigu panašią žinią Arabų Pasakų rašytojai būtų įkergę į savo pasakas, tai šių dienų skaitytojas vargiai begu jai tikėtų.

Betgi tai nėra pasaka!

Tai tikrovė,—skaudi tikrovė, nepasakius kitaip!

JURGIS JAKAS

Mirtis išplėšė dar vieną mūsų žymų draugą — **Jurgį Jaką.**

Jis mirė šių metų kovo mėn. 28 d., savo nedidelėje farmoje prie La Porte miesto, Indiana valstijoje.

Jako palaikai buvo sudeginti krematorijoje š. m. kovo 31 d., Chicagoje, kur gyveno jo žmona, Albertina Jakienė.

Jurgis Jakas yra gyvenęs Binghamtone, Clevelande, Brooklyne, San Francisco mieste, Kalifornijoje, ir Chicagoje.

Jis gimė Skriaudžių kaime, Marijampolės apskrity. Amerikoj išgyveno apie 38 metus.

Chicagoje jis susituokė su Albertina ir čia ilgiausiai gyveno, daugiausiai dirbdamas prie maisto sutaisymo hoteliuose.

Asmeniškai velionį Jurgį pažinau 1920 metais, kai jis buvo pakviestas dirbti Laisvės redakcijon.

Jis čia neilgai dirbo.

Užėjus palmerinių siautėjimų bangai, raidams, žiauriems puolimams ant pažangesniųjų žmonių, Jurgis Jakas iš redakcijos pasitraukė, išvykdamas atgal į Clevelandą, o iš ten, kiek vėliau, į Kaliforniją.

Velionis turėjo gabumų rašyti.

Jis buvo vienas tų, kurie užpildė "Atžalas," — pirmuosius Amerikos lietuvių darbininkų grožinėje literatūroje bandymus, sakyčiau, daigus.

Jakas nedaug grožinėje literatūroje parašė, bet ką parašė — su skoniu, tikrai gražiai.

Jo įspūdžiai iš kelionės į Kaliforniją, tilpę Laisvėje, buvo geras pavyzdys to, kokį talentą velionis turėjo pamatyti tai, ką reta akis pamato, ir parašyti taip, kaip retai kas tegali parašyti.

Kiek daug kartų velionį Jurgį raginau:

—Rašykit grožinės literatūros srityj; jūs turite didžiulių gabumų; neleiskit plunksnai rūdyti.

Bet jis vis atsakydavo:

—Mažai turiu laisvo nuo darbo laiko, o bet kaip rašyti nenoriu...

Jurgis turėjo gabumų vaidinti; nemažai jis kadaise dalyvavo įvairiuose spektakliuose, vaidindamas žymias roles.

Per tūlą laiką velionis, rodosi, dirbo Vilnyj. Vėliau — prie visokių kitokių darbų.

Per pastaruosius keleris metus Jurgis Jakas gyveno, kaip sakyta, nedidelėje farmoje, o jo žmona, Albertina, gyveno ir dirbo Chicagoje — tik šeštadienus ir sekmadienius praleisdavo ant farmos.

Velionio sveikata buvo pašlijusi ir žmona darė viską, kad ji pasitaisytų, kad jis būtų sveikas ir ilgai gyventų.

Deja, taip neišėjo. Jurgis mirė, sulaukęs apie 55 metų amžiaus.

Buvo malonus, kuklus ir draugiškas žmogus.

Gaila draugo Jako!

Velionio našlė, Albertina Jakienė, — ilgametė visuomenės veikėja ir didžiulių gabumų aktorė-mėgėja.

Šioje liūdesio valandoje, laisviečių vardu, reiškiu jai gilią užuojautą!

Rojus Mizara

Daugiau kalba, nes reikia daugiau kalbėti

Vienas klerikalinis laikraštis sako: "Sovietų Sąjungos mašinoje gerai ir tobulai sukasi tiktai vienas ratukas—liežuvis." Už pavyzdį paduoda pabertus įvairių atstovybių žodžius praėjusioje Jungtinių Tautų Asamblėjos sesijoje. Girdi, ten visi nemažai kalbėjo ir prikalbėjo net 660,000 žodžių, bet "bolševikinis blokas, kuris tesudarė penkias valstybes iš 60, išpylė beveik pusę žodžių, arba 40.78 procento. Jungtinės Amerikos Valstybės prašnekėjo tik 4.49 procento."

Labai didelis skirtumas. Ir tai esą nedemokratiška, tiesiog nesuderinama su demokratija. Mažuma daugiausia žodžių prikalba!

Bet man atrodo, kad to klerikalinio laikraščio redaktorius nesupranta demokratiškų procesų. Jis veikiausia nėra buvęs jokiame sąskridyje, kuriame atsiranda dvi pusės — didžiuma ir mažuma. Arba gal jis nėra girdėjęs šios šalies Kongreso ir jame vedamų diskusijų.

Pasižiūrėkite į Kongreso rekordus ir jūs surasite, kad republikonų arba pietinių demokratų mažuma beveik dėl kiekvieno biliaus, kuriuo iškyla nesusitaikymas, daugiausia žodžių prikalba. Ir tai labai naturalu.

Kam dauguma daug kalbės? Ji gali balsavimu nutarti, ką nori. Kas kita su opozicija, su mažuma. Ji tik gali žodžiais priešintis, kalbėti prieš. Ir, žinoma, kalba tiek, kiek pajėgia.

Tas pats atsitinka ir su Jungtinių Tautų Asamblėjos sesijomis. "Bolševikinis blokas" yra didelėje mažumoje, todėl jis gali tik žodžiais priešintis daugumos norams ir pasimojimams. Todėl tų šešių valstybių atstovai daug kalba ir daug žodžių prikalba. Tuo tarpu Jungtinės Valstybės, kurios turi esu savimi visą kapitalistinį pasaulį, balsavimu pravaro savo norus ir sumanymus.

Amerikonas

TAUPUS PAŠTO VAGIS

Chicago. — Felix M. Bue, pašto tarnautojas, suvogė $30,000 per pastaruosius 12 metų. Pagaliaus areštuotas, jisai pasisiūlė atmokėti paštui visus suvogtus pinigus ir "nesupranta," kodėl dar jis traukiamas teisman.

Bue ne tik išlaikė vogtus pinigus, bet dar sutaupė $10,000 iš algos, iš pelno nuo pirktų šėrų-bonų ir kt.

Naujai paskirtas Argentinai Jungtinių Valstybių ambasadorius Ellsworth Banker. Jis iškėlęs ranką prisiekia teisingai eiti savo pareigas.

TAIP ATRODO

Mūsų šalies politikai turi įsteigę keletą planų: Trumano Planą, Marshallo Planą, Atlanto Paktą. Na, ir dar daugiau planų įsteigs. Tie planai, mums yra sakoma, steigiami tam, kad komunizmas neįsigalėtų.

Trumano Planas pasirodė pirmiausiai. Jis yra maždaug toks: Apsukt geležiniu lanku Sovietų Sąjungą ir veržti tą lanką tol, iki Sovietų Sąjunga bus "savo vietoj," tai yra, kaip buvo prieš Antrą Pasaulinį Karą.

Bet gyvenime nėra taip, kaip p. Trumanas norėjo.

—:—

Marshallo Planas pateiktas tam, kad pagelbėjus toms tautoms nusikratyti komunistinių elementų, kurie randasi valdžiose. Išleista bilijonai dolerių tam tikslui. Bet pasirodė, kad su tuom dar neišrišo klausimo. Čia kaip tik reikėjo Atlanto Pakto. O tai reiškia siuntimą dar keturių divizijų mūsų kariuomenės Europon.

Kas toliau bus? Well, pagyvensim ir pamatysim

—:—

Prez. Trumano lankas trūko Azijoj. Ir trūko labai plačioj formoj. Tai Kinijos Rezoliucija.

Dabar bandoma tą lanką vėl kaip nors sutvirtinti. Ir štai turime Korėjoje karą, kurio Jungtinės Valstijos oficialiai nepaskelbė.

Kokios bus pasekmės iš to karo, dar nėra niekam aišku. Bet tiek žinome, kad Jungtinių Valstijų žuvo bei palietė šiame kare apie 55 tūkstančius karių. Na, o kiek žuvo korėjiečių ir kiniečių? Niekas iš mūs nežinome.

—:—

Prez. Trumano plane yra keletas punktų. Ketvirtas punktas tuom svarbus, kad gelbėti finansiniai tuos kraštus, kurie yra atsilikę, biedni, kad ten neprigytų komunistinė idėja. Yra įsteigta International Development Advisory Board, kurios priešakyj yra "lietuvių žento" brolis Nelson Rockefeller. Jis pateikė planą, kuriuomi ne tik mūsų valdžia turi gelbėti tiems kraštams finansiniai, bet ir privatiški piniguočiai galės ten investuoti savo pinigus su ta išlyga, kad piniguočiams, kurie ten investuos savo pinigus, nereikės mokėti federalių taksų iš to biznio. Taipgi neturi būt mokama joki taksai tuose kraštuose, kur pinigai bus investuoti.

Matote, ko mūsų turčiai nori. Bet jei ten darbininkai sukyla ir nori savo šalį valdyti taip, kaip jiems geriausiai atrodo, mūsų spauda ir politikieriai vadina komunizmu. Tada mūsų šalies jaunuomenė turi stoti į kariuomenę ir eiti ginti tų turčių reikalus.

—:—

Dabar daug yra kalbama ir rašoma, kad dėti pastangas, nežiūrint išlaidų, kad mums nedraugiškose tautose, o ypatingai Sovietų Sąjungoje, įvyktų suirutės ir su laiku net tokie dideli sukilimai, kuriuose būtų nuverstos esamos valdžios.

Man rodosi, taip daryt yra labai negera. Tai troškimas kitai tautai nelaimių. Juk ne tų tautų žmonių kaltė, kad buvusieji valdovai nesistengė išrišti savo šalyse ekonominių klausimų.

Jeigu tie žmonės susitvarkė kitaip, negu mums patinka, tai jau jų dalykas.

Faktas lieka faktu, kad pasaulis yra pasidalinęs į dvi dalis, į dvi skirtingas ekonomines sistemas. Lai jie gyvena taip, kaip jiems yra geriau; o mes gyvenkime taip, kaip mums yra geriau.

———

Keletas žodžių apie dipukus. Dauguma jų, atvykę čionai, yra diplomuoti—gavę diplomus: gydytojų, chirurgų, advokatų, inžinierių ir tt. Reikia turėti mintyj, kad tų diplomų dirbtuvės buvo įsteigtos fašistinėj Vokietijoj. Dipukai diplomus įgijo fašistinėj Vokietijoj.

Štai kaip vienas mano geras prietelius pra pareiškęs:

—Chirurgai-gydytojai gavo savo diplomus už skerdimą žydų ir kairių minčių savo tautiečių. Mat, jie patarnavo hitlerininkams apsidirbti su jiems nepatinkamais žmonėmis karo metu.

O inžinieriai gavo diplomus už pamieravimą nužudytųjų: kiek turėjo aukštumo ir storumo. Taipgi užduobių iškasimą nelaimingiesiems.

Advokatai gavo diplomus už didelį melavimą. Jie turi didelius gabumus melavime. Visi žinome jų didelius melus.

Juk per daugelį metų, kas savaitę, tūkstančius lietuvių išveždavo į Sibirą! Pagal jų kalbą, tai nei vieno lietuvio nėra likę Lietuvoj.

O kiek vyskupų ir kunigų bolševikai išžudė Lietuvoj?

Tai, ot, už tokius darbus "profesijonalai" dipukai yra diplomuoti.

Bet visas svietas aiškiai žino, kad lietuviai, kurie ten pasiliko, gyvena Lietuvoj, kaip gyvenę.

Jau ir nužudytieji vyskupai ir kunigai prisikėlė iš numirusių.

Pranas

Šypsenos

"Kai tu, sūnau, baigi universitetą, pasakyk man apie žmonių teises."

"Klausyk dabar, tėve: Komet atsirado ant šios žemės antras žmogus, pirmojo teisės sumažėjo per pusę. Dabar padalink tų dviejų žmonių teises viso pasaulio gyventojams ir žinosi, kiek tu turi teisės."

—:—

"Jonai, tu šįryt atrodai labai pavargęs."

"Parėjau namo švintant ir tik pradėjau nusirengt,—mano pati pabudo ir sako: 'Ar tik ne per anksti tu kelies?' Nenorėdamas aiškintis, apsirengiau ir atėjau į darbą."

—:—

Senas Farmeris: "Mokyti išradėjai viską išrado, kas tik yra pasaulyje."

Sūnus: "Tėve, pasižiūrėk į tas karves ir atsimink, kad jokie išradėjai dar nesurado, kaip perkeist žolę į pieną."

—:—

Motina: "Ar tu atidavei dešimtuką bažnyčioj ant dievo garbės?"

"Ne, mama. Aš pamečiau."

Motina: "Tai bus jau trečias sekmadienis ir tu trečią dešimtuką pametei."

"Taip, bet aš laimėsiu juos atgal, nes kitų vaikų laimėjimas negali būt visada."

—:—

Pirmas kunigas: "Labai gražų orą mes dabar turim."

Antras kunigas: "Taip, bet komunistai taipgi tą patį orą turi!"

Spartakas

Laiškas Redakcijai

Gerbiamoji Redakcija!

Laisvėje buvo plačiai rašyta apie tai, kaip Senato komitetas tyrinėjo New Yorke valdininkų ir gengsterių bendradarbiavimą, kaip buvę miesto pareigūnai palaikė ryšius su požemio valdovais.

Perskaičius tai, prisimenu R. Mizaros vėliausią apysaką, "Kelias į Laimę." Nagi ir ten buvo aiškiausiai parodyta, kaip gengsteriai palaikė Vandenmiesčio majorą Driskolį. Net stebėjausi, kaip toje apysakoje nupiešti dalykai sutinka su šių dienų atidengtais New Yorke ir kituose miestuose dalykais.

Draugiškai,
Laisvės skaitytoja S.
Worcester, Mass.

Buvęs North Carolinos senatorius Frank Graham. Jis tapo darbo sekretoriaus Tobino paskirtas specialiu patarėju darbininkų reikalais. Graham skaito save liberalu.

MOTERŲ KAMPELIS

Lietuvos Darbininkės Gyvena Pakilimo Gadynę

Fabriko verpėją Bronę Indulaitę biržiečiai pažįsta kaip stachanovinio darbo žymūnę, socialistinių lenktynių iniciatorę ,savo šauniu darbu stiprinančią šlovingosios socialistinės Tėvynės galią.

Skurdžiai gyveno Bronė buržuazijai valdant Lietuvą. Ištisus vienuolika metų ji dirbo buožėms. 1940 metais, kai buvo atkurta Tarybų valdžia Lietuvoje, Bronė Indulaitė pradeda dirbti "Siūlo" fabrike.

Džiaugsmingą gyvenimą, laisvą ir kūrybingą darbą laikinai nutraukė užplūdusios hitlerinės gaujos. Bronė pašalinama iš "Siūlo" fabriko.

Tarybinei Armijai išvadavus mūsų respubliką, ji su didžiausiu džiaugsmu sugrįžta prie savo mėgiamo darbo.

Dirbdama šlapiojo verpimo ceche, prityrusių verpėjų padedama, Bronė Indulaitė per trumpą laiką įsisavina verpėjos specialybę ir nuolat kelia savo kvalifikaciją. Netrukus ji pradeda tvirtai žengti stachanovininkų gretose.

Drg. Indulaitė be galo dėkinga Tarybų valdžiai ir bolševikų partijai už šviesų ir laimingą gyvenimą.

Ji gyvai prisimena buržuazijos valdymo Lietuvoje metus. Valdančiųjų sluoksnių saujelė nesirūpino pramonės vystymu. Ypač buvo atsilikusi linų apdirbimo pramonė. Užsienio imperialistams parsidavusiai Lietuvos buržuazijai buvo naudingiau įvežti gatavus siūlus iš Vokietijos ir kitų kraštų, negu juos gaminti Lietuvoje.

Tarybiniais metais Lietuvoje sukurta ir išvystyta linų apdirbimo pramonė. Per keletą pokarinių metų "Siūlo" fabrikas tarybinės santvarkos dėka, padedant broliškoms respublikoms, užgydė visas karo padarytas žaizdas. Įmonė išaugo ir sutvirtėjo.

Pasikeitė "Siūlo" fabrikas. Pasikeitė ir jame dirbą žmonės. Fabrike gausu stachanovininkų ir darbo pirmūnų, kurių avangarde garbingai žengia Bronė Indulaitė.

Dabar "Siūlo" fabrike galingai plečiasi socialistinės lenktynės rinkimų į Lietuvos TSR Aukščiausiąją Tarybą garbei. Drg. Indulaitė savo gamybines užduotis įvykdo 140—150 procentų.

Drg. Indulaitė stengiasi ne tik pati gerai dirbti, bet kviečia visą fabriko kolektyvą įvykdyti ir viršyti gamybos planus, gerinti produkcijos kokybę. Ji savo darbo patyrimą nuolat perteikia jaunoms, neįgudusioms darbininkėms. Yra aktyvi visuomenininkė, fabriko meno saviveiklos organizatorė.

Tarybinė vyriausybė ir bolševikų partija aukštai įvertino drg. Indulaitės darbo nuopelnus atkuriant ir išvystant liaudies ūkį. Ji apdovanota medaliu "Už pasižymėjimą darbe."

Biržiečiai gerbia šauniąją stachanovininkę ir visuomenininkę Bronę Indulaitę: 1948 metais ją išrenka Biržų apskrities Darbo žmonių deputatų tarybos deputatu, o praeitais metais — Biržų rajono Tarybos deputatu .

"Siūlo" fabriko kolektyvo rinkiminiame susirinkime iškeltą drg. Bronės Indulaitės kandidatūrą rinkimams į Lietuvos TSR Aukščiausiosios Tarybos deputatus karštai palaikė visi Biržų miesto rinkiminės apygardos Nr. 164 rinkėjai ir vasario 18-tąją yra pasiryžę vieningai už ją balsuoti.

E. Briedienė ir A. Vitolis

Prierašas: Rinkimai įvyko vasario 18-tą. Dar nesame matę išrinktųjų sąrašo. Tačiau tas nepakeičia to svarbaus fakto, kad darbo žmogus dabartinėje Lietuvoje statomas pirmoje vietoje. **Sk. Ved.**

Ponai Washingtone jau siūlo uždėti dar ir visašališkus taksus ant pirkinių (sales tax). Siūlo 5 procentus. Tie būtų virš miestų ir valstijų uždėtų seniau tokių taksų.

Senstelėjęs pyragas pagruzdintas ir užpiltas sosu ar vaisių salad bus labai skanus dezertas.

Saigon, Indo-Kina.—Susitelkė daug Vietnamo liaudininkų šiauriniame fronte; matyt, rengiasi naujam ofensyvui prieš francūzus.

MIRUS

Jurgiui Jakui

reiškiame nuoširdžią užuojautą

jo žmonai, Albertinai Jakienei.

V. Rudaitis, R. Mizara, M. Grigas,
J. Gasiūnas, St. Sasna, S. Večkys,
A. Bimba, Pr. Buknys,
D. M. Šolomskas, J. Siurba,
V. Tauras, P. Vaznys.

Ar ne laikas paliauti kankinti moteris?

Viena tiktai savaite New Yorke iškilo aikštėn keli tragiški įvykiai sąryšyje su modernišku moterų kankinimu. Kankinimu neva vardan dorovės, tačiau taip nedoru, jog šiurpas nukrečia apie tai tiktai pagalvojus. O šimtai tūkstančių mūsų šalies moterų yra priverstos visą tai išgyventi.

Štai viena tų šiurpių žinių:

Mary Ascienzo, netekėjusi motina, uždaryta Bellevue ligoninės kriminališkai pamišusiųjų skyriuje. Ją kaltina, kad jinai tuojau po pagimdymo savo kūdikį suvyniojo į laikraštį ir nametė nuo trečio aukšto keltuvo olon. Užmuštą kūdikį atrado prižiūrėtojas.

Kas dėl to kaltas, ar ta motina? Kokioje padėtyje ji buvo? Kokioje turėjo būti?

Pranešimai sako, kad Ascienzaitė gimdė vieniša savo kambarėlyje, apleista, be vilties sau ir kūdikiui. Ne pagalbą, bet priešiškumą ji tematė kasdieniniuose tokiuose įvykiuose su kitomis.

Gimdymas ir geriausiose sąlygose nėra piknikas. Ne viena geriausia prižiūrėtų gimdyvių sumišo nuo gimdymo skausmų ir pažeistų nervų. Ne veltui gimdyvėms kambarių ligoninėse langai apkaustyti grotais, kaip kalėjime. Tai padaryta apsaugai panikos apimtų motinų.

Ar galėjo būti kas padaryta apsaugai Ascienzaitės ir kitų tokių nuo pastūmėjimo prie žiauraus, nenormalaus žygio? Galėjo ir turėjo būti padaryta.

Jeigu jinai pirm neštumo buvo nepagydoma nepilnaprotė, tuomet mokslinės priemonės turėjo jai užtikrinti apsaugą nuo neštumo. O jeigu ji sveika protiniai, bet mylėtinio apleista, ji turėjo būti prietelingai suraminta, sustiprinta. Turėjo būti užtikrintas kūdikiui ir jai gyvenimas.

Tokios turėtų būti pamatinės teisės motinystei — oficialės ir neoficialės santuokos pasėkoje tapusiai motina moteriai ir josios kūdikiui.

Priežiūra gimdyvei ir išlaikymas kūdikiui turėtų būti užtikrinta juo labiau dėl to, kad motinystė pas mus tebėra iš prievartos. Nėra valdinės įstaigos, kur moteris galėtų rasti patarimą ir priemones apsaugai nuo motinystės. O teikiantieji tokią pagalbą privatiškai gydytojai tebėra persekiojami. Tad atitinkamos įstaigos ir jų pareigūnai yra kalti už tai, kad atsiranda tokių, kaip Mary Ascienzo. **N. M.**

Šeimininkėms

Žuvis su kemšalu

Dabar yra shad sezonas. Shad gana gerai išeina kepta pečiuje. Kas nori, gali perskelti, išimti kaulus ir kepti kartu su kemšalu, sekamai:

Apie 4 svarų žuvis
puodukas ir pusė sumaltų sausainių (crackers)
vidutinis smulkiai sukapotas svogūnas
ketvirta dalis puoduko ištirpyto sviesto ar margarino
3 šaukštai šviežių sukapotų krapų (dill)
ketvirta dalis puoduko smulkiai sukapotų žaliųjų pipirų
ketvirta dalis puoduko pieno
1 gerai suplaktas kiaušinis.

Nuvalyk shad, nuplauk ir sausai nušluostyk. Perskelk pusiau. Išimk kaulus. Pabarstyk vidų ir iš viršaus druska ir pipirais.

Sudaryk kemšalą: sumaišyk sausainius, svogūną, sviestą, krapus, žaliuosius pipirus, pieną, kiaušinį. Įdėk druskos ir pipirų pagal skonį. Sudėk tarp perskeltos žuvies dviejų pusių. Surišk ar tam tyčia metaliniais smeigtukais "susiūk" žuvį.

Dėk patepton blėton ant pateptos storos vaškinės popieros ir paskui, iškepus, su ta pačia popiera iškelk ir gražiai nustumk ant pailgos lėkštės (platter). O jeigu ta popiera sugruzdusi, pakišk po žuvimi naujos popieros lakštą, taip iškelsi nesulaužytą.

Taip Pasaulio Moterys Šventė Moterų Dieną

Iš Francūzijos ateinančios žinios, tarpe kitko, praneša:

Marseilles mieste apie 125 moterų delegacija atvyko į Miesto Salę ir ten paliko peticijas su tūkstančiais parašų. Jos protestavo atginklavimą Vokietijos nacių.

Geloz-Gard kasyklų srityje kare užmuštų mainierių našlės susiorganizavo į komitetą kovai prieš atginklavimą Vokietijos.

Po visą šalį būriai moterų skelbė streikus prieš generolo Eisenhowerio vizitą.

—:—

Graikijos fašistų kankinamos Averoff kalėjime moterys praneša:

"Čionai randamės 750 moterų. Tūkstančiai kitų randasi kituose kalėjimuose po visą Graikiją . Būname drėgnose kamaraitėse, daugelis sergame, mūsų sveikatą sužalojo kankinimai. Bet mūsų ryžtingumas yra nepalaužiamas. Graikijos moterys yra paaukojusios savo gyvenimą,tikslu laimėti laisvę savo šaliai ir taiką savo žmonėms."

—:—

Lebanon valstybėlės organizuotos moterys lankėsi po namus ir surinko 6,000 moterų parašus už taiką.

—:—

Kuboje susiorganizavo Motinų Komitetai, virš 70 jų. Iš tų 40 veikia Havanoje, po pat akimis iš Jungtinių Valstijų atvykusių turistų. Jos reikalauja sustabdyti karo veiksmus Korėjoje ir taikos.

—:—

Vakarinėje Vokietijoje moterys įkūrė daug naujų komitetų taikai ir surinko daug parašų. Pirmieji toki komitetai buvo įkurti praėjusį rudenį mitinge, kuris buvo okupantų uždraustas. Nuo to laiko tie komitetai surinko virš du milijonus parašų už taiką. **M-tė.**

Cleveland, Ohio

LLD 190 kp. veikimas

Į paskutinį kuopos sus., kuris įvyko kovo 15 d., visi nariai buvo pakviesti atvirutėmis, todėl ir atsilankė gana skaitlingai, taipgi įsirašė į kuopą ir vienas naujas narys. Iš fin. sekr. raporto paaiškėjo, jog jau apie pusė kuopos narių duokles užsimokėjo už 1951 metus. Sekr., matomai, pasirengęs nekuriuos narius aplankyti namuose, kurių netenka taip kur susitikti.

190 kuopa jau seniai rengėsi prie 25 metų kuopos gyvavimo jubiliejaus, o šiame sus. tapo tai galutinai nutarta ir greitu laiku tas bus įvykinta. Kadangi 190 kuopa turi nemažai darbščių moterų, tai jos ir pasisiūlė pagaminti puikius pietus to jubiliejaus atžymėjimui. Bankietas įvyks bal. 15 d. Klubo svet., 9305 St. Clair Ave., 2-rą val. po pietų. Tikietus dėlei pietų įsigykite iš kalno, gaukite pas rengėjus arba LDS Klube. Jų kaina, $1.25.

Kuopa nutarė surengti ir kitą kiek žymesnį pobuvį, tai yra pikniką su pietais. 190 kuopa per pastaruosius metus rengė išvažiavimus, kuriuose aprūpino visus dalyvius su valgiais ir gėrimais. Šiemet nutarta duoti tik gerus pietus, o gerti tik kavutės, o kas norės alučio ar "sodės", tai gaus piknike. Bus irgi pagaminti tikietai po $1.25 už pietus ir kurie norės mūsų piknike gauti pietus, turės tikietus iškalno įsigyti. Šis piknikas įvyks rugp. 5 d. Rubo darže.

J. Žebrys.

Lawrence, Mass.

Gerbiamieji lietuviai!

Dienraštis Laisvė šiemet mini 40-šimts metų sukaktį, nuo pirmo Laisvės numerio pasirodymo. Pradžioje jis buvo savaitraštis, gi per virš 30 metų yra mūsų dienraštis.

Laisvė visados tarnavo darbo žmonėms, darbininkams, farmeriams, smulkiems biznieriams, profesionalams ir bendrai liaudžiai. Laisvė ir dabar gina liaudies ir demokratijos reikalus.

Mūsų visų pareiga stoti darban, kad sukėlus $10,000 į jubiliejinį fondą. Mes tą galime atlikti prenumeratomis, aukomis ir pasigarsinimais jubiliejaus Laisvės laidoje.

Štai tik į porą valandų kelis biznierius aplankiau ir į trumpą laiką gavau tris pasigarsinimus jubiliejaus laidoj, taipgi atnaujinau vieną prenumeratą ir demokratiniai lietuviai sudėjo $8 aukų.

Prašau visus progresyvius biznierius, profesionalus ir darbininkus aukoti į Laisvės fondą, turinčius reikalus su visuomene, — biznio ar profesijos reikalais, — tai garsintis jubiliejaus laidoj.

Kiekvienas ir kiekviena remkime dienraštį Laisvę, kad laiku sukėlus $10,000 jubiliejaus fondą. Norintieji vienaip ar kitaip prisidėti prie šio reikalo, matykite mane, ar kitus veikėjus ir savo auką įteikite.

Ignas Chulada,
Methuen, Mass.

Dedant į pečių, aptepk sviestu ar salad aliejumi. Kepk 400 karštyje apie valandą laiko (nekimštai užtenka pusės valandos ar mažiau). Paduok apdėstytą petruškomis (parsley ir gabalėliais citrinos (jeigu šeima vartoja citriną prie žuvies).

Kepant nekimštą, žuvį reikia dėti blėton pusėmis, perskeltuoju šonu į viršų, apteptą. **N.**

Today's Pattern

PATTERN 9209 SIZES 34—50

Užsakymą, su 25 centais ir pažymėjimu formos numerio ir dydžio, siuskite: Pattern Dept., 110-12 Atlantic Ave., Richmond Hill 19, N. Y.

Shenandoah, Pa.

Atžymėjimui Laisvės 40 metų sukakties balius įvyks šeštadienį —

Balandžio 14 April

Bus West End Hall, West Center St., pradžia 7:30 v. vakare.

Kviečiame visus atsilankyti ir tuomi paremti Laisvę finansiniai jos Jubilėjaus proga. — LDS 34 kp.

JAPONIJOS GYVENTOJŲ SKAIČIUS

Tokio. — Japonija dabar turi 83 milionus, 525 tūkstančius gyventojų, kaip skaičiuoja japonų valdžia. Sako, vien 1950 metais jų skaičius pakilo 1,448,000.

Pranešimas

BALTIMORE, MD.
Gražus Balius ir Vakarienė

ALDLD 25 kuopa rengia gražų balių, įvyks šį šeštadienį, balandžio (April) 7 d., 6-tą val. vakare, bus atdaros durys, o vakarienė bus duodama 7-tą val. vakare. Redmen's Hall, 745 W. Baltimore St.

Gerbiami Laisvės skaitytojai! Perskaitę šį pranešimą, pasirūpinkite patys būti šiame gražiame parengime ir pakvieskite kitus atsilankyti. Bus gera muzika, skanūs valgiai ir gėrimai. Būkite ir pasilinksminkite. Įžanga $1.75. Kviečiame visus dalyvauti. — Rengimo Komisija. (65-66)

WORCESTER, MASS.

Sekmadienį, balandžio (April) 8 d., 2 val. po pietų, Lietuvių Svetainėje, 29 Endicott St., įvyks gražus dainų rinkinys. Dainuos Laisvės Choras iš Hartford, Conn., vadovybėje savo gabios mokytojos Wilma Hollis. Rengėjai kviečia visus ir visas dalyvauti šiame parengime, nes išgirsite labai gražių dainų, pasimatysite su Hartfordo meno mėgėjais ir mėgėjomis, tuomi priduosite jiems daugiau noro šioj srityje darbuotis. Iki pasimatymo! — Aido Choras. (66-67)

ATITAISYMAS

Laisvėje, kovo 31 dieną, užuojautoje Annai Demskienei įvyko klaida. Ten padėta parašas tik Milda Žukas, turėjo būti: **Milda ir Walteris Žukas.** Klaidą pataisome ir atsiprašome.

"L." Adm..

Harrison-Newark, N. J.

Harrisono LLD 136 kuopa ir Newarko LDS 8 kuopa ruošia pasilinksminimo vakarą dėl dienraščio Laisvės, sukėlimui $10,000 fondo. Todėl, draugės ir draugai, malonėkite kuoskaitlingiausiai atsilankyti ir padėti atlikti tą naudingą darbą.

Vakarėlis įvyks šeštadienio vakare, balandžio 7 d., Labor Lyceum svetainėje, 15-17 Ann St., Harrison, N. J. Bus muzika, skanių užkandžių ir gėrimų.

Kviečia Komisija
(65—67)

Harrison-Kearny, N. J.

Atžymėjimui Laisvės 40 metų sukakties, pasilinksminimo vakaras įvyks šeštadienį —

Balandžio 7 April

Rengia Harrisono ir Newarko LDS kuopos. Pradžia 7-tą valandą vakare. Čia dalyvaus ir D. M. Šolomskas iš Brooklyno.

Kviečiame visos apylinkės apšvietą branginančius žmones į šį gražų parengimą.

PRANEŠIMAI

PHILADELPHIA, PA.

Vagių Vakaras, rengia Liet. Moterų Klubas ir Lyros Choras, R. U. B. A. Hall, 414 Green St., įvyks šeštadienį, balandžio (April) 21 d., pradžia 8-tą v. vakare, įžanga 50c, bus šokiai ir skanus užkandžiai. Kviečiame visus į šį gražų pasilinksminimą. — Rengėjai.

WORCESTER, MASS.

ALDLD Moterų Skyriaus 155 kuopa rengia pasilinksminimo vakarą, įvyks balandžio (April) 6 d., penktadienio vakarą, pradžia 7:30 val. vakare, Lietuvių svetainėje, 29 Endicott St. Pasižymėjusiems bus duodama dovanos, bus skanių užkandžių. Kviečiame visus atsilankyti.— A. W. (64-65)

Matthew A. BUYUS
(BUYAUSKAS)
LAIDOTUVIŲ DIREKTORIUS
426 Lafayette St.
Newark 5, N. J.
MArket 2-5172

CHARLES J. ROMAN
LAIDOTUVIŲ DIREKTORIUS

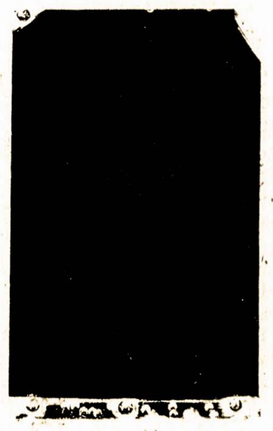

Liūdėsio valandoj kreipkitės prie manęs dieną ar naktį, greit suteiksime moderišką patarnavimą. Patogiai ir gražiai moderiškai įruošta mūsų šermeninė. Mūsų patarnavimu ir kainomis būsite patenkinti.

1113 Mt. Vernon St.
Philadelphia, Pa.
Tel. Poplar 4110

ŽINIOS IŠ LIETUVOS

Įsipareigojimai įvykdyti

KĖDAINIAI, vas. 10 d. — Šėtos MTS mechanizatoriai prisiėmė socialistinį įsipareigojimą iki rinkimų į Lietuvos TSR Aukščiausiąją Tarybą dienos pilnutinai atremontuoti MTS traktorius.

Įsijungę į socialistinį lenktyniavimą, MTS mechanizatoriai savo prisiimtus įsipareigojimus garbingai įvykdė — pirma laiko užbaigė traktorių remontą. **A. Daukša**

★

Papildomas Lietuvos TSR Mokslų akademijos bibliotekos knygų fondas

VILNIUS, vas. 8 d. — Per paskutiniuosius penkerius metus Lietuvos Mokslų akademijos bibliotekos knygų fondai padidėjo pusantro karto ir dabar siekia daugiau kaip 600 tūkstančių tomų. Be to, čia saugoma daugiau kaip 2 milijonai lankų Rusijos, Lietuvos Lenkijos, Baltarusijos įžymiųjų visuomeninių-politinių, kultūros ir mokslo veikėjų rankraščių, pradedant nuo vienuoliktojo amžiaus iki mūsų dienų.

Glaudūs draugystės ryšiai sieja Lietuvos Mokslų akademijos biblioteką su visomis kitomis broliškųjų respublikų bibliotekomis. Beveik kiekvieną dieną paštas pristato į Vilnių mokslinę literatūrą iš TSRS Mokslų akademijos fundamentinės bibliotekos, kuri yra Leningrade, iš Maskvos visuomenės mokslų fundamentinės bibliotekos. Gaunamos knygos iš Kijevo, Rygos, Erevanės ir daugelio kitų TSRS miestų.

Į Vilnių taip pat ateina knygos iš liaudies demokratijos šalių — Lenkijos, Čekoslovakijos, Rumunijos, Bulgarijos ir kt. Neseniai atėjo siuntinys iš Kinijos liaudies respublikos. (ELTA).

★

Dusetiečių įsipareigojimai

DUSETOS, vas. 8 d. —Įvyko šiomis dienomis rajono kolūkiečių, MTS ir tarybinių ūkių darbuotojų, žemės ūkio specialistų susirinkimas pasirengimo pavasario sėjos klausimui apsvarstyti. Susirinkime pasisakė eilė kolūkių narių, žemės ūkio specialistų. "Kęstučio" kolūkio pirmininkas Vaitkevičius papasakojo, kaip kolūkis organizavo sėklos supylimą, inventoriaus remontą, trąšų atvežimą.

Pasitarimo dalyviai prisiėmė aukštus socialistinius įsipareigojimus dėl tolesnio žemės ūkio išvystymo ir iškvietė į socialistinį lenktyniavimą Zarasų rajono kolūkiečius.

Gaila! Daugelis norėjusių sekmadienį matyti cirko paradą nuo gelžkelio stoties į Madison Square Garden likosi jo nematę. Cirkas atvažiavo ir pramaršavo anksčiau, negu buvo laukta. Bet Gardene (už tikietą) bus matomas per ištisą mėnesį.

New Yorko ir Apielinkės Žinios

Ar bus tyrinėta Reles'o mirties priežastis?

Arti prieš desėtką metų, kai William O'Dwyer buvo Kings apskrities prokuroras (dabartinis ambasadorius Meksikoje) buvo užmuštas laivakrovių organizatorius Pete Panto.

Visi žinojo, jog jį užmušė gengsteriai. Vienas gengsteris, kuris daug apie tai žinojo, buvo suareštuotas, patalpintas į Half-Moon hotelį Coney Islande; jam saugoti buvo pastatyta net šeši asmenys, ginkluoti ir žinoma įstreniriuoti saugoti gengsteriui.

Tuomet buvo sakyta: tai turime liūdininką, kuris viską pasakys, kai bus teismas; jis iškels aikštėn tuos, kurie užmušė Panto.

Bet vieną gražią dieną išgirstame: Abe Reles iššoko pro langą ir užsimušė...

Dabar jau daugelis žmonių (jų tarpe ir tūli Kefauver'io komiteto nariai) sako: Reles buvo užmuštas; jis buvo užmuštas tam, kad negalėtų teisme liūdyti prieš gengsterius, užmušusius Pete Panto.

Kyla klausimas: ar bus tas dalykas tyrinėtas? Kai kurie sugestuoja, jog Reles'o lavonas, nors ir apipuvęs, turėtų būti atkastas ir tyrinėtas, egzaminuotas. Gal bus surasta žymių, jog jis buvo užmuštas.

Bet kodėl tai nebuvo padaryta tuomet, kai jis buvo rastas negyvas? Kodėl valdžios pareigūnai nematė reikalo paskirti medikus, kurie iš tikrųjų būtų ištyrę, ar Reles buvo užmuštas ar pats pro hotelio langą iššoko?

Va, kur yra "nesusipratimų." Va, kas parodo, jog gengsteriai veikė su tūlais valdiniais pareigūnais.

Dalyvaus LMS Festivalyje

LMS 3 Apskrities Operos Festivalis jau visai netoli. Jau laikas pavieniams ir grupėms ruoštis dalyvauti šioje meno iškilmėje. Amelia Jeskevičiutė dalyvaus su naujai paruoš-

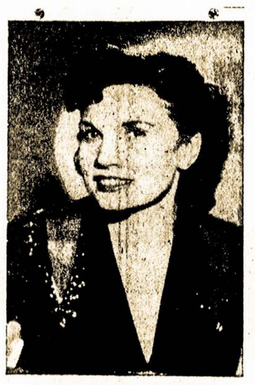

Amelia P. Jeskevičiutė-Young

ta dainų programa.

Mikas Petrauskas parašė operetę "Vestuvės", kurioj yra "Jaunosios Arija." Ją mums padainuos mūsų solistė Amelia, puikiu dramatišku soprano balsu. Dainuoja ši vargo mergelė, besirengdama ištekėti "į tolimą šalį" už nemylimo bernelio. "Ne tiek ten dirbsiu, kiek graudžiai verksiu", ji aimanuoja ir šaukiasi prie mirusios motulės:

"Oi žeme, žemele,
žeme juodoji
Kamgi atėmei
mano motušę."

Amelia Young yra aukštai pažengus dainavime ir mes vėl turėsime progą išgirsti jos balsą, bet šį kartą liaudies dainose, kurios primena mums senąją tėvynę. Šiuo tarpu Amelia veikia su Nassau Opera Guild ir Hempstead Symphony Orchestru, bet ji bus ir festivalio programoje.

Nepraleiskite šios progos. LMS Operos Festivalis įvyks balandžio 15 d., Liberty Auditorium salėje, 110-06 Atlantic Ave., Richmond Hill, N. Y. Pradžia lygiai 3:30 po piet.

Kvieslys.

Aidiečiai dabar daug dainuoja, o kai kada ir pabaliavoja

Penktadienių vakarai visuomet yra Aido Choro vakarais. Choristai susirenka Liberty Auditorijon savaitinėm pamokoms. O padainavę kai kada ir pabaliavoja. Taip buvo ir kovo 23-čios vakarą.

Energingai dainavę bei ruošiant Operetiškam Festivaliui, dainuodami savo pamokų kambaryje (Music Room), choristai su savo mokytoja Mildred Stensler vėliau nuskubėjo į Auditoriją. Ten taip pat per visą vakarą mokėsi vaidybos ir dainų solistai-aktoriai operetės "Sudrumsta širdis," kurios vaidyboje dalyvaus ir Aido choras. Autoriui Jonui Juškai aiškinant jo pageidaujamus scenos veiksmus, muzikos kūrėjui Pranui Balevičiui pianu interpretuojant muziką, choristams, ir solistams dainuojant ir vaidinant pusvalandis dingo, kaip nebuvęs.

Užbaiga. Aido choro pirmininkė Amelia Burba paprašo visus žemyn, į restauraną. Sako, kava laukia. Atėję rado padengtą stalą. Kas čia per iškilmės? Pasišnabždėję, choristai sudainavo "Happy Birthday To You!"

Pasirodo, būta naujos choristės Birutos Villis gimtadienio ir ilgamečio choristo Kazio Juknio varduvių užbaigtuvės. Magdalena Juškienė norėjusi Birutai padaryti surprizą ir sykiu pavaišinti mene taip gražiai kooperuojančius choristus. Ji suruošė kavos vaišes. O Juknys norėjo kuo nors atsiteisti choristams už sveikinimus buvusiomis varduvėmis, tad atgabenęs neparastos uogienės.

Visai nežiniomis vieni apie kitų planus dveji atėjo pasiruošę ir įvyko smagus pobuvis.

Primintina, jog festivalis, kuriame dainuos ir Aido choras, įvyks šio mėnesio 15-tą. O bendrai su newarkiečių Sietyno choru statysimoji operetė įvyks gegužės 13-tą. Abi menininkų iškilmės bus Liberty Auditorijoje, Atlantic Ave. ir 110th St., Richmond Hill, N. Y. **K.**

Praėjusis sekmadienis Niūjorke buvo šilčiausia ir gražiausia diena šį pavasarį. Jei tokių dienelių būtų daug, kaip būtų gera!

Iš Kriaučių Susirinkimo

Kovo 28 d. įvyko kriaučių 54-to skyriaus susirinkimas 11-27 Arion Pl., unijos svetainėje. Buvo prisiųsta ir susirinkime perskaitytas laiškas nuo Raudonojo Kryžiaus, prašant aukų. Kaip kas metai, taip ir dabar lietuviai kriaučiai paaukavo $25.

Antras laiškas buvo nuo Sidney Hillman Health Center, raginantis lietuvius kriaučius dalyvauti bankiete. Kaip kriaučiams jau žinoma, Amalgameitų Unija įsteigė ir jau atidarė savo nariams ligoninę 16 East 16th St., New York 3, N. Y. Kiekvienas unijos narys turi pasimokėti $10 kas metai. Tad ir šis bankietas yra rengiamas tikslu sukelti ligoninei pinigų. Lietuviai kriaučiai vienbalsiai nutarė ir nupirko 20 bilietų po $6. Vykdančios Tarybos nariai ir dirbtuvių pirmininkai dalyvaus bankiete.

Šių metų lapkričio mėnesį sukanka lygiai 50 metų, kai buvo suorganizuotas kriaučių unijos lietuvių lokalas 54-tas. Susirinkime plačiai pasikalbėta, kaip mes lietuviai kriaučiai atžymėsime savo unijos lokalo auksinį jubiliejų. Tą viską sutvarkyti palikta Vykdančiajai Tarybai.

Delegato Ch. Kundroto raportas iš dirbtuvių stovio rodo, kad dabartinis sezonas pas kriaučius bus nekoks. Kadangi audyklos yra daugiausia užimtos gaminimu militariškų audinių, tokiu būdu civiliniams siuvyklos turės susilaukti nedarbo.

Matulio ir Vaiginio dirbtuvėje dalykai ne labai geri, sakė delegatas. Toji dirbtuvė pradėjo siūti militariškus drabužius. Bet gavę naują kavalkinę užmokestį daug kriaučių ir kriaučkų nepatenkinti. Gauna per mažai. Kaip ten dalykai bus ištaisyti, ateitis parodys.

Delegatas pranešė, kad jaunuolis kontraktorius Edes Mitchell, turintis dirbtuvę 1072 Greene Ave., Brooklyne, gražiai padabino unijos lietuvių ofisą, nupirkdamas gražų laikrodį. Suprantama, jis jį įteikė su garsinimu savo krautuvės kurioje pardavinėja gatavus drabužius.

J. Stakvilevičius.

Kas galėtų tyrinėjimą privesti prie tikrai naudingos užbaigos?

Tą klausimą girdime iš kelių viena kitoms politiniai svetimų grupių ir iš daugybės asmenų. Ir visi pripažįsta, kad jeigu nebus pastatyti valdžiosna asmenys nieko bendro neturėję su suktų asmenų partijomis ir grupėmis, tie tyrinėjimai praeis tik biskelį pakedenę paviršių, o graftas ir sukta politika liksis nepaliesta.

Ir ta paliestoji dalis greit bus pastumėta užmirštin, tų pačių grupių kandidatai statomi ir renkami.

Vienatinė tikra išeitis, siūlo susirūpinę piliečiai, yra visiems švarios, teisingos valdžios šalininkams susiburti ir išrinkti su grafterių grupėmis visai nesusirišusius asmenis. Ar tas bus padaryta, priklausys nuo eilinių piliečių veiklos.

Štukoriai sudarė netikėto darbo

Praėjusį sekmadienį buvo "visų kvailių diena." Tad jau anksti rytą pradėjo į Bronx žvėrinčių skambinti. Vieni sakėsi turį reikalų pas Mr. Lyon, kiti pas Mr. Monk, dar kiti pas Mr. Wolf.

Telefonų firma pastačiusi tris specialius operatorius atsakinėti pašaukimus į žvėrinčių. Iki prievakario jie sustabdę 254 tokius pašaukimus, paaiškindami šaukėjams, kad jų šaukiamasis Mr. Lyon gyvuoja tiktai balandžio 1-mą.

Svečiai iš Laurenco

Per tūlą laiką Brooklyne viešėjosi laurenciškiai Dominikas ir Lena Bulaukos. Buvo apsistoję pas Vincą ir Oną Čepulius, lankėsi ir pas kitus savo pažįstamus.

Ta proga Dominikas Bulauka apsilankė Laisvės spaustuvėje, taipgi apžiūrėjo Lietuvių Kultūros Centrą. Pirmą kartą jam teko jis matyti. Į Laisvės fondą paaukavo $2.

Svečias pasakojo, jog per ilgoką laiką jis nedirba.

Ne dėl balandžio pirmosios tūli žmonės sekmadienio rytą Canal St. stotyje nerado traukinių įprastoje vietoje. Dėl sugedusio elektros laido keturias su virš valandas traukinių kursavimas buvo pakeistas.

Krunglis džiaugiasi lankytojais

Frank Krunglis, kaipo draugiškas žmogus, savo gyvenime ir pats yra turėjęs malonių surprizų. Tačiau bene už vis maloniausiu surprizu buvo atsilankymas grupės draugų praėjusį šeštadienį.

Mat, balandžio 4-tą įvyks jo gimtadienis, tad draugai nusprendė tai paminėti su juomi iš anksto. Marcelė ir Juozas Purvėnai, Viktorija Balkus, Jonas Raulinaitis, Ona Kvederiutė, Motiejus Kvasnauskas atėjo nešini viskuo, ko reikia gimtadieniui ir įvykdė pas draugą smagų pobuvį.

Krunglis prieš aštuonetą savaičių turėjo vidaus organų operaciją, po kurios jis tikėjosi greitai pakilti. Tiesa, iš ligoninės parvyko namo, bet dar nėra visiškai sugijęs ir dėl to tenka ir toliau liktis lovoje. Įpratusiam visuomet būti su žmonėmis, jam darosi nyku nuo jų atsiskyrus. Tad jis ir jo žmona Marijona labai įvertina čia minėtųjų ir kitų draugų atsilankymą.

Draugui Krungliui linkime smagaus gimtadienio ir sveikesnių, laimingų kitų metų! **R.**

Moteris nužudyta bute, New Yorke

Mrs. Martha Maffettone, 3 vaikų motina, atrasta mirtinai suraižyta peiliu ar kitu kokiu aštriu instrumentu. Jau mirusią ją atrado kaimynai.

Policija klausinėjo jos vyrą Ignatius, gyvenantį sekamame name, 209 Eldridge St. Jis sakęs, kad jis ten atskirai su vaikais gyvena jau apie metai. Išėjęs dėl patogumo žmonai, nes ji buvusi sergantį. Ir tą rytą buvęs pas ją užėjęs, pagaminęs jai pusryčius, tada išėjęs į darbą.

Amerikos žydų zionistinis judėjimas atsišaukė į visuomenę $25,000,000 aukų pargabenimui iš Europos Izraelin 100,000 žydų bėgiu sekamų keturių mėnesių.

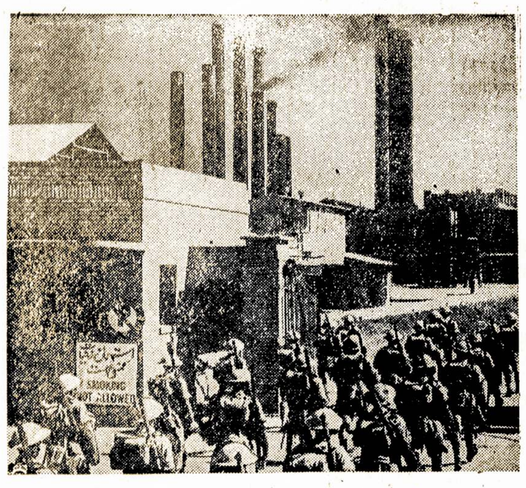

Irano valdžia atsiuntė kariuomenę sulaužyti žibalo pramonės darbininkų streiką. Streikas iškilo, kai didžioji anglų Anglo-Iranian Oil kompanija paskelbė 30 procentų algų nukapojimą. Čia parodoma, kad armija maršuoja užimti strategiškas vietas, kad skebai galėtų įeiti į fabriką.

JUBILIEJINIS LAISVĖS VAJUS

(Tęsinys nuo pirmo puslapio)

S. Yuškus, Lawrence, Mass.	2.00
T. Garlonis, Methuen, Mass.	2.00
Rose ir Ignas Chuladai, Methuen, Mass.	2.00
Barbora, Philadelphia, Pa.	2.00
Petras Puodis, Philadelphia, Pa.	2.00
R. P. Draugas, Lawrence, Mass.	1.00
P. Garnis, Lawrence, Mass.	1.00
Laisvietis, Philadelphia, Pa.	1.00
Paulina, Philadelphia, Pa.	1.00
Palepienė, Philadelphia, Pa.	1.00
A. Merkienė, Philadelphia, Pa.	1.00
Ona, Philadelphia, Pa.	1.00
A. Kušleikienė, Philadelphia, Pa.	1.00
G. Gustaitis, Philadelphia, Pa.	1.00

Visiems ir visoms aukojusiems tariame nuširdžiausiai ačiu! Aukokite į Laisvės jubiliejinį fondą!

Laisvės Administracija

Help Wanted Agcy Tel. Plaza 7-2896

HELP WANTED—FEMALE

Reikalinga moteriškė, apvaikymui stubos ir pagaminimui valgių. Amžiaus apie 35 metų. Aš esu našlys. Prašau rašyti šiuo antrašu:
Y. Rankus, 114 W. 10, Vancouver, B. C., Canada. (65-67)

SUSIRINKIMAI

RICHMOND HILL

LDS 13 kuopos susirinkimas įvyks ateinantį ketvirtadienį, balandžio 5 d., 8-tą val. vak., Liberty Auditorijoj. Visi nariai dalyvaukite. — Valdyba. (65-66)

BROOKLYN, N. Y.
LDS 1 KUOPOS SUSIRINKIMAS

Antradienį, balandžio 3 d. įvyks susirinkimas LDS 1 kuopos, A.L.P. Kliubo svetainėje, 280 Union Ave. Pradžia 7:30 vakare. Nariai prašomi atsilankyti skaitlingai, nes visuomet turime svarbių reikalų aptart dėl LDS labo ir gerovės. Nepamirškite atsivest ir naujų narių į kuopą prirašyt. — Prot. Sekr.

RIDGEWOOD, N. Y.

LDS 103 kuopos susirinkimas įvyks antradienį, balandžio (April) 3-čią dieną, prasidės 8-tą val. vakare, Šapolo ir Vaiginio salėje, 147 Thames St., Brooklyn, N. Y. Pasižiūrėkite į mokesčių knygelę, gal jau reikia duokles mokėti. — P. Babarskas, prot. rašt. (64-65)

PEIST LANE DRUGS, Inc.
405 So. 4th Street
Cor. Hewes St.
Brooklyn, N. Y.
Visoki vaistai, kosmetikai, kūdikiam reikmenys, įvairūs daikteliai, ligonių kambariui reikmenys — už griežtai žemas kainas.
Receptų Specialistai:
MAX PEIST, Ph. G.,
EDWIN LANE, Ph. G.
Tel. EV. 7-6233

TONY'S
UP-TO-DATE
BARBER SHOP
ANTANAS LEIMONAS
Savininkas
306 UNION AVENUE
Gerai Patyrę Barberiai

EGZAMINUOJAM AKIS
RASOME RECEPTUS
DAROME IR PRITAIKOME AKINIUS

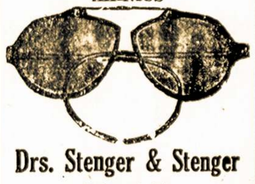

Drs. Stenger & Stenger
Optometrists
394-398 BROADWAY
BROOKLYN, N. Y.
Tel. ST. 2-8342

REPUBLIC BAR & GRILL
Savininkas
IGNAS SUTKUS
Patogi vieta pasišnekučiuoti, užkąsti ir pagaliau burnelę išmesti, sulig savo skonio pasirinkto
LIKERIO, VYNO ar ALAUS
Pas Igną Sutkų visada rasi sau pažįstamų
492 Grand Street, Brooklyn, N. Y.
Kampas Union Ave. ir Hooper Street.
TELEVISION
Telefonas
EVergreen 4-8969

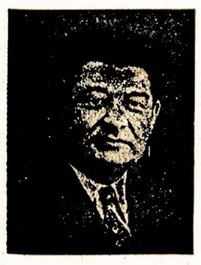

Petras Kapiskas
PALAIKO
BAR & GRILL
DEGTINĖS, VYNAI IR ALUS
32 TEN EYCK STREET
Brooklyn, N. Y.
Telefonas: EVergreen 4-8174

Dr. A. Petrika
DANTŲ GYDYTOJAS
221 South 4th Street
BROOKLYN, N. Y.
Tel. EVergreen 7-6868
Valandos:
9—12 ryte; 1—8 vakare
Penktadieniais uždaryta