Darbo Žmonių Dienraštis
Kaina $7.00 Metams
Queens Apskrity $8.00
Užsieniuose $9.00
Vienas numeris 5 c.
PRICE 5c A COPY

LAISVĖ
THE LITHUANIAN DAILY

LAISVĖ – LIBERTY
The Only Lithuanian Daily in the Eastern States
110-12 ATLANTIC AVE., Richmond Hill 19, N. Y.
Tel. VIrginia 9-1827---1828

Nr. 179 ★★★★ Richmond Hill 19, N. Y., Ketvirt., Rugsėjo-Sept. 13, 1951 ★★★★ Metai 41-mieji. Dienraščio 33-tieji.

Kriokiai

Lietuva žemėlapyj.
Ružavi mokslininkai.
Kraipo istoriją.
Draugas ir arkivyskupas Riberi.
Rašo R. MIZARA

Marijonų Drauge skaitome: "Šiaip jau gana rimtas amerikiečių žurnalas 'The National Geographical Magazine' išleido centrinės Europos žemėlapį, kuriame Lietuva pažymima 'Lithuanian SSR', o jau Rytprūsiai be sąlygų atiduodami Rusijai, net ir stambus užrašas uždėtas 'USSR' ".

Pastabos autorius, J. Daugailis, apskelbia minėto žurnalo redaktorius "ružavaisiais", juos vadina mokslininkais kabutėse ir ragina savo pasekėjus prieš juos protestuoti, kam jie "staliniškus žemėlapius kuria."

★

J. Daugailis, matyt, norėtų, kad Amerikos mokslininkai meluotų, kad jie nepripažintų to fakto, jog Lietuva šiandien yra tarybinė socialistinė respublika. Jis norėtų, kad Lietuva nebūtų žemėlapyj įjungta į tarybinių respublikų sąjungą.

To pageidautų, be abejojimo, ir nemaža J. Daugailio vienminčių. Deja, argi tikri mokslo vyrai, kurie rašo, kurie braižo žemėlapius, kurie ima atsakomybę už žodį, už savo darbą, gali patenkinti Daugailių norus?

Jei jie juos patenkintų, tai patys virstų melagiais, žiopliais. Jie gerai supranta, jog Lietuva šiandien yra tarybinė, socialistinė respublika. Nuo to fakto negali pabėgti nei vienas žmogus. Tai žino ir tokie daugailiai, bet jie nesivadovauja tikrove, o troškimu.

Na, o jeigu jie pradės dėl to siųsti "protestus", tai kas? Pasirodys pasauliui save vertais pasigailėjimo žmogystėlėmis.

★

Praėjusį sekmadienį St. Patrick katedroje, Niūjorke mišparai buvo paskirti lietuviškiems vyčiams, kurių suvažiavimas įvyko šiame mieste.

Balkūnas sakė jiems pamokslą, pranešdamas, jog šiemet sukanka 700 metų, kai Lietuva priėmė krikštą.

Iš tikrųjų, prieš 700 metų krikštą (vyliugingai) priėmė tik kunigaikštis, Mindaugas su keletu šimtų dvariškių, trokšdamas karaliaus karūnos ir pataikaudamas kryžiokams.

Po keleto metų Mindaugas krikšto išsižadėjo, atsikrikštino, bet tūli kunigaikščiai, pasipiktinę jo politika, Mindaugui visvien nedovanojo: jį ir jo du sūnus pasmaugė.

Lietuva buvo apkrikštyta tik apie 130 metų vėliau —ją krikštino Jogaila su Vytautu, krikštino, žinoma, bizūno pagalba.

★

Teigimas, būk lietuvių tauta priėmė krikštą tuomet, kai apsikrikštino Mindaugas, yra didelė istorinė netiesa.

Bet mūsų klerikalai su istorija skaitosi tiek, kiek tai cina jų politikai naudon.

★

Pranciškonų Draugas nesuranda žodžių pasmerkimui Kinijos Liaudies Respublikos vyriausybės už tai, kam ji išprašė iš to krašto Vatikano pasiuntinį "internuncijų arkivyskupą Riberi."

Arkivyskupas Riberi buvo iš Kinijos išprašytas už tai, kad jis palaikė šnipinėjimo darbą, kad jis dirbo kinų liaudies interesų nenaudai.

★

Jeigu arkivyskupas Riberi buvo iš Kinijos išprašytas, tai reiškia, kad jis ten buvo nereikalingas.

Kinų tauta per tūkstančius metų gyveno sau, išpažindama savo dievų tikėjimą, tai argi ji, išsilaisvinusi, dabar gali toleruoti tuos žmones, kurie, prisidengę sutanais, varo šnipinėjimo darbą.

Kodėl Draugas dėl to turėtų sielotis? Arkivyskupas Riberi, grįžęs Italijon, ras užtenkamai darbo namie, jei norės dirbti. Bedievių skaičius Italijoje vis auga ir auga. Na, tegu jis juos moko, paliekant kinus ramybėje.

Taip turėtų galvoti kiekvienas apdairesnis žmogus.

VIENUR LAIMI JANKIAI, O KITUR ŠIAURINIAI KORĖJIEČIAI IR KINAI

Korėja, rugs. 12.—Amerikonai viduriniame fronte užėmė dvi kalnų kupras į pietus nuo Pyonggang miesto.

Rytiniame fronte šiauriniai korėjiečiai ir kinai per įnirtingas atakas privertė amerikonus ir jų talkininkus šiek tiek pasitraukti atgal Indže ir Kaesongo srityse, kaip praneša amerikiniai korespondentai.

Smarkėja mūšiai įvairiose fronto dalyse.

ŠIAURINĖS KORĖJOS PRANEŠIMAI

Šiaurinių korėjiečių radijas sakė, kad jie išvien su kinais savanoriais atmušė amerikonų atakas ir nukirto 5 amerikinius lėktuvus, kurie "barbariškai bombardavo ir apšaudė civilinius Pyongyango, Wonsano, Sariwono ir Sohungo gyventojus."

Kinija gauna gumos, nepaisant Amerikos

London.—Per pirmuosius šešis mėnesius šiemet buvo įgabenta Kinijon 68,800 tonų gumos (robo) į Kinijos Liaudies Respubliką, tai yra 7 kartus daugiau, negu pernai per tą patį laikotarpį.

Nors Amerika uždraudė pardavinėt Kinijai gumą kaip karinę medžiagą, vis tiek anglai iš savo kolonijų varė tą bizni su Kinija.

Ceylon sala, savivaldinis anglų imperijos kraštas, viešai pareiškė, jog pardavinėjo ir pardavinės Kinijai gumą.

Dabar Ceylonas krauna 5,800 tonų gumos į Lenkijos laivą Batory, kuris pergabens Kinijon tą gumą.

Komunistėja vakarinių vokiečių unijos

Bonn, Vokietija. — Vakarinės Vokietijos valdžia dejuoja, kad taip auga komunistų įtaka vokiečių darbo unijose.

Valdžia skaičiuoja, kad 30 procentų unijų klauso komunistų. Bijo, kad tos unijos gali pakenkti amerikiniam planui, reikalaujančiam sudaryt vokiečių armiją kaip anglų-amerikonų ir francūzų talkininką prieš Sovietų Sąjungą.

Turkų laikraštis sako, amerikonai užima Turkiją

Istanbul. — Turkų laikraštis Vatan rašo, jog amerikonai Turkijoj stato radarų tinklus, karinių lėktuvų aikštes ir "netiesioginiai užvaldo" Turkiją.

Progresyvių balsai Graikijos rinkimuose

Athenai, Graikija.— Demokratinė Sąjunga, dalyvaujant joj komunistams, gavo daugiau kaip 11 procentų balsų seimo rinkimuose pereitą sekmadienį.

Kai kurie demokratiniai kandidatai buvo iš anksto sumesti į kalėjimus.

Už monarcho-fašistų kandidatus, vadovaujamus generolo Al Papagoso, paduota 34 procentai balsu; už kito panašaus generolo N. Plastiro partija apie 24 procentai. Vadinamo liberalo premjero Sofoklio Venizeloso partija gavo 19 su puse procentų balsų.

Plinta tarptautiniai trustai-karteliai

Geneva, Šveic. — Susirinkime Jungtinių Tautų Ekonominės ir Socialės Tarybos čia paaiškėjo, kad po Antrojo pasaulinio karo susidarė jau keliolika tarptautiniu trustų - kartelių.

Anglijos, Francijos, Švedijos ir kitu vakarinės Europos kraštų kapitalistai susibūrė į kartelius, kad galėtų nustatyti vienodai aukštus pelnus sau užsieninėse rinkose; siaurinti įvairių prekių gamybą, keliant jų kainas ir tt.

Pirm Antrojo pasaulinio karo buvo ypač pagarsėję vokiečių vadovaujami tarptautiniai trustai, dalyvaujant juose amerikonams, anglams ir kitiems.

Medalis Perono pačiai Evai už "pasiaukojimą"

Buenos Aires, Argentina. —Argentinos fašistai žadėjo suteikti medalį Evai Peronienei, prezidento - diktatoriaus pačiai, "už pasiaukojimą."

Jos "pasiaukojimas" toks. Eva norėjo kandidatuot į vice - prezidentus ateinančiuose rinkimuose. Bet Argentinos armijos vadai pasipriešino; ir net fašistinės unijos kreivai žiūrėjo į Evos kandidatūrą. Todėl Eva ir atsisakė kandidatuoti, "pasiaukodama."

Siūloma perkraustyt milijonus bedarbių iš vakarų Europos

United Nations, N. Y. — Jungtinių Tautų Darbo Įstaiga perša per 5 metus perkraustyt 1 milijoną, 750 tūkstančių bedarbių iš vakarų Europos į Pietinę Ameriką, Kanadą, Australiją ir kitus kraštus.

Tos įstaigos galva David A. Morse sielojasi, kad vakarinėje Europoje yra 4 milijonai "atliekamų" suaugusių žmonių - bedarbių, ir nežinia kur juos dėti, nebent svetur iškraustyti.

Jisai ragina Jungtines Tautas sudaryti desėtkų milijonų dolerių fondą jiems perkelti į užjūrius.

(Tuo tarpu Lenkija, Čechoslovakija ir kitos draugiškos Sovietams šalys praneša, kad visi jų sveiki žmonės dirba, ir dar stokuoja darbininkų.)

ANGLŲ PROFESORIUS RADO SOVIETUOSE DIDŽIULĮ BŪKLĖS PAGERĖJIMĄ

London.— Neseniai Glasgowo Universiteto profesorius Christopher Freeman lankėsi Sovietų Sąjungoj ir dabar sugrįžęs Anglijon aprašė savo įspūdžius žurnaluose New Statesman ir Nation. Prof. Freeman sako:

"Aš nustebau, matydamas tokius didžiulius gyvenimo pagerėjimus Sovietų Sąjungoje nuo to laiko, kai aš pirmiau ten buvau 1938 metais.

"Nuo tų metų nepaprastai padaugėjo ir pagerėjo reikmenys, vartojami kasdieniniame žmonių gyvenime, nepaisant, jog karas buvo taip sutrukdęs Sovietus.

"Dabar yra didelė gausa valgių ir jie gana pigūs. Aš taipgi labai nustebau, matydamas, kad taip pigūs elektriniai prosai, virtuvių indai, skalbiamosios mašinos ir šaldytuvai (refridžereitoriai).

"Aš nupirkau ir savo vaikams mechaniškų sovietinių žaislų, kurie geresni už gaunamus Anglijoje tokia kaina žaislus.

"Padaugėjo technikinė inteligentija, pakilo mechanikų išsilavinimas ir techninė apšvieta Sovietų Sąjungoje.

"Ir vis dar sparčiai gerėja sovietinių žmonių gyvenimas.

"Rusai gyvena vienoje iš nedaugelio tokių šalių, kur reikmenų kainos mažėja, o ne didėja.

"Žmonės smagūs, pasitiki savo valdžia ir labai, labai nori taikos," kaip rašo prof. Christopher minimuose anglų žurnaluose.

Atvyko Italijos premjeras prašyti Trumano malonių

New York. — Laivu atplaukė Italijos premjeras Alcide de Gasperi. Jis keliaus į Washingtoną ir prašys prez. Trumaną palengvinti jau padarytą taikos sutartį su Italija ir geriau ją pastiprinti pinigais ir ginklais kovai prieš komunizmą.

Paskui de Gasperi važiuos į Atlanto kraštų konferenciją, įvyksiančią Kanadoje.

Pottsville mokytojai laimi streiką dėl algų atgavimo

Pottsville, Pa.—Kai Kline miestelio valdyba atmokėjo devyniems streikuojantiems mokytojams $21,500 užvilktų algų, tai mokytojai ir sugrįžo į savo pareigas su 240 mokinių.

Tęsia streiką 90 mokytojų Gilbertson, Reilly, Branch ir McAdoo miesteliuose, reikalaudami sumokėt algas, kurios užvilktos per kelis mėnesius.

Įvairios Žinios

Washington. — Atvyko du Jugoslavijos Tito generolai tartis su gen. Marshallu, Amerikos apsigynimo sekretorium.

Hamburg. — Vėl pradėjo išeidinėti 3 komunistų laikraščiai, kurie buvo uždaryti trim mėnesiam už kritikavimą anglų - amerikonų politikos.

Varšava. — Fašistai nužudė liaudies artistą Stefaną Martyką.

New Delhi, Indija.—Indijos premjeras Nehru pareiškė, jog triuškins visus savo priešininkus valdinėje Visos Indijos Kongreso Partijoje.

Washington. — Francija prašo daugiau amerikinės paramos karui prieš Vietnamo liaudininkus.

New Delhi, Indija. — Kanada paskolino Indijai $15,000,000 ir Pakistanui $10,000,000.

Westcliffe, Anglija.—Ore susprogo rakietinis anglų lėktuvas; užmušė 3 asmenis.

ORAS.—Šiltoka, daugiausiai giedra.

ŠIAURINIAI KORĖJIEČIAI ATSISAKO PAKEISTI DERYBŲ VIETĄ

Jankių komanda pripažįsta, kad jų lėktuvas apšaudė Kaesongą

Tokio, rugs. 12. — Šiaurinių korėjiečių generolas Kim Il Sung atmetė vyriausio amerikonų komandieriaus generolo M. Ridgway'o pasiūlymą perkelti derybas iš Kaesongo į kitą, "bepusišką" vietą.

Gen. Kim Il Sung sakė, derybos dėl pertaikos galėtų būti panaujintos tiktai Kaesonge, bet amerikonai pirm to privalo užtikrint, kad daugiau nepakartos užpuolimų prieš Kaesongą.

Kaesongas ir aplinkinis ruožtas yra šiaurinių korėjiečių nuginkluotas kaip nekarinė derybų vieta.

Jie yra pertraukę derybas, protestuodami, kad amerikonų bei jų talkininkų lakūnai ir pėstininkai kartotinais įsiveržimais laužė Kaesongo ruožto neutralumą (bepusiškumą).

Tuo tarpu admirolas C. Turner Joy, amerikonų vadas deryboms, pripažino, kad "sykį" rugs. 11 naktį amerikinis bombanešis apšaudė Kaesongą. Joy sakė, lakūnas per klaidą šaudė Kaesongo šviesas; už tai jis bus "tinkamai pabaustas."

Bet amerikiniai karininkai pirmiau atmetė vienuoliką Šiaurinės Korėjos skundų, kad jie ant žemės bei ore įsiveržė į derybinę Kaesongo sritį.

Vice-prezidentas remia "kryžeivius"

New York. — Jungtinių Valstijų vice - prezidentas Alben Barkley kalbėjo susirinkime "Kryžeivių už Laisvę." Ragino newyorkiečius aukoti į tų naujųjų kryžeivių skelbiamą $3,500,000 fondą propagandai prieš Sovietų Sąjungą, Lenkiją, Čechoslovakiją ir kitus Sovietų kaimynus.

Kryžeiviai, tarp kitko, laido iš vakarinės Vokietijos pavėjui baliūnus su propagandos lapeliais į Čechoslovakiją, Lenkiją ir kt. Per dabartini vajų jie stengiasi gauti iki 25 milijonų narių.

"Rugiapiutė" šnipam Pittsburgho teisme

Pittsburgh, Pa.— Paprastam liudytojui teisme yra mokama tiktai $3 per dieną. Bet "kazioni" šnipai, kaip "specialistai svietkai," byloje prieš komunistus gauna po $25 reguliario užmokesčio per dieną ir dar $9 išlaidoms.

Profesionaliai šnipai Paul J. Crouch, Manning Johnson ir kiti gavo po kelis šimtus iki pusantro tūkstančio dolerių už liudijimą prieš teisiamus komunistus, kurie pagal Pennsylvanijos įstatymą kaltinami kaip "maištininkai."

Tūli republikonai peikia sutartį su Japonija

Washington. — Dauguma republikonų senatorių giria pasirašytą San Francisco taikos sutartį su Japonija; vadina ją "smūgiu" komunistams.

Bet du republikonai senatoriai, G. D. Malone ir Harry Cain, peikė tą sutartį, ypač už tai, kad sutartis nereikalauja sugrąžint Japonijai pietinę Sachalino pusę ir Kurilų salas.

Didžiųjų talkininkų konferencija Jaltoje pripažino Sovietams pietinį Sachaliną ir Kurilų salas, kurios ir seniau priklausė Rusijai.

Pabėgdino Čechijos traukinį Vokietijon

Hof, Vokietija. — Čechoslovakijos traukinio mašinistas tvčia pervažiavo 15 mylių Vokietijon, kad galėtų iš savo šalies pabėgti.

Traukinyje buvo 111 keleivių. Pranešama, kad 87 grįžta Čechoslovakijon, o 24 kiti pasiliksią Vokietijoje, kaip "politiniai pabėgėliai."

Moterys skundžia jankius už žiaurumus Korėjoje

United Nations, N. Y. — Tarptautinė Demokratinių Moterų Sąjunga atsiuntė Jungtinėms Tautoms skundą, kad amerikonai ir jų talkininkai, Pietinės Korėjos tautininkai, naikino šiaurinių korėjiečių ligonines ir žudė paimtus nelaisvėn civilinius žmones.

Sovietai prašė Jungtinių Tautų centrą paskleisti šį skundą tarp visų tautų atstovų.

Ta moterų organizacija sako, jų pasiuntinės ištyrė amerikonų ir kolėjinių tautininkų žiaurumus pačioje Korėjoje.

GAUSIOS AMERIKIEČIŲ DOVANOS VOKIEČIAMS

Frankfurt, Vokietija. — Nuo karo pabaigos amerikiečiai atsiuntė vokiečiams viso 45 milijonus pundelių maisto ir kitų dovanų. Tos dovanos vertos 390 milijonų dolerių.

LAISVĖ

LITHUANIAN DAILY, PUBLISHED BY
The Laisvė, Inc.
Established April 5, 1911
Every day except Sundays, Mondays, and Holidays
110-12 ATLANTIC AVENUE, RICHMOND HILL 19, N. Y.
TEL. VIRGINIA 9-1827-1828

President, GEORGE WARES; Secr.-Treasurer WILLIAM CHAPELS
Editor, ROY MIZARA

SUBSCRIPTION RATES

United States, per year	$7.00	Canada and Brazil, per year	$8.00
United States, per 6 months	$3.75	Canada and Brazil, 6 months	$4.00
Queens Co., per year	$8.00	Foreign countries, per year	$9.00
Queens Co., per six mos.	$4.00	Foreign countries, 6 months	$4.50

Entered as second class matter at the Post Office of Jamaica, N. Y., under the Act of March 3, 1879.

SUTARTIES UŽGYRIMAS

TAIKOS SUTARTIS, pasirašyta su Japonija San Francisco mieste, dabar teks pasirašiusiųjų kraštų parlamentams užgirti. Kurios šalies parlamentas jos neužgirs, toji šalis, formaliai, pasiliks karo padėtyj su Japonija, nežiūrint, kad jos atstovai po sutartimi pasirašė.

Ar bus tokių kraštų, kurie atsisakys sutartį užgirti? Sunku į tai atsakyti. Mums rodosi, jog ši sutartis susilauks griežto pasipriešinimo ypatingai dviejose valstybėse: Filipinuose ir Indonezijoje. Tie kraštai žiauriai nukentėjo nuo japonų įsiveržimo, okupacijos, bet sutartis joms nieko nežada už tai atlyginti. Tiek Indonezijoje, tiek Filipinuose žmonių judėjimas prieš šį dokumentą yra didelis.

Jeigu tų kraštų valdžios po sutartimi pasirašė, tai vyriausiai pareina iš to, kad jos yra Amerikos dolerio vergės. Pagaliau, tose valdžiose yra asmenų, kurie, okupacijos metu, tarnavo japonams okupantams.

Bet mums rodosi, jog tų kraštų parlamentuose atsiras nemaža patrijotų, kurie sutarčiai priešinsis.

Kaipgi bus pas mus?

Pas mus sutarties užgyrimas yra senato valioje. Tūli karštuoliai deda pastangų, kad senatas sutartį užgirtų prieš š. m. spalių mėn. 1 dieną. Jie bijosi: jei dabar, greit sutartis nebus užgirta, tai ji vėliau iš viso gali nebūti užgirta.

Mes sutinkame su vieno laikraščio nuomone, jog ši sutartis yra sudaryta su "Perlų Uosto" genge, su tais, kurie iš pasalų ir kriminaliai 1941 metų gruodžio mėnesį užpuolė Perlų Uostą, pradėdami prieš mūsų kraštą karą.

Taigi mūsų senatoriai neturėtų skubintis sutartį užgirti. Jie turėtų pirmiau gerai pagalvoti, ką daro. Jie turėtų suprasti, jog šis dokumentas lemia negerą ne tik Azijai, o ir mūsų kraštui. Nes tai yra dokumentas, sėjąs naujo karo sėklą. Tai dokumentas, kuris gali mūsų kraštui brangiai lėšuoti.

Pirmiau negu jie už šitą sutartį balsuos, senatoriai gerai padarytų, jei jie pirma atsiklaustų žmonių, kurie juos rinko.

Eiti į partnerystę su Japonijos gengsteriais, mūsų krašto priešais, yra nenaudinga ir negarbinga.

EVITA GAUS MEDALĮ

KOMEDIJŲ PASAULYJ netrūksta. Komedijas "provyti" ypatingai moka Argentinos Peronas ir jo žmonelė, buvusi aktorė Evita.

Visai neseniai Evita norėjo būti krašto vice-prezidente, savo vyro, Jono Perono, vice-prezidente.

Komedijai prologas buvo toks: į Buenos Aires, šalies sostinę, neperseniai suvyko peronistų partijos šalininkai ir (vienbalsiai!) nominavo Peroną būti kandidatu krašto prezidento vietai,—antrajam terminui,—o Evitą Peronienę—krašto vice-prezidente.

Evita, aišku, sutiko išklausyti "liaudies balso."

Bet įvyksta kas tokio nepaprasto. Argentinos karininkai, iš kurių tarpo išsivystė Peronas, pradėjo galvoti šitaip: jeigu Evita bus vice-prezidente, tai, atsitikime prezidento mirties ar kokios kitos nelaimės,—pasitraukus Peronui iš gyvųjų tarpo,—ji, Evita, užims krašto prezidentės vietą. Jie, karininkai, jie, vyrai, kavalieriai turėsią prieš ją tuomet lenktis,—lenktis prieš "bobą." Į ką tai jau panašu!

Ir karininkai Peronams pasakė: mes Evitos vice-prezidente nepakęsime; mes ką nors padarysime, kad ji tuo nebūtų. Ji neprivalo tos vietos užimti.

Tuomet Evita paskelbia: apsigalvojusi, ji priėjo išvadą, kad nuo tos garbingos vietos jai tenka atsisakyti; jie nekandidatuos vice-prezidentės vietai!

Koks pasiaukojimas! Kokia išmintis!

Dabar seka epilogas, komedijos finišas, galas.

Jonas Peronas paskelbia: Evita gaus peroninį medalį—medalį už tai, kad ji labai pasiaukojo, atsisakydama vice-prezidentės vietos.

Medalis Evitai bus įteiktas šių metų spalių mėn. 17 d. Ši diena ligi šiol buvo Argentinoje vadinama "Lojalumo diena," bet šiemet ji bus pavadinta "Evitos Peronienės diena."

Jeigu komedija ir nebuvo labai linksma, tai ji, atrodo, užtenkamai juokingai užsibaigs,—kaip visos komedijos.

PAGAL PLANĄ!

IŠ VAKARINĖS BERLYNO dalies pranešama, kad iš tenaitinių fabrikų, dirbančių karinius gaminius, pradėta mėtyti iš darbo progresyviai darbininkai, priklausą pažangioms darbo unijoms.

Laikraštis "Berliner Zeitung Am Bend" rašo, jog tie darbininkai metami iš darbų pagal Marshallo plano valdininkų įsakymą.

Viskas, vadinasi, eina pagal planą,—pagal Marshallo planą!...

Kas Ką Rašo ir Sako

APIE TS UŽDARBIUS IR GYVENIMĄ

Liaudies Balsas paduoda ištraukas iš brošiūros, kurią neseniai grįžę iš Tarybų Sąjungos du kanadiškiai žurnalistai parašė. Tais žurnalistais yra Charlotte ir Dyson Carteriai, o jų brošiūros pavadinimas — "Mes matėme socializmą." Mes čia paduosime kai kuriuos tų žurnalistų pasisakymus:

1948 metais Winnipeg Free Press (liepos 28) rašė, kad vidutinė Tarybų Sąjungos darbininko alga 600 rublių į mėnesį. 1949 metais Globe and Mail (birželio 10) rašė, kad vidutinė tarybinio darbininko alga yra 400 rublių į mėnesį. Metais vėliau (gegužės 24, 1950 metais) Free Press citavo Britų Užsienio Ofisą, duodantį tarybiniam darbininkui 250 rublių į mėnesį.

Rašytojai pastebi, jog, pagal Winnipeg Free Press, išeina, kad Tarybų Sąjungos darbininkų algos puola žemyn, o ne kyla aukštyn. Bet taip nebuvo ir nėra. Tarybų Sąjungos darbininkų algos nemažinamos, jos nuolat kyla,—kyla, žinoma, dažniausiai pagal darbininkų prasilavinimą.

Tarybų Sąjungoje žeminamos gyvenamųjų produktų kainos,—jos nuolat, sistemačiai yra žeminamos, o tai reiškia visų darbo žmonių gyvenimo gerėjimą.

Toliau C. ir D. Carteriai rašo:

1949 metais nekurie Kanados dienraščiai talpino Salisburio straipsnius, tiesiai iš Tarybų Sąjungos. Šis reporteris pasakojo apie kilimą algų, puolimą kainų, dideles naujas krautuves, didelį skaičių pirkėjų, daug geresnį maistą ir drabužius, pilnas gatves automobilių ir tt. Spalių mėnesį 1950 metais mūsų laikraščiai išspausdino Whitnio pranešimus iš Maskvos (Associated Press), pasakojančius apie pagerėjusį gyvenimą prie socializmo. Tuo pat laiku New York Times įdėjo eilę straipsnių (užpakaliniuose puslapiuose), kaip gerėja gyvenimo sąlygos Tarybų Sąjungoje.

Taigi, kas meluoja ir kas teisybę sako?

Kai Carteriai vyko T. Sąjungon, jie tikėjosi ten rasti gan vargingą žmonių gyvenimą, nes juk toji šalis neseniai pergyveno baisųjį karą, nusiaubusį geriausias, turtingiausias jos sritis. Tačiau:

Gegužės Pirmą, keli milijonai žmonių maršavo pro tą vietą, kur mes stovėjome žiūrėdami į paradą. Jie visi išrodė apsirengę beveik taip, kaip ir kanadiečiai tokiuose paraduose. Restoranai po visą miestą buvo pilni žmonių, kurie valgė gerus pietus. Mes matėm tą dieną dešimtis tūkstančių vaikų ir beveik visi turėjo šaltakošės (ice cream), saldainių ar suvožtinių kaip karšti šuniukai.

Sekančią dieną buvo taipgi šventė. Futbolės stadiumai, kinai, teatrai, cirkai ir koncertų salės buvo pilni žmonių. Atrodė visi turi užtektinai pinigų. Mes manėm kad tai šventadieninis reiškinys. Bet ir sekančią dieną ir sekančią dieną, ir kasdieną, kur mes tik ėjom, mes matėm tą pat. Krautuvės buvo prisikimšusios — kaip kad laike kalėdų Kanadoje.

Ir kuomet mes kalbėjomės su vyrais, moterimis, jaunimu ir vaikais, visi pasakojo mums, kad jų gyvenimas dabar daug geresnis, negu kad buvo kada nors anksčiau. Jie ne tik sakė, bet ir nurodė daiktus, kuriuos jie perka. Miestuose, miesteliuose ir kaimuose jie pasakojo tą patį: jeigos auga, kainos puola, daugiau prekių krautuvėse.

Šitaip rašo apie T. Sąjungą kanadiški žurnalistai. Bet nemanykite, kad to krašto arba mūsų krašto komercinė spauda į tai kreips dėmesio. Ji rėks, kaip rėkė, jog ten "baisu," "vargas ir skurdas." Jai taip įsakyta rašyti!

KAI ŽMOGUS NORI GREIT PRALOBTI

Tarp dipukų yra ir tokių, kurie nori greit pralobti. Jie ryžtasi dirbti ilgas valandas, valgyti pigią "balionę" ar "sasačius," na, ir sukrauti pinigų.

Brooklyno pranciškonų Darbininkas pašiepia tokius "smarkuolius." Štai ką jis rašo:

Neseniai vienas toks tremtinio kapas buvo supiltas Čikagoje. Jis buvo apskaičiavęs labai matematiškai: 24 valandos labai gražiai dalinasi į 3 pamainas po 8 valandas. Jei vieną pamainą pramiegosi, tai dvi gali puikiai atidirbti. Šeštadieniais, o kai kada ir sekmadieniais, dar priskaitomi antvalandžiai. Tokiu būdu per savaitę gali atidirbti 104 arba net 120 valandų. Jei į valandą gauni vidutiniškai bent 1,42 centus, tai jau pusantro šimto ir turi. Pavaręs taip dešimtį savaičių, o misdamas tik sandvičiais, jau gali turėti Fordą arba neblogą banko knygutę...

Deja, graborius ėmė ir nurašė nuo jos, kas jam priklausė. Galimas daiktas, jis šiuo metu nelabai patenkintas, kad toje pat vietoje dabar dirba du darbininkai, o ne vienas. Vis dviese ilgiau patveria.

Su pranciškonų rašytoju tenka sutikti. Per daug "uvėrūs" žmonės greit atsiduria pas graborių ir į kapines. Taip esti su biznieriais, su profesionalais ir su darbininkais.

Prie esamos darbo skubos pramonėje darbininkui užtenka normaliai dirbti aštuonias valandas per dieną, penkias dienas per savaitę. Jei pasitaiko viršvalandžių (neperdaug), nieko baisaus, bet jei kuris siekiasi atidirbti už du, — su juo prastai.

Darbininkui, dirbančiam prie įtemptó darbo, užtenka dirbti per dieną aštuonios valandos, kitos aštuonios paaukoti apšvietai, pasilinksminimui, o kitos aštuonios — miegui, poilsiui.

Be to, tenka daboti, ką valgai.

Tik taip darbininkas užsilaikydamas gali būti sveikas, ilgiau gyventi ir būti naudingas sau, savo šeimai ir visuomenei.

KODĖL JAUNIMAS BĖGA IŠ VAK. VOKIETIJOS

Komercinėje spaudoje esame daug skaitę apie žmonių "bėgimą" iš Rytinės Vokietijos į Vakarinę Vokietiją. Taip pat neseniai buvo daug rašyta apie Pasaulinį Jaunimo Festivalį, įvykusį rytinėje Berlyno dalyje. Buvo duota suprasti, kad tie tūkstančiai jaunų žmonių, suplaukusių iš visų Rytinės Vokietijos dalių, jau tik pasimoję bėgti į Vakarinę Vokietiją. Paskui pasirodė, kad tokio bėgimo nebuvo.

Dabar randame informacijų iš kitos pusės. Šį tą sužinome apie jaunimo likimą Vakarinėje Vokietijoje.

Pasirodo, kad bėgimas jaunų žmonių eina kaip tik priešingon pusėn, negu aiškina komercinė spauda ir įvairios žinių agentūros. Pasirodo, kad tūkstančiais ir tūkstančiais jaunimas bėga iš Vakarinės Vokietijos į Rytinę Vokietiją. Jis ten susiranda naujas gyvenimo progas.

Tą faktą pripažįsta net Vakarinės Vokietijos spauda. Tuo reikalu mums duomenų suteikia Bonn valdžios premjero Konrad Adenauerio šalininkų laikraštis "Rheinischer Merkur." Laikraštis sako: **"Daugiau kaip 150,000 jaunų lavintų darbininkų, didžiausios svarbos Vakarinės Vokietijos pramonei ir ekonomikai, emigravo (išvažiavo) iš Vakarinės Vokietijos į Vokiečių Demokratinę Respubliką 1950 metais."**

Tik vienais metais iš Vakarinės Vokietijos išbėgo Rytinėn Vokietijon daugiau kaip 150,000 jaunų žmonių!

Kodėl Vakarinės Vokietijos jaunimas tokiais būriais emigruoja į Rytinę Vokietiją? Tas pats reakcinis "Rheinischer Merkur" paaiškina. Pirma, todėl, kad Rytinėje Vokietijoje gyvenimo sąlygos geresnės, lengvesnės; antra — todėl, kad Rytinėje Vokietijoje jauniems žmonėms daug daugiau progų gyvenime pakilti, pasižymėti, geriau ir pilniau pavartoti savo protinius ir fizinius gabumus.

Minėtas laikraštis sako, kad Rytinėje Vokietijoje yra pristeigta daugybė įvairių technikinių mokyklų, kuriose jauni žmonės gali lavintis ir siektis. Vien tik 1950 metais Vokiečių Demokratinė Respublika (Rytinė Vokietija) jaunų žmonių lavinimui, paruošimui darbams ir užsiėmimams, išleidus 2,200,000 markių.

O nieka panašaus nė galvoti negalvoja buržuazinė Vakarinė Vokietija, klerikalų ir socialdemokratų valdoma.

Todėl, pasako "Rheinischer Merkur," **"net ir nekomunistai tėvai Vakarinėje Vokietijoje mano, kad daug geriau jų vaikams lavintis amato Rytinėje Vokietijoje negu sėdėti namie ir nieko neišmokti."**

Kokia sunki ir liūdna yra jaunųjų žmonių padėtis buržuazinėje Vakarinėje Vokietijoje, galime spręsti iš "Bonn Work Office Bunderarbeitsblatt" oficialaus organo raportų. Apie jaunų žmonių "progas" Vakarinėje Vokietijoje Bonn valdžios laikraštis sako: "Iš apie 1,625,000 jaunų žmonių, kurie išėjo iš mokyklų be perspektyvos gauti darbą arba progą mokytis amato paskutiniais trejais metais, tiktai 300,000 galės gauti darbus arba paskyrimą lavintis amatų."

Tai kur pasidės likusieji 1,325,000 jaunų vyrų ir moterų? Laimingi tie, kurie turės progos pasiekti Rytinę Vokietiją ir ten susirasti užsiėmimą.

Amerikonas

Įvairios Žinios

Kultūrinė statyba Kinijoje

PEKINAS. — Per pastaruosius metus Kinijoje pasiekti dideli laimėjimai gyventojų kultūrinio lygio kėlimo srityje. Šiaurės Rytų Kinijoje, praneša laikraščiai, pereitais metais specialiuose vakariniuose kursuose mokėsi apie 360 tūkstančių darbininkų ir tarnautojų. Valstiečių žiemos ir vakarinėse mokyklose buvo 6,506,000 moksleivių. Daugiau kaip 33,000 Šanchajaus tekstilės pramonės darbininkų lanko vakarines mokyklas, įsteigtas prie 160 Šanchajaus tekstilės įmonių.

Be to, daugelyje Kinijos miesto ir kaimo rajonų organizuoti gausūs nemokami kursai ir rateliai neraštingumui likviduoti. Rateliuose mokosi ne tik darbininkai ir valstiečiai, bet ir jų šeimų nariai.

Visos Kinijos profsąjungų federacijos pirmininko pavaduotojas Liu Nin-i nurodė savo pranešime, kad daugiau kaip 1,200 tūkstančių darbininkų kelia savo politinį, kultūrinį ir techninį lygį, lankydami vakarines mokyklas. Spaudos pranešimais, daugiau kaip 1 milijonas darbininkų ir daugiau kaip 25 milijonai valstiečių jau išmoko skaityti ir rašyti.

Siekiant atlikti politinį ir kultūrinį masinį darbą, Kinijos geležinkelininkų ir arti geležinkelių esančių kaimų gyventojų tarpe, organizuoti agitaciniai traukiniai ir agitaciniai vagonai. Daugelyje miestų ir pramonių centrų atidaryti kultūros namai, klubai, skaityklos ir kt. kultūros-švietimo istaigos, kurios tampa tikrais kultūros židiniais, sudaro galingą svertą likviduojant neraštingumą, skleidžiant naująsias demokratines idėjas.

J. V. Stalino Monumentas Budapešte

BUDAPEŠTAS. — Žinomasis vengrų skulptorius Šandoras Mikušas baigė J. V. Stalino gipso skulptūrą monumentui, kuris bus pastatytas Budapešte. Šiomis dienomis pradedama lieti monumentą iš bronzos.

Ties vieta miesto parke, kur bus pastatytas monumentas, įrengiama aikštė, kurioje bus rengiamos šventinės demonstracijos.

Monumentas bus atidarytas gruodžio 21 d.

Vengrijoje mokomasi rusų kalbos

BUDAPEŠTAS, liepos 13 d. Budapešte įvyko vakaras, skirtas mokslo metų rezultatams rusų kalbos kursuose prie M. Gorkio vardo rusų knygos bibliotekos.

Pranešimą padaręs Gorkio vardo bibliotekos direktorius F. Kenigas pažymėjo vis didėjantį Vengrijos darbo žmonių susidomėjimą rusų kalbos studijavimu. 1947 metais, pasakė jis, kursuose prie bibliotekos mokėsi 200 žmonių, šiemet —8,600.

Vakaro pabaigoje įvyko koncertas, kurio dalyviai—kursų klausytojai — rusų kalba atliko įvairias tarybines liaudies dainas.

Kursuose atidarytoje parodoje buvo demonstruojami gausūs kursantų rašiniai rusų kalba.

Slaptas Portugalijos žmonių balsas

Portugalijoje siaučia fašizmas. Komunistų laikraštis "Avante" išeidinėja slaptai.

"Avante" persergsti Portugalijos žmones prieš naujo karo pavojų. Laikraštis sako, kad Amerikos imperializmas nori Ispaniją ir Portugaliją įtraukti į naują gaisrą. "Avante" ragina Portugalijos žmones kovoti prieš fašizmą namie ir prieš naujo karo pavojų užsienyje.

Ypatingai Portugalijos darbo žmones sujaudino Ispanijos diktatoriaus Franko susitarimas su Amerika ir sutikimas leisti Amerikai įsteigti Ispanijoje militarinę bazę.

Šiaurinė Korėja neatsako į gen. Ridgway pasiūlymą

Tokio. — Šiaurinė Korėja dar neatsakė į vyriausiojo amerikonų komandieriaus gen. Ridgway'o pasiūlymą panaujinti derybas dėl pertaikos ne Kaesonge, o kur kitur.

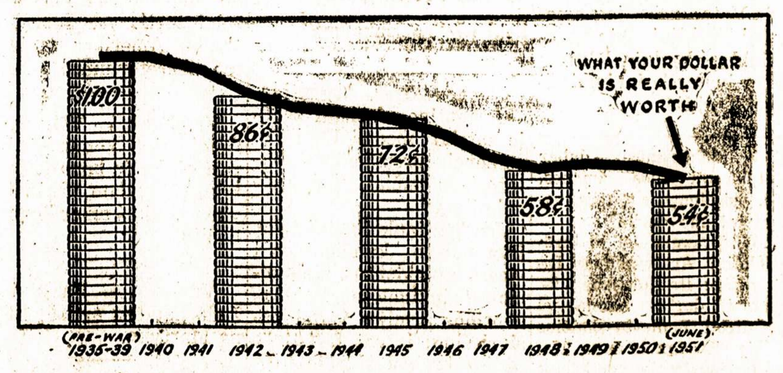

Palyginus su 1935-1939 metų laikotarpiu, šių metų birželio mėnesį mūsų doleris bevo vertas 54 centų, o šiandien jis dar žemiau nupuolęs.

Redakcijos Atsakymai

Laisvės Chorui, Hartford, Conn. — Korespondenciją apie Choro dalyvavimą Cigar Valley Festivalyj gavome per vėlai. Kodėl niekas neparašė anksčiau apie tą šaunų choro pasirodymą?

SO. BOSTON, MASS.

LAISVĖS PIKNIKAS

Artėjanti sekmadienį, rugsėjo 16 d., Lietuvių Tautiškam Parke, Montello, Mass., įvyksta rudeninis dienraščio Laisvės piknikas. Šis piknikas yra rengiamas tam, kad užpildžius trūkumą, kurį lietus padarė liepos 1 dienos piknikui Maynarde.

Nors didžiajam Laisvės piknike moterų stalas buvo per drauges ir draugus labai nuoširdžiai ir gausiai apdovanotas įvairiausiais skanumynais, bet dėl lietaus negalima buvo pilnai juomi pasinaudoti. Todėl LLD 2-ros kuopos moterys šiame rudeniniame Laisvės piknike rengiasi vėl turėti moterų stalą.

Būtų gerai, kad ir kitų kolonijų draugės ir draugai nors po biskį galėtų prisidėti ir tuomi pagelbėtų suruošti moterų stalą.

Taipgi šiame piknike turėsime ir nepaprastai gražių dovanų. Viena iš jų, tai bus Lietuvoje pagaminta puikioji staldengtė, kurią padovanojo d. Š. Sasna iš Brooklyn, N. Y.

Šis piknikas taipgi bus didelis ir gražus, nes jame dalyvaus daug svečių iš visos plačios apylinkės. Taipgi tikimasi turėti svečių ir iš New Yorko.

Bus graži muzikalė programa, geras orkestras, skanaus namie gaminto maisto, šiltų ir šaltų gėrimų.

Iš So. Bostono busas išeis nuo 318 Broadway, 12:30 val. dieną.

—o—

Susirinkimas

LLD 2 kuopos moterų susirinkimas įvyks rugsėjo 14 d., penktadienį, 6 val. vakare, 318 Broadway. Visos draugės dalyvaukite, nes tai bus galutinas prisirengimas prie Laisvės pikniko. Turėsime ir daugiau svarbių reikalų.

—o—

Ligonė

Jau praėjo virš metai laiko kaip draugė B. Lozickienė tapo smarkiai ligos prispausta. Nors ji dabar jau vaikšto ir vartoja abi rankas, bet vis dar nėra galutinai išsveikus. Ji labai maloniai sutinka drauges, ją aplankančias. Jos gyvenimo vieta yra: 266 Gold St. Draugės, kurioms aplinkybės leidžia, aplankykite sergančią draugę.

Nuo savęs veliju draugei Lozickienei greitai pasveikti..

H. T.

MONTREAL, CANADA

Baigė streiką

Singer siuvamų mašinų darbininkai St. John, kurie streikavo nuo birželio 6 d., pereitą savaitę formaliai baigė streiką ir grįžo į darbą. Grįžo į darbą, žinoma, ne pilnai laimėję streiką. Nors, tiesa, iš antros pusės, darbininkų herojiškas nusistatymas laikytis tokį ilgą laiką streiko linijose, vistik, besočius darbdavius privertė irgi nusileisti, būtent, sutiko eiti su unija į derybas, kuomet darbininkai grįžo.

Ką derybos jiems atneš, grįžus į darbą be kontrakto, šiuos žodžius rašant sunku pasakyti.

—o—

Ugniagesiai persiorganizuoja

Montrealo apie 800 ugniagesių, kurie nekuris laikas atgal buvo susiorganizavę į uniją, pavadinta International Association of Fire Fighters local 985, turi ir kontraktą pasirašę su miesto gaisrų departmentu, kuris užsibaigs 1952 m. lapkričio mėnesyj.

Pereitą gėgužės mėnesį, tačiau, kilo ginčas tarp ugniagesių saryšyj su kontraktu ir arbitracija, kas, jų nuomone, veikė prieš jų reikalus. Todėl nepatenkintieji ugniagesiai savo senos unijos vadų elgesiu pradėjo grupuotis ir organizuotis į naują uniją. Dabar jau turi apie 500 ugniagesių, perėjusių į naują uniją. Gavo jau ir čiarterį iš Canadian Congress of Labor-CIO ir pavadino save Montreal Firefighter's Union, local 255.

Naujoji unija turės teisę atstovauti savo narius skunduose, bet negali vesti derybas, nors ir daugumą narių turi, kadangi kontraktas su miestu dar nesibaigęs senosios unijos.

—o—

Sukniasiuviams pakėlė algas

Jau buvo rašyta spaudoje, kad moteriškų suknelių siuvėjai (dressmakers), vadovybėje International Ladies Garment Workers Unijos, atnaujino su darbdaviais kontraktą, kuris užsibaigė rugpiūčio 1 d. Kontraktas pasirašytas penkiems metams. Algų pakėlimo klausimas buvo paliktas išspręsti bešališkam pirmininkui.

Dabar jau ir tas klausimas išspręstas, nors toli gražu ne taip, kaip darbininkai tikėjosi. Bešališko pirmininko ("impartial chairman") nuosprendžiu, nuo rugsėjo 1 dienos, kirpėjai ir preseriai gauna po 8 c. į valandą, o operatorės ir finišerkos po 6 c. į valandą, taip vadinamų "cost of living bonus." Taigi nuo karo pabaigos iki dabar, su paskutiniu "pakėlimu" algų, preseriai ir kirpėjai, apart savo pagrindinės algos (nežiūrint, ar tu dirbi nuo valandų, ar akordiniai), tų "cost of living bonus" gauna 29½ centus, o operatorės ir finišerkos po 26 c. į valandą.

—o—

Tabako darbininkai kovingi

Imperial Tabacco Company Limited darbininkai, kurie išėjo į streiką rugpiūčio 14 d., pasirodo pavyzdžiu ir kitų industrijų darbininkams, kaip—išėjus į streiką — reikia kovoti, ginant savo teisingus reikalavimus, pastatytus darbdaviams.

Po dviejų savaičių, kompanija matydama, kad nepalauš streikuojančių darbininkų dvasios, rugpiūčio 31 d. bandė, jei ne aktualiai streiką laužyti, tai bent dalinai. Naudodama kaip streiklaužius, raštinės ir kitus užlaikomus darbininkus, kompanija sukrovė į penkis prekinius vagonus apie 16 milijonų cigaretų ir naktį kėsinosi juos išvežti iš savo sankrovos ant St. Antoine St. Darbininkai, pajutę kompanijos "triksą," tuojau sumobilizavo stiprią pikieto liniją, o užtikrinimui, kad garvežys "neperžengtų" pikieto linijos, pravažiuojant privatiškam sunkvežimiui su žemėmis, buvo sulaikytas ir žemės suverstos ant gelžkelio bėgių, taipgi akmenys ir viskas, kas tik streikieriams po ranka papuolė. Nesulaikė streikierių ir policijos iššaukti rezervai.

Nežiūrint kompanijos pelnagrobių darbdavių užsispyrimo, streikieriams turėjo nusileisti. Pasižadėjo unijai vagonų nejudinti (t. y., nebandyti išvežti cigaretus), raštinės ir technikinių darbininkų nenaudoti jokiems kitiems darbams. O unija iš savo pusės pasižadėjo ramiai pikietuoti ir praleisti inžinierius bei raštinės darbininkus, jei jie eis tik savo pareigas atlikti.

Derybos tarp unijos ir kompanijos tęsiasi, tarpininkaujant provincialei darbo ministerijai.

—o—

Rasta 6 m. mergaitė

Prieš "Labor Day" sekmadienį Caughnavaga miškuose (indijonų saloje), rasta 6 metų mergaitė. Atvežta į policiją, pavargusi ir išblyškusi mergaitė mažai bekalbėjo, tiek tik skundėsi, kad jinai miške išbuvusi per naktį, tai "biskį" išalkusi, tačiau didžiausia jos "bėda" buvo, tai kad lėlė, kurią jin su savim turėjo, bus peršalusi be gerų drabužių...

Sulyg jos nusakymo, kiek policija galėjo suprasti, tai jos antrasis tėvas atvežęs ją į mišką, liepęs palaukti ten, kol jis jai biskvitų atveš ir daugiau negrįžo.

Policija mano, kad mergaitė sąmoningai buvo palikta miške pražūčiai. Jinai davėsi savo vardą Didi Ames. Mergaitė patalpinta vaikučių prieglaudos namuose — Social Welfare Court.

—o—

Apsivedė

Rugsėjo 1 d. sukūrė šeimyninį gyvenimą — apsivedė Berta Mikaliūnaitė (Jurgių Mikaliūnų dukrelė) su Paul Therrien (Mrs. Mary Therie--Puznokaitės sūnus). Sutuoktuvės — ženybinės apeigos atlikta St. James United Church-bažnyčioje, o pokilis, dalyvaujant daug svečių, Lietuvių Klubo svetainėje.

Taipgi tą pačią dieną apsivedė Pranas Janulionis su Ona Gačionyte. Vedybinės apeigos atlikta šv. Kazimiero bažnyčioj, o iškilmės Dom Polski salėje.

—o—

Mirė

Rugpjūčio 30 d. pasimirė Elzbieta Paulauskienė, sulaukus 66 m. amžiaus. **J.—**

Fabrikanto žmona: "Mana brangusis, visi sako, kad tu konvencijoje pasakei pačią geriausią prakalbą prieš darbo unijas."

Newark, N. J.

Ką kalba ir galvoja doresnieji kunigo Kelmelio parapijonys apie dipukus ir jų maršavimus prieš pažangiuosius lietuvius ir jų pramogas

Štai viena kun. Kelmelio sena parapijietė man sako:

Koliai nebuvo to dipukiško amaro čionai, tai ir mūsų kunigas buvo daug geresnis ir sukalbamesnis. Tiesa, jis visuomet stengdavosi paplūsti pažangiuosius lietuvius ir pakurstyti parapijonus, ypatingai prieš Sietyno Chorą, bet parapijonai į jo kurstymus nekreipdavo domės, na, tai kunigas ir apsiramindavo, nes aiškiai matė, kad pikieto negalės suorganizuoti.

Nes kaipgi mes galėtume pikietuoti prieš Sietyno Chorą, kuomet jis niekam nieko blogo nedaro, apart gražių dainų, kurias mes juos girdime dainuojant vieną kartą savaitėje, kuomet jie praktikuojasi šv. Jurgio svetainėje? Tiesa, ir mūsų parapija turi Chorą, bet jų dainavimas labai prastas, palyginti su sietyniečiais. Taip pat, mes Sietyno Chorą žinome jau gal apie keturiasdešimt metų ir jame nieko blogo nematome; jo dalyviai yra mandagūs ir kulturingi žmonės. Bet štai, mūsų dvasiški tėveliai susilaukė to dipukiško amaro, kurių tarpe yra ir tikrų huliganų, už pinigus parsidavėlių, kuriuos galima panaudoti prieš jiems nepatinkamus žmones. O nepatinka jiems žmonės tie, kurie neina bažnyčion ir kurie stovi už taiką, kovoja prieš karus. Tai už tai juos vadina komunistais, raudonaisiais ir bolševikais, o šiandien šie terminai labai madoje.

Aš, kaipo sena parapijietė, tatai labai gerai patyriau, ko mūsų dvasiškiai labiausiai nekenčia. Bet aš manau, kad jūs, mūsų dvasiški tėvai, labai klystate taip darydami, kaip ve: organizuodami tuos chuliganiškus dipukus, pjudydami jais jums nepatinkamus žmones, o jūs nežinote ar nesuprantate, kad mes parapijonai pradedame labai piktintis jūsų tokiais nedorais darbais, kurie labai žemina mūsų lietuvių vardą, nes nesigirdi ir nesimato kitose tautose tokių biaurių darbų atlikinėjant.

Va, kad ir 19 d. rugpiūčio, Lindene, Lietuvių parke, kur sietyniečių atsibuvo piknikas, kurio, prisipažinsiu, nei nežinojau. Bet mes keli newarkiečiai susitarę atvažiavome į Linden miestinį parką pasivaikščioti, ten besivaikščiodami, prisiartinome ir prie lietuvių parko.

Na, kas čia dabar do procesija, nusistebėjome. Einame arčiau, tariau savo bendrakeleiviams, gerai, einam. Atėjome, susimaišėme su kitais žmonėmis palei įėjimo vartus į parką, kur virvė ištempta kaipo rubežius, per kurią maršuojantiems dipukam nevalia peržengti, nes policistai irgi ten stovi ir daboja tvarką. O tie vargšai, durneliai dipukai, kurių daugelį aš jų pažįstu, kad jau mina tai mina į ratą. Man tuoj prisiminė, kai Lietuvoj mes kasdavome durpes, tai prisidarydavo durpinio dumblo, o tą dumblą sužėrę į krūvą vyrai pasiraitę kelnes, o moterys pasikėlę andarokus, susikabinę mindavome ir darydavome durpines bandas, iš kurių, žiemai atėjus, turėdavome gerą kurą šilumai. O čia šitie elementai atėję mina žemę be jokios naudos, ir dar daro gėdą mūsų visai tautai, nes parke svetimtaučiai klausinėja vienas kito, kas čia per sutvėrimai, kurie taip biauriai, nekultūriškai elgiasi, o kada sužino, kad lietuviai, tai labai stebisi.

Toliau apsidairiau aš ir mano bendrai, nagi žiūrime, ir vis dar nenorime sau tikėti, kad ir mūsų parapijos dvasiški tėveliai pikietuoja. Toliau žiūrime, kad ir Harrisono ir Elizabetho kunigėliai dalyvauja toje procesijoje, kaipo kamandieriai. Bet mūsų, Newarko parapijos prelatas ir jo pagelbininkas dipukas, tai bene bus gudriausi, nes jie nusiėmę savo atbulus kalnierius, kad jų nepažintume, kad jie kunigai.

Kadangi Stukutis savo radijo valandoj labai garsino ir prašė visus eiti pikietuoti 2-ros d. rugsėjo pikniką tam pačiam parke, tai kad ir prastas oras buvo, vienok nuvažiavau pažiūrėti ar ir vėl kunigėliai dalyvaus. Taip, neapsirikau ir įsitikinau, kad vyriausi šių chuliganų organizatoriai yra kunigai.

Taigi pareiškiu, kad nuo dabar, kaip dievą garbinau, taip ir garbinsiu, bet su chuliganų organizatoriais ir vadovais nieko daugiau neturėsiu, nes įsitikinau, kad jie patys daug didesni griešninkai už mane. Na, ir kaip jie gali nuplauti mano griekus, kuomet jie patys taip biauriai purvini. Ne tik aš tatai pareiškiu, bet ir daugelis mūsų parapijiečių tuomi piktinasi ir anksčiau ar vėliau panašiai pareikš. O Sietyno Chorui, už jo gražias harmoningas dainas ir kultūriškus darbus, aukoju $50.

Kelmelio Parapijonka

Massachusetts Lietuvių — Didelis

PIKNIKAS

NORMA ČEPONYTĖ, soprano

Paramai Dienraščio Laisvės

ĮVYKS SEKMADIENĮ

RUGSĖJO 16 SEPTEMBER

Tautiško Namo Parke

Keswick Rd. ir Winter St., Montello, Mass.

Šis piknikas yra atpildymui sulyto pikniko, kuris įvyko Maynarde. Bus graži dainų programa ir šauni orkestra.

PROGRAMA

1—Norma Čepenytė, soprano solo
2—Uuno, magikas
3—Gerta Terhorst, accordion solo
4—Gerta & John, duetas
5—Norwoodo Vyrų Ansamblis diriguojamas G. Terhorst
6—Penkių kavalkų orkestras

GERTA TERHORST

Kurie turite pardavimui namą ir kurie ieškote pirkimui namo, pasiskelbkite Laisvėje. Jūs greit susitiksite ir savo pageidavimus pasieksite.

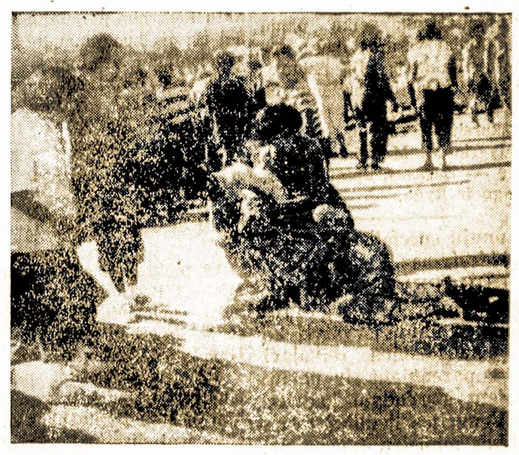

Skebų pilna mašina užvažiavo ant Mrs. Consuelo Martinez ir sulaužė jai koją. Tai atsitiko mieste Hanover, New Mexico, prie Jersey Zinc Co. dirbtuvės. Ten streikuoja žalvario darbininkai. Jiems vadovauja International Union of Mine, Mill & Smelter Workers. Moteriškė guli gatvėje kitos draugės paguodžiama.

CLEVELAND, OHIO

FARMERIŲ PIKNIKAS

Spaudos Naudai

ĮVYKS SEKMADIENĮ

RUGSĖJO 16 SEPTEMBER

Pas Rubus, ant 422 Kelio

Ūkininkai kviečia clevelandiečius ir akroniečius į šį savo gražų pikniką spaudos paramai. Taipgi primename, kad tai yra šio sezono paskutinis piknikas. Ūkininkai ruošiasi svečius gerai pavaišinti naminiais kilbasais ir kugeliu. Taipgi bus ir kitokių ūkiškų gerų valgių. Kurie norėsite galėsite gerai pasišokti prie geros ŽILIO ORKESTROS. — Iki malonaus pasimatymo,

FARMERIAI.

CHARLES J. ROMAN

LAIDOTUVIŲ DIREKTORIUS

Liūdėsio valandoj kreipkitės prie manęs dieną ar naktį, greit suteiksime moderniską patarnavimą. Patogiai ir gražiai moderniškai įruošta mūsų šermeninė. Mūsų patarnavimu ir kainomis būsite patenkinti.

1113 Mt. Vernon St., Phila., Pa.

Telefonas Poplar 4110

ŽINIOS IŠ LIETUVOS

Pavyzdingu darbu ir taupa pagreitina tėvynės atstatymą

PANEVĖŽYS. — Kasdien vis spartėja išspaudų džiovyklos statybos darbai Panevėžio cukraus fabrike. Gegužės mėn. statybos darbų planas įvykdytas 108 procentais. Įsijungdami į socialistinį lenktyniavimą už sparčius statybos tempus, statybininkai kasdien pasiekia naujus laimėjimus. Ozelos vadovaujama 8 statybininkų brigada dienines užduotis įvykdo 130 procentų. Po pusantros ir daugiau išdirbio normų kasdien įvykdo darbininkai Maišonis, Švaikauskas, Petrauskas ir kt.

Sekdami Vilniaus dažymo aparatų gamyklos kolektyvo iniciatyva, statybininkai pasižadėjo sutaupyti 300 kg geležies ir 15 kūb. metrų miško medžiagos.

Fabriko autotransporto darbuotojai, organizavę artimesnį akmenų pristatymo kelią, sutaupė 60 kg benzino.

Vykdydami prisiimtus įsipareigojimus, fabriko remontininkai gegužės mėn. darbų planą viršijo 105 proc. ir nuolat kelia darbo našumą. Docenkos vadovaujama brigada kasdien daugiau kaip dvigubai įvykdo remonto užduotis. Panašiai dirba Židonio, Auglio ir kitų vadovaujamos brigados. Remontininkai jau sutaupė 100 kg geležies, 3 kūb. metrus miško medžiagos ir kitos statybinės medžiagos.

Pabaltijo architektų konferencija

Taline įvyko Pabaltijo tarybinių respublikų architektų konferencija. Joje dalyvavo taip pat architektai iš Maskvos, Leningrado ir Baltarusijos.

Konferenciją atidarė Tarybų Architektūros akademijos narys-korespondentas B. Rubanenko. Konferencijoje buvo padaryta eilė pranešimų. Lietuvos Architektūros reikalų valdybos viršininkas J. Kumpis skaitė pranešimą apie Tarybų Lietuvos architektų darbus.

ŠIAULIAI, birž. 30 d. — Į stovyklinį režimą vasaros metu perėjo srities vaikų namai. Kalnaberžio vaikų namuose numatyta suorganizuoti vaikų susitikimą su stachanovininkais. Šių vaikų namų auklėtiniai vasaros metu aplankys Bakainių pilį, pabuvos eilėje kitų vietų. Kuršėnų vaikų namų auklėtiniai rengiasi ekskursijai į Tarybų Sąjungos Didvyrio M. Melnikaitės gimtinę — Zarasus, aplankys Palangą ir Rygą.

Jaunųjų specialistų paskirstymas Vengrijoje

BUDAPEŠTAS. — Penkmečio planas Vengrijos liaudies ūkiui išvystyti kelia aukštesnius reikalavimus parengiant ir panaudojant specialistų kadrus.

Vengrijos liaudies respublikos ministrų taryba priėmė nutarimą, kuriuo užtikrinama, kad studentai, baigę institutus, universitetus arba technikumus, būtų nedelsiant aprūpinami darbu. Visos valstybės plano valdybai pasiūlyta paruošti planą baigiantiesiems aukštąsias mokyklas kadrams paskirstyti.

Kilnojamosios bibliotekėlės kolūkiuose

KUPIŠKIS, birželio 30 d.— Rajono biblioteka suorganizavo prie kolūkių klubų-skaityklų kilnojamąsias bibliotekėles. Jos sukomplektuotos iš 50—75 įvairios tematikos knygų. Čia yra politinės-mokslinės, žemės ūkio, grožinės literatūros knygų. Šiuo metu kolūkiuose jau sudarytos 36 kilnojamosios bibliotekėlės. Kilnojamąją bibliotekėlę iš 300 knygų gavo pionierių stovykla Noriūnuose. **A. Lalys**

New Yorko ir Apielinkės Žinios

Liberty Auditorijoje

Lietuvių Kultūriniame Centre prasideda didesnis šiuo metu veikimas. Ypač menininkai ir bowlininkai ruošiasi šį sezoną tinkamai išnaudoti ir gerai pasirodyti.

★

Vaidylų grupė pereitą sekmadienį ir pirmadienį praktikavosi operetę "Birutę", kurią filmininkas Jurgis Klimas pasiryžo nufilmuoti. Geriausio jam pasisekimo.

★

Pirmadienio vakare įvyko LMS 3-čios Apskrities pasitarimas meniniais reikalais. Aišku, jie ką nors naujo šiam sezonui turi ir netrukus paskelbs žmonėms. Laukiame naujų žinių.

★

Pirmadienio vakare Lietuvių Namo Bendrovės direktoriai svarstė ir aptarė kelėtą svarbių klausimų.

Buvo raportuota, jog Auditorijos bowlingas yra pilnai parengtas lošimui. Padaryta tulų pataisymų.

Višniauskas, Lisajus ir Titenis dar prisidėjo savo darbu prie bowlingo pagražinimo.

★

Aido Choras turės svarbias pamokas šį penktadienį. Mat jis ruošiasi prie savo metinio koncerto. Mokinasi naujas dainas. Nori gauti daugiau dainininkų ir dainininkių.

Choro koncertas įvyks sekmadienį, spalio 14, Liberty Auditorijoje. Beliko iki koncerto tik vienas mėnuo. Todėl choristai ir rūpinasi, kad per tą laiką gerai išmokti ir puikiai publikai pasirodyti.

Šis koncertas kartu bus ir atidarymas šio sezono meninių parengimų. Po to seks daugiau koncertų, teatrų ir kitokių parengimų.

★

Čepulių parės bilietai, kiek girdėti, gerai platinasi, bet ir laiko nebedaug beliko. Parė įvyksta šio mėnesio 29 d. Reikėtų jau dabar kiekvienam bilietus įsigyti.

Dalyvaudami šioje parėje galėsime mūsų ilgamečius veikėjus pagerbti ir kartu puikiai pasilinksminti. O jeigu liktų kiek nuo parengimo pelno, tai jis bus sunaudotas visuomeniniam veikimui.

Daugiau informacijų galite gauti žemiau telpančiame skelbime. **Rep.**

Atvežė geležiniuose plaučiuose jaunuolį

19 metų amžiaus jaunuolis Michael B. Cuddihy buvo atveštas geležiniuose plaučiuose iš Southampton, L. I., į New Yorko ligoninę.

Jis susirgo kudikių paralyžiumi taip smarkiai, kad reikėjo jį įdėti į geležinius plaučius, kad dirbtinai kvėpavimą palaikyti. Taip jis ir buvo 105 mylias atveštas.

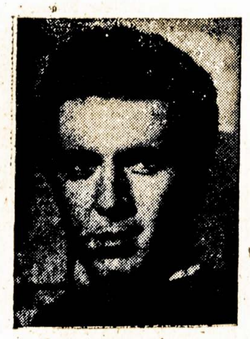

Kieron Moore vaidina vyriausią rolę garsiojoje filmoje "David and Bathsheba", kurioje taipgi lošia Gregory Peck ir Susan Hayward. Ši filma dabar rodoma Rivoli Teatre, Manhattane.

Moterų Klubo narėms priminimas

Vakacijos jau užsibaigė. Turime pradėti rūpintis apie ateinančio sezono darbus. Tad mėginkime visos dalyvauti susirinkime, kuris įvyks ketvirtadienį, rugsėjo 20, Liberty Auditorijoje.

Ateidamos į susirinkimą atsiveskim ir savo drauges. Bus daug ko svarstyti ir planuoti.

Po susirinkimo galėsime pabaliavoti, nes jau trys mėnesiai praėjo, kaip matėmės susirinkime. Tai busime vienos kitų viešnios. **Klubietė.**

Mokytojai suformavo savo reikalavimus

Pereito ketvirtadienio susirinkime Mokytojų Unija svarstė mokytojų problemas ir suformavo savo reikalavimus.

Mokytojai dabar reikalauja minimum algos $4,000, maksimum — $8,000 į metus. Taipgi jie reikalauja pagerinti darbo sąlygas.

Unijos susirinkime kartu pareikšta protestas prieš uždarymą Mokytojų Unijos susirinkimams durų. Unijos prezidentas Lederman nurodo, jog unijai buvo pažadėta Irving High School vieta susirinkimams laikyti. Bet, kai turėjo susirinkimas įvykti, auditorijos durys buvo uždarytos.

Mokytojų Unija kviečia visus žemesnių ir aukštesnių mokyklų mokytojus bendrai veikti, kad savo teisingus reikalavimus laimėti.

Mokytojų Unija nusitarė imtis legalių priemonių, kad apginti teises laikyti mokyklų auditorijose unijos susirinkimus.

Ištiko mirtis paslėpto turto beieškant

Šeši Yonkers jaunuoliai, 14 ir 15 metų amžiaus, užsimanė kasti tunelį ir ieškoti paslėpto turto. Kuomet jie iškasė gana gilų tunelį ir du vaikai įlindę ten tebedirbo, tunelis įgriuvo ir juos ten palaidojo.

Greitai buvo pašaukta pagalba. Bet iki tunelis buvo atkastas ir jie išimti, tai jau buvo mirę. Mirė Robert Smith ir Arthur Lockwood.

Arti tos vietos gyveno Mrs. Bigelow. 1950 metais mirdama ji paliko miliono dolerių turto. Pereitą pavasarį toje vietoje kasdami namui pamatus darbininkai iškasė $25,-300, o kiek vėliau du vaikai iškasė $33,841.25. Tai dabar ir šie vaikai kasinėjo, ar neras paslėpto turto.

4000 žmonių pasmerkė Smitho aktą

Pirmadienio vakare prisirinko publikos pilna St. Nicholas Arena. Dalyvavo virš 4,000 žmonių. Jie vienbalsiai pasmerkė Smitho aktą. Buvo priimta rezoliucija, reikalaujanti tą aktą atšaukti ir paliuosuoti areštuotus darbininkų vadus.

Susirinkime kalbėjo įžymūs unijų veikėjai, kaip Louis Weinstock, Milton Hood, Sam Burt, Milton Reverby, Albert Lannon ir kiti. Paul Robeson dainomis publiką sužavėjo.

Publika sustojimu pasveikino Harry Sacher, įžymų advokatą, komunistų vadų gynėją, kurį dabar valdžia persekioja. Smitho aktas sudarytas ir naudojamas ne tik komunistų persekiojimui, bet ir kitų progresyvių žmonių, advokatas Sacher pareiškė.

Novelistas Fast pasakė: "Mes esame didelė žmonių masė, kovojanti prieš pašėlusių žmonių saujelę. Louis Weinstocko byla yra kartu žmonių byla prieš masinius žudikus.

Susirinkimas sukėlė nemažai aukų kovai prieš Smitho aktą.

Dokų darbininkai didesnių algų reikalauja

65,000 dokų darbininkų, kurie aptarnauja laivus daugiausia šioje apylinkėje, reikalauja pakelti 12 ir pusę centų į valandą. Taip, kad jų alga butų nuo $2 iki $2.25 į valandą.

Jie priguli prie AFL International Longshoremen's Association. Senasis jų kontraktas baigiasi spalio 1 d.

Taipgi jie reikalauja ir kitų pagerinimų, k. a., 500 valandų išdirbus savaitės atostogų, taipgi 12 apmokamų šventadienių ir 10 centų į welfare fondą.

Tėvai laimėjo

Miesto trafiko departmentas įdėjo naujas trafiko šviesas ant Bergen ir Bond St., taipgi ant Bergen ir Hoyt St., Brooklyne.

Tos apylinkės tėvai reikalavo, kad ten būtų įdėtos trafiko šviesos, nes be jų nemažai nelaimių su vaikais atsitinka. Motinos andai buvo sudariusios net pikietą.

Pagaliau jų reikalavimas buvo patenkintas. Dabar vaikai galės saugiau eiti į mokyklas.

Nuomininkai kovos prieš nuomų kėlimą

Knickerbocker Village nuomininkai turėjo savo pasitarimą, kuriame jie nusitarė kovoti prieš pasimojimą pakelti 400 šeimų 50 procentų nuomos. O jei jie nemokės pakeltos nuomos, tai bus išmesti iš namų.

Jie sudarė Knickerbocker Village Nuomininkų Susivienijimą, kuris reikalauja, kad nuomų kėlimo klausimas butų persvarstytas ir kad visi nuomininkai gautų lygias teises ir apsaugą.

Reikalauja paleisti Davisą iš kalėjimo

Neseniai susiorganizavęs komitetas darbui, kad išlaisvinti Benjamin Davis iš kalėjimo, Harleme smarkiai veikia. Jis paskleidė apie 15,000 lapelių, surinko virš tūkstanties parašų, atlaikė daugelį susirinkimų. Minimas komitetas reikalauja, kad Smitho akto legalumas butų Aukščiausiame Teisme persvarstytas.

Buvęs New Yorko miesto konsilmanas Davis dabar laikomas federaliniame kalėjime, Terre Haute, Ind. Jis pripažintas kaltu peržengime Smitho akto.

Kviečia kovoti prieš aukštas kainas

Manhattano šiaurinės dalies nuomininkų ir konsumerių taryba išstatė plakatus daugelyje krautuvių su kvietimais kovoti prieš aukštas reikmenų kainas.

Tarybos plakatus daugelis krautuvininkų mielu noru priėmė ir taipgi pasižadėjo prie šios kampanijos prisidėti, laiškus ir atvirlaiškius į Washingtoną pasiųsti.

Protesto susirinkimas

Amerikinis Sveturgimius Ginti Komitetas šaukia įvairių organizacijų atstovus ir šiaip susiinteresavusius žmones į svarbų susirinkimą rugsėjo 19, Jugoslavų Name, 405 W. 41 St., New Yorke. Pradžia 8 val. vakare.

Advokatė Carol King išaiškins sekretoriaus Abner Green apeliacijos svarstymą, kuris bus rugsėjo, 14, New Haven, Conn.

Minimame susirinkime bus užprotestuota prieš sekretoriaus Green kalinimą ir bus reikalauta, kad jis butų paleistas iš kalėjimo. Jis randasi kalėjime nuo liepos 27 d. Federal Grand Jury jį apkaltino, kodėl jis nepriduoda Amerikinio Sveturgimius Ginti Komiteto remėjų vardus.

Žuvininkų laivukui apvirtus du prigėrė

Trys išvažiavo pažuvauti, bet tik vieną išgelbėjo, o du žuvo, kuomet jų laivukas ties Fire Island Inlet apvirto.

Darbo Partija stato negrą kandidatu teisėjo vietai

Amerikos Darbo Partija praneša spaudai, jog ji nominavo negrą žymų advokatą Jacques Isler N. Yorko Aukščiausio Teismo teisėjo vietai.

Kartu toji partija primena kitoms partijoms, kurios tik kalba apie lygias negrams teises, bet nepraleidžia nei vieno negro į teisėjus.

Šios partijos pirmininkas Marcantonio sako, jog republikonų, demokratų ir liberalų partijos tebelaiko uždarę negrams teismo duris.

Azijiečiai studentai nepatenkinti sutartimi

Čia pereitą penktadienį įvykęs forumas išklausė kelių azijiečių studentų nuomonės apie Japonijos taikos sutartį. Visi jie pareiškė nepasitenkinimą ir taipgi prisibijojimą, kad toji sutartis nepatarnautų naujam karui.

Kalbėjo Burmos, Indijos ir Japonijos studentai, kurie čia lankosi. Visi jie beveik vienokios nuomonės, kad minima taikos sutartis yra Washingtono politikierių padiktuota.

Indijos studentai teisino Nehru valdžios nusistatymą nepasirašyti šios sutarties. Jie sakė, kad minima sutartis nepopuliari Indijoje.

Išbandomi automobilių parkinimo miteriai

Miestas jau nupirko 1,500 miterių už $75,000 ir dabar sudeda tam tikrose miesto gatvių vietose. Jie bus išbandyti rugsėjo 19 d. Tada pasirodys, kaip jie veikia.

Jei reikia ką parduoti ar norite ką pirkti, pasiskelbkite Laisvėje. Rezultatais būsite patenkinti.

PRANEŠIMAS

MONTELLO, MASS.
Paskutinis Pranešimas

Nedėlioj, 16 d. rugsėjo, Lietuvių Tautiško Namo Parke, Winter St. ir Keswick Rd., įvyks dienraščio Laisvės naudai piknikas. Pradžia 1 val. po pietų. Bus skanių valgių ir tinkamų gėrimų. Gera muzika grieš šokiams. Komedijantai rodys savo gabumus ir bus daugiau įvairumų.

Moterų stalas turės gerų namie gamintų valgių, kaip šaltų, taip ir šiltų. Bus svečių iš Laisvės štabo. Prie įžangos tikieto bus dovanos. Prašome visus ir visas iš plačiosios apylinkės dalyvauti. — Rengėjai.
(179-180)

SUSIRINKIMAI

BINGHAMTON, N. Y.

LLD 20 kuopos susirinkimas įvyks penktadienį, 14 d. rugsėjo, 7:30 v. vakare, Lietuvių Svetainėje, 315 Clinton St. Visi nariai ir narės prašomi dalyvauti. Yra svarbių reikalų. Kurie dar nepasimokėjote duokles už 1951 metus, tai ateikite ir užsimokėkite, arba per kitus priduokite. — H. Žukas, sekr. (179-180)

HARTFORD, CONN.

LLD Moterų Kliubo narių susirinkimas įvyks pirmadienį, 17 d. rugsėjo, 7:30 val. vakare, 157 Hungerford St. Visos narės prašomos dalyvauti. — V. K., sekr. (170-180)

EGZAMINUOJAM AKIS
RAŠOME RECEPTUS
DAROME IR PRITAIKOME AKINIUS

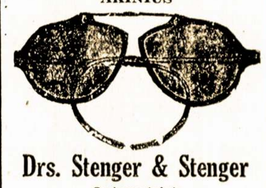

Drs. Stenger & Stenger
Optometrists
394-398 BROADWAY
Brooklyn, N. Y.
Tel. ST. 2-8342

Matthew A. BUYUS
(BUYAUSKAS)
LAIDOTUVIŲ DIREKTORIUS
426 Lafayette St.
Newark 5, N. J.
MAarket 2-5172

TONY'S
UP-TO-DATE
BARBER SHOP
ANTANAS LEIMONAS
Savininkas
306 UNION AVENUE
Gerai Patyrę Barberiai

Dr. A. Petrika
DANTŲ GYDYTOJAS
221 South 4th Street
BROOKLYN, N. Y.
Tel. EVergreen 7-6868
VALANDOS:
9—12 ryte; 1—8 vakare
Penktadieniais uždaryta

REPUBLIC BAR & GRILL
Savininkas
IGNAS SUTKUS
Patogi vieta pasišnekučiuoti, užkąsti ir pagaliau burnelę išmesti, sulig savo skonio pasirinkto
LIKERIO, VYNO AR ALAUS
Pas Igną Sutkų visada rasi sau pažįstamų
492 Grand Street Brooklyn, N. Y.
Kampas Union Ave. ir Hooper Street
TELEVISION Telefonas EVergreen 4-8969

Vinco ir Onos Čepulių Pagerbimui Parė
Pagerbkime juos 25 metų vedybinio gyvenimo proga ir kaipo visuomenininkus.
Ši parė įvyks šeštadienį
RUGSĖJO 29 SEPTEMBER
Liberty Auditorium
110-06 Atlantic Ave., Richmond Hill, N Y.
Pradžia 7-tą valandą vakare
Vakarienei Bilietas $3.00
Prašome išanksto įsigyti bilietą ir dalyvauti šioje gražioje sueigoje. Bilietai gaunami iš platintojų ir Centruose: Laisvės raštinėje ir Liberty Auditorijoje.

PEIST LANE DRUGS, Inc.
405 So. 4th Street
Cor. Hewes St.
Brooklyn, N. Y.
Visoki vaistai, kosmetikai, kūdikiam reikmenys, įvairūs daiktėliai, higonių kambariui reikmenys —už griežtai žemas kainas.
Receptų Specialistai:
MAX PEIST, Ph. G.
EDWIN LANE, Ph. G.
Tel. EV. 7-6233

PETRAS KAPISKAS
IR
VINCAS SODAITIS
Pertvarkė ir pagerino savo
BAR & GRILL
32 Ten Eyck St., Brooklyn, N. Y.
Telephone EVergreen 4-8174